



Carta de navegación Municipal

MUNICIPALIDAD DE MASAGUA, ESCUINTLA



GOBIERNO de GUATEMALA
DR. ALEJANDRO GIANMATTEI

MINISTERIO DE SERVICIOS PÚBLICOS



GOBIERNO de GUATEMALA
DR. ALEJANDRO GIANMATTEI

MINISTERIO DE TRABAJO Y PREVISIÓN SOCIAL



GOBIERNO de GUATEMALA
DR. ALEJANDRO GIANMATTEI

MINISTERIO DE CULTURA Y DEPORTE



GOBIERNO de GUATEMALA
DR. ALEJANDRO GIANMATTEI

MINISTERIO DE AMBIENTE Y RECURSOS NATURALES



GOBIERNO de GUATEMALA
DR. ALEJANDRO GIANMATTEI

MINISTERIO DE SALUD PÚBLICA Y ASISTENCIA SOCIAL



GOBIERNO de GUATEMALA
DR. ALEJANDRO GIANMATTEI

MINISTERIO DE AGRICULTURA, GANADERÍA Y ALIMENTACIÓN



GOBIERNO de GUATEMALA
DR. ALEJANDRO GIANMATTEI

MINISTERIO DE COOPERACIÓN



GOBIERNO de GUATEMALA
DR. ALEJANDRO GIANMATTEI

MINISTERIO DE EDUCACIÓN



GOBIERNO de GUATEMALA
DR. ALEJANDRO GIANMATTEI

SECRETARÍA DE SEGURIDAD ALIMENTARIA Y NUTRICIONAL DE LA PRESIDENCIA DE LA REPÚBLICA



GOBIERNO de GUATEMALA
DR. ALEJANDRO GIANMATTEI

SECRETARÍA PRESIDENCIAL DE LA VELOCIDAD



GOBIERNO de GUATEMALA
DR. ALEJANDRO GIANMATTEI

COMISIÓN PRESIDENCIAL DE ASUNTOS MUNICIPALES



Instituto Guatemalteco de Turismo



Secretaría de Planificación y Desarrollo



Estimados Alcaldes y Alcaldesas:

Me dirijo a ustedes con un mensaje de profundo compromiso y gratitud en este importante momento de transición de gobierno. Como Presidente de la República de Guatemala, identificado plenamente con el municipalismo y la necesidad de fortalecer el poder local, es mi deber informarles sobre los alcances y resultados a nivel local y nacional, y cómo orientar de mejor manera los retos del desarrollo en las 340 municipalidades del país.

En este sentido, deseo resaltar el análisis exhaustivo realizado por la Secretaría de Coordinación Ejecutiva de la Presidencia, los Ministerios y demás instituciones que reportan los logros alcanzados a nivel sectorial y del Sistema de Consejos de Desarrollo, así como las brechas que se deben superar. Los datos recopilados en este análisis, proporcionan una base sólida para la toma inteligente y oportuna de decisiones en cada municipalidad, por lo que se ilustran las prioridades de su municipio, así como las transferencias financieras que el Organismo Ejecutivo traslada de manera efectiva y oportuna a todas las municipalidades del país, lo que ha permitido ir cerrando brechas y asegurar un futuro más próspero.

El Sistema de Consejos de Desarrollo ha sido una herramienta fundamental para fomentar la participación ciudadana y garantizar que las necesidades de nuestras comunidades sean atendidas de manera adecuada. Gracias al esfuerzo conjunto entre el Gobierno central y las

municipalidades, se han logrado avances notables en el desarrollo local y en la mejora de la calidad de vida de nuestros ciudadanos, fortaleciendo así el municipalismo.

Es importante reconocer que aún existen retos por alcanzar. Estos retos y brechas demandan como país, redoblar esfuerzos y a trabajar de la mano para superar las adversidades. Con la información proporcionada por el Gobierno central en este documento, estamos en una posición sólida para tomar decisiones informadas que nos permitan avanzar hacia una Guatemala con más desarrollo. Hacer gobierno implica recordar que el verdadero poder radica en la unidad, complementariedad y colaboración, por lo que trabajar en conjunto para beneficio de las comunidades, asegura construir una Guatemala más fuerte, más unida y más próspera.

**"Que Dios bendiga Guatemala".
Con gratitud y compromiso,**

**Dr. Alejandro Giammattei
Presidente de la República**

LIBERTAD
15 DE
SEPTIEMBRE
DE 1821

Eficiencia en aportes a Consejos de Desarrollo, Departamental, Escuintla 2020 - 2023

No.	Municipio	Porcentaje de ejecución 2020	Porcentaje de ejecución 2021	Porcentaje de ejecución 2022	Porcentaje de ejecución 2023	Porcentaje de ejecución 2020 - 2023
1	San Vicente Pacaya	99%	100%	100%	90%	97%
2	Santa Lucía Cotzumalguapa	98%	100%	100%	82%	94%
3	Sipacate	98%	100%	100%	81%	94%
4	Nueva Concepción	96%	100%	100%	56%	86%
5	Tiquisate	99%	100%	99%	50%	85%
6	La Gomera	100%	100%	100%	40%	82%
7	Masagua	99%	99%	99%	37%	80%
8	La Democracia	100%	99%	99%	31%	79%
9	Iztapa	99%	99%	98%	20%	76%
10	Siquinalá	92%	100%	100%	20%	74%
11	San José	96%	94%	98%	20%	73%
12	Guanagazapa	100%	100%	99%	0%	71%
13	Palín	84%	99%	99%	0%	68%
14	Escuintla	94%	38%	51%	49%	57%

*Información al mes de agosto 2023,

Asignación IVA-PAZ CODEDE

Al mes de agosto de 2023

Masagua, Escuintla

Ejercicio Fiscal	Monto Aprobado	Saldo de Arrastre (Ejercicio fiscal anterior)	Monto Real	Monto Desembolsado	Saldo de Arrastre (Ejercicio fiscal actual)	Porcentaje de Ejecución
2020	Q6,690,706.00	Q0.00	Q6,690,706.00	Q6,631,583.27	Q59,122.73	99%
2021	Q6,690,706.00	-Q59,122.73	Q6,631,583.27	Q6,633,893.11	Q56,812.89	99%
2022	Q8,085,440.00	-Q56,812.89	Q8,028,627.11	Q8,042,931.54	Q42,508.46	99%
2023	Q9,364,353.00	-Q42,508.46	Q9,321,844.54	Q3,498,783.45	Q5,865,569.55	37%
Total	Q30,831,205.00	-Q158,444.08	Q30,672,760.92	Q24,807,191.37	Q6,024,013.63	80%

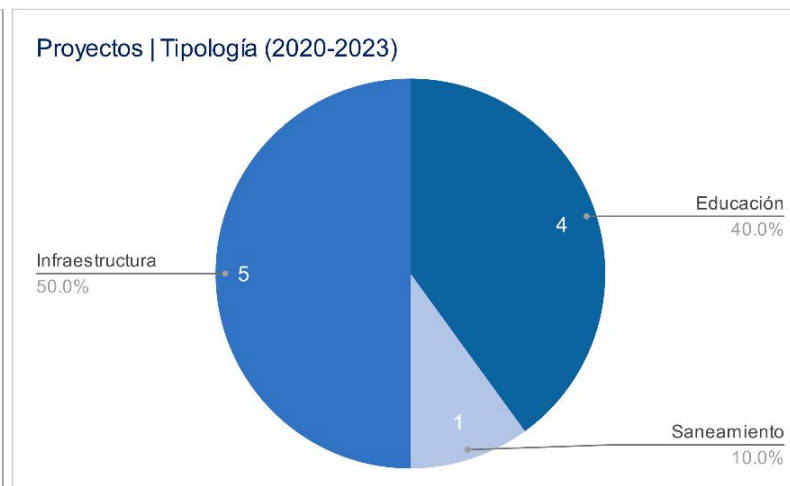
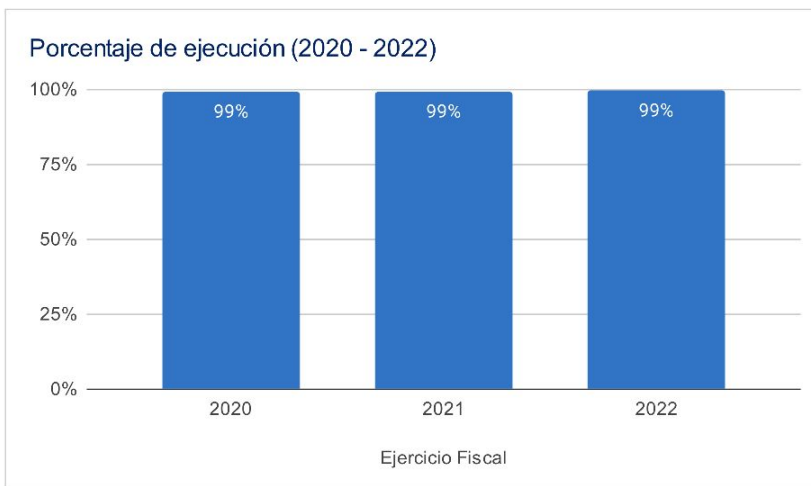

Asignaciones y Transferencias al Municipio

Ejercicio Fiscal	Asignación Constitucional	Asignación IVA-PAZ Municipalidades	Asignación Vehículos	Petróleo	Asignación IVA-PAZ CODEDE	Total
2020	Q 11,508,723.10	Q 14,305,267.41	Q 1,607,123.26	Q 439,333.20	Q6,690,706.00	Q 34,551,152.97
2021	Q 11,727,660.94	Q 14,577,405.71	Q 1,637,696.60	Q 448,946.27	Q6,690,706.00	Q 35,082,415.52
2022	Q 13,612,811.43	Q 16,081,382.19	Q 1,559,115.95	Q 515,426.79	Q8,085,440.00	Q 39,854,176.36
2023	Q 15,800,065.08	Q 18,644,403.13	Q 1,649,382.99	Q 547,936.70	Q9,364,353.00	Q 46,006,140.90
Total	Q 52,649,260.55	Q 63,608,458.44	Q 6,453,318.80	Q 1,951,642.96	Q30,831,205.00	Q 155,493,885.75

Total asignado al municipio: **Q 155,493,885.75**

Necesidades Municipales Masagua, Escuintla

Área prioritaria	Brecha %	Necesidades				
Educación						
PAIN (Programa de atención integral al niño y niña)	100%	En este nivel existe	7319	niños que necesitan atención educativa.		
Preprimaria	15%	Se recomienda contemplar	16	aulas y docentes para cubrir a	470	niños.
Primaria	0%	No existe brecha educativa en este nivel.				
Básico	12%	Se recomienda contemplar	11	aulas y docentes para cubrir a	341	niños.
Diversificado	64%	Se recomienda contemplar	66	aulas y docentes para cubrir a	1971	niños.

2

Salud y agua potable						
Porcentaje desnutrición aguda	3.7%	Se registró	217	casos de niños menores de 5 años con desnutrición aguda en el municipio.		
Porcentaje desnutrición crónica	1%	Se registró	53	casos de niños menores de 5 años con desnutrición crónica en el municipio.		
Establecimientos de salud	0%	Considerando que el CAP tiene capacidad para atender hasta a 40,000 personas y el puesto de salud a 5,000 personas, se determina que no existe brecha de establecimientos de salud en el municipio, la población tiene acceso a establecimientos de salud.				
Enfermedades causadas por alimentos y agua	4.8%	Se registró	2161	casos de enfermedades transmitidas por alimentos o agua contaminada.		
Red domiciliar de agua potable	8%	Se necesita cubrir el acceso a red domiciliar de agua potable de	966	viviendas.		

3

Saneamiento						
Manejo de desechos	87%	10133 viviendas requieren de un sistema adecuado de manejo de desechos sólidos o tren de aseo.				
Acceso a servicio sanitario	26%	2988 viviendas requieren de acceso a un servicio sanitario adecuado.				
Acceso a sistema de drenajes	67%	7878 viviendas requieren acceso a sistema de drenajes.				

4

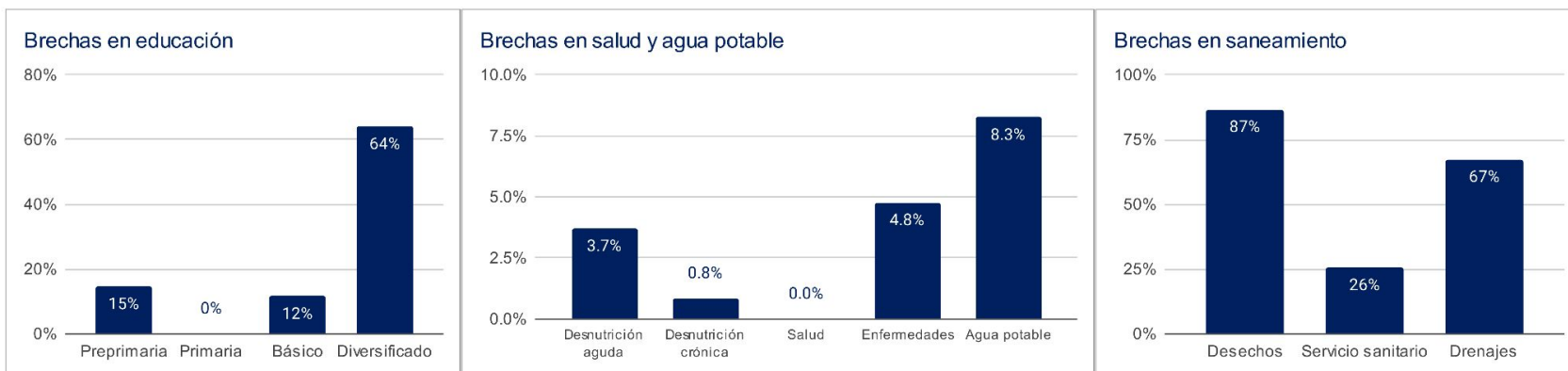

1 Asignaciones y Transferencias a Municipalidades, Dirección Financiera, MINFIN (2023)

3 Morbilidad por desnutrición crónica y aguda en menores de 5 años, SIGSA - MSPAS (2022), Morbilidad por enfermedades relacionadas a enfermedades transmitidas por alimentos y/o agua (ETAS's), SIGSA - MSPAS (2022), Establecimientos de salud a nivel nacional, MSPAS (2023),

2 Datos poblacionales del Censo 2018, INE (2018), Cobertura educativa, MINEDUC (2023),

4 Datos poblacionales y de vivienda, Censo 2018, INE (2018),

Departamento: Escuintla

(1) ▾

Municipio: Masagua

(1) ▾

Año	Aporte Consejos	Constitucional	IVA-Paz Municipalidades	Vehículos	Petróleo	Total
2024	10.848.009,00	15.800.065,08	18.644.403,13	1.649.382,99	547.936,70	47.489.796,90
2025	11.632.318,70	17.486.391,56	20.274.152,97	1.649.402,11	594.775,16	51.637.040,50
2026	12.731.144,00	18.751.900,37	21.548.679,86	1.659.022,70	626.394,90	55.317.141,83
2027	13.829.969,30	20.017.409,18	22.823.206,74	1.668.643,28	658.014,65	58.997.243,15
Total	49.041.441,00	72.055.766,19	83.290.442,70	6.626.451,08	2.427.121,41	213.441.222,38

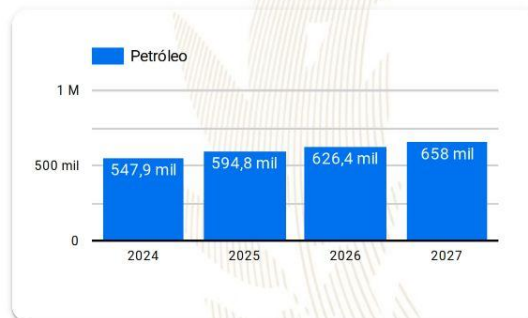
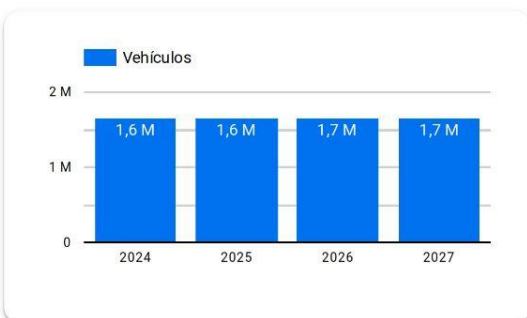
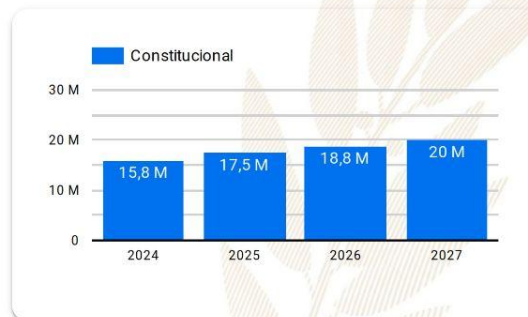
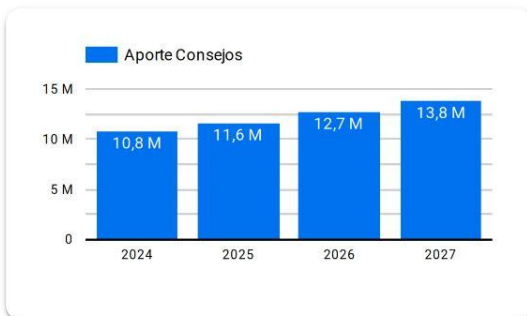

Año 2024: Presupuesto sujeto a aprobación por el Congreso de la República de Guatemala.

Años 2025-2027: Proyección elaborada en base a presupuestos aprobados para los años 2020 a 2024.

Resumen de **giras** **presidenciales**

Giras Presidenciales es un modelo de seguimiento programático presidencial y de administración pública introducido en Guatemala en 2021, con el propósito de establecer mayor cercanía entre el gobierno central y los poderes locales. Estas giras permitieron la coordinación interinstitucional entre la Secretaría Privada de la Presidencia, la Secretaría de Coordinación Ejecutiva de la Presidencia y el gabinete de gobierno, con el liderazgo del Presidente de la República. La aceptación por parte de los alcaldes fue notable, con altos porcentajes de asistencia a las giras.

El enfoque municipalista del modelo promovió el acercamiento entre los poderes locales y el gobierno central, mediante mesas de discusión que abordaron temas de importancia municipal y agilizaron los procesos para satisfacer demandas y necesidades locales. Se presentaron propuestas prácticas para encontrar soluciones a través del seguimiento programático.

MODALIDADES

Las giras presidenciales se adaptaron a distintas modalidades, presenciales en cabeceras departamentales y en el Palacio Nacional, incluyendo reuniones virtuales durante la pandemia de COVID-19, demostrando la capacidad de adaptación y la importancia de utilizar recursos tecnológicos para garantizar la continuidad de la gestión pública.

SEGUIMIENTO

La documentación y el seguimiento de acciones derivadas de los proyectos y programas de desarrollo fueron sistematizados, esto fue logrado a través de la Secretaría de Coordinación Ejecutiva de la Presidencia y la Secretaría Privada de la Presidencia, con equipos dedicados a mantener actualizada la Matriz de Seguimiento a Compromisos Presidenciales y Solicitudes Municipales en las Mesas de Trabajo.

RESULTADO

Las giras presidenciales contribuyeron a mejorar la administración pública, fortaleciendo la confianza y la participación ciudadana en la gestión gubernamental. Además, agilizaron los procesos y redujeron los tiempos de respuesta, impulsando el desarrollo del país.

Departamento: Escuintla (1) ▾

Municipio: Masagua (1) ▾

Los Compromisos Presidenciales y Solicitudes de Alcaldes, se adquirieron por el Señor Presidente, durante las Giras Presidenciales realizadas durante el periodo de Gobierno 2020-2023.

La Secretaría de Coordinación Ejecutiva de la Presidencia en coordinación con La Secretaría Privada de la Presidencia, realizaron el seguimiento programático de los Compromisos Presidenciales y Solicitudes de Alcaldes, en base a la actualización del avance indicado por los delegados de los diferentes Ministerios y Secretarías responsables.

Compromisos Presidenciales

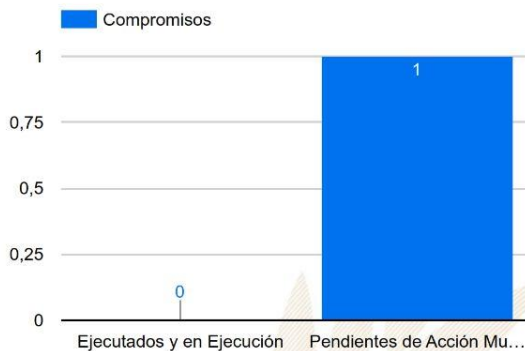

Compromisos

1

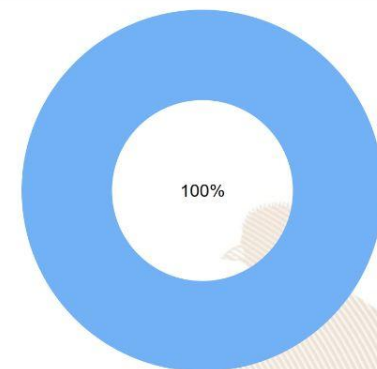

● Ejecutados y en Ejecución ● Pendientes de Acción Municipal

Instituciones	Compromisos ▾	Solicitudes
1. MIDES	1	0
2. MICUDE	0	2
3. MINEDUC	0	2
4. MINTRAB	0	1
5. MINDEF	0	1
6. SCEP	0	3
7. MAGA	0	1
8. CIV	0	1
Total	1	11

Solicitudes de Alcaldes



Solicitudes

11

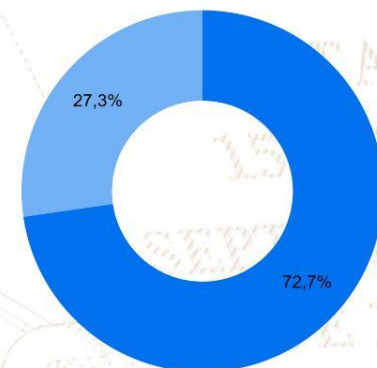

● Ejecutados y en Ejecución ● Pendientes de Acción Municipal

SIPROCODE

La SCEP, con el objetivo de modernizar y hacer más eficientes, eficaces y transparentes los procesos de planificación y ejecución de los proyectos financiados con recursos de inversión destinados al Sistema de Consejos de Desarrollo, presentó ante el Consejo Nacional de Desarrollo Urbano y Rural -CONADUR- el Sistema Electrónico para la Administración de Procesos de Proyectos de Consejos de Desarrollo para su aprobación.

OBJETIVO

Acercar a los entes rectores y a las unidades ejecutoras, con el fin de agilizar los procesos de solicitud y emisión de avales, dictámenes técnicos u otros documentos, para la aprobación de los proyectos en las etapas de planificación y ejecución. Asimismo, sustituir las interacciones físicas por virtuales y a la vez establecer un historial de tiempo por gestión realizada entre las unidades ejecutoras y los entes rectores, también notificar en tiempo real sobre las nuevas solicitudes.

BENEFICIOS INSTITUCIONALES

- Coordinación interinstitucional permanente.
- Disminución de la burocracia.
- Reducción de la vulnerabilidad en los procedimientos.
- Agilización de procesos.
- Reducción de tiempo en emisión de avales, dictámenes técnicos y otros documentos a 20 días hábiles.
- Disminución de costos en trámites.
- Fortalece la transparencia en los procesos.
- Monitoreo y seguimiento a través de la plataforma;
- Trámites no presenciales.
- Vista pública de información general y acceso a la misma.
- Permitir el seguimiento a los procesos y gestiones de trámites en cada una de sus etapas por parte de las instituciones involucradas.

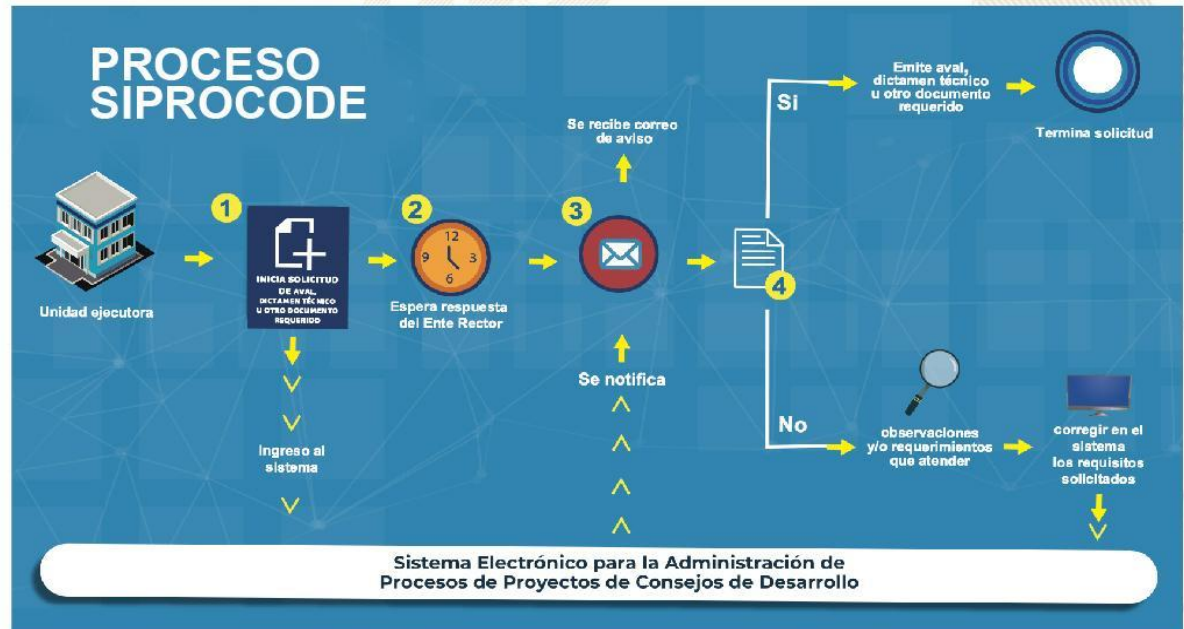

SIPROCODE

Avales, Dictámenes Técnicos u Otros Documentos periodo 2021 - 2023

Avales, Dictámenes Técnicos u Otros Documentos

Municipio	SIPROCODE			CONAP			CONRED			MAGA			MICIVI			MICUDE			MINEDUC			MEM			MINGOB			MSPAS			TA	TR	TS						
	2021	2022	2023	2021	2022	2023	2021	2022	2023	2021	2022	2023	2021	2022	2023	2021	2022	2023	2021	2022	2023	2021	2022	2023	2021	2022	2023	2021	2022	2023									
	A	R	A	A	R	A	A	R	A	A	R	A	A	R	A	A	R	A	A	R	A	A	R	A	A	R	A	A	R	A				A	R	A	A	R	A
GUANAGAZAPA, ESCUINTLA	SI	SI	SI	-	-	-	-	-	-	-	-	-	-	-	-	-	-	-	-	-	-	-	-	-	-	-	-	-	-	-	-	-	-	24	0	24			
TIQUISATE, ESCUINTLA	SI	SI	SI	-	-	-	-	-	-	1	2	-	-	-	-	-	-	-	3	-	1	-	-	-	-	-	-	-	-	-	3	2	2	16	0	16			
LA GOMERA, ESCUINTLA	SI	SI	SI	-	-	-	-	-	-	-	-	-	1	-	-	-	-	-	1	6	-	-	-	-	-	-	-	-	-	-	4	1	-	15	0	15			
LA DEMOCRACIA, ESCUINTLA	SI	SI	SI	-	-	-	-	-	-	1	-	-	-	-	-	-	-	-	5	3	4	-	-	-	-	-	-	-	-	-	-	-	-	1	-	-	15	1	16
SAN JOSE, ESCUINTLA	SI	SI	NO	-	-	-	-	-	-	-	-	-	1	-	-	-	-	-	2	13	-	-	-	-	-	-	-	-	-	-	-	-	-	4	-	-	27	0	27
IZTAPA, ESCUINTLA	SI	SI	NO	-	-	-	-	-	-	-	-	-	1	-	-	-	-	-	6	4	-	-	-	-	-	-	-	-	-	-	-	-	-	1	-	-	14	0	14
MASAGUA, ESCUINTLA	SI	SI	NO	-	-	-	-	-	-	-	-	-	2	-	-	-	-	-	3	2	-	-	-	-	-	-	-	-	-	-	1	-	-	10	0	10			
SANTA LUCIA COTZUMALGUAPA, ESCUINTLA	SI	SI	NO	-	-	-	-	-	-	-	-	-	1	-	-	-	-	-	7	1	-	-	-	-	-	-	-	-	-	-	-	-	-	1	-	-	10	0	10
ESCUINTLA, ESCUINTLA	SI	SI	NO	-	-	-	-	-	-	-	-	-	1	-	-	-	-	-	2	1	-	-	-	-	-	-	-	-	-	-	2	2	-	8	0	8			
SIPACATE, ESCUINTLA	SI	SI	NO	-	-	-	-	-	-	-	-	-	-	-	-	-	-	-	4	-	-	-	-	-	-	-	-	-	-	-	-	-	-	1	-	-	5	0	5
PALIN, ESCUINTLA	NO	SI	SI	-	-	-	-	-	-	-	-	-	-	-	-	2	-	-	-	-	-	1	-	-	-	-	-	-	-	-	-	-	-	1	3	1	4		
NUEVA CONCEPCION, ESCUINTLA	NO	SI	NO	-	-	-	-	-	-	-	-	-	6	-	-	-	-	-	-	-	-	5	-	-	-	-	-	-	-	-	-	-	-	1	-	-	13	0	13
SIQUINALA, ESCUINTLA	NO	SI	NO	-	-	-	-	-	-	-	-	-	-	-	-	-	-	-	2	-	-	-	-	-	-	-	-	-	-	-	-	-	-	4	-	-	6	0	6
SAN VICENTE PACAYA, ESCUINTLA	NO	SI	NO	-	-	-	-	-	-	-	-	-	-	-	-	-	-	-	1	-	-	-	-	-	-	-	-	-	-	-	-	-	-	-	-	-	1	0	1

*La información anterior es basada en solicitudes que finalizaron el ciclo, no se muestra en las estadísticas de procesos pendientes.

- SIPROCODE inicio en junio del 2021, por lo que algunas municipalidades solicitaron sus avales por la vía tradicional.
- A: Solicitudes Aprobadas.
- R: Solicitudes Rechazadas.
- TA: Total Solicitudes Aprobadas.
- TR: Total Solicitudes Rechazadas.
- TS: Total Solicitudes.

Para mayor información, escanea o haz click en el código QR:



SEPTIEMBRE
DE 1821

La SCEP coordina con diferentes instituciones del Estado y sector privado, para acercar los servicios públicos de forma temporal en alianza con municipalidades y gobernaciones departamentales, estimulando de esa manera el proceso de desconcentración de las instituciones del Estado.

SCEP realizó acciones de coordinación y logística para el desarrollo de las Jornadas Móviles de Servicios Integrados desde el año 2020 hasta julio de 2023.

Servicios que se brindan durante las Jornadas Móviles de Servicios Integrados:

- Trámites de carencia de antecedentes policiales, renovación de licencia de conducir, pasaportes, actualización de datos y empadronamiento.
- Quioscos informativos del Sistema Nacional del Empleo, promoción del turismo y talleres de temas ambientales, entre otros.
- Información sobre las iniciativas Bono Social, entrega de becas y Comedores Sociales.
- Acceso a consultas de medicina general, psicología, nutrición, pediatría, hisopados, jornada de vacunación contra el COVID-19 y charlas sobre salud.
- Capacitaciones en temas tributarios y actualización de documentos, entre otros.



DEPARTAMENTO DE
TRÁNSITO DE LA PNC



GOBIERNO de
GUATEMALA
Dr. Alejandro Giamatti

MINISTERIO DE
ECONOMÍA



GOBIERNO de
GUATEMALA
Dr. Alejandro Giamatti

MINISTERIO DE
SALUD PÚBLICA
Y ASISTENCIA
SOCIAL



CONSEJO
NACIONAL DE
ATENCIÓN AL MIGRANTE
DE GUATEMALA

CONAMIGUA

Portal de

Gobiernos Locales

Estimado Usuario, Bienvenido

PORTAL DE GOBIERNOS LOCALES

Es un sitio web que ofrece al usuario, de forma fácil, dinámica e integrada, el acceso a una serie de recursos y de servicios relacionados a la información presupuestaria y financiera registrada por los gobiernos locales y sus empresas municipales en el SIAF.

Este portal cuenta con reportes dinámicos establecidos que ofrecen datos en tiempo real relacionados a:

- Presupuesto por Resultados
- Enfoque Temático
- Grupo Objeto de Gasto
- Finalidad, Función y División

También permite al usuario elaborar sus propios reportes de ingresos, gastos y contables de acuerdo a sus necesidades.

Para el análisis de las finanzas municipales y la oportuna toma de decisiones, pone a disposición los siguientes tableros de indicadores:

ICFM Índice Consolidado Financiero Municipal:

Es una herramienta de análisis que permite a los funcionarios municipales realizar mediciones de los datos que registran en el -SICOIN GL-, con los cuales se puede interpretar la situación económico-financiera de la municipalidad durante uno o varios ejercicios fiscales.

Objetivos de Desarrollo Sostenible:

Se presenta el impacto de la Gestión Municipal desde la perspectiva de los Objetivos de Desarrollo Sostenible.

Actualmente ofrece a los usuarios municipales la oportunidad de realizar el pago de sus servicios públicos a través de internet.

Cobros en Línea:

Permite al vecino realizar sus pagos a través de tarjeta de crédito y/o débito, de cualquier servicio (agua, IUSI y arbitrios) que presta la Municipalidad, desde la comodidad de su casa o desde cualquier lugar en donde se encuentre; al ingresar en el ícono le permitirá:

- Pagar documento de cobro (Todos los Servicios)
- Pagar boleto de ornato
- Pagar multas de tránsito



También cuenta con una sección de noticias, biblioteca virtual y enlaces importantes.

Para acceder al Portal de Gobiernos Locales,
escanea o haz click en el código QR:



ÍNDICE CONSOLIDADO FINANCIERO MUNICIPAL - ICFM -

12100505

ESCUINTLA

MUNICIPALIDAD DE MASAGUA







Calificación General

Gestión Financiera

79

Moderada

	Puntuación máxima		Resultado municipio	
 <p>Solvencia General</p>	30	Evalúa la generación y captación de recursos propios municipales que permitan la sostenibilidad financiera en el mediano y largo plazo. Asimismo refleja la dependencia en relación a las transferencias de la Administración Central.	18	
	Autonomía Financiera Municipal		15	9
	Dependencia Financiera Municipal		6	3
	Ahorro Operacional		5	4
	Relación de Recursos y Gastos - Sin Endeudamiento		4	2
 <p>Solvencia Financiera</p>	30	Mide el nivel de endeudamiento, la capacidad de pago de la municipalidad, a través de la solvencia de sus finanzas y el volumen de endeudamiento.	28	
	Liquidez Financiera		5	5
	Recursos por Endeudamiento		5	5
	Pasivo por Endeudamiento		10	10
 <p>Dinamismo Económico</p>	15	Evalúa la relación entre la inversión, la captación de recursos propios y el nivel de deuda en relación a la población de cada municipio, según el número de habitantes reflejados en la proyección proporcionada por el	11	
	Inversión por Habitante		5	2
	Recursos Propios por Habitante		5	5
 <p>Evaluación Presupuestaria</p>	25	Mide la eficiencia en cuanto a la ejecución de recursos percibidos y gastos pagados, durante un ejercicio fiscal en relación al presupuesto vigente.	22	
	Ejecución Presupuestaria de Ingresos		6	6
	Ejecución Presupuestaria de Egresos		5	5
	Relación de Gastos e Ingresos Ejecuta		5	5
	Ejecución por Tipo de Gasto		6	5
Transferencias Presupuestarias	3	1		

Fuente: Reporte índice consolidado financiero municipal ICFM, 2023, Ministerio de Finanzas Públicas.

Para acceder al detalle anual sobre el ICFM escanea el siguiente código QR



Ingresos

Código y Clase de Ingreso	Código y Recurso de Ingreso	Recurso Auxiliar	Presupuesto Vigente 2022	Presupuesto Vigente 2023
10000 INGRESOS TRIBUTARIOS	10141 SOBRE LA TENENCIA DE PATRIMONIO	IUSI 2/1000	Q 335,387	Q 265,788
		IUSI 6/1000	Q 1,278,385	Q 1,249,690
		IUSI 9/1000	Q 6,871,344	Q 5,906,004
		Multas IUSI 2/1000	Q 24,000	Q 19,000
		Multas IUSI 6/1000	Q 36,000	Q 32,000
		Multas IUSI 9/1000	Q 120,000	Q 120,000
	Total 10141 SOBRE LA TENENCIA DE PATRIMONIO		Q 8,665,116	Q 7,592,482
	10281 SOBRE ESTABLECIMIENTOS COMERCIAL	Abarroterias	Q 90,000	Q 90,000
		Bares y Restaurantes	Q 30,000	Q 35,000
		Cafeterias	Q	Q 30,000
		Cantinas	Q 18,000	Q 2,500
		Carnicerias	Q 45,000	Q 3,000
		Cervecerias	Q 90,000	Q 45,000
		Cevicherias	Q 1,200	Q 2,000
		Comedores	Q 60,000	Q 4,918
		Depositos de Aguas Gaseosas	Q 800	Q 4,645
		Depositos de Banano y Platano	Q 1,800	
		Depositos de Gas Propano	Q 12,000	Q 25,000
		Estudios Fotograficos	Q	Q 12,000
		Farmacias	Q 35,000	Q 90,000
		Ferreterias	Q 60,000	Q 50,000
		Gasolineras	Q 90,000	Q 90,000
		Librerias	Q 12,000	Q 25,000
		Marranerias	Q 60,000	Q 90,000
		Miscelaneas	Q -	Q 18,000
		Pasteleria	Q	Q 24,000
		Supermercados	Q 90,000	Q 90,000
		Tiendas	Q 120,000	Q 120,000
		Venta de aparatos electricos	Q	Q 7,000
		Venta de Helados	Q 3,000	
		Ventas de Calzado	Q 2,500	
		Ventas de Discos	Q 30,000	Q 15,000
		Ventas de Medicina	Q	Q 90,000
		Ventas de Pizatas	Q 1,200	
		Ventas de Pollo	Q 36,000	Q 1,800
		Ventas de Productos Veterinarios	Q 3,600	Q 15,000
		Ventas de Viveres Preparados	Q	Q 25,000
	Total 10281 SOBRE ESTABLECIMIENTOS COMERCIALES		Q 891,900	Q 1,004,863
	10282 SOBRE ESTABLECIMIENTOS DE SERVICIOS	Barberias	Q 45,002	Q 1,500
		Clinicas Dentales	Q 600	
		Empresas de Transporte Extraurbano	Q 600,004	Q 90,000
		Fleteros	Q -	Q 3,000

	Funerarias	Q	12,000	Q	5,000
	Hospedajes			Q	2,500
	Hoteles	Q	24,000	Q	7,500
	Laboratorios Clinicos	Q	600		
	Moteles	Q	30,000		
	Salones de Belleza	Q	900	Q	3,000
	Taller de motos	Q	6,000	Q	6,000
	Talleres de Mecanica	Q	36,012	Q	15,000
	Total 10282 SOBRE ESTABLECIMIENTOS DE SERVICIOS		755,118	Q	133,500
▣ 10283 SOBRE ESTABLECIMIENTOS INDUSTRIAL	Herrerias	Q	18,000	Q	36,000
	Molinos de Nixtamal	Q	24,000	Q	72,000
	Otras Fabricas y Establecimientos Industriales			Q	250,000
	Panaderias y Reposterias	Q	30,000	Q	-
	Talleres de Bicicletas	Q	36,000		
	Total 10283 SOBRE ESTABLECIMIENTOS INDUSTRIALES	Q	108,000	Q	358,000
▣ 10284 SOBRE DIVERSIONES Y ESPECTÁCULOS	Billares			Q	15,000
	Cablevision	Q	120,000	Q	240,000
	Discotecas	Q	1,200	Q	60,000
	Gimnasios	Q	1,200	Q	25,000
	Palenques	Q	15,000	Q	60,000
	Rockolas	Q	5,000	Q	25,000
	Tocadiscos			Q	12,000
	Total 10284 SOBRE DIVER SIONES Y ESPECTÁCULOS	Q	142,400	Q	437,000
▣ 10285 SOBRE PRODUCTOS PRIMARIOS, MINER	Extracc ion de Arena de Rio	Q	30,000	Q	250,000
	Extracc ion de Piedra de Rio	Q	30,000	Q	250,000
	Total 10285 SOBRE PRODUCTOS PRIMARIOS, MINERALES Y VEGETALES	Q	60,000	Q	500,000
▣ 10286 SOBRE PRODUCTOS PRIMARIOS AGRÍCO	Extracc ion de Banano	Q	12,000	Q	1,800
	Extracc ion de Caça de Azucar	Q	128,000	Q	1,500,000
	Extracc ion de Coco	Q	9,000	Q	22,000
	Extracc ion de Limon	Q	30,000	Q	15,000
	Extracc ion de Naranja	Q	36,000	Q	24,000
	Extracc ion de Platan o	Q	18,000	Q	12,000
	Total 10286 SOBRE PRODUCTOS PRIMARIOS AGRÍCOLAS	Q	233,000	Q	1,574,800
▣ 10287 SOBRE PRODUCTOS PRIMARIOS PECUAI	Extracc ion de Ganado Mayor	Q	45,000	Q	300,000
	Extracc ion de Ganado Menor	Q	30,000	Q	300,000
	Total 10287 SOBRE PRODUCTOS PRIMARIOS PECUARIOS	Q	75,000	Q	600,000
▣ 10289 OTROS ARBITRIOS MUNICIPALES	Multa del Boleto de Ornato	Q	50,000	Q	125,000
	Valor Boleto de Omato	Q	600,000	Q	500,000
	Total 10289 OTROS ARBITRIOS MUNICIPALES	Q	650,000	Q	625,000
Total 10000 INGRESOS TRIBUTARIOS		Q	11,580,534	Q	12,825,645
▣ 11000 INGRESOS NO TRIBUTARIOS	▣ 11290 TASAS Y LICENCIAS VARIAS				
	Licencias de Construcción	Q	3,000,000	Q	3,000,000
	NA	Q	-	Q	-
	TASA DEPÓSITO DE VEHÍCULO	Q	30,000		
	Tasa municipal por alumbrado público	Q	7,000,000	Q	7,000,000
	Total 11290 TASAS Y LICENCIAS VARIAS	Q	10,030,000	Q	10,000,000
▣ 11310 CONTRIBUCIONES POR MEJORAS	Drenajes	Q	60,000	Q	150,000
	NA	Q	-	Q	-
	Total 11310 CONTRIBUCIONES POR MEJORAS	Q	60,000	Q	150,000

	11410 DE EDIFICIOS Y VIVIENDAS	Arrendamiento de locales			Q		Q	-
		Arrendamiento de Nichos			Q	12,000	Q	250,000
		Arrendamiento de Rastros					Q	35,000
		Arrendamiento de Salon Municipal			Q	24,000	Q	90,000
		Arrendamiento de Sanitarios			Q	18,000	Q	-
		Arrendamiento locales mercado central			Q	-	Q	120,000
		NA			Q	-	Q	-
	Total 11410 DE EDIFICIOS Y VIVIENDAS				Q	54,000	Q	495,000
	11990 OTROS INGRESOS NO TRIBUTARIOS	Feria Titular					Q	400,000
		NA					Q	-
		Otros ingresos			Q	167,449	Q	1,000,000
	Total 11990 OTROS INGRESOS NO TRIBUTARIOS				Q	167,449	Q	1,400,000
Total 11000 INGRESOS NO TRIBUTARIOS					Q	10,311,449	Q	12,045,000
13000 VTA. DE BIENES Y SERV. DE LA ADM. PÚBLICA	13260 SERVICIOS ADMINISTRATIVOS MUNICIPALES	Casetas en Terrenos Municipales			Q	-	Q	30,000
		Concesion de Drenajes			Q	-	Q	90,000
		Concesion de Servicios de Agua (Pajas de Agua)			Q	-	Q	25,000
		Deposito de Vehiculos Predio Municipal			Q	60,000	Q	120,000
		Deslinde de Terrenos			Q	-	Q	45,000
		Fierros Para Marcar Ganado			Q	36,000	Q	120,000
		NA			Q	-	Q	-
		Rotulos			Q	45,000	Q	60,000
		Tala de Arboles			Q	60,000	Q	36,000
	Total 13260 SERVICIOS ADMINISTRATIVOS MUNICIPALES				Q	201,000	Q	526,000
Total 13000 VTA. DE BIENES Y SERV. DE LA ADM. PÚBLICA					Q	201,000	Q	526,000
14000 INGRESOS DE OPERACION	14240 SERVICIOS PÚBLICOS MUNICIPALES	Baños y Sanitarios Municipales					Q	36,000
		Canon de Agua			Q	-	Q	400,000
		Cementerio					Q	18,000
		NA					Q	-
		Piso de Plaza			Q	-	Q	54,000
		Rastros					Q	24,000
		Servicios de Drenaje					Q	90,000
	Total 14240 SERVICIOS PÚBLICOS MUNICIPALES				Q	-	Q	622,000
Total 14000 INGRESOS DE OPERACION					Q	-	Q	622,000
15000 RENTAS DE LA PROPIEDAD	15130 POR DEPOSITOS	NA			Q	-	Q	-
		Por Depósitos			Q	30,000	Q	36,000
	Total 15130 POR DEPOSITOS				Q	30,000	Q	36,000
	15131 POR DEPÓSITOS INTERNOS	Intereses generados por Cuentas Monetarias			Q	-	Q	30,000
		NA					Q	-
	Total 15131 POR DEPÓSITOS INTERNOS				Q	-	Q	30,000
	15211 DE EMPRESAS PÚBLICAS NACIONALES	Empresa Portuaria Quetzal -EPQ-			Q	1,800,000	Q	1,500,000
	Total 15211 DE EMPRESAS PÚBLICAS NACIONALES				Q	1,800,000	Q	1,500,000
	15310 ARRENDAMIENTO DE TIERRAS Y TERRENOS	Arrendamiento de Terrenos			Q	-	Q	-
	Total 15310 ARRENDAMIENTO DE TIERRAS Y TERRENOS				Q	-	Q	-
Total 15000 RENTAS DE LA PROPIEDAD					Q	1,830,000	Q	1,566,000
16000 TRANSFERENCIAS CORRIENTES	16210 DE LA ADMINISTRACIÓN CENTRAL	Impuesto al Valor Agregado (IVA-PAZ) para Funcionamiento			Q	4,023,183	Q	3,230,366
		IMPUESTO CIRCULACION DE VEHICULOS PARA FUNCIONAMIENTO			Q	38,978	Q	38,623
		Situado Constitucional para Funcionamiento			Q	1,361,281	Q	1,224,278
	Total 16210 DE LA ADMINISTRACIÓN CENTRAL				Q	5,423,442	Q	4,493,267
	16220 DE ENTIDADES DESCENTRALIZADAS Y AL NA	NA			Q	-	Q	-
		Porcentaje Forestal INAB de Madera			Q	36,000	Q	-
	Total 16220 DE ENTIDADES DESCENTRALIZADAS Y AUTÓNOMAS NO FINANCIERAS				Q	36,000	Q	-
Total 16000 TRANSFERENCIAS CORRIENTES					Q	5,459,442	Q	4,493,267

17000 TRANSFERENCIAS DE CAPITAL	17120 DE INSTITUCIONES SIN FINES DE LUCRO	De Instituciones Privadas sin fines de lucro P/Proys. y obras de Inversio	Q	919,125		
		NA	Q	-		
	Total 17120 DE INSTITUCIONES SIN FINES DE LUCRO		Q	919,125		
	17210 DE LA ADMINISTRACIÓN CENTRAL	Impuesto al Valor Agregado(IVA-PAZ) Inversión	Q	11,986,237	Q	9,691,098
		Impuesto de Circulación de Vehículos para Inversión	Q	1,506,314	Q	1,506,310
		Impuesto Petrolero y sus Derivados para Inversión	Q	540,004	Q	526,180
		Situado Constitucional Para Inversión	Q	12,251,530	Q	11,198,503
	Total 17210 DE LA ADMINISTRACIÓN CENTRAL		Q	26,284,085	Q	22,922,092
	17220 DE ENTIDADES DESCENTRALIZADAS Y AL CODE DE IVA PAZ		Q	11,659,293	Q	10,193,751
		Consejo de Desarrollo Urbano y Rural	Q	-		
	Total 17220 DE ENTIDADES DESCENTRALIZADAS Y AUTÓNOMAS NO FINANCIERAS		Q	11,659,293	Q	10,193,751
Total 17000 TRANSFERENCIAS DE CAPITAL			Q	38,862,503	Q	33,115,843
18000 RECURSOS PROPIOS DE CAPITAL	18210 VENTA DE TIERRAS Y TERRENOS	Venta de tierras y terrenos			Q	-
	Total 18210 VENTA DE TIERRAS Y TERRENOS				Q	-
Total 18000 RECURSOS PROPIOS DE CAPITAL					Q	-
23000 DISMINUCIÓN DE OTROS ACTIVOS FINANCIEROS	23110 DISMINUCIÓN DE CAJA Y BANCOS	SC-Distribucion de Petroleo y sus Derivados	Q	278,057		
		SC-Fondo para el control y vigilancia forestal de INAB			Q	5,851
		SC-impuesto Circulación de Vehículos	Q	40,030		
		SC-Ingresos Ordinarios de Aporte Constitucional	Q	1,800,474	Q	2,785
		SC-Ingresos Propios Municipales	Q	2,492,162		
		SC-Ingresos Tributarios IVA-PAZ	Q	3,003,683	Q	137,794
		SC-IUSI Funcionamiento (Por Admon. Mpal)	Q	2,023,975	Q	73,113
		SC-IUSI Inversión (Por Admon. Mpal)	Q	276,698	Q	28,543
	Total 23110 DISMINUCIÓN DE CAJA Y BANCOS		Q	9,915,080	Q	248,087
Total 23000 DISMINUCIÓN DE OTROS ACTIVOS FINANCIEROS			Q	9,915,080	Q	248,087

Egresos

Municipalidad2	Tipo de Gasto	Presupuesto Vigente 2022	Presupuesto Vigente 2023
ESCUINTLA - MUNICIPALIDAD DE MASAGUA		Q 78,160,008	Q 65,441,841
	DEUDA PÚBLICA	Q 527,905	
	GASTOS DE FUNCIONAMIENTO	Q 24,171,167	Q 25,515,471
	INVERSIÓN	Q 53,460,936	Q 39,926,371
Total general		Q 78,160,008	Q 65,441,841

Ventanilla Única Municipal de Empleo - VUME -

Es un espacio de alianza estratégica con las municipalidades que tiene como objetivo brindar servicios que incrementen el perfil de empleabilidad de la población a nivel local, de tal manera que incrementen sus posibilidades de inserción laboral.

A través de las ventanillas, también se brinda a la población oportunidades de formación y capacitación técnica y otros servicios de los que el MINTRAB dispone, para que la población pueda acceder a estos de una forma más ágil desde su municipio.

Beneficios de la VUME



Para mayor
información,
escanea o haz
click en el
código QR:



Proceso para la implementación de la VUME en el municipio

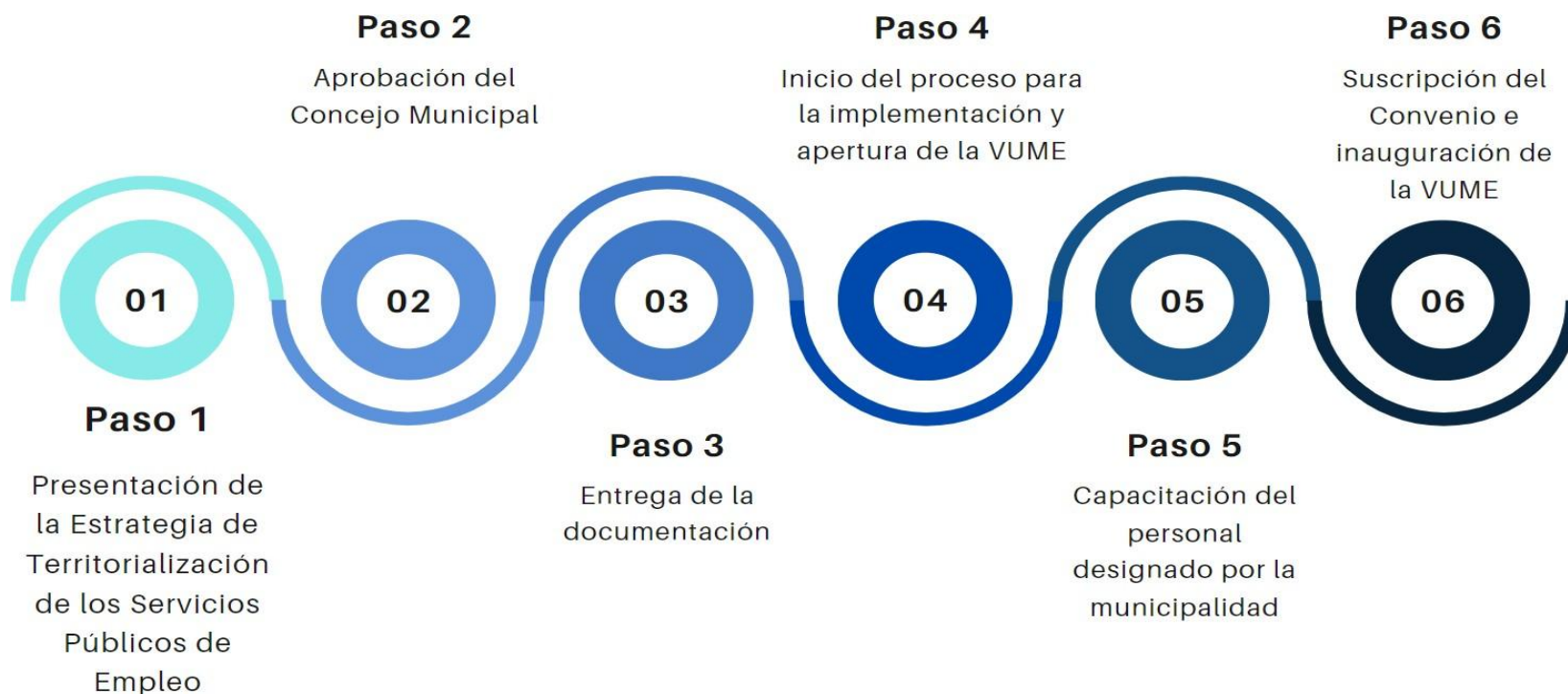

Estrategia Nacional de Municipios y Comunidades Saludables

Línea de tiempo

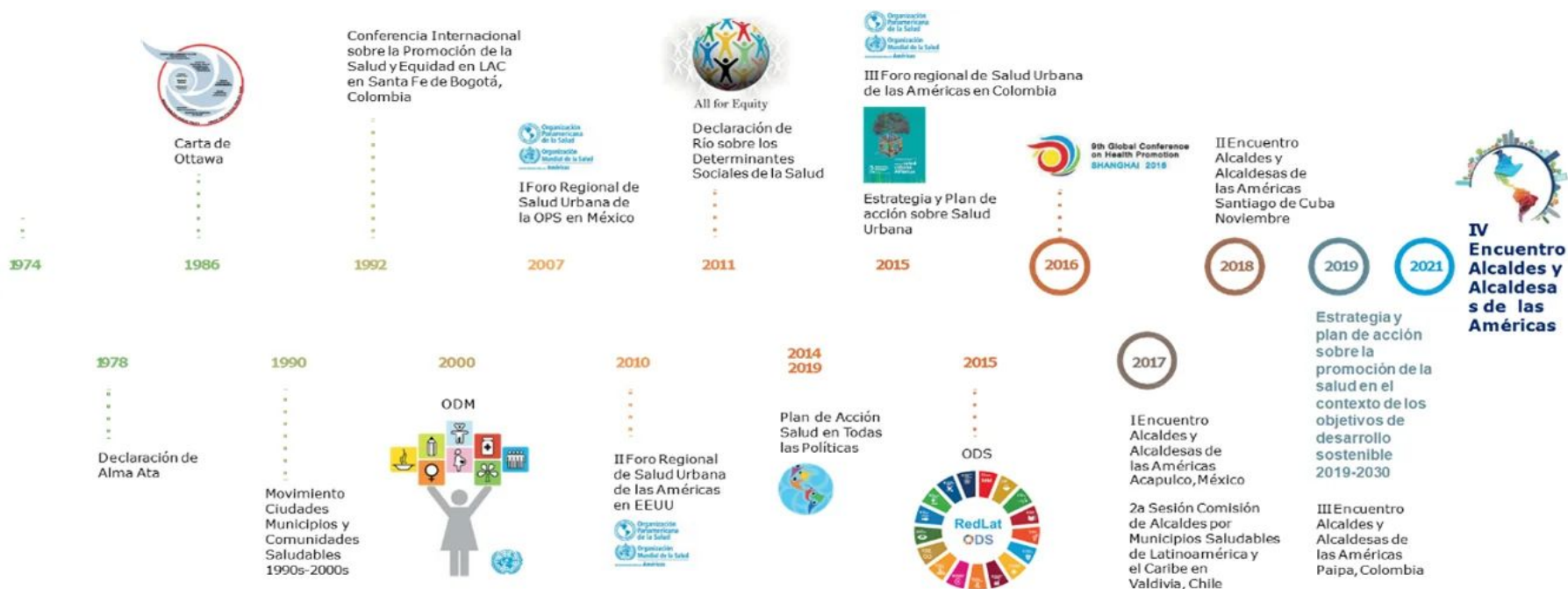

Fuente: Líneas Orientadoras para Municipios, Ciudades y Comunidades Saludables (MCCS) en la Región de las Américas (OPS/OMS, 2019).





Estrategia Nacional de Municipios y Comunidades Saludables

CONTENIDO

1. Municipio Saludable.

2. Intersectorialidad en Salud.

3. Mi municipio es sano. Entornos y estilos de vida Saludable.

4. Cero muertes maternas y Cero desnutrición en mi municipio.

5. Mi Municipio es verde.

6. Participación Social en Salud. Comunidades Saludables.

7. Gestión de Riesgo en Salud.



Promoción

Prevención

Atención

Rehabilitación

LIBERTAD

DE

DE 1821

Situación Actual: Tratamiento de Aguas Residuales

OBLIGATORIEDAD MUNICIPAL



- Elaboración del Estudio Técnico de Aguas Residuales (ETAR) con el inventario de descargas del municipio, a más tardar el **30 de mayo de 2024**.
- Las municipalidades deberán cumplir con tener en operación, sistemas de tratamiento de las **2 descargas principales** a más tardar el **02 de mayo del 2025**.
- En el **02 de mayo 2027** deberán cumplir con tratar el 60% de sus descargas con los parámetros indicados en dicha etapa.
- En el **02 de mayo 2031** deberán cumplir con tratar el 100% de sus descargas con los parámetros indicados en dicha etapa.

Para la elaboración y actualización de los estudios técnicos se deberá de cumplir con el **Manual General del Reglamento de las Descargas y Reuso de Aguas Residuales y de la Disposición de Lodos. Acuerdo Ministerial Número 105-2008.**

Para el seguimiento y evaluación de aguas residuales y de aguas para reuso, los entes generadores deberán tomar a su costa, como mínimo, **dos muestras al año** y efectuar los análisis que correspondan de conformidad con los parámetros contenidos en el estudio técnico." **Artículo 49**

Departamento	Escuintla	Estudio Técnico de Aguas Residuales	No tiene	Descargas que el Inventario Reporta	3
Municipio	Masagua	Plantas de Tratamiento en Operación	0	Plantas de Tratamiento sin Operación	0

REGLAMENTO 164-2021

El Acuerdo Gubernativo 164-2021, **Reglamento para la Gestión Integral de Residuos y Desechos Sólidos Comunes** es un esfuerzo en conjunto del Organismo Ejecutivo, las Municipalidades y todos los habitantes de Guatemala para solucionar progresivamente una problemática que es conocida comúnmente como "Basura" a Nivel Nacional,



**ENTRÓ EN VIGENCIA
EL 11 DE AGOSTO DE 2021**

Escanea el Código QR o visita el sitio web www.marn.gob.gt/Reglamento-164-2021 para conocer a detalle los plazos y obligaciones que establece este Reglamento.

¿Quiénes son los entes que deben cumplir este Reglamento?

Estas son algunas de las consideraciones que debes tener en cuenta, si tú, como persona individual o jurídica, pública o privada, nacional o extranjera, desarrollas alguna de las siguientes actividades en cualquier parte del territorio del país:

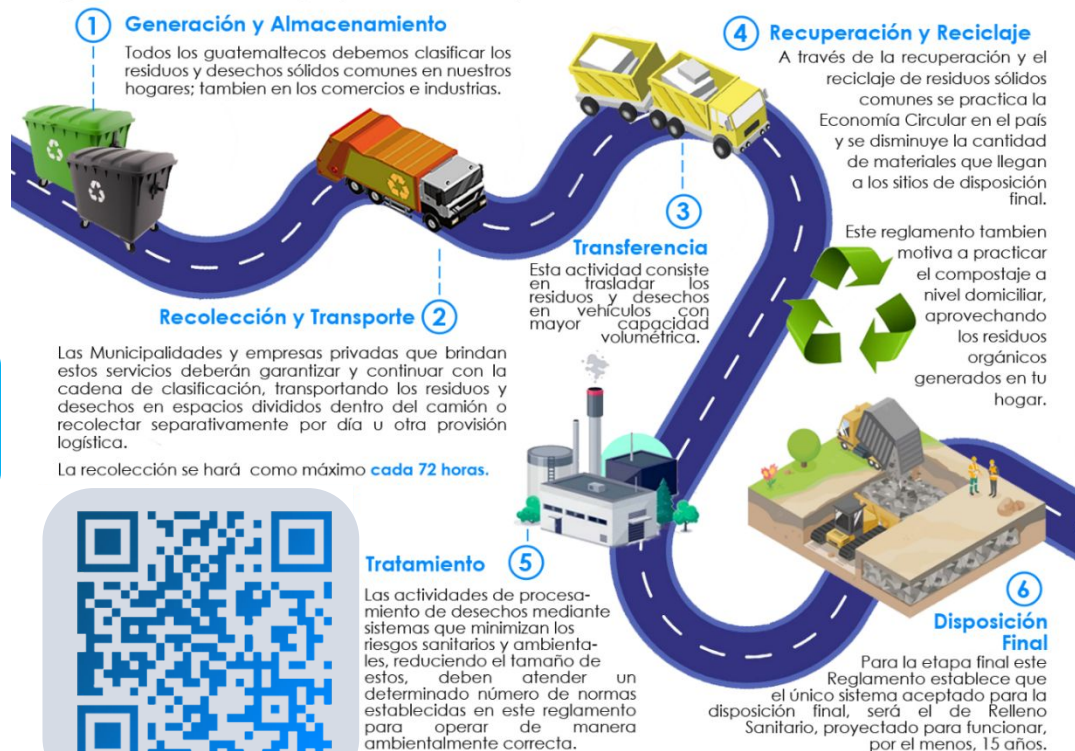

DE 1827

CLASIFICACIÓN DE LOS RESIDUOS Y DESECHOS SÓLIDOS COMUNES

El MARN invita a Clasificar los Residuos y Desechos Sólidos Comunes que generes en tu hogar, comercio, industria y cualquier espacio público del Municipio; según lo establecido en el Acuerdo Gubernativo 164-2021 para proteger el medio ambiente de tu entorno,



Escanea el Código QR para Descargar la Guía de Identificación Gráfica y conocer más sobre la Clasificación,



ORGÁNICO

¿Qué debo colocar en esta Clasificación?

Son productos de origen animal y vegetal, principalmente de los restos de alimentos, agricultura y jardinería. *Algunos ejemplos:*



INORGÁNICO

¿Qué debo colocar en esta Clasificación?

Son productos que no están compuestos de materia vegetal o animal y son de difícil descomposición por microorganismos. *Algunos ejemplos:*



Todos los demás residuos que se contaminen con aceites, líquidos y otros materiales que les haga perder el potencial de ser reciclados.



RECICLABLE

¿Qué debo colocar en esta Clasificación?

Algunos ejemplos:



Escanea el Código QR para conocer más sobre la Clasificación

Información Agroclimática



Para acceder al detalle de la información,
escanea el código QR,

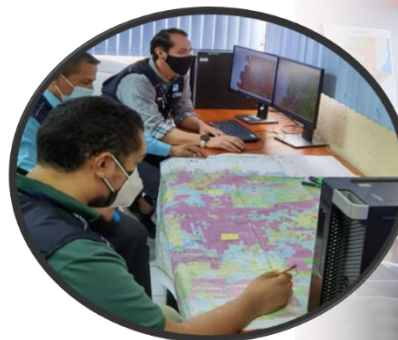

Generalidades

Documento elaborado por el equipo de trabajo conformado por los departamentos de: El Centro de Información Estratégica Agropecuaria, Laboratorio de Información Geográfica, Cobertura Vegetal y Uso de la Tierra, y Departamento de Suelos, de la Dirección de Información Geográfica, Estratégica y Gestión de Riesgos -DIGEGR- del Ministerio de Agricultura, Ganadería y Alimentación -MAGA-,

Características del municipio:

- Geográficas
- Biofísicas
- Productivas

Temáticas:

- Mapa de características geográficas y biofísicas
- Capacidad de uso de la tierra
- Taxonomía de suelos
- Descripción de las principales características
- Condiciones climáticas
- Cobertura vegetal
- Uso de la tierra año 2,020
- Fechas promedio de etapa fenológica ciclo de primera (cultivo de maíz/ frijol),

Se exponen las **potencialidades** y **limitaciones** del municipio en forma general,

INFORMACIÓN AGROCLIMÁTICA

Municipio de Masagua, Escuintla

Características geográficas y biofísicas

El municipio se localiza al centro del departamento; con las colindantes siguientes:

- Al Norte:** con el municipio de Escuintla.
- Al Sur:** con los municipios de Iztapa y San José.
- Al Este:** con el municipio de Guanagazapa.
- Al Oeste:** con el municipio de La Democracia.

Su extensión es de 472.99 km², equivalentes al 10.5% del departamento.

El municipio registra altitudes hasta los 500 msnm que predominan en un 100% de la superficie.

La mayoría del municipio se caracteriza con bajo Índice Vial, con carreteras pavimentadas y no pavimentadas.

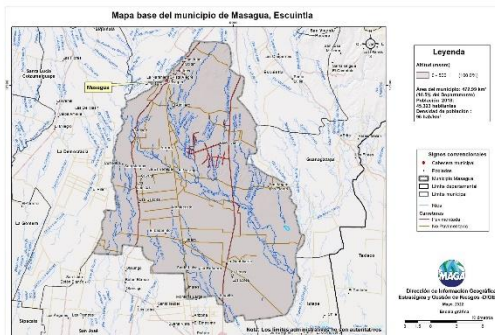

Capacidad de Uso de la Tierra

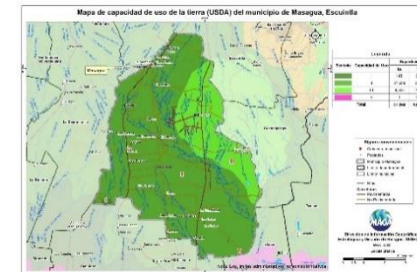

De acuerdo al mapa para el municipio se presenta la siguiente categoría de uso: agrícola (I y III) con el 99% del territorio.

Serie de suelos

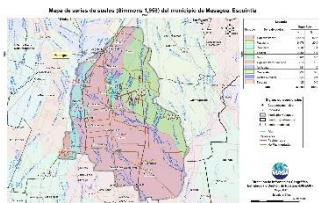

Respecto a las principales características de los suelos, estos provienen principalmente de depósitos marinos; poseen relieves casi planos, muy profundos, con mal drenaje, bajo peligro de erosión y alta fertilidad natural.

Condiciones Climáticas

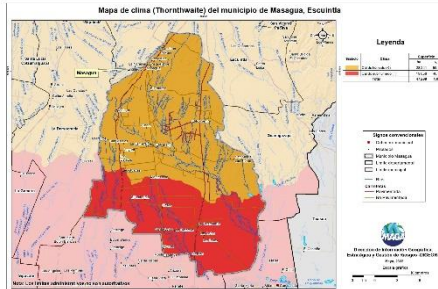

Respecto a condiciones climáticas predomina el clima cálido (24.4-27.8°C) con el 100% de la superficie del municipio.

Con respecto a la humedad, predomina el régimen húmedo con un 59.7%.

La precipitación promedio anual que prevalece se encuentra en el rango de 2,001 a 4,000 mm anuales.

Dada la distribución de la precipitación pluvial, en época seca (noviembre a abril) se requiere de riego.

Dentro de las principales amenazas naturales está la ocurrencia de inundaciones en categoría Muy alta y sequías en categoría media. (MAGA, 2012).

Cobertura Vegetal y Uso de la Tierra

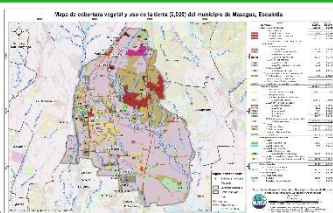

- * El 6.71% corresponde al territorio artificial: tejido urbano, lotificaciones, zonas industriales y pistas de aterrizaje.
- * El 89.61% lo representa el uso agrícola con los cultivos de: maíz, frijol, aguacate, caña de azúcar, mango, cítricos.
- * La presencia de Bosques (latifoliado y manglar) en un 1.24%. Predomina en un 1.43% los medios semi-naturales: plantación de latifoliada y vegetación arbustiva baja (matorral y/o guamil).

Fecha promedio de etapa fenológica (cultivo de maíz / frijol)

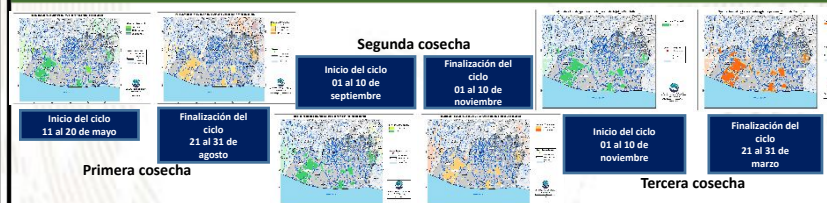

¿Qué son?

Son centros en donde se imparten cursos de capacitación técnica laboral y formación emprendedora; en espacios físicos proporcionados por la comunidad, municipalidades, organizaciones no gubernamentales, iglesias y otros,

¿Cuál es su objetivo?

Contribuir al desarrollo de oferta formativa vinculada a familias ocupacionales y cualificaciones con significación en el empleo, que proporcione la formación adecuada a personas jóvenes y adultas para su inserción en el mercado productivo y que responda a la demanda laboral,

Alianzas

Se realizan alianzas con municipalidades y otras organizaciones quienes proveen espacio físico y equipo para implementar los cursos,

También el Ministerio de Educación a través de la Dirección General de Educación Extraescolar, facilita equipo en diversas áreas e instructores para atender a los estudiantes,





Oportunidades

- Capacitarse en áreas técnicas con demanda productiva,
- Desarrollo de competencias para la vida, el trabajo y la formación emprendedora como ejes transversales para fortalecer la empleabilidad,
- Desarrollo de habilidades blandas en los jóvenes y adultos que participan en los cursos de formación,
- Disminución de la brecha entre educación y empleo a través de los cursos de formación,





¿Qué son?

Son centros de formación y capacitación extraescolar, asociadas al área agropecuaria en donde el campo o parcela de tierra es el espacio de aprendizaje, en el cual los participantes aprenden, fortalecen y tecnifican sus conocimientos y capacidades con la orientación de especialistas técnicos para el aprovechamiento de los recursos en el marco del Programa de Alimentación Escolar, PAE,

¿Cuál es su objetivo?

Promover buenas prácticas agropecuarias a través de la formación y capacitación, desarrollando competencias asociadas al área agrícola y pecuaria para tecnificar capacidades técnicas de los participantes para constituirse en proveedores del Programa de Alimentación Escolar, para obtener el certificado de Productor Agropecuario con Especialidad en Alimentación Escolar,

Alianzas

Se realizan alianzas con municipalidades y otras organizaciones gubernamentales y no gubernamentales quienes: autorizan y gestionan el uso de un espacio físico de terreno, proporcionan insumos, servicios básicos y personal para mantenimiento,

- Certificación de la formación modular a través del Programa Centros Municipales de Capacitación y Formación Humana, CEMUCAF,
- Certificación de la Competencia Técnico Laboral para acreditar “Productores Agropecuarios con Especialidad en Alimentación Escolar,
- Dotación de Módulos Formativos físicos o digitales para el desarrollo de procesos formativos,
- Transferencia Metodológica a técnicos de las ETCAE,





Oportunidades

- Formación, capacitación y tecnificación,
- Productores locales acreditados y certificados en competencias agropecuarias,
- Desarrollo comunitario y reactivación de la economía local,
- Reducción de barreras de género,
- Empoderamiento de la mujer,
- Prevención de la migración irregular,
- Desarrollar habilidades de lectoescritura y matemática funcional, así como completar sus ciclos educativos a través de modalidades flexibles,
- Vínculo entre las OPF y Productores Locales para la provisión y suministro de alimentos como lo establece la Ley de Alimentación Escolar,





¿Qué son?

Son espacios comunitarios educativos que, mediante el uso de herramientas tecnológicas y metodologías innovadoras, facilitan a la población educativa el desarrollo y fortalecimiento de procesos formativos pertinentes a su contexto y necesidades. Está dirigido para estudiantes del Sistema Educativo Nacional,



Alianzas

- ✓ Se gestiona la firma de convenio con las Municipalidades por 5 años para que apoyen con el espacio físico, pago de internet, energía eléctrica y seguridad,
- ✓ El Ministerio de Educación designa al instructor y facilita el equipamiento en coordinación con la cooperación,



¿Cuál es su objetivo?

Propiciar el desarrollo de la población a través de procesos de aprendizajes significativos, autónomos y colaborativos, mediante el uso de herramientas tecnológicas, en un modelo educativo flexible, pertinente y de calidad,





Oportunidades

- Iniciar o continuar estudios en forma gratuita en el Programa Nacional de Educación Alternativa PRONEA
 - En el Nivel de Educación Primaria (de 13 años en adelante)
 - Nivel de Educación Media ciclo básico (de 15 años en adelante) y diversificado (de 17 años en adelante),
 - Avanzar a su propio ritmo,
 - Si ha extraviado su papelería de estudios, puede solicitar una evaluación por suficiencia para acreditar su formación y continuar estudiando,
- Acceso a computadoras e internet en forma gratuita para procesos formativos,
- Acompañamiento por parte de un tutor,



LIBERTAD
15 DE
SEPTIEMBRE
DE 1821

Análisis de seguridad en el municipio de Masagua

Tendencia histórica de la incidencia criminal

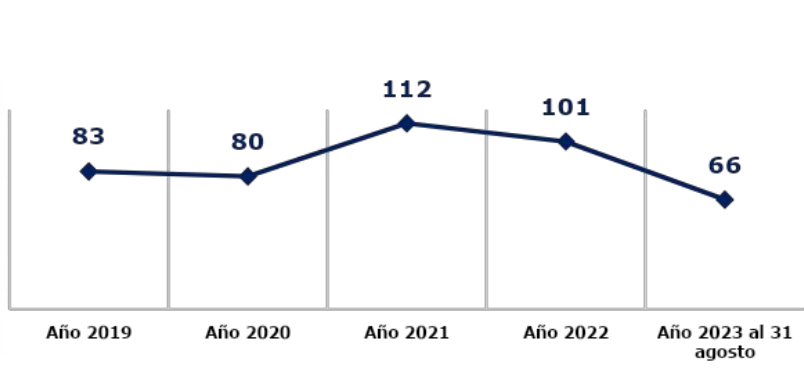

Hechos delictivos comparados

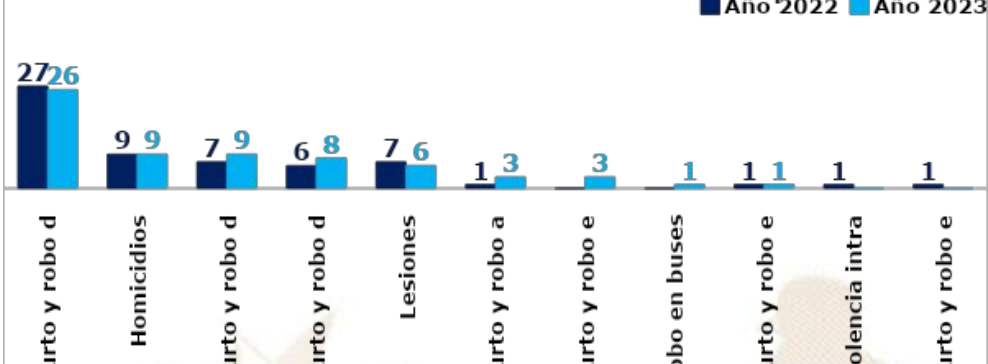

Análisis:

- ❑ En el ranking de criminalidad, el municipio de Masagua se ubica en la 27ª posición a nivel nacional.
- ❑ En el año 2023, hurto y robo de motocicletas registra una disminución del 4% en comparación con el año 2022.
- ❑ En el año 2023, se reporta una igualdad de hechos de homicidios, en comparación con el año 2022.
- ❑ Los hechos registrados han ocurrido los días martes, miércoles y viernes, en horario de 16:00 a 23:00 horas.
- ❑ Focalización de los servicios institucionales: Comercios, centros educativos, áreas urbanas, colonias y aldeas.
- ❑ Las rutas que se comunican con el municipio son: ruta Antigua que conduce hacia el Puerto de San José Escuintla.

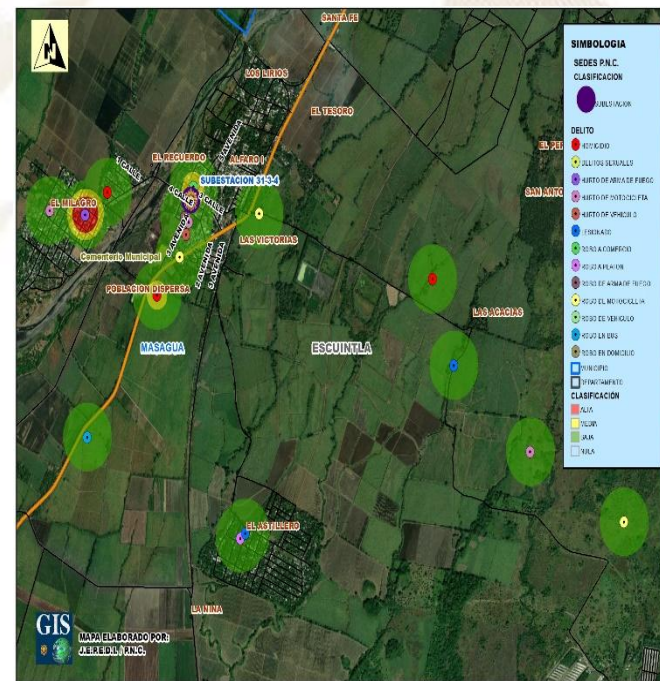

Gestión integral de la seguridad

❑ Objetivo institucional en el municipio

Realizar actividades operativas (patrullajes, puestos fijos y operativos policiales) en los lugares donde se han registrado hechos negativos y donde exista más aglomeración de personas (plazas, mercados, paradas de buses, eventos deportivos u otros), para garantizar la vida, la integridad física y la seguridad de las personas y sus bienes.

❑ Servicios policiales

Dependencia policial	Talento humano	Recurso de movilidad		Tasa de policías por habitantes	Kilómetros que recorre cada unidad policial
		Vehículos	Motocicletas		
Subestación 31-3-3, Masagua Escuintla	43	3	5	Se dispone de 11 policías por cada 10,000 habitantes	1 unidad policial cubre 46 km ² de demarcación.
Subestación 31-3-4, Obero Masagua	12	--	2		
Otras dependencias policiales de apoyo					
Delegación de la División de Protección a la Naturaleza	4	1	--		
Delegación de la Subdirección General de Prevención del Delito	10	1	--		
Delegación de la División de Seguridad Turística	22	2	2		
Delegación de la División de Seguridad Turística	4	1	--		
Delegación de la Subdirección General de Prevención del Delito	2	1	--		
Delegación de la División Especializada en Investigación Criminal	4	1	--		
Delegación de la División de Protección a la Naturaleza	3	1	--		

❑ Coordinación interinstitucional

- ✓ Con instituciones en sectores de justicia, salud educación y autoridades locales.
- ✓ Policía Nacional Civil y Ejército de Guatemala, realizan patrullajes y operativos conjuntos, en los cuales se procede al registro de personas y vehículos; para garantizar la seguridad de los habitantes del lugar.
- ✓ Policía Nacional Civil y Policía Municipal de Tránsito, realizan operativos conjuntos para verificar que pilotos de motocicletas y vehículos porten los documentos que les amparan para conducir los mismos.
- ✓ La Policía Nacional Civil apoya a la Policía Municipal, en actividades culturales, sociales o de otra índole que se desarrolla en el municipio.

Sistema de Información Cultural - SIC -

¿Qué es el Sistema de Información Cultural SIC?

Es una herramienta virtual al servicio de la sociedad, Registra, sistematiza y difunde información sobre la cultura diversa de nuestro país a nivel nacional,

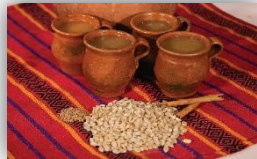

MUNAG
Museo Nacional de Arte de Guatemala
The milicias de riqueza cultural.



¿Qué encontramos en el SIC?

Información de más de 500 lugares del patrimonio cultural y natural, más de 130 recetas de gastronomía tradicional; manifestaciones de la espiritualidad y religiosidad popular; escuelas y universidades de arte y cultura; legislación cultural; premios y reconocimientos para artistas, académicos y gestores culturales,

Una biblioteca virtual, noticias, vídeos culturales... y mucha más información de la rica y variada cultura de Guatemala,

Registro Nacional de Artistas - RENART -

En el SIC también se encuentra el **Registro Nacional de Artistas RENART:**

- El RENART permite conocer cuántos artistas hay a nivel nacional, Apoyar a visibilizarlos y ampliar posibilidades de ofertar sus servicios artísticos,
- Actualmente hay más de 5,300 artistas registrados de los diversos municipios de Guatemala,
- Cada artista se registra por iniciativa y voluntad propia, Al registrarse recibe una certificación llamada **Número Único de Artistas -NUA-**, Este certificado puede ser utilizado convenientemente para gestionar apoyos en el Ministerio de Cultura y Deportes, y en otras instituciones nacionales y extranjeras,
- En el SIC el artista encontrará un tutorial que le guiará para registrarse en el RENART,



sicultura.gov.gt



La información cultural en el SIC, se puede encontrar desglosada por municipios:

Por ejemplo, en el municipio de **Masagua**, departamento de Escuintla, se encuentra la siguiente información de sus recursos culturales:

¿Cuántos artistas hay en mi municipio?

Cada municipio, puede conocer quiénes, cuántos y dónde están sus artistas a través del **RENART**.

En el municipio de **Masagua**, departamento de Escuintla, están registrados **1 artista de:** artes escénicas.

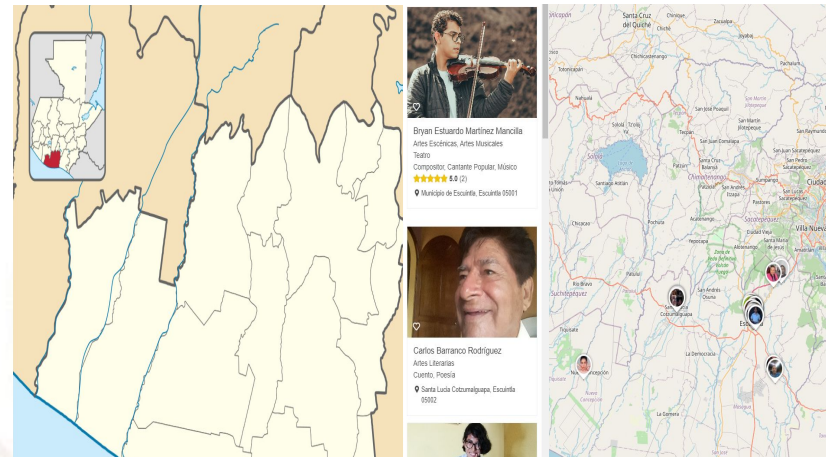

LIBERTAD
15 DE
SEPTIEMBRE
DE 1821

Oficinas Municipales de Agua y Saneamiento - OMAS -



¿Qué es una Oficina Municipal de Agua y Saneamiento –OMAS–?



Es la oficina técnica municipal creada con el propósito de fortalecer la gestión sostenible y la prestación de los servicios de agua potable y saneamiento.

- 🟡 Agua potable
- 🟡 Aguas residuales (negras)
- 🟡 Residuos y desechos sólidos (basura)



OMAS Beneficios de contar con una OMAS

1



ECONÓMICOS

Mejora la recaudación por la prestación de los servicios de agua y saneamiento

POLÍTICOS

Reduce conflictos sociales mejorando la gobernabilidad e integridad.



2

3



TÉCNICOS

Optimiza la coordinación interinstitucional

SOCIALES

Contribuye a la reducción de índices de desnutrición, mejora la salud y el bienestar general de la población



4

Oficinas Municipales de Agua y Saneamiento - OMAS -

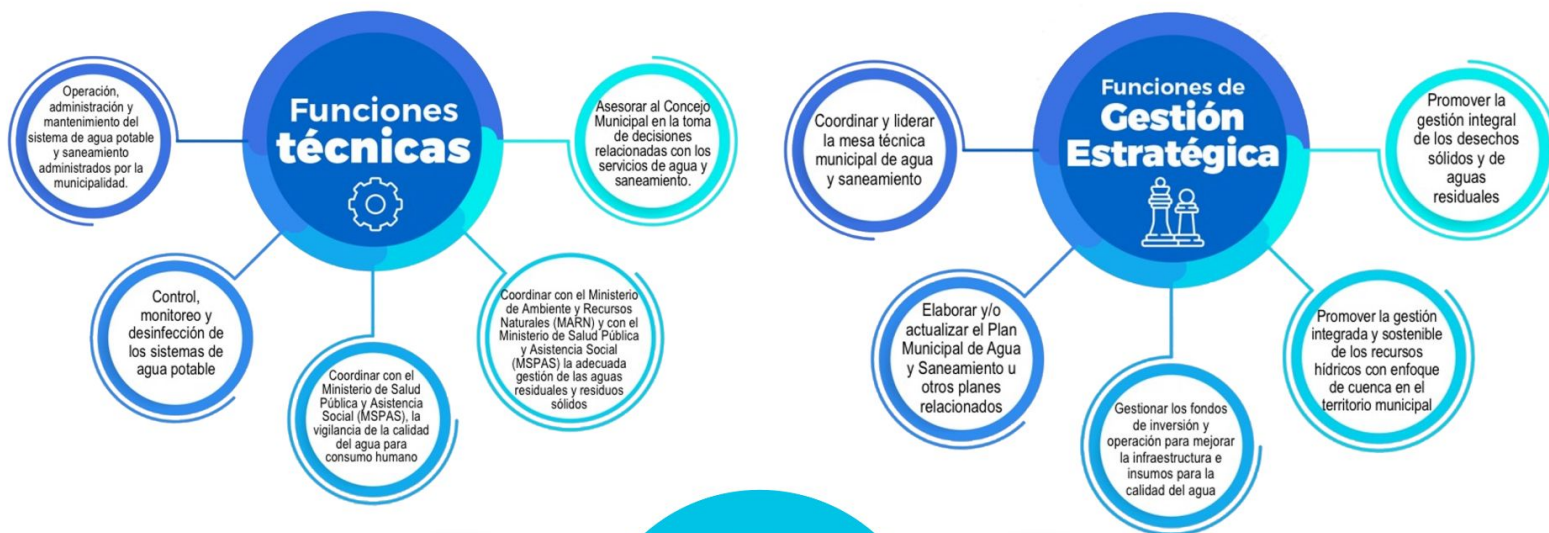

Inventario de atractivos turísticos



- ❖ Es la herramienta que registra ordenadamente los factores físicos y culturales de los atractivos turísticos, conformando la oferta turística del país. Se elabora en 2 fases: 1) registro de la información (categorización), 2) evaluación de los recursos (jerarquización).
- ❖ Los atractivos turísticos están clasificados en 5 jerarquías:
 - ❖ Los atractivos jerarquía 5 presentan rasgos excepcionales de interés y valor mundial, de gran significancia para el mercado turístico internacional y que atraen un flujo importante de visitantes.
 - ❖ Los atractivos jerarquía 4 son aquellos con características singulares y representativos para la región Centroamérica y visitantes nacionales, ya sea por sí solo o en conjunto con otros recursos contiguos y aptos de aprovecharse.
 - ❖ Los atractivos jerarquía 3 presentan algún rasgo llamativo de representatividad nacional. Son oferta complementaria para visitantes internacionales.
 - ❖ Los atractivos jerarquía 2 representan oferta para turistas del departamento o región donde se ubica, se encuentran en lugares donde no se han desarrollado facilidades turísticas complementarias. (hoteles, restaurantes, otros servicios).
 - ❖ Los atractivos jerarquía 1 son oferta para turistas del mismo municipio.

Para el municipio de Masagua, departamento de Escuintla, se registra en el inventario, la siguiente información de los atractivos turísticos.

RECURSO TURÍSTICO	TIPO	SUBTIPO	JERARQUÍA
El Viejo Oeste	Socioeconómicos	Parque Acuático	2
Guateque	Socioeconómicos	Parque Acuático	2
Aquaventura	Socioeconómicos	Parque Acuático	1
Costa Linda	Socioeconómicos	Parque Acuático	1

La actualización del registro y evaluación de los atractivos turísticos se realiza por medio del departamento de Planeamiento turístico de INGUAT.

PLANTA TURÍSTICA REGISTRADA

- ❖ Se registran establecimientos de hospedaje, agencias de viajes, academias de español, transporte turístico terrestre y guías de turistas. A través de este registro cada municipio puede conocer cuántos y cuáles empresas y servicios turísticos están registrados y dónde están ubicados.
- ❖ En el sitio <https://registro.inguat.gob.gt/> se puede consultar el directorio de servicios turísticos registrados, así como los formularios y requisitos para solicitar la inscripción.

- ❖ Para incrementar el nivel de calidad de los servicios turísticos el INGUAT otorga a las empresas registradas y a los restaurantes que cumplen con los requisitos de la normativa técnica, los distintivos “sello Q”, “sello Q Verde” y “bioseguridad turística”.

Escanea el código QR para acceder al registro de servicios turísticos:



En el municipio de MASAGUA, departamento de ESCUINTLA, se registra:

SERVICIOS TURÍSTICOS

7 Establecimientos de Hospedaje, siendo 1 de ellos **Aptos para la Actividad Turística** con disponibilidad de 12 Habitaciones y 54 Plazas Cama.

0 Agencias de Viajes.

0 Guías de Turistas.

2 Empresas de Transporte Turístico Terrestre con disponibilidad de 3 unidades y un total de 67 asientos.

No cuenta con Academias de Enseñanza de Español como Segundo Idioma.

DISTINTIVOS DE CALIDAD

Los Distintivos de Calidad y Sostenibilidad Turística son otorgados a los servicios turísticos que garantizan a sus clientes, la implementación de un proceso de mejora continua y el cumplimiento de estándares de calidad y sostenibilidad en sus operaciones.

Los servicios turísticos que cuentan con este Distintivo que otorga el INGUAT de manera gratuita, han pasado por un proceso interno en donde se establecen controles en los procesos y servicios, para la satisfacción de los turistas, así como la seguridad y confort de las instalaciones.

Para mayor información: calidad.turistica@inguat.gob.gt

Política para la Generación y Recaudación de Ingresos Propios – PGRIP-

Contexto

En el 2022, INAP asistió técnicamente a 106 municipalidades para la elaboración de la **Política para la Generación y Recaudación de Ingresos Propios**, con el objetivo de que cuenten con un documento que contenga lineamientos que les permitan **mejorar la recaudación de ingresos propios convencionales y no convencionales**.

Política para la Generación y Recaudación de Ingresos Propios – PGRIP-

Aunque las propuestas de PGRIP han sido diseñadas según las necesidades de cada contexto, **todas parten de una matriz común en la que se expone:**



Esquema General de PGRIP

Auto diagnóstico financiero de la municipalidad	Muestra los déficits presupuestarios y de las brechas que se generan por la falta de ingresos propios, identificando las tasas, arbitrios e impuestos que la municipalidad puede cobrar pero que no está cobrando y las razones por las cuales no lo hacen.
Identificación de Potenciales	Fuentes potenciales de ingresos no convencionales que permitan diseñar estrategias para hacer efectiva su recaudación.
Lineamientos para la generación de ingresos convencionales	Evaluación de los ingresos propios convencionales que la municipalidad está dejando de percibir, propuestas de mecanismos para mejorar los ingresos (Arbitrios, tarifas e impuestos que puede cobrar la municipalidad de acuerdo a la normativa vigente).
Lineamientos de acción para ingresos no convencionales	Propuesta de los ingresos no convencionales que se pueden obtener en base al potencial económico y los recursos físicos y naturales disponibles en el municipio, así como de los mecanismos que se pueden aplicar para generar estos ingresos.



Solicita nuestra asistencia técnica para la elaboración de la **Política para la Generación y Recaudación de Ingresos Propios – PGRIP-**

ingresa a www.inap.gov.gt

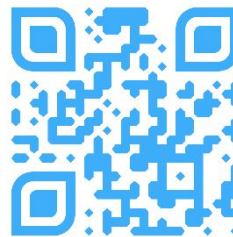

Escanea el código QR

Monitoreo Índice de Gobernanza en Seguridad Alimentaria y Nutricional (SAN)

Esta herramienta tiene como finalidad la autoevaluación del desempeño de la COMUSAN y la calidad de su gestión, asimismo conocer las potencialidades y áreas a mejorar de dicha comisión en un momento determinado, definiendo un índice de gobernanza en SAN que permita la toma de decisiones consensuadas y oportunas por la COMUSAN.



Esta herramienta consiste en una aplicación que por medio de algoritmos, combina datos de 31 variables y 7 indicadores para definir un Índice de Gobernanza en SAN.

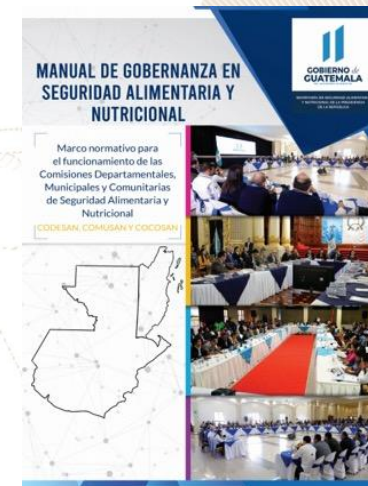

Participación: **6 variables**
Equidad: **5 variables**
Transparencia: **3 variables**
Eficiencia: **4 variables**
Capacidad de respuesta institucional: **8 variables**
Coordinación: **3 variables**
Marco regulatorio: **2 variables**



El Índice de Gobernanza se clasifica en tres niveles:

-  Nivel débil de Gobernanza en SAN: **Entre 0% y 49.99%**
-  Gobernanza en SAN aceptable: **Entre 50% y 79.99%**
-  Gobernanza en SAN totalmente aceptable: **Entre 80% y 100%**

Municipio de Masagua

Información	Datos	Ranking Departamental	Ranking Municipal	Mapa
-------------	-------	-----------------------	-------------------	------



Monitoreo de Gobernanza en SAN



Año 2023

Cuatrimestre q1

Departamento Escuintla

Municipio Masagua

- Débil entre 0% y 49.99%
- Aceptable entre 50% y 79.99%
- Totalmente Aceptable entre 80% y 100%



Resumen de Indicadores

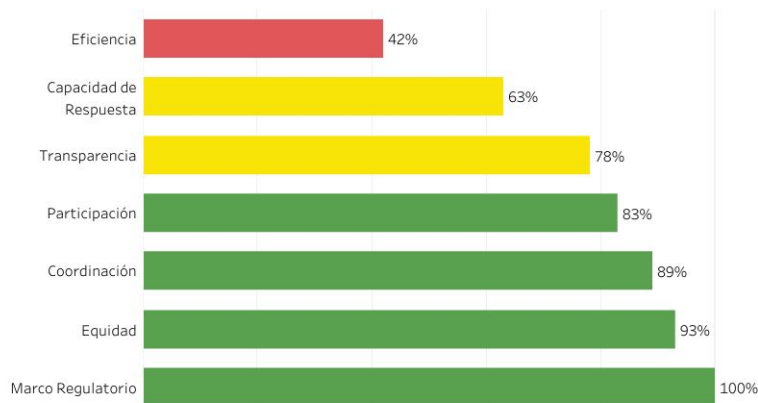

Mapa de Ubicación



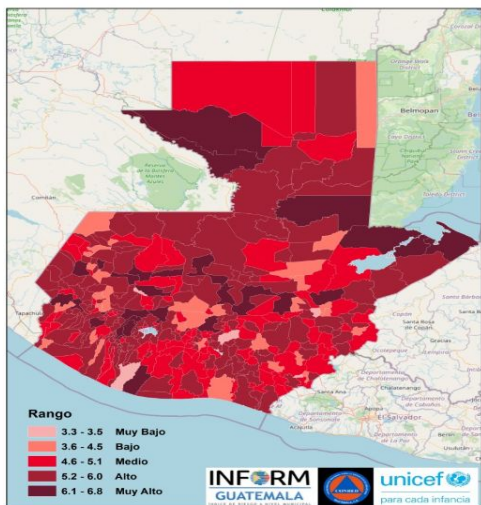

Estructura



MASAGUA,

ESCUINTLA

Clasificación de Riesgo

ALTO

El municipio presenta un alto índice de degradación ambiental, diversos factores que indican alta vulnerabilidad y falta de capacidades / recursos para la respuesta ante eventos de distinto origen.

Índice de Riesgo de Desastres



Mapa municipal

Escala 0—10

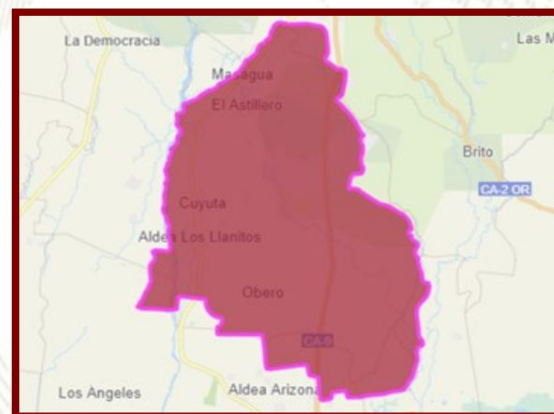
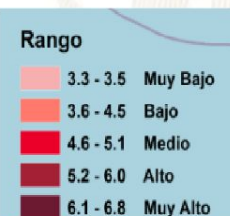

INFORM Guatemala, es una herramienta nacional, abierta, objetiva y transparente que sirve para valorar el riesgo de desastres, a partir de la identificación de amenazas, vulnerabilidades y capacidades de respuesta en los 340 municipios del país.

SIMPLIFICA e INTEGRA
Información sobre el riesgo de desastres a nivel municipal en Guatemala

TOMA DE DECISIONES



INFORM RISK 2021 GUATEMALA

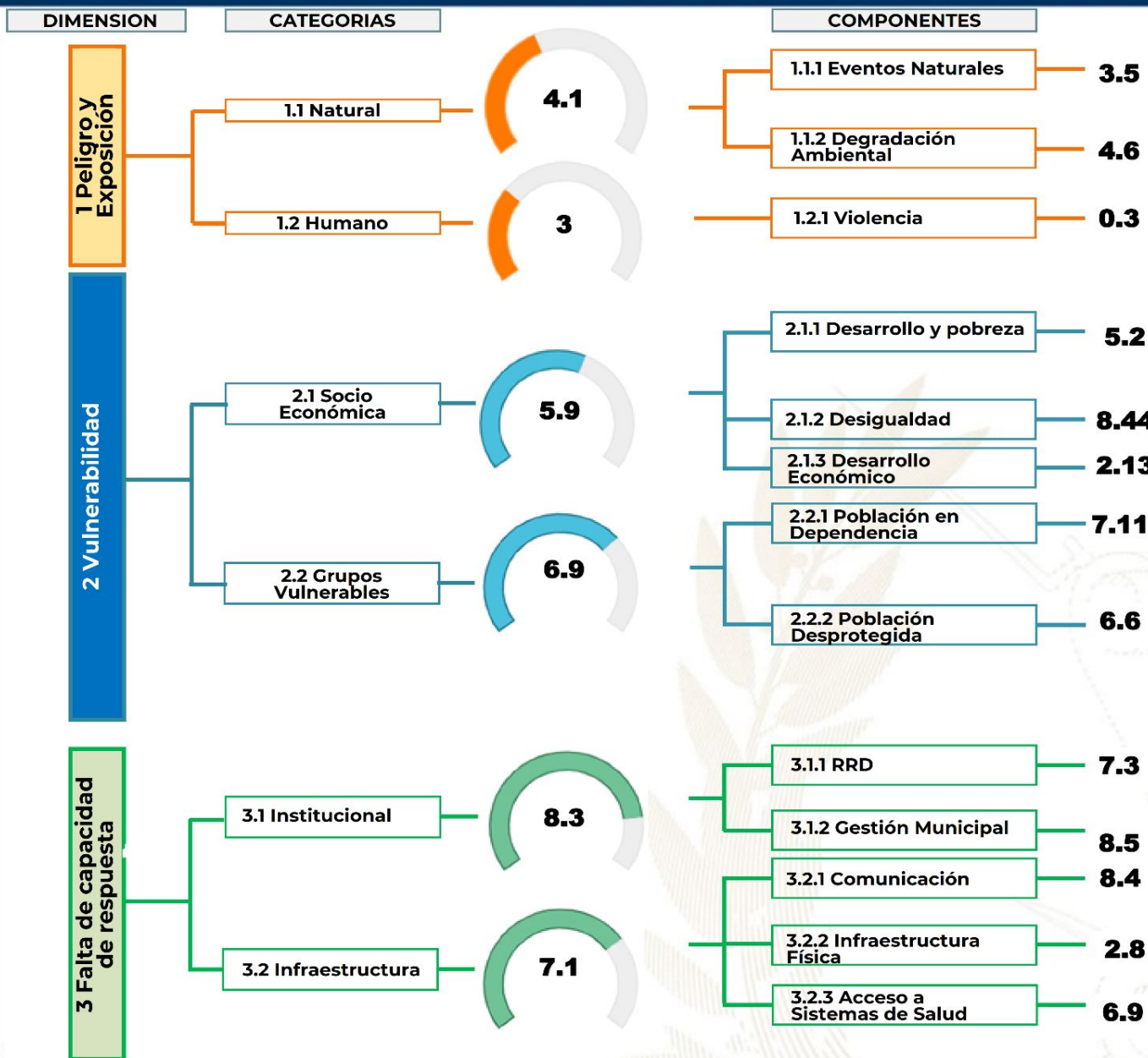

- Procesos importantes para seguimiento:**
- Ordenamiento territorial
 - Plan Municipal de Respuesta
 - Marco Nacional de Recuperación
 - Normas para la Reducción de Desastres 1-4
 - AGRIP
 - Conformación de Coordinadoras para la Reducción de Desastres.
 - Integración de Instancias Municipales para la Gestión Integral del Riesgo de Desastres.

Escala de 0—10 (menor a mayor índice de acuerdo a la metodología INFORM GT).



Oferta Programática Dirigida a los Gobiernos Locales

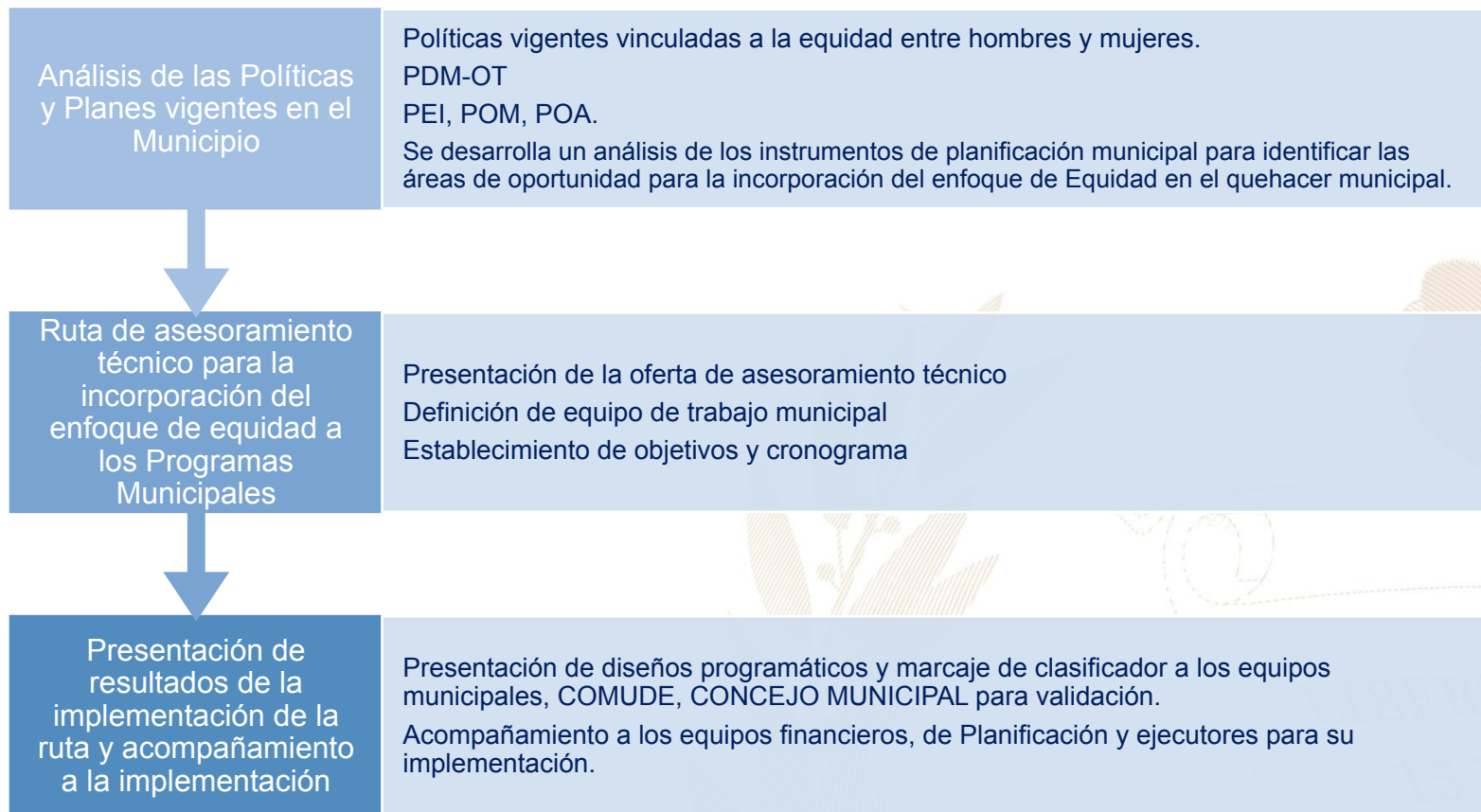

Más información aquí

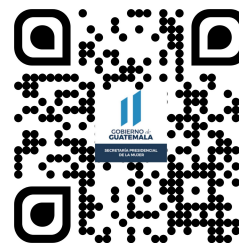

Masagua, Escuintla



Educación, capacitación y formación

- Brindar información, asesoría y orientación a las mujeres del municipio, especialmente sobre sus derechos.
- Coordinar con las instituciones del gobierno central las acciones y políticas públicas relacionadas con los derechos de las mujeres.
- Promover la participación comunitaria de las mujeres en los distintos niveles del Sistema de Consejos de Desarrollo Urbano y Rural.
- Se desarrollan talleres, diplomados, capacitaciones, cursos sobre perspectiva de género, violencia sexual, empoderamiento de las mujeres, violencia intrafamiliar.

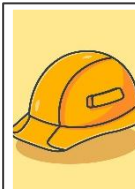

Emprendimiento y/o productividad

- Promover las capacidades productivas de las mujeres contribuyendo a su mejor calidad de vida.
- Promover cursos de capacitación en diferentes áreas productivas que les permitan acceder al campo laboral y al microemprendimiento.



Asistencia social

- Gestión y coordinación de apoyo en servicios médicos, terapias psicológicas, jornadas médicas, transferencias monetarias y entrega de alimentos, coordinación del servicio médico de ambulancia para la atención de las personas que lo requieran.
- Brindar apoyo psicológico en: casos de violencia intrafamiliar y violencia sexual.



Cultural

- Conmemoración de fechas importantes sobre la diversidad temática de género, así como, la promoción de actividades de ocio, recreación y deporte.
- Participación en festivales, ferias y demás actividades del municipio.

El Índice de Desarrollo Humano Municipal (IDH-M) describe el nivel de bienestar en una sociedad a partir de tres dimensiones básicas: educación, salud y nivel de vida. El IDH-M se mide entre 0 y 1, siendo 1 el mayor nivel de desarrollo humano.

A partir de los resultados del XII Censo Nacional de Población (INE, 2019), el **IDH-M para el municipio de Masagua fue de: 0.63**. Este valor se encuentra por debajo del promedio del IDH-M en el departamento de Escuintla (0.65) y por debajo del promedio del IDH-M (0.63).

Las dimensiones del IDH-M que presentan mayor oportunidad de mejora en Masagua son: **educación y nivel de vida**.

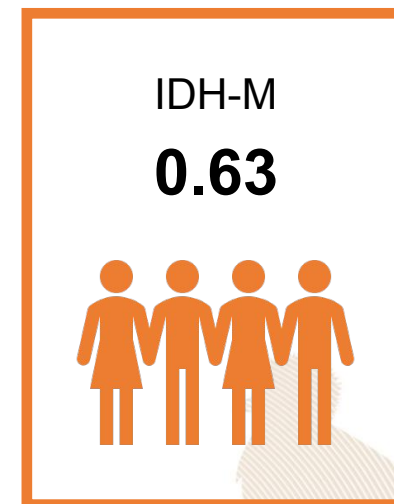

0.50

Educación

Esperanza educativa;
Escolaridad



0.78

Salud

Acceso a agua y saneamiento;
Materiales de pared y piso;
Supervivencia de hijos nacidos vivos



0.63

Nivel de Vida

Escolaridad de PEA;
Número de dormitorios por persona;
Tipo de ocupación de Población Ocupada;
Categoría ocupacional de Población Ocupada;
Ubicación geográfica

Referencias:

Instituto Nacional de Estadística de Guatemala (INE). (2019). XII Censo Nacional de Población y VII de Vivienda. Disponible en línea: <https://www.censopoblacion.gt/>
Programa de las Naciones Unidas para el Desarrollo (PNUD). (2022). Informe Nacional de Desarrollo Humano. Disponible en línea: <https://indhguatemala.org/visualizacion/>

El Índice de Privaciones Multidimensionales Municipal (IP-M) describe la pobreza a nivel municipal, para reflejar las carencias de los hogares en la calidad de la vivienda, en el empleo, en los logros educativos, en el acceso a servicios básicos de agua, saneamiento y energía, y en tecnología. El IP-M se mide entre 0 y 1, siendo 1 el mayor nivel de privaciones.

A partir de los resultados del XII Censo Nacional de Población (INE, 2019), **el IP-M para el municipio de Masagua fue de: 0.30**. Este valor se encuentra por encima del promedio del IP-M en el departamento de Escuintla (0.29) y por debajo del IP-M en el país (0.32).

Las dimensiones del IP-M que presentan mayor oportunidad de mejora en Masagua son: **tecnología y vivienda**



0.26

Vivienda

Materiales precarios en piso, techo y paredes;
Hacinamiento



0.15

Empleo

Trabajo infantil;
Empleo doméstico;
Trabajo no remunerado;
Categorías ocupacionales



0.14

Educación

Inasistencia escolar;
Rezago escolar;
Adultos sin escolaridad;
Adultos con menos de 6 años de escolaridad



0.21

Servicios básicos

Acceso restringido a agua;
Acceso restringido a saneamiento;
Sin energía eléctrica



0.92

Tecnología

Sin computadora en el hogar;
Sin internet en el hogar

Referencias:

Instituto Nacional de Estadística de Guatemala (INE). (2019). XII Censo Nacional de Población y VII de Vivienda. Disponible en línea: <https://www.censopoblacion.gt/>
Programa de las Naciones Unidas para el Desarrollo (PNUD). (2022). Informe Nacional de Desarrollo Humano. Disponible en línea: <https://indhguatemala.org/visualizacion/>

Comparación entre desempeño del municipio y el promedio departamental

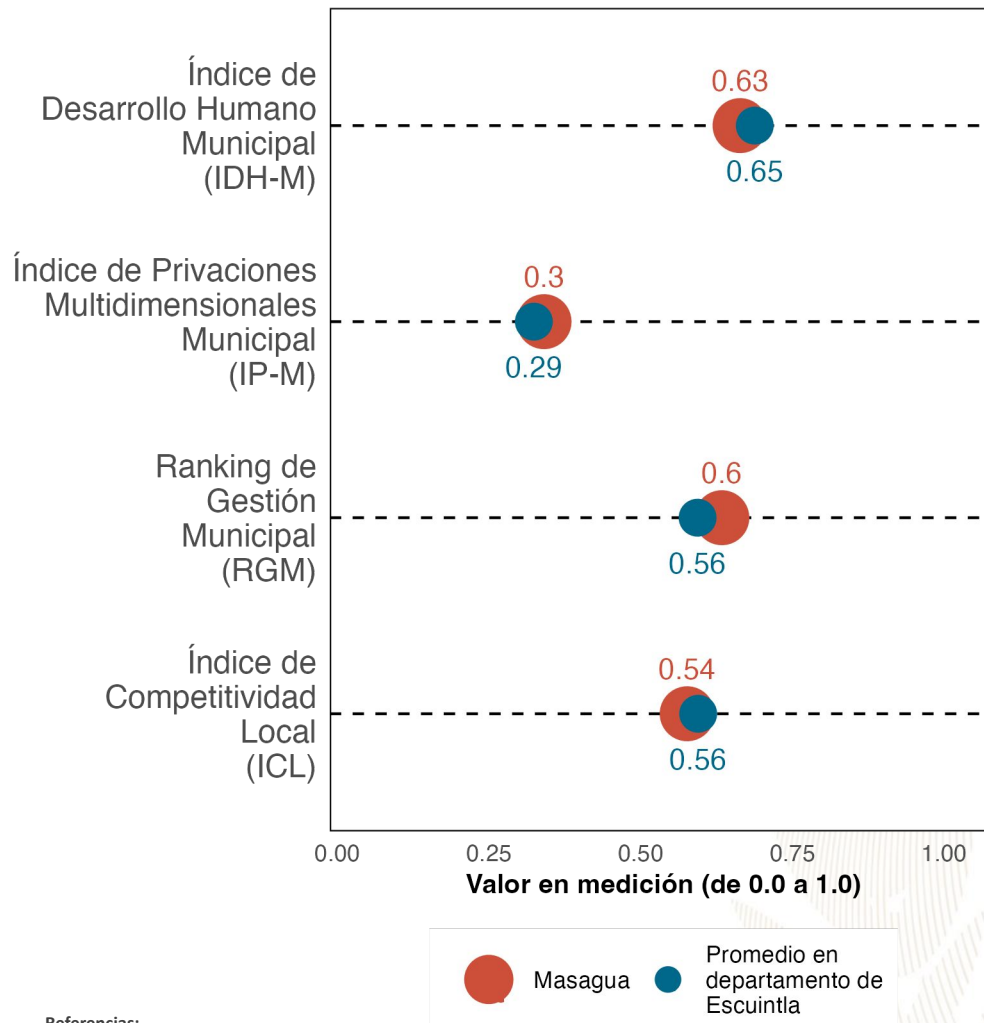

La gráfica compara el desempeño de **Masagua** con el promedio de los municipios de **Escuintla** en distintas mediciones de desarrollo. Los resultados son:

Índice de Desarrollo Humano Municipal (IDH-M): **0.63**. Puesto **11** de **14**.

Índice de Privaciones Multidimensionales Municipal (IP-M): **0.3**. Puesto **8** de **14**.

Ranking de gestión municipal (RGM): **0.6**. Puesto **6** de **14**.

Índice de Competitividad Local (ICL): **0.54**. Puesto **11** de **14**.

Referencias:

Fundación Para el Desarrollo de Guatemala (FUNDESA). (2022). Índice de Competitividad Local. Disponible en línea: <https://www.fundesga.org.gt/indices-y-evaluaciones-de-pais/indice-de-competitividad-local>
 Programa de las Naciones Unidas para el Desarrollo (PNUD). (2022). Informe Nacional de Desarrollo Humano. Disponible en línea: <https://indhguatemala.org/visualizacion/>
 Secretaría de Planificación y Programación de la Presidencia (SEGEPLAN). (2022). Ranking de la Gestión Municipal 2020-2021. Disponible en línea: <https://ranking.segeplan.gob.gt/visor/>

Brecha para cada indicador por área

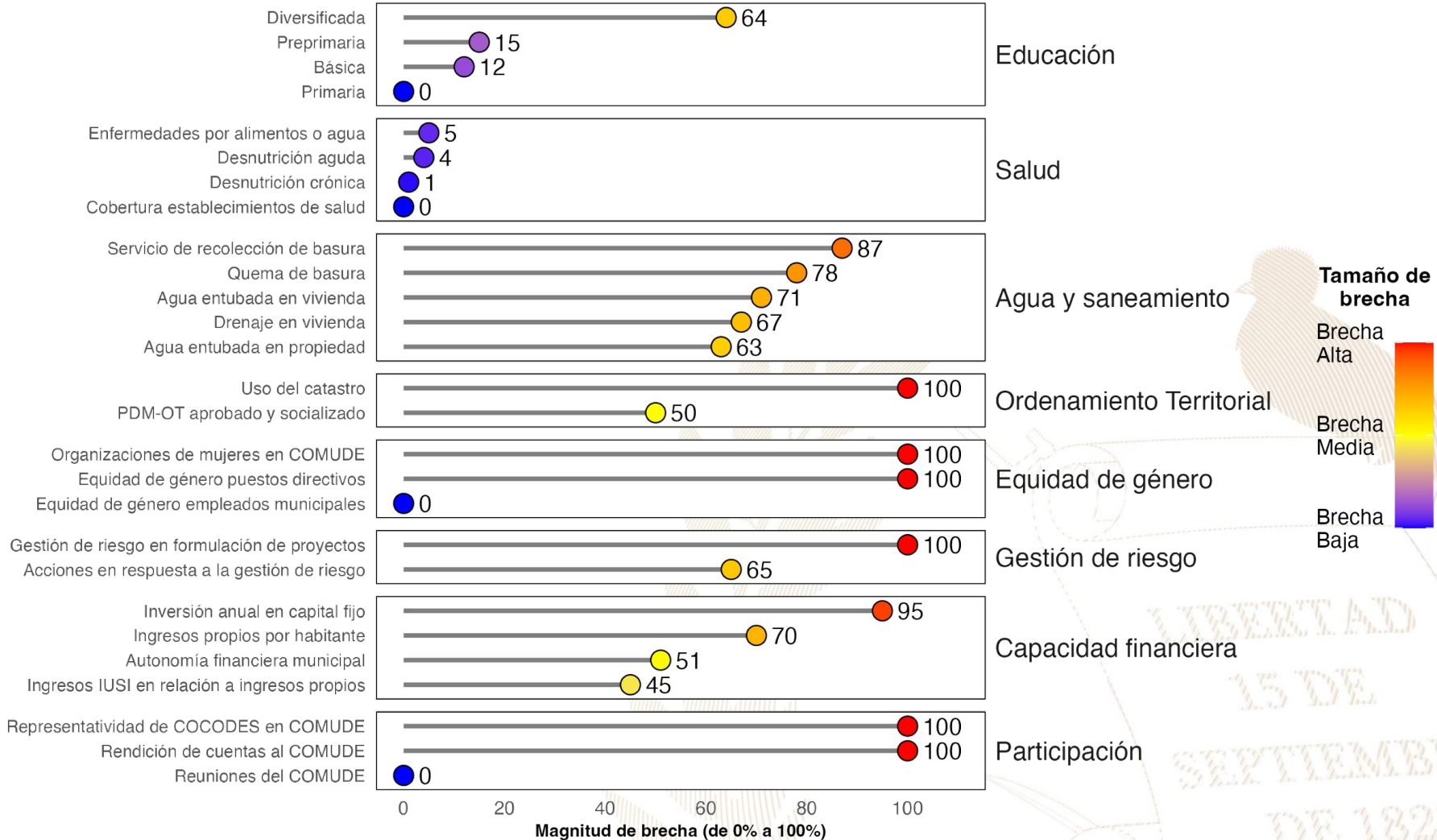

Referencias:

La selección de indicadores por área y la estimación de brechas para cada indicador se realizó con base en la información proporcionada a la Secretaría de Coordinación Ejecutiva de la Presidencia por los Ministerios de Educación y de Salud, así como en la información del Ranking de Gestión Municipal (SEGEPLAN, 2022) y el XII Censo Nacional de Población y VII de Vivienda (INE, 2019). Una brecha baja indica que hay poca necesidad de intervenir en el indicador. Una brecha media implica la necesidad de intervenir en el indicador para fortalecerlo. Una brecha alta implica mayor necesidad de intervenir para mejorar el desempeño en el indicador.

Instituto Nacional de Estadística de Guatemala (INE). (2019). XII Censo Nacional de Población y VII de Vivienda. Disponible en línea: <https://www.censopoblacion.gt/>

Secretaría de Planificación y Programación de la Presidencia (SEGEPLAN). (2022). Ranking de la Gestión Municipal 2020-2021. Disponible en línea: <https://ranking.segeplan.gob.gt/visor/>

Índice de Desarrollo Humano Municipal (IDH-M)

Si **Masagua** eliminara las brechas en los indicadores de desempeño listados en la gráfica anterior, **los cinco indicadores que tendrían mayor impacto en el IDH-M serían:** (a) ingresos propios por habitante, (b) autonomía financiera municipal, (c) servicio de recolección de basura, (d) agua entubada en vivienda y (e) quema de basura.

IDH-M estimado si brecha se elimina

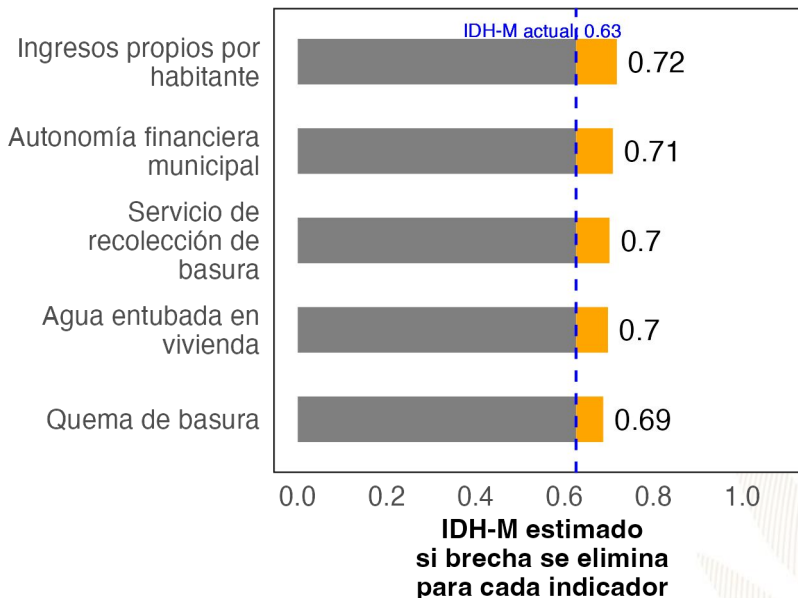

Ranking de Gestión Municipal (RGM)

Si **Masagua** eliminara las brechas en los indicadores de desempeño listados en la gráfica anterior, **los cinco indicadores que tendrían mayor impacto en el RGM serían:** (a) rendición de cuentas al COMUDE, (b) uso del catastro, (c) organizaciones de mujeres en COMUDE, (d) acciones en respuesta a la gestión de riesgo y (e) representatividad de COCODES en COMUDE.

RGM estimado si brecha se elimina

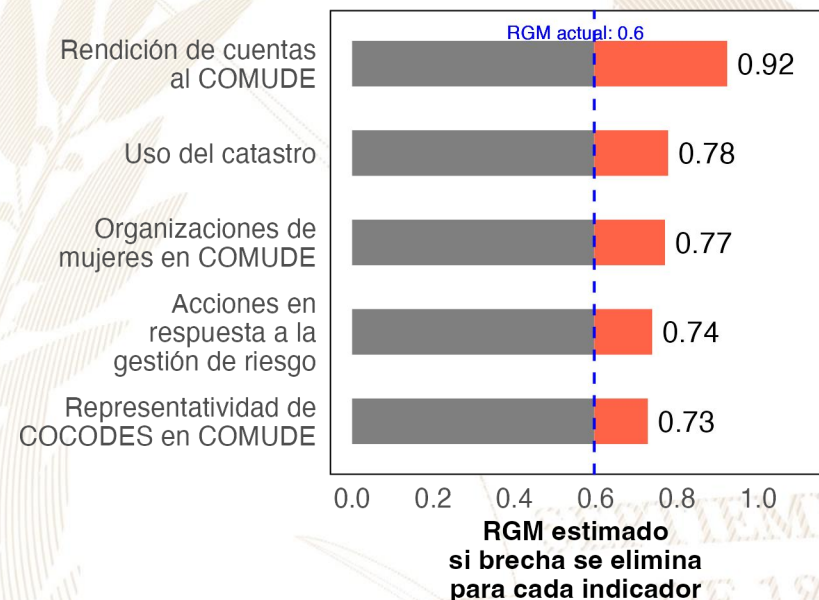

Referencias:

Para estimar el incremento en el desempeño se utilizó un modelo de regresión lineal tomando en cuenta la población, urbanización y etnicidad. Se considera que una brecha en un indicador de desarrollo ha sido eliminada si se reduce su valor actual a 0.
 Instituto Nacional de Estadística de Guatemala (INE). (2019). XII Censo Nacional de Población y VII de Vivienda. Disponible en línea: <https://www.censopoblacion.gt/>
 Programa de las Naciones Unidas para el Desarrollo (PNUD). (2022). Informe Nacional de Desarrollo Humano. Disponible en línea: <https://indhguatemala.org/visualizacion/>
 Secretaría de Planificación y Programación de la Presidencia (SEGEPLAN). (2022). Ranking de la Gestión Municipal 2020-2021. Disponible en línea: <https://ranking.segeplan.gob.gt/visor/>

Ranking Municipal

El Ranking de la Gestión Municipal (RGM) es un instrumento de asesoría creado para que los gobiernos locales, entidades de gobierno, cooperación internacional, academia y población en general cuenten con información precisa acerca de los avances y desafíos existentes en los principales temas de gestión municipal, a partir de la medición de 55 indicadores clasificados en 6 índices, que componen el índice de gestión municipal.

Departamento / Municipio	Resultados del Índice
Escuintla	
Masagua	
Índice de Gestión Administrativa	0.66
Índice de Participación Ciudadana	0.59
Índice de Información a la Ciudadanía	0.59
Índice de Gestión Financiera	0.43
Índice de Servicios Públicos	0.33
Índice de Gestión Estratégica	0.27

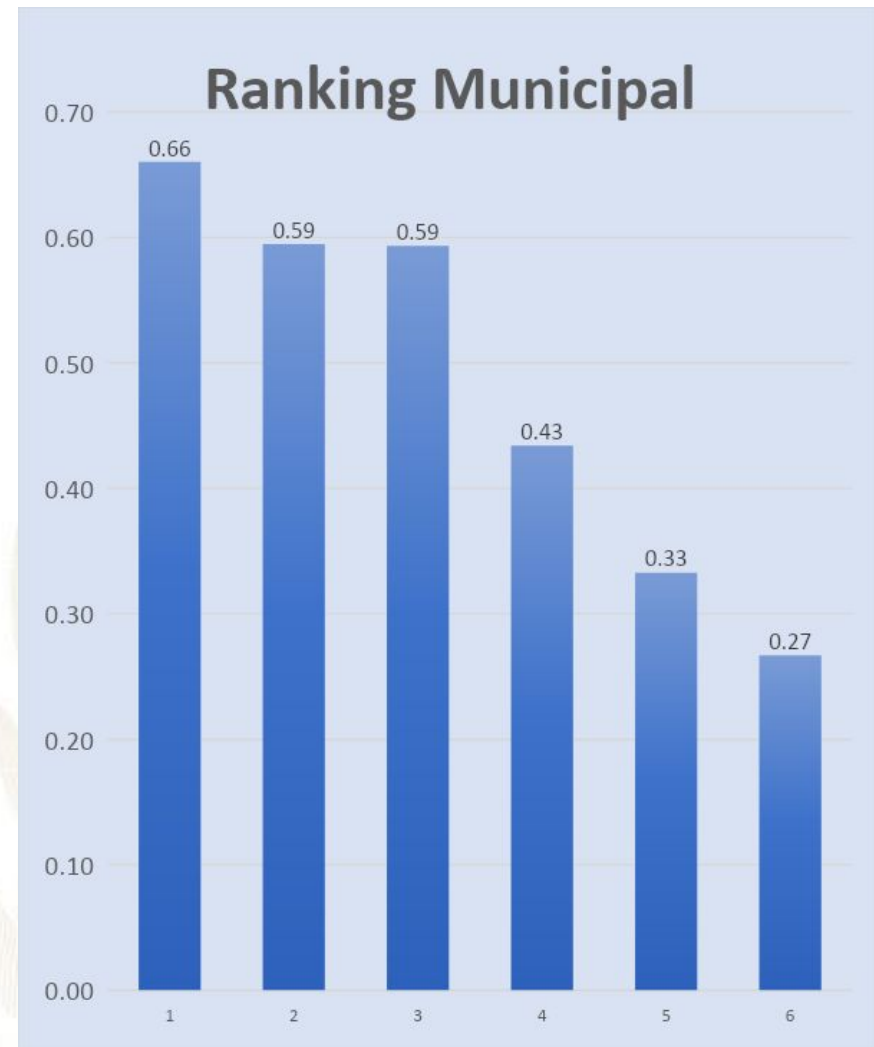



GOBIERNO de
GUATEMALA
DR. ALEJANDRO GIAMMATTEI

Un Presidente **MUNICIPALISTA**

10 GIRA PRESIDENCIAL

INFORME DE LOGROS

2020



2023

GOBIERNO CENTRAL A GOBIERNOS LOCALES

A nivel nacional

Año	No.	Producto público	Comunidad	Beneficiarios	Monto (Q)
2020	1	Becas de inglés para estudiantes y docentes	Todos	6,110	Q5,563,491.00
2021	2	Becas de inglés para estudiantes y docentes	Todos	2,887	Q. 762,320.00
2022	3	Becas de inglés para estudiantes y docentes	Todos	6,053	Q 30,807,720.00
2023	4	Becas de inglés para estudiantes y docentes	Todos	8,087	Q. 42, 676, 821.00

A nivel departamento de Escuintla

Año	No.	Producto público	Comunidad	Beneficiarios	Monto (Q)
2020	1	Programa de Textos escolares del Nivel de Educación Preprimaria y Primaria	K'iche', kaqchikel, mam, q'eqchi', q'anjob'al, tz'utujil, ixil, achi, itza', xinca, castellano	2400	Q13,167.30
2020	2	Programa de Becas de Inglés, para el fortalecimiento de las competencias lingüísticas	Todos	14	N/A
2021	3	Programa de Profesionalización de docentes PADEP	Poqomam	9	Q61,000.00
2021	4	Programa de Textos escolares del Nivel de Educación Preprimaria y Primaria	K'iche', kaqchikel, mam, q'eqchi', q'anjob'al, tz'utujil, ixil, achi,	13	Q815.62
2021	5	Programa de Becas de Inglés, para el fortalecimiento de las competencias lingüísticas	Todos	88	N/A
2022	6	Programa de Profesionalización de docentes PADEP	Poqomam	9	Q71,040.00
2022	7	Programa de Becas de Inglés, para el fortalecimiento de las competencias lingüísticas	Todos	121	N/A
2023	8	Programa de Profesionalización de docentes PADEP	Poqomam	27	Q83,600.00
2023	9	Programa de Becas de Inglés, para el fortalecimiento de las competencias lingüísticas	Todos	36	N/A

Masagua, Escuintla

Año	No.	Producto público	Comunidad	Beneficiarios	Monto (Q)
2020	1	Cuadernos De Trabajo Impresos Para Estudiantes Del Nivel Preprimario	Masagua	2132	Q40,891.76
2020	2	Textos Impresos Para Estudiantes Del Nivel Primario	Masagua	2132	Q126,041.71
2020	3	Establecimientos Del Nivel Preprimaria Atendidos Con Gratuidad	Masagua	731	Q24,263.52
2020	4	Establecimientos Del Nivel Primario Atendidos Con Gratuidad	Masagua	4799	Q141,934.97
2020	5	Establecimientos Del Ciclo Básico Atendidos Con Gratuidad	Masagua	88	Q6,447.18
2020	6	Establecimientos Del Ciclo Diversificado Atendidos Con Gratuidad	Masagua	N/A	Q3,246.37
2020	7	Estudiantes Del Nivel Preprimario Beneficiados Con Útiles Escolares	Masagua	699	Q38,259.41
2020	8	Estudiantes Del Nivel Primario Beneficiados Con Útiles Escolares	Masagua	2529	Q135,530.00
2020	9	Docentes Del Nivel Preprimario Beneficiados Con Valijas Didácticas	Masagua	19	Q5,475.36
2020	10	Docentes Del Nivel Primario Beneficiados Con Valijas Didácticas	Masagua	107	Q23,540.00
2020	11	Estudiantes del nivel preprimario atendidos con alimentación escolar	Masagua	1994	Q1,603,252.33
2020	12	Estudiantes del nivel primario atendidos con alimentación escolar	Masagua	6633	Q5,299,440.00
2020	13	Estudiantes del nivel preprimario del sector oficial atendidos en el sistema escolar (Monolingüe y bilingüe)	Masagua	2257	Q8,027,024.88
2020	14	Estudiantes del nivel primario del sector oficial atendidos en el sistema escolar. (Monolingüe y Bilingüe)	Masagua	6713	Q24,362,650.91
2020	15	Estudiantes del ciclo básico del sector oficial atendidos en el sistema escolar (Telesecundaria, nufed, oficial).	Masagua	927	Q4,517.10
2020	16	Estudiantes del ciclo diversificado del sector oficial atendidos en el sistema escolar. (Todas las ramas de enseñanzas)	Masagua	285	N/A

Masagua, Escuintla

Año	No.	Producto público	Comunidad	Beneficiarios	Monto (Q)
2021	17	Cuadernos De Trabajo Impresos Para Estudiantes Del Nivel Preprimario	Masagua	2182	Q37,362.38
2021	18	Textos Impresos Para Estudiantes Del Nivel Primario	Masagua	4704	Q75,971.01
2021	19	Establecimientos Del Nivel Preprimaria Atendidos Con Gratuidad	Masagua	2311	Q93,985.28
2021	20	Establecimientos Del Nivel Primario Atendidos Con Gratuidad	Masagua	6886	Q308,549.60
2021	21	Establecimientos Del Ciclo Básico Atendidos Con Gratuidad	Masagua	879	Q89,873.36
2021	22	Establecimientos Del Ciclo Diversificado Atendidos Con Gratuidad	Masagua	267	Q32,571.77
2021	23	Estudiantes Del Nivel Preprimario Beneficiados Con Útiles Escolares	Masagua	2028	Q110,470.00
2021	24	Estudiantes Del Nivel Primario Beneficiados Con Útiles Escolares	Masagua	6633	Q361,295.00
2021	25	Docentes Del Nivel Preprimario Beneficiados Con Valijas Didácticas	Masagua	69	Q15,180.00
2021	26	Docentes Del Nivel Primario Beneficiados Con Valijas Didácticas	Masagua	223	Q49,060.00
2021	27	Estudiantes del nivel preprimario atendidos con alimentación escolar	Masagua	2311	Q1,622,364.00
2021	28	Estudiantes del nivel primario atendidos con alimentación escolar	Masagua	6886	Q4,985,888.00
2021	29	Estudiantes del nivel preprimario del sector oficial atendidos en el sistema escolar (Monolingüe y bilingüe)	Masagua	2529	Q8,482,741.42
2021	30	Estudiantes del nivel primario del sector oficial atendidos en el sistema escolar. (Monolingüe y Bilingüe)	Masagua	6903	Q25,207,171.80
2021	31	Estudiantes del ciclo básico del sector oficial atendidos en el sistema escolar (Telesecundaria, nufed, oficial).	Masagua	939	N/A
2021	32	Estudiantes del ciclo diversificado del sector oficial atendidos en el sistema escolar. (Todas las ramas de enseñanzas)	Masagua	276	N/A
2021	33	Estudiantes del Programa Centros Municipales de Capacitación y Formación Humana (CEMUCAF) atendidos en áreas técnico-laborales	Masagua	16	N/A

Masagua, Escuintla

Año	No.	Producto público	Comunidad	Beneficiarios	Monto (Q)
2022	34	Cuadernos De Trabajo Impresos Para Estudiantes Del Nivel Preprimario	Masagua	2460	Q40,713.00
2022	35	Textos Impresos Para Estudiantes Del Nivel Primario	Masagua	6890	Q329,135.30
2022	36	Establecimientos Del Nivel Preprimaria Atendidos Con Gratuidad	Masagua	2311	Q103,313.43
2022	37	Establecimientos Del Nivel Primario Atendidos Con Gratuidad	Masagua	6886	Q326,662.63
2022	38	Establecimientos Del Ciclo Básico Atendidos Con Gratuidad	Masagua	879	Q83,975.10
2022	39	Establecimientos Del Ciclo Diversificado Atendidos Con Gratuidad	Masagua	267	Q36,977.20
2022	40	Estudiantes Del Nivel Preprimaria Con Cobertura De Seguro Médico Escolar	Masagua	2588	Q221,729.31
2022	41	Estudiantes Del Nivel Primaria Con Cobertura De Seguro Médico Escolar	Masagua	6918	Q593,662.17
2022	42	Estudiantes Del Nivel Preprimario Beneficiados Con Útiles Escolares	Masagua	2408	Q130,526.51
2022	43	Estudiantes Del Nivel Primario Beneficiados Con Útiles Escolares	Masagua	6886	Q375,160.00
2022	44	Estudiantes Del Ciclo Básico Beneficiados Con Útiles Escolares	Masagua	70	Q34,493.00
2022	45	Docentes Del Nivel Primario Beneficiados Con Valijas Didácticas	Masagua	223	Q100,080.80
2022	46	Estudiantes del nivel preprimario atendidos con alimentación escolar	Masagua	2422	Q2,564,190.00
2022	47	Estudiantes del nivel primario atendidos con alimentación escolar	Masagua	6902	Q7,439,400.00
2022	48	Estudiantes del nivel preprimario del sector oficial atendidos en el sistema escolar (Monolingüe y bilingüe)	Masagua	2661	Q8,488,817.01
2022	49	Estudiantes del nivel primario del sector oficial atendidos en el sistema escolar. (Monolingüe y Bilingüe)	Masagua	7107	Q25,901,956.08
2022	50	Estudiantes del ciclo básico del sector oficial atendidos en el sistema escolar (Telesecundaria, nufed, oficial).	Masagua	863	N/A
2022	51	Estudiantes del ciclo diversificado del sector oficial atendidos en el sistema escolar. (Todas las ramas de enseñanzas)	Masagua	263	N/A
2022	52	Estudiantes del Programa Centros Municipales de Capacitación y Formación Humana (CEMUCAF) atendidos en áreas técnico-laborales	Masagua	206	N/A
2022	53	Estudiantes del Programa Nacional de Educación Alternativa, PRONEA, atendidos	Masagua	6	N/A

Masagua, Escuintla

Año	No.	Producto público	Comunidad	Beneficiarios	Monto (Q)
2023	54	Cuadernos De Trabajo Impresos Para Estudiantes Del Nivel Preprimario	Masagua	2568	Q48,432.48
2023	55	Textos Impresos Para Estudiantes Del Nivel Primario	Masagua	3938	Q38,923.19
2023	56	Establecimientos Del Nivel Preprimaria Atendidos Con Gratuidad	Masagua	2208	Q98,060.18
2023	57	Establecimientos Del Nivel Primario Atendidos Con Gratuidad	Masagua	6871	Q313,602.72
2023	58	Establecimientos Del Ciclo Básico Atendidos Con Gratuidad	Masagua	738	Q76,331.27
2023	59	Establecimientos Del Ciclo Diversificado Atendidos Con Gratuidad	Masagua	211	Q27,029.04
2023	60	Estudiantes Del Nivel Preprimaria Con Cobertura De Seguro Médico Escolar	Masagua	2542	Q196,936.56
2023	61	Estudiantes Del Nivel Primaria Con Cobertura De Seguro Médico Escolar	Masagua	7132	Q545,444.06
2023	62	Estudiantes Del ciclo básico Con Cobertura De Seguro Médico Escolar	Masagua	800	Q52,967.43
2023	63	Estudiantes Del ciclo diversificado Con Cobertura De Seguro Médico Escolar	Masagua	224	Q14,011.13
2023	64	Estudiantes Del Nivel Preprimario Beneficiados Con Útiles Escolares	Masagua	2318	Q126,022.85
2023	65	Estudiantes Del Nivel Primario Beneficiados Con Útiles Escolares	Masagua	6871	Q374,405.00
2023	66	Estudiantes Del Ciclo Básico Beneficiados Con Útiles Escolares	Masagua	738	Q73,800.00
2023	67	Estudiantes Del Ciclo Diversificado Beneficiados Con Útiles Escolares	Masagua	211	Q21,100.00
2023	68	Docentes Del Nivel Preprimario Beneficiados Con Valijas Didácticas	Masagua	84	Q36,679.72
2023	69	Docentes Del Nivel Primario Beneficiados Con Valijas Didácticas	Masagua	242	Q106,480.00
2023	70	Docentes Del Ciclo Básico Beneficiados Con Valijas Didácticas	Masagua	23	Q10,120.00
2023	71	Docentes Del Ciclo Diversificado Beneficiados Con Valijas Didácticas	Masagua	10	Q4,400.00
2023	72	Estudiantes del nivel preprimario atendidos con alimentación escolar	Masagua	2329	Q2,180,100.00
2023	73	Estudiantes del nivel primario atendidos con alimentación escolar	Masagua	6968	Q6,638,100.00
2023	74	Estudiantes del nivel medio atendidos con alimentación escolar	Masagua	949	Q606,020.00
2023	75	Estudiantes del nivel preprimario del sector oficial atendidos en el sistema escolar (Monolingüe y bilingüe)	Masagua	2522	Q5,912,920.77
2023	76	Estudiantes del nivel primario del sector oficial atendidos en el sistema escolar. (Monolingüe y Bilingüe)	Masagua	7106	Q18,064,919.58
2023	77	Estudiantes del ciclo básico del sector oficial atendidos en el sistema escolar (Telesecundaria, nufed, oficial).	Masagua	777	N/A
2023	78	Estudiantes del ciclo diversificado del sector oficial atendidos en el sistema escolar. (Todas las ramas de enseñanzas)	Masagua	224	N/A
2023	79	Estudiantes del Programa Centros Municipales de Capacitación y Formación Humana (CEMUCAF) atendidos en áreas técnico-laborales	Masagua	298	N/A
2023	80	Estudiantes del programa de modalidades flexibles atendidos	Masagua	13	N/A
2023	81	Estudiantes del Programa Nacional de Educación Alternativa, PRONEA, atendidos	Masagua	31	N/A

Masagua, Escuintla

Año	No.	Producto público	Comunidad	Beneficiarios	Monto (Q)
2020	1	BONO EDUCACIÓN	N/I	32	Q 24,600.00
2020	2	BONO NIÑAS Y ADOLESCENTES EN EDUCACIÓN	N/I	14	Q 10,200.00
2020	3	BONO SALUD	N/I	51	Q 52,500.00
2020	4	BONO SALUD DE 0 A 2 AÑOS	N/I	24	Q 47,700.00
2020	5	BECA EDUCACIÓN MEDIA	N/I	39	Q 97,500.00
2020	6	BECA SOCIAL EDUCACIÓN SUPERIOR	N/I	1	Q 1,000.00
2021	7	BONO EDUCACIÓN	N/I	33	Q 69,000.00
2021	8	BONO NIÑAS Y ADOLESCENTES EN EDUCACIÓN	N/I	19	Q 39,600.00
2021	9	BONO SALUD	N/I	43	Q 86,100.00
2021	10	BONO SALUD DE 0 A 2 AÑOS	N/I	6	Q 18,000.00
2021	11	BECA EDUCACIÓN MEDIA	N/I	37	Q 90,000.00
2021	12	BECA SOCIAL EDUCACIÓN SUPERIOR	N/I	1	Q 2,500.00
2021	13	INTERVENCIÓN BECA SOCIAL ARTESANO	BUENA FE	8	Q 9,600.00
2021	14	INTERVENCIÓN BECA SOCIAL ARTESANO	EL ASTILLERO	13	Q 15,600.00
2021	15	INTERVENCIÓN BECA SOCIAL ARTESANO	EL JARDÍN	4	Q 4,800.00
2021	16	INTERVENCIÓN BECA SOCIAL ARTESANO	EL MILAGRO	3	Q 3,600.00
2021	17	INTERVENCIÓN BECA SOCIAL ARTESANO	LA PRIMAVERA	6	Q 7,200.00
2021	18	INTERVENCIÓN BECA SOCIAL ARTESANO	MAR ALFARO	10	Q 12,000.00
2021	19	INTERVENCIÓN BECA SOCIAL ARTESANO	MAR ALFARO II	7	Q 8,400.00

Masagua, Escuintla

Año	No.	Producto público	Comunidad	Beneficiarios	Monto (Q)
2022	20	BONO EDUCACIÓN	N/I	56	Q 144,300.00
2022	21	BONO SALUD	N/I	33	Q 94,800.00
2022	22	PROGRAMA SOCIAL PARA LA ATENCION A NIÑAS Y ADOLESCENTES EMBRAZADAS O MADRES VICTIMAS DE VIOLENCIA SEXUAL MENORES DE 14 AÑOS CUYOS CASOS HAYAN SIDO JUDICIALIZADOS	CUYUTA	1	Q 13,500.00
2022	23	BECA EDUCACIÓN MEDIA	N/I	31	Q 75,000.00
2023	24	BONO EDUCACIÓN	N/I	62	Q 107,100.00
2023	25	BONO SALUD	N/I	24	Q 39,000.00
2023	26	PROGRAMA SOCIAL PARA LA ATENCION A NIÑAS Y ADOLESCENTES EMBRAZADAS O MADRES VICTIMAS DE VIOLENCIA SEXUAL MENORES DE 14 AÑOS CUYOS CASOS HAYAN SIDO JUDICIALIZADOS	CUYUTA	1	Q 10,500.00
2023	27	BECA EDUCACIÓN MEDIA	N/I	36	Q 71,000.00
2023	28	BECA SOCIAL EDUCACIÓN SUPERIOR	N/I	7	Q 12,600.00
2023	29	PROGRAMA SOCIAL JÓVENES PROTAGONISTAS	N/I	89	Q 58,784.51
2023	30	INTERVENCIÓN BECA SOCIAL ARTESANO	CUYUTA	21	Q 8,400.00
2023	31	INTERVENCIÓN BECA SOCIAL ARTESANO	LLANITOS	3	Q 1,200.00

Masagua, Escuintla

No.	Producto público	Comunidad	Beneficiarios	Monto
1	BONO FAMILIA	N/I	9,161	Q 20,397,500.00
2	TRANSFERENCIAS MONETARIAS A FAMILIAS DE NIÑOS Y NIÑAS CON DESNUTRICIÓN AGUDA, PREVIAMENTE IDENTIFICADOS EN EL MARCO DE LA VULNERABILIDAD NUTRICIONAL	N/I	13	Q 17,500.00

PROYECCIÓN AÑO 2024 PROGRAMA SOCIAL "BECA SOCIAL"

No.	Producto público	Comunidad	Beneficiarios
1	BECA EDUCACIÓN MEDIA	N/A	31

Masagua, Escuintla

No.	Producto Público	
1	Atención de consultas relacionadas al uso del Sistema de Contabilidad Integrada de Gobiernos Locales -SICOIN GL- y del Sistema Servicios GL, por los medios disponibles, sea vía telefónica, correo electrónico, mesa de ayuda y en Oficinas Regionales de Atención Municipal, que han sido realizadas por los empleados municipales con los siguientes perfiles:	
	<p>SICOIN GL</p> <ul style="list-style-type: none"> - Director AFIM - Encargado de Contabilidad - Encargado de Presupuesto - Encargado de Tesorería - Encargado de Planes - Encargado de Contratos - Gestión de Ingresos - Gestión Presupuestaria - Gestión de Préstamos y donaciones - Alcalde - Asesor Municipal - Creación de Unidad Solicitante, entre otros 	<p>Servicios GL</p> <ul style="list-style-type: none"> - Administración Municipal - Gestor Documento de Cobro - Gestor Municipal - Nuevo Cajero General - Nuevo Cajero Receptor - Nuevo Gerente de Agua - Nuevo Gerente de Arbitrios - Nuevo Gestor de IUSI - Perfil Cajero General PMT - Perfil Gestión PMT - Registro Lecturas de Agua - Solicitud Cuenta Corriente Anual, entre otros.

Masagua, Escuintla

No.	Producto Público		
2	<p>Realización de eventos de capacitación de acuerdo a necesidades identificadas en la municipalidad con los temas indicados a continuación:</p> <table border="1" data-bbox="216 449 1839 963"> <tr> <td data-bbox="216 449 1033 963"> <ul style="list-style-type: none"> a) Cierre contable y apertura de ejercicio fiscal 2023 (Inicialización de Saldos) b) Generalidades presupuestarias c) Actualizaciones al MAFIM- 2a. Edición d) Revisión y Análisis de Reportes de Gestión y Ejecución Presupuestaria e) Módulo del IUSI en Servicios GL f) Módulo de Arbitrios en Servicios GL g) Planificación y Formulación Presupuestaria enfocado a GpR -SICOIN GL- h) Planificación (Facebook live) i) Planificación y Presupuesto por Resultados </td> <td data-bbox="1033 449 1839 963"> <ul style="list-style-type: none"> j) Módulo de Caja -Servicios GL- k) Uso del Sistema Soporte GL l) Reportes Financieros m) Préstamos, Donaciones y Convenios n) Módulo de Agua en Servicios GL o) Errores más comunes que se generan al elaborar un Presupuesto p) Módulo de Contratos q) Formulación Presupuestaria de Ingresos y egresos (Facebook live) r) Procesamiento Electrónico de Medios de Pago, entre otros. </td> </tr> </table>	<ul style="list-style-type: none"> a) Cierre contable y apertura de ejercicio fiscal 2023 (Inicialización de Saldos) b) Generalidades presupuestarias c) Actualizaciones al MAFIM- 2a. Edición d) Revisión y Análisis de Reportes de Gestión y Ejecución Presupuestaria e) Módulo del IUSI en Servicios GL f) Módulo de Arbitrios en Servicios GL g) Planificación y Formulación Presupuestaria enfocado a GpR -SICOIN GL- h) Planificación (Facebook live) i) Planificación y Presupuesto por Resultados 	<ul style="list-style-type: none"> j) Módulo de Caja -Servicios GL- k) Uso del Sistema Soporte GL l) Reportes Financieros m) Préstamos, Donaciones y Convenios n) Módulo de Agua en Servicios GL o) Errores más comunes que se generan al elaborar un Presupuesto p) Módulo de Contratos q) Formulación Presupuestaria de Ingresos y egresos (Facebook live) r) Procesamiento Electrónico de Medios de Pago, entre otros.
<ul style="list-style-type: none"> a) Cierre contable y apertura de ejercicio fiscal 2023 (Inicialización de Saldos) b) Generalidades presupuestarias c) Actualizaciones al MAFIM- 2a. Edición d) Revisión y Análisis de Reportes de Gestión y Ejecución Presupuestaria e) Módulo del IUSI en Servicios GL f) Módulo de Arbitrios en Servicios GL g) Planificación y Formulación Presupuestaria enfocado a GpR -SICOIN GL- h) Planificación (Facebook live) i) Planificación y Presupuesto por Resultados 	<ul style="list-style-type: none"> j) Módulo de Caja -Servicios GL- k) Uso del Sistema Soporte GL l) Reportes Financieros m) Préstamos, Donaciones y Convenios n) Módulo de Agua en Servicios GL o) Errores más comunes que se generan al elaborar un Presupuesto p) Módulo de Contratos q) Formulación Presupuestaria de Ingresos y egresos (Facebook live) r) Procesamiento Electrónico de Medios de Pago, entre otros. 		
3	<p>Capacitación en temas relacionados a las finanzas municipales, análisis e interpretación de indicadores financieros, según las siguientes metodologías:</p> <ul style="list-style-type: none"> a) Índice Consolidado Financiero Municipal -ICFM-. b) Ficha de seguimiento del -ICFM- e Informe -ICFM- año finalizado. c) Diagnóstico para el Fortalecimiento de las Finanzas Municipales. 		
4	<p>Elaboración y actualización de Guías de Usuario del Sistema de Contabilidad Integrada de Gobiernos Locales -SICOIN GL- y del Sistema Servicios GL las cuales se encuentran disponibles en el Portal de Gobiernos Locales en el siguiente enlace: https://portalgl.minfin.gob.gt seleccionando las opciones "Biblioteca Virtual", "Guías y Manuales", "Guías Sicoin gl", "Guías Servicios GL", entre otras.</p>		

Masagua, Escuintla

No.	Producto Público
5	<p>Manual de Administración Financiera Integrada Municipal -MAFIM- (Segunda Edición) el cual contiene la actualización de normas, procedimientos técnicos, administrativos y financieros que fortalecen los procesos de la gestión financiera municipal, favorece el control interno, la administración y el uso eficiente y eficaz de los recursos públicos, contribuyendo a la transparencia del gasto y la rendición de cuentas, éste se encuentra disponible en el Portal de Gobiernos Locales en el siguiente enlace: https://portalgl.minfin.gob.gt seleccionando las opciones "Biblioteca Virtual", "Guías y Manuales", "Manuales", "Manual de Administración Financiera Integrada Municipal (2a. Edición) 2022".</p>
6	<p>Tablero de Resultados del índice Consolidado Financiero Municipal -ICFM- el cual es un instrumento de análisis, monitoreo y evaluación que permite a través de indicadores financieros según la metodología, conocer las fortalezas y áreas de oportunidad de la gestión financiera municipal, útil para la toma de decisiones de las autoridades y funcionarios municipales, éste se encuentra disponible en el Portal de Gobiernos Locales en el siguiente enlace: https://portalgl.minfin.gob.gt seleccionando las opciones "Indicadores" y luego "ICFM".</p>
7	<p>Ficha de Seguimiento a la Gestión Financiera Municipal en la cual se pueden visualizar los resultados de la gestión financiera de los últimos dos años para realizar análisis comparativo y el seguimiento durante el ejercicio fiscal vigente de manera mensual, permitiendo a las autoridades y funcionarios municipales identificar fortalezas y oportunidades de mejora que orienten la labor para establecer estrategias de fortalecimiento financiero municipal; asimismo se pone a disposición el Informe ICFM año finalizado, el cual muestra el análisis general de los resultados de la gestión financiera del ejercicio fiscal finalizado. Ambos instrumentos se encuentran disponibles dentro del Sistema de Contabilidad Integrada de Gobiernos Locales -SICOINGL- en la siguiente ruta: "Ejecución", "Reportes Financieros", "Ficha de Seguimiento Municipal", "Informe ICFM año finalizado".</p>
8	<p>Tablero que muestra la ejecución presupuestaria de la municipalidad desde la perspectiva de los Objetivos de Desarrollo Sostenible -ODS-, Ejes del Plan Nacional de Desarrollo, Prioridades Nacionales, Metas Estratégicas de Desarrollo y Resultados Estratégicos, los cuales se pueden consultar desde el Portal de Gobiernos Locales en el siguiente enlace: https://portalgl.minfin.gob.gt seleccionando las opciones "Indicadores" y luego "Objetivos de Desarrollo Sostenible".</p>

Masagua, Escuintla

No.	Producto Público		
9	Implementación de las siguientes herramientas informáticas y metodologías:		
a) Sistema de Contabilidad Integrada de Gobiernos Locales -SICOIN GL-	X	Implementada	
b) Sistema Servicios GL	X	Implementada	
c) Aplicación (APP) Móvil para Toma de Lecturas de Agua		Por implementar	
d) Generación de Boleto de Ornato Masivo	X	Implementada	
e) Metodología del Índice Consolidado Financiero Municipal -ICFM-	X	Implementada	
f) Metodología "Diagnóstico para el Fortalecimiento de las Finanzas Municipales"	X	Implementada	
g) Metodología "Gestión por Resultados"	X	Implementada	
h) Cobro de servicios municipales con tarjeta de crédito y débito		Por implementar	
i) Cobro de servicios municipales a través de BANCAMUNI		Por implementar	
j) Cuenta Única del Tesoro Municipal -CUT-	X	Implementada	

Masagua, Escuintla

Año	No.	Producto público	Beneficiarios	Monto (Q)
2020	1	Programa del Aporte Económico del Adulto Mayor (Activos)	490	Q 2,128,000.00
2020	2	Programa del Aporte Económico del Adulto Mayor (Nuevos Beneficiarios)	73	N/A
2021	3	Programa del Aporte Económico del Adulto Mayor (Activos)	585	Q 2,412,400.00
2021	4	Programa del Aporte Económico del Adulto Mayor (Nuevos Beneficiarios)	123	N/A
2022	5	Programa del Aporte Económico del Adulto Mayor (Activos)	763	Q 3,405,000.00
2022	6	Programa del Aporte Económico del Adulto Mayor (Nuevos Beneficiarios)	222	N/A
2023	7	Programa del Aporte Económico del Adulto Mayor (Activos)	880	Q 2,997,500.00
2023	8	Programa del Aporte Económico del Adulto Mayor (Nuevos Beneficiarios)	173	N/A

No.	Producto público	Comunidad	Aportes	Monto (Q)
1	Programa del Aporte Económico del Adulto Mayor	Masagua	24,263	Q 10,942,900.00

Masagua, Escuintla

No.	Producto público	Comunidad	Beneficiarios	Monto (Q)
1	<p>Plan Centinela verificación de calidad y cantidad en estaciones de servicio, plantas y depósitos de almacenamiento y expendios de GLP en cilindros</p> <p>16 Supervisiones técnicas de calidad y cantidad en estaciones de servicio, plantas y depósitos de almacenamiento y expendios de GLP en cilindros por personal Delegado de la DGH, durante el período 2020-agosto 2023</p>	Masagua	toda la población	Q26,508.96
		TOTAL	N/A	Q26,508.96

Masagua, Escuintla

No.	Producto público	Comunidad	Beneficiarios	Monto (Q)
1	Be-001-2020, FINAL AUTOPISTA PALÍN, BIFURCACION CA-02-OCCIDENTE - BIFURCACION RD-ESC-23 (HACIA MASAGUA) (KM 60 - KM 81)	Escuintla, Masagua	45,323	Q 35,353,531.54
2	T-009-2022-MANTENIMIENTO RUTINARIO TERRACERÍA	La Democracia, Masagua, MULTIMUNICIPAL ESCUINTLA, San José.	176,464	Q 9,096,305.00
3	T-067-2020-MANTENIMIENTO RUTINARIO TERRACERÍA	Masagua, MULTIMUNICIPAL ESCUINTLA, San José.	153,447	Q 7,511,950.00
4	Be-002-2020, BIFURCACION RD-ESC-23 (HACIA MASAGUA) - PUERTO QUETZAL (KM 81 - KM 102)	Masagua, San José	62,801	Q 35,151,664.31
5	COCINA , ALDEA SAN MIGUEL LAS FLORES , MASAGUA, ESCUINTLA	ALDEA SAN MIGUEL LAS FLORES	321	Q 105,560.00
6	COCINA , ALDEA SANTA LUISA , MASAGUA, ESCUINTLA	ALDEA SANTA LUISA	130	Q 105,560.00
7	COCINA , CASERÍO VERSALLES, MASAGUA, ESCUINTLA	CASERIO VERSALLES	32	Q 105,560.00
8	COCINA 3A. AVE. LOTE No. 1 CASERÍO LOS LIRIOS, MASAGUA, ESCUINTLA	3A. AVE. LOTE NO. 1 CASERIO LOS LIRIOS	443	Q 105,560.00
9	COCINA CALLEJÓN ALFARO ZONA 0 ALDEA CORRALITOS, MASAGUA, ESCUINTLA	CALLEJÓN ALFARO ZONA 0 ALDEA CORRALITOS	26	Q 105,560.00

Masagua, Escuintla

Año	No.	Producto público	Comunidad	Beneficiarios	Monto (Q)
2020	1	Jornadas de Limpieza	Varias Comunidades	200	Q. 1,967.80
2020	2	Instrumentos Ambientales	Público	10,433	Q. 6,690,706.00
2020	3	Instrumentos Ambientales	Privado	14	N/A
2021	4	Reforestación	Varias Comunidades	180	Q. 5,310.72
2021	5	Instrumentos Ambientales	Público	10,628	Q. 6,690.706.00
2021	6	Instrumentos Ambientales	Privado	21	N/A
2022	7	Guardianes	Casco Urbano	101	Q. 582.60
2022	8	Reforestación	Varias Comunidades	90	Q. 2,655.36
2022	9	Diplomados	Casco Urbano	50	Q. 582.60
2022	10	Capacitaciones	Casco Urbano	273	Q. 582.60
2022	11	Instrumentos Ambientales	Público	10,823	Q. 7,590,796.00

Masagua, Escuintla

Año	No.	Producto público	Comunidad	Beneficiarios	Monto (Q)
2022	12	Instrumentos Ambientales	Privado	15	N/A
2023	13	Reforestación	Varias Comunidades	10	Q. 295.04
2023	14	Eliminación de Vertederos	Varias Comunidades	5,000	Q. 49,195.00
2023	15	Jornadas de Limpieza	Varias Comunidades	250	Q. 2,459.75
2023	16	Instrumentos Ambientales	Público	11,017	Q. 9,364,353.00
2023	17	Instrumentos Ambientales	Privado	22	N/A

Masagua, Escuintla

Año	No.	Producto público	Comunidad	Beneficiarios	Monto (Q)
2020	1	Asistencia y dotación de alimentos	N/A	198	Q 64,449.00
	2	Regulación del patrimonio productivo agropecuario	N/A	768	Q 35,208.26
2021	1	Regulación del patrimonio productivo agropecuario	N/A	566	Q 41,331.87
2022	1	Asistencia y dotación de alimentos	N/A	291	Q 112,035.00
	2	Entrega de estipendios para el establecimiento de huertos familiares, para reactivación de unidades productivas; y para conservación de suelos y agua	N/A	494	Q 494,000.00
	3	Regulación del patrimonio productivo agropecuario	N/A	604	Q 163,555.66
	4	Seguro agropecuario / agrícola catastrófico	N/A	117	Q 63,213.70
2023	1	Asistencia y dotación de alimentos	N/A	996	Q 224,100.00
	2	Regulación del patrimonio productivo agropecuario	N/A	649	Q 98,919.14
	3	Seguro agropecuario / agrícola catastrófico	N/A	211	Q 111,798.01
TOTAL				4,894	Q1,408,610.64

Masagua, Escuintla

Dirección General del Deporte y la Recreación

Año	No.	Producto público	Comunidad	Beneficiarios	Monto (Q)
2020	1	000-030 Festivales deportivos, recreativos y otros eventos de carácter especial, realizados para promover el acceso a la actividad física y la recreación	Masagua	N/I	N/A
2022	2	000-024 Personas beneficiadas con actividades deportivas no escolares, no federadas y de recreación	Masagua	210	N/A
2022	3	000-030 Festivales deportivos, recreativos y otros eventos de carácter especial, realizados para promover el acceso a la actividad física y la recreación	Masagua	N/I	N/A
2023	4	11-008 Festivales deportivos, recreativos y otros eventos de carácter especial, realizados para promover el acceso a la actividad física y la recreación	Masagua	N/I	N/A

Dirección General de las Artes

Año	No.	Producto público	Comunidad	Beneficiarios	Monto (Q)
2020	1	Artistas apoyados en la Iniciativa Apoyarte 2020	Masagua	3	Q9,000.00
2021	2	Artistas apoyados en la Iniciativa Apoyarte 2021	Masagua	1	Q3,000.00

Masagua, Escuintla

No.	Producto público	Comunidad	Beneficiarios	Monto (Q)
1	Patrullajes policiales a pie	Masagua	49,085 personas	Q 268,989.71
2	Patrullajes policiales en vehículos	Masagua	49,085 personas	Q 109,109.85
3	Patrullajes policiales en motocicletas	Masagua	49,085 personas	Q 40,816.27
4	Patrullajes policiales en bicicletas	Masagua	49,085 personas	Q 1,485.83
5	Atención a personas agredidas	Masagua	49,085 personas	Q 302,069.89
6	Patrullajes policiales	Masagua	49,085 personas	Q 359,240.42
7	Operativos policiales	Masagua	49,085 personas	Q 354,903.34
8	Patrullajes policiales en mercados	Masagua	49,085 personas	Q 49,838.78
9	Patrullajes policiales en protección a la naturaleza	Masagua	49,085 personas	Q 49,554.44
10	Operativos policiales en protección a la naturaleza	Masagua	49,085 personas	Q 7,511.55
11	Seguridad a personalidades, edificios y entidades	Masagua	49,085 personas	Q 67,592.36

Masagua, Escuintla

No.	Producto público	Comunidad	Beneficiarios	Monto (Q)
12	Servicios policiales para mantener y resguardar el orden público	Masagua	49,085 personas	Q 70,728.26
13	Operativos policiales especializados para el control de homicidios	Masagua	49,085 personas	Q 353,794.10
14	Patrullajes policiales motorizados en áreas focalizadas para la reducción de homicidios	Masagua	49,085 personas	Q 168,956.43
15	Atención a mujeres víctimas de violencia con asesoría y acompañamiento policial	Masagua	49,085 personas	Q 207.80
16	Asesoría y acompañamiento policial a mujeres víctimas de violencia	Masagua	49,085 personas	Q 27,885.35
17	Operativos policiales para el control del expendio y consumo de bebidas alcohólicas, fermentadas o destiladas	Masagua	49,085 personas	Q 5,630.12
18	Puestos policiales fijos para la prevención de extorsiones	Masagua	49,085 personas	Q 263.55
19	Atención de denuncias recibidas por extorsión	Masagua	49,085 personas	Q 278.55

Masagua, Escuintla

No.	Producto público	Comunidad	Beneficiarios	Monto (Q)
1	Operaciones Terrestres*	Masagua	823,684	Q103,779,628.79
2	Operaciones marítimas*	Masagua	823,684	Q25,498,571.19
3	Acciones de Prevención, contención y respuesta ante Covid-19*	Masagua	85,415	Q6,963,951.91
4	Operaciones Terrestres*	Masagua	823,684	Q 95,370,740.00
5	Operaciones Marítimas*	Masagua	823,684	Q 69,078,640.00
6	Acciones de Prevención, contención y respuesta ante Covid-19*	Masagua	85415	Q 8,433,357.01
7	Apoyo a reforestación	Masagua	49,085	Q12,000.00
8	Apoyo a reforestación	Masagua	38,111	Q 12,000.00

*Datos a nivel departamental

Masagua, Escuintla

No.	Producto público	Comunidad	Beneficiarios	Monto (Q)
1	Conformación de COCOSAN: Se logró la conformación de 9 Comisiones Comunitarias de Seguridad Alimentaria y Nutricional en el marco de desarrollo de la estrategia de gobernanza en seguridad alimentaria y nutricional, con el fin de obtener una mejor vigilancia dentro de la comunidad para la efectividad de identificación de casos de niños con Desnutrición del municipio de Masagua.	Aldea La Guardianía, Aldea Obero, Aldea La Aurora, Aldea Las Guacas, Lotificación Villas de Don Alejandro, Aldea Cuyuta, Aldea El Astillero, Aldea El Milagro y Quintas Malibú del Municipio de Masagua.	25,154 Personas/ 6,611 Familias	N/A
2	Alianzas con los Pilares: Según el marco de la Política Nacional de SAN se le ha dado el seguimiento a la Comisión Municipal de Seguridad Alimentaria y Nutricional en el municipio de Masagua con el Objetivo de unificar estrategias y compromisos para alcanzar un mejor desarrollo humano por medio de la captación oportuna y seguimiento en tratamientos en contra de la desnutrición en conjunto con los 4 pilares que conforman la -COMUSAN-	Municipio de Masagua	48,552.00 Personas/Municipio Completo	N/A
3	Categorización de 10 comunidades del municipio de Masagua, con el objetivo de evaluar el riesgo de InSAN se encuentra cada aldea categorizada.	Aldea La Guardianía, Aldea Obero, Aldea La Aurora, Aldea Las Guacas, Lotificación Villas de Don Alejandro, Aldea Cuyuta, Aldea El Astillero, Aldea El Milagro, Quintas Malibú y Caserío Los Lirios, del Municipio de Masagua.	2,6154 Personas/ 6,711 Familias	N/A

Masagua, Escuintla

No.	Producto público	Comunidad	Beneficiarios	Monto (Q)
4	Conformación de OMSAN: el 12 de julio del 2021 se inauguró y se logró la certificación de la Oficina Municipal de Seguridad Alimentaria y Nutricional, esto con el fin de implementar mecanismos de coordinación interinstitucional para el abordaje de las intervenciones de forma integral y sostenible, orientada a la reducción del riesgo a Inseguridad Alimentaria y Nutricional -INSAN-	Municipio de Masagua	48,552.00 Personas/Municipio Completo	N/A
5	Activación/reactivación/reanudación y seguimiento de las Comisiones Departamentales CODESAN.	Departamento de Escuintla	45 reuniones de CODESAN con instituciones representadas o no en el CONASAN *	N/A
6	Activación/reactivación/reanudación y seguimiento de las Comisiones Municipales de SAN COMUSAN.	Escuintla, Palín, Guanagazapa, San José, Iztapa, Masagua, Tiquisate, Nueva Concepción, Santa Lucía Cotzumalguapa, Sipacate, La Gomera, La Democracia, Siquinalá y San Vicente Pacaya.	628 reuniones de COMUSAN con instituciones representadas o no en el CONASAN *	N/A

Masagua, Escuintla

No.	Producto público	Comunidad	Beneficiarios	Monto (Q)
7	Promover la creación de las Oficinas o Direcciones Municipales de SAN (OMSAN/DMSAN) a nivel de las Municipalidades para mejorar la coordinación y articulación de acciones de SAN a nivel territorial.	Escuintla, Palín, Iztapa, Masagua, Tiquisate, Nueva Concepción, Santa Lucía Cotzumalguapa, Sipacate, La Gomera, La Democracia, San Vicente Pacaya y Guanagazapa	12 Oficinas Municipales de Seguridad Alimentaria y Nutricional aperturadas y fortalecidas, pendientes 4 municipalidades con OMSAN. (Siquinalá y San José) *	N/A
8	Monitoreo del ACF, todos los meses, llenado boletas, ingresadas a la aplicación móvil y consolidado municipal.	Escuintla, Palín, Guanagazapa, San José, Iztapa, Masagua, Tiquisate, Nueva Concepción, Santa Lucía Cotzumalguapa, Sipacate, La Gomera, La Democracia, Siquinalá y San Vicente Pacaya.	1317 Monitoreos del Alimento Complementario Fortificado, monitoreo a madres de familia de niños entre 6 a 24 meses de edad y niños menores de cinco años con Desnutrición Aguda *	N/A
9	Monitoreo a niños con desnutrición aguda (MODA), todos los meses del año.	Escuintla, Palín, Guanagazapa, San José, Iztapa, Masagua, Tiquisate, Nueva Concepción, Santa Lucía Cotzumalguapa, Sipacate, La Gomera, La Democracia, Siquinalá y San Vicente Pacaya.	394 Monitoreos de niños con Desnutrición Aguda *	N/A

*La cantidad de beneficiarios corresponden a nivel departamental.

Masagua, Escuintla

Inversiones de Consejos de Desarrollo Departamental

Ejercicio fiscal 2020

No.	SNIP	Producto público	Comunidad	Beneficiarios	Monto (Q)
1	242831	CAMINO RURAL	ALDEA EL ASTILLERO	4,999	Q2,188,491.00
2	241478	ESCUELA PRIMARIA	ALDEA LA ESMERALDA	2,799	Q2,723,776.00
3	241479	ESCUELA PRIMARIA	ALDEA SAN MIGUEL LAS FLORES	1,992	Q1,778,439.00
		TOTAL		9,790	Q6,690,706.00

Masagua, Escuintla

Ejercicio fiscal 2021

No.	SNIP	Producto público	Comunidad	Beneficiarios	Monto (Q)
1	259214	CALLE	ALDEA LA GUARDIANÍA	2,100	Q3,065,669.00
2	259204	PUENTE VEHICULAR	PARCELAMIENTO EL JUTE	2,000	Q3,625,037.00
		TOTAL		4,100	Q6,690,706.00

Ejercicio fiscal 2022

No.	SNIP	Producto público	Comunidad	Beneficiarios	Monto (Q)
1	277295	AGUAS PLUVIALES	CABECERA MUNICIPAL	4,499	Q7,590,796.00
2	282760	CALLE	ALDEA CENTRO URBANO	1,652	Q494,644.00
		TOTAL		6,151	Q8,085,440.00

Masagua, Escuintla

Ejercicio fiscal 2023

No.	SNIP	Producto público	Comunidad	Beneficiarios	Monto (Q)
1	299948	CAMINO RURAL	A ALDEA EL ASTILLERO	3,746	Q1,255,062.00
2	241477	ESCUELA PRIMARIA	CASERIO QUINTAS SAN MARCOS	896	Q3,815,000.00
3	295916	ESCUELA PRIMARIA	CASERIO LOS LIRIOS	847	Q4,294,291.00
		TOTAL		5,489	Q9,364,353.00

Ejercicio fiscal 2024

No.	SNIP	Producto público	Comunidad	Beneficiarios	Monto (Q)
1	314152	ALCANTARILLADO SANITARIO	ALDEA EL MILAGRO	900	Q6,648,009.00
2	316357	INSTITUTO BASICO	ALDEA EL ASTILLERO	1,500	Q4,200,000.00
		TOTAL		2,400	Q10,848,009.00



Siquinalá, Escuintla

No.	Producto público	Comunidad	Beneficiarios	Monto (Q)
1	PERSONAS BENEFICIADAS CON FORMACIÓN OCUPACIONAL CERTIFICABLE	MASAGUA	101	N/A
2	PERSONAS BENEFICIADAS CON CAPACITACIÓN NO CERTIFICABLE	MASAGUA	2,363	N/A
3	PERSONAS BENEFICIADAS CON CERTIFICACIÓN LABORAL	MASAGUA	1,177	N/A
4	EMPRESAS BENEFICIADAS CON ASISTENCIA TÉCNICA	MASAGUA	57	N/A

Año	No.	Producto público	Comunidad	Beneficiarios	Monto (Q)
2020 - 2022	1	PERSONAS BENEFICIADAS CON FORMACIÓN OCUPACIONAL CERTIFICABLE	MASAGUA	101	N/A
			TOTAL GENERAL	101	
2020 - 2022	1	PERSONAS BENEFICIADAS CON CAPACITACIÓN NO CERTIFICABLE	MASAGUA	1,948	N/A
2023	2	PERSONAS BENEFICIADAS CON CAPACITACIÓN NO CERTIFICABLE	MASAGUA	415	N/A
			TOTAL GENERAL	2,363	



Siquinalá, Escuintla

Año	No.	Producto público	Comunidad	Beneficiarios	Monto (Q)
2020 - 2022	1	PERSONAS BENEFICIADAS CON CERTIFICACIÓN LABORAL	MASAGUA	936	N/A
2023	2	PERSONAS BENEFICIADAS CON CERTIFICACIÓN LABORAL	MASAGUA	241	N/A
			TOTAL GENERAL	1,177	
2020 - 2022	1	EMPRESAS BENEFICIADAS CON ASISTENCIA TÉCNICA	MASAGUA	48	N/A
2023	2	EMPRESAS BENEFICIADAS CON ASISTENCIA TÉCNICA	MASAGUA	9	N/A
			TOTAL GENERAL	57	

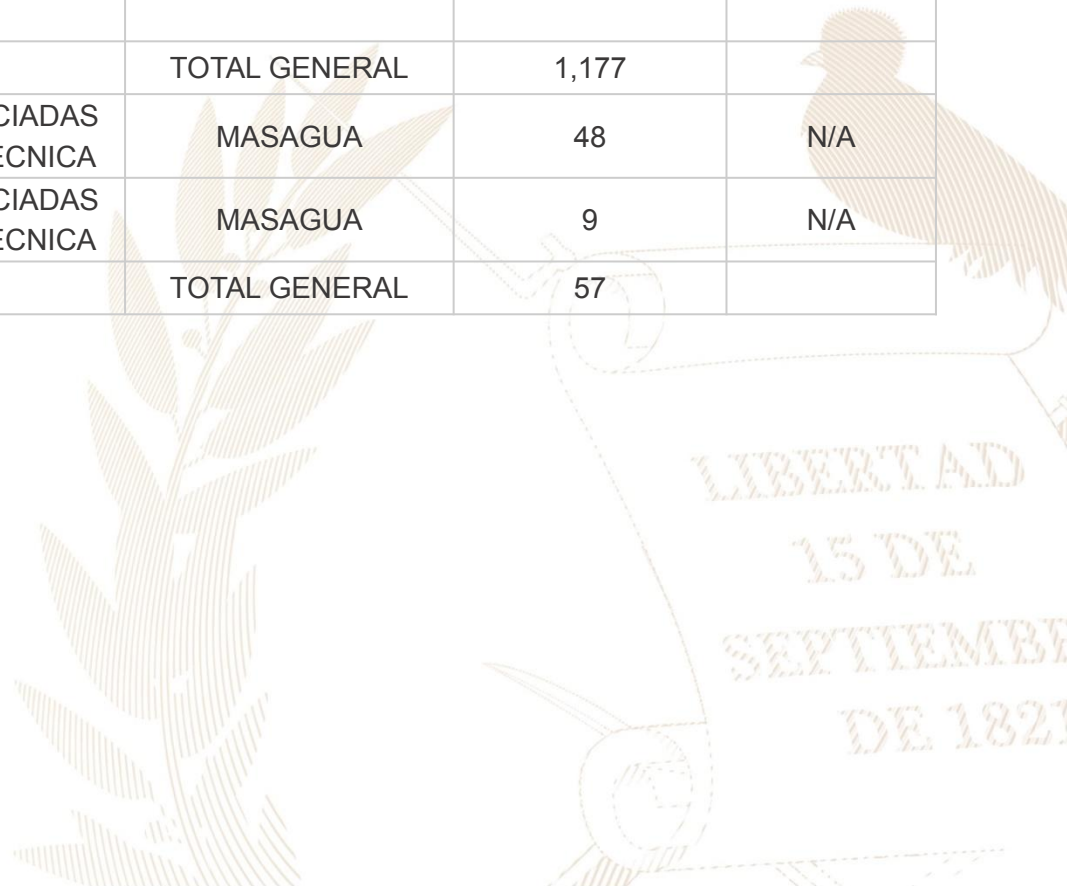

Masagua, Escuintla

No.	Producto público	Comunidad	Beneficiarios	Monto (Q)
1	Cursos de capacitación	Masagua	1	Q 92.64
2	Servicio de publicidad en medios televisivos, Radio, digitales, impresos, exterior, a través de las campañas publicitarias; Recorriendo Guate, GUATERAPIA-SEMANA SANTA, GUATERAPIA, VIVE GUATE ,DISFRUTA TU PAÍS CON RESPONSABILIDAD, AMOR POR GUATE ,Expovacaciones, Recorridos sitios turísticos, SELLO DE BIOSEGURIDAD, Fiestas Agostinas, Travel and Leisure Worls Best Award 2021-Antigua Guatemala , Turismo Religioso,	Masagua, El Viejo Oeste, Guateque, aquaventura, Costa Linda	sector turísticos del municipio	Q 41,449.64
3	Servicio de publicidad en medios televisivos, Radio, digitales, impresos, exterior, a través de las campañas publicitarias; Recorriendo Guate, GUATERAPIA-SEMANA SANTA, VIVE GUATE, DISFRUTA TU PAÍS CON RESPONSABILIDAD, AMOR POR GUATE, Expovacaciones, Recorridos sitios turísticos Fiestas Agostinas	Masagua, El Viejo Oeste, Guateque, aquaventura, Costa Linda	sector turísticos del municipio	Q 18,977.61

Masagua, Escuintla

No.	Producto público	Comunidad	Beneficiarios	Monto (Q)
4	Servicio de publicidad en medios televisivos, Radio, digitales, impresos, exterior, a través de las campañas publicitarias; Lanzamiento Marca País, Atractivos de mi Guate, Guatemala es nuestra tierra, Semana Santa - Verano 2022, Guatemala está en ti, Expectativa Marca Vigente, Lanzamiento Marca Vigente, Expovaciones	Masagua, El Viejo Oeste, Guateque, aquaventura, Costa Linda	sector turísticos del municipio	Q 35,150.00
5	Servicio de publicidad en medios televisivos, Radio, digitales, impresos, exterior, a través de las campañas publicitarias ; Disfruta tu tierra, viajando por Guate, lo mio es Guate, Fiestas Agostinas, lo s destinos de mi Guate	Masagua, El Viejo Oeste, Guateque, aquaventura, Costa Linda	sector turísticos del municipio	Q 21,000.00

Masagua, Escuintla

Año	No.	Producto público	Comunidad	Beneficiarios	Monto (Q)
2020	1	Capacitación en Gestión Municipal a autoridades, funcionarios y empleados municipales	Área Urbana	2,062 personas	Q544,003.18
	2	Capacitación en gestión social a empleados municipales y sociedad civil urbana organizada	Área Urbana	1,813 personas	Q715,024.39
	3	Capacitación en temas de administración, finanzas y en elaboración de instrumentos dirigida a autoridades, funcionarios y empleados municipales	Área Urbana	231 personas	Q878,075.56
2021	1	Capacitación en Gestión Municipal a autoridades, funcionarios y empleados municipales	Área Urbana	3,884 personas	Q592,142.96
	2	Capacitación en gestión social a empleados municipales y sociedad civil urbana organizada	Área Urbana	2,381 personas	Q771,469.21
	3	Capacitación en temas de administración, finanzas y en elaboración de instrumentos dirigida a autoridades, funcionarios y empleados municipales	Área Urbana	1,034 personas	Q776,018.27

***Nota: Cifras a nivel nacional**

Masagua, Escuintla

Año	No.	Producto público	Comunidad	Beneficiarios	Monto (Q)
2022	1	Capacitación en Gestión Municipal a autoridades, funcionarios y empleados municipales	Área Urbana	4,389 personas	Q588,997.74
	2	Capacitación en gestión social a empleados municipales y sociedad civil urbana organizada	Área Urbana	2,803 personas	Q805,028.26
	3	Capacitación en temas de administración, finanzas y en elaboración de instrumentos dirigida a autoridades, funcionarios y empleados municipales	Área Urbana	231 personas	Q785,660.88
2023	1	Capacitación en Gestión Municipal a autoridades, funcionarios y empleados municipales	Área Urbana	2,126 personas	Q374,429.30
	2	Capacitación en gestión social a empleados municipales y sociedad civil urbana organizada	Área Urbana	1,818 personas	Q512,970.23
	3	Capacitación en temas de administración, finanzas y en elaboración de instrumentos dirigida a autoridades, funcionarios y empleados municipales	Área Urbana	109 personas	Q474,689.80

***Nota: Cifras a nivel nacional**

Masagua, Escuintla

Año	No,	Producto público	Comunidad	Hect, Afec,	Beneficiarios	Monto (Q)	
2021	1	Coordinadoras Municipales para la Reducción de Desastres	Masagua	N/I	26	Q 138,397,857.00	**
2022	1	Incendios Forestales y No Forestales Atendidos	kilómetro 66	1.5	N/A	Q 9,330,624.02	**
2023	1	Instancias Municipales de Reducción de Riesgo de Desastres	Masagua	N/I	N/A	Q 604,505.47	**

**** NOTA: El monto consignado representa lo ejecutado en forma global para el ejercicio fiscal indicado**

Alejandro Eduardo Giammattei Falla
Señor Presidente de la República

**Secretaría de Coordinación
Ejecutiva de la Presidencia**

Álvaro Leonel Díaz Velásquez
Secretario de Coordinación Ejecutiva

Danilo José Soto Castañeda
Subsecretario de Coordinación Ejecutiva

Victor Hugo Paiz Gómez
Subsecretario para la Descentralización

Leonel Eduardo Girón Véliz
Director del Sistema de Consejos de Desarrollo

Luis Eduardo Orozco Orellana
Director General para la Descentralización

Jonathan Arnulfo Del Cid López
Director de Informática

Jesús Felipe Polanco Tello
Director Técnico de Operaciones

Luis Alfonso Rodas Guzmán
Director de Planificación

Jennifer Cristina García Marroquín
Directora de Comunicación social

Luz Azucena Mendoza Cajbón
Directora Administrativa Financiera

María José Sánchez Mejía
Directora de Asesoría Jurídica

Alberto Emmanuel Soto de León
Director de Auditoría Interna

Isis Ana Graciela Serrano Lemus
Asesoría Técnica

Saúl Nehemías Obando Mejía
Dirección Técnica de Operaciones

David Roberto Barrera Valenzuela
Dirección Técnica de Operaciones

Autorizado

Alejandro Eduardo Giammattei Falla
Señor Presidente de la República

Álvaro Leonel Díaz Velásquez
Secretario de Coordinación Ejecutiva de la Presidencia

Elaborado

Despacho
Secretaría de Coordinación Ejecutiva de la Presidencia

Subsecretaría de Coordinación Ejecutiva
Secretaría de Coordinación Ejecutiva de la Presidencia

Revisado

Dirección del Sistema de Consejos de Desarrollo
Dirección Técnica de Operaciones
Dirección de Descentralización

Diseño y diagramación

Dirección de Comunicación Social

340 municipios
fuertes,
hacen un Estado fuerte!

ACCESO A INFORMACIÓN DIGITAL



<https://scep.gob.gt/carta-de-navegacion-municipal/>