



Carta de navegación Municipal

MUNICIPALIDAD DE MAGDALENA MILPAS ALTAS, SACATEPÉQUEZ



GOBIERNO de GUATEMALA
DR. ALEJANDRO GIANMATTEI

MINISTERIO DE SERVICIOS PÚBLICOS



GOBIERNO de GUATEMALA
DR. ALEJANDRO GIANMATTEI

MINISTERIO DE TRABAJO Y PREVISIÓN SOCIAL



GOBIERNO de GUATEMALA
DR. ALEJANDRO GIANMATTEI

MINISTERIO DE CULTURA Y DEPORTE



GOBIERNO de GUATEMALA
DR. ALEJANDRO GIANMATTEI

MINISTERIO DE AMBIENTE Y RECURSOS NATURALES



GOBIERNO de GUATEMALA
DR. ALEJANDRO GIANMATTEI

MINISTERIO DE SALUD PÚBLICA Y ASISTENCIA SOCIAL



GOBIERNO de GUATEMALA
DR. ALEJANDRO GIANMATTEI

MINISTERIO DE AGRICULTURA, GANADERÍA Y ALIMENTACIÓN



GOBIERNO de GUATEMALA
DR. ALEJANDRO GIANMATTEI

MINISTERIO DE COOPERACIÓN



GOBIERNO de GUATEMALA
DR. ALEJANDRO GIANMATTEI

MINISTERIO DE EDUCACIÓN



GOBIERNO de GUATEMALA
DR. ALEJANDRO GIANMATTEI

SECRETARÍA DE SEGURIDAD ALIMENTARIA Y NUTRICIONAL DE LA PRESIDENCIA DE LA REPÚBLICA



GOBIERNO de GUATEMALA
DR. ALEJANDRO GIANMATTEI

SECRETARÍA PRESIDENCIAL DE LA VELOCIDAD



GOBIERNO de GUATEMALA
DR. ALEJANDRO GIANMATTEI

COMISIÓN PRESIDENCIAL DE ASUNTOS MUNICIPALES



Instituto Guatemalteco de Turismo



LIBERTAD
15 DE
SEPTIEMBRE
DE 1821

Estimados Alcaldes y Alcaldesas:

Me dirijo a ustedes con un mensaje de profundo compromiso y gratitud en este importante momento de transición de gobierno. Como Presidente de la República de Guatemala, identificado plenamente con el municipalismo y la necesidad de fortalecer el poder local, es mi deber informarles sobre los alcances y resultados a nivel local y nacional, y cómo orientar de mejor manera los retos del desarrollo en las 340 municipalidades del país.

En este sentido, deseo resaltar el análisis exhaustivo realizado por la Secretaría de Coordinación Ejecutiva de la Presidencia, los Ministerios y demás instituciones que reportan los logros alcanzados a nivel sectorial y del Sistema de Consejos de Desarrollo, así como las brechas que se deben superar. Los datos recopilados en este análisis, proporcionan una base sólida para la toma inteligente y oportuna de decisiones en cada municipalidad, por lo que se ilustran las prioridades de su municipio, así como las transferencias financieras que el Organismo Ejecutivo traslada de manera efectiva y oportuna a todas las municipalidades del país, lo que ha permitido ir cerrando brechas y asegurar un futuro más próspero.

El Sistema de Consejos de Desarrollo ha sido una herramienta fundamental para fomentar la participación ciudadana y garantizar que las necesidades de nuestras comunidades sean atendidas de manera adecuada. Gracias al esfuerzo conjunto entre el Gobierno central y las

municipalidades, se han logrado avances notables en el desarrollo local y en la mejora de la calidad de vida de nuestros ciudadanos, fortaleciendo así el municipalismo.

Es importante reconocer que aún existen retos por alcanzar. Estos retos y brechas demandan como país, redoblar esfuerzos y a trabajar de la mano para superar las adversidades. Con la información proporcionada por el Gobierno central en este documento, estamos en una posición sólida para tomar decisiones informadas que nos permitan avanzar hacia una Guatemala con más desarrollo. Hacer gobierno implica recordar que el verdadero poder radica en la unidad, complementariedad y colaboración, por lo que trabajar en conjunto para beneficio de las comunidades, asegura construir una Guatemala más fuerte, más unida y más próspera.

**"Que Dios bendiga Guatemala".
Con gratitud y compromiso,**

**Dr. Alejandro Giammattei
Presidente de la República**

LIBERTAD
15 DE
SEPTIEMBRE
DE 1821

Eficiencia en aportes a Consejos de Desarrollo, Departamental, Sacatepéquez 2020 - 2023

| No, | Municipio | Porcentaje de ejecución 2020 | Porcentaje de ejecución 2021 | Porcentaje de ejecución 2022 | Porcentaje de ejecución 2023 | Porcentaje de ejecución 2020 - 2023 |
|-----|-----------------------------|------------------------------|------------------------------|------------------------------|------------------------------|-------------------------------------|
| 1 | Santa Catarina Barahona | 100% | 100% | 100% | 93% | 98% |
| 2 | Sumpango | 94% | 100% | 100% | 80% | 93% |
| 3 | San Juan Alotenango | 100% | 98% | 96% | 64% | 88% |
| 4 | Santo Domingo Xenacoj | 100% | 100% | 100% | 41% | 82% |
| 5 | San Miguel Dueñas | 89% | 100% | 100% | 47% | 81% |
| 6 | Ciudad Vieja | 100% | 99% | 97% | 52% | 80% |
| 7 | Jocotenango | 97% | 100% | 100% | 33% | 78% |
| 8 | Santa Lucía Milpas Altas | 72% | 97% | 91% | 52% | 76% |
| 9 | Santa María de Jesús | 88% | 98% | 93% | 22% | 71% |
| 10 | Santiago Sacatepéquez | 91% | 99% | 90% | 0% | 64% |
| 11 | San Bartolomé Milpas Altas | 95% | 95% | 97% | 0% | 64% |
| 12 | San Lucas Sacatepéquez | 78% | 92% | 63% | 16% | 61% |
| 13 | Pastores | 89% | 95% | 0% | 0% | 59% |
| 14 | San Antonio Aguas Calientes | 0% | 100% | 94% | 37% | 57% |
| 15 | Antigua Guatemala | 73% | 68% | 96% | 1% | 53% |
| 16 | Magdalena Milpas Altas | 30% | 31% | 96% | 0% | 37% |

*Información al mes de agosto 2023,

Magdalena Milpas Altas, Sacatepéquez

Asignación IVA-PAZ CODEDE

Al mes de agosto de 2023

| Ejercicio Fiscal | Monto Aprobado | Saldo de Arrastre (Ejercicio fiscal anterior) | Monto Real | Monto Desembolsado | Saldo de Arrastre (Ejercicio fiscal actual) | Porcentaje de Ejecución |
|------------------|-----------------------|---|-----------------------|----------------------|---|-------------------------|
| 2020 | Q5.744.374,00 | -Q4.268.664,18 | Q1.475.709,82 | Q1.739.046,06 | Q4.005.327,94 | 30% |
| 2021 | Q5.744.374,00 | -Q4.005.327,94 | Q1.739.046,06 | Q1.757.534,09 | Q3.986.839,91 | 31% |
| 2022 | Q6.310.149,00 | -Q3.986.839,91 | Q2.323.309,09 | Q6.048.898,45 | Q261.250,55 | 96% |
| 2023 | Q8.054.322,00 | -Q261.250,55 | Q7.793.071,45 | Q0,00 | Q8.054.322,00 | 0% |
| Total | Q25.853.219,00 | -Q12.522.082,58 | Q13.331.136,42 | Q9.545.478,60 | Q16.307.740,40 | 37% |

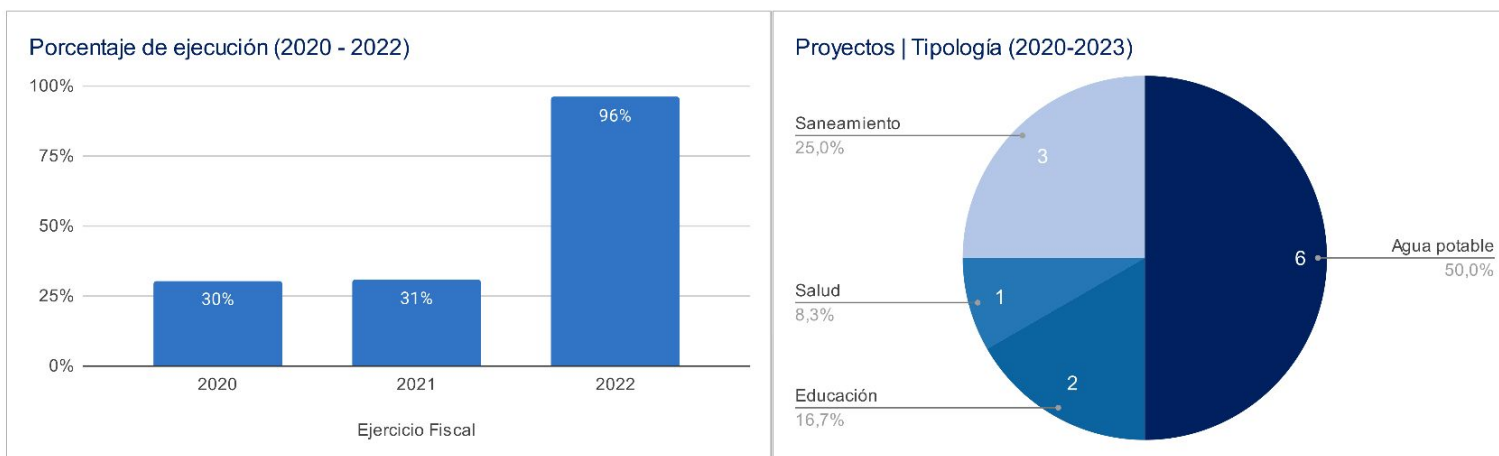

Asignaciones y Transferencias al Municipio

| Ejercicio Fiscal | Asignación Constitucional | Asignación IVA-PAZ Municipalidades | Asignación Vehículos | Petróleo | Asignación IVA-PAZ CODEDE | Total |
|------------------|---------------------------|------------------------------------|-----------------------|---------------------|---------------------------|------------------------|
| 2020 | Q 5,146,317.72 | Q 6,396,839.21 | Q 718,652.00 | Q 196,455.18 | Q5.744.374,00 | Q 18,202,638.11 |
| 2021 | Q 5,205,147.75 | Q 6,469,964.55 | Q 726,867.26 | Q 199,258.12 | Q5.744.374,00 | Q 18,345,611.68 |
| 2022 | Q 6,185,630.34 | Q 7,307,343.24 | Q 708,458.72 | Q 234,208.75 | Q6.310.149,00 | Q 20,745,790.05 |
| 2023 | Q 7,372,143.85 | Q 8,699,282.01 | Q 769,584.72 | Q 255,661.49 | Q8.054.322,00 | Q 25,150,994.07 |
| Total | Q 23,909,239.66 | Q 28,873,429.01 | Q 2,923,562.70 | Q 885,583.54 | Q25.853.219,00 | Q 82,445,033.91 |

Total asignado al municipio: **Q 82,445,033.91**

Necesidades Municipales Magdalena Milpas Altas, Sacatepéquez

| Área prioritaria | Brecha % | Necesidades | | | | |
|---|----------|---|------|--|------------|--------|
| Educación | | | | | | |
| PAIN (Programa de atención integral al niño y niña) | 95% | En este nivel existe | 1416 | niños que necesitan atención educativa. | | |
| Preprimaria | 19% | Se recomienda contemplar | 4 | aulas y docentes para cubrir a | 125 | niños. |
| Primaria | 0% | No existe brecha educativa en este nivel. | | | | |
| Básico | 21% | Se recomienda contemplar | 5 | aulas y docentes para cubrir a | 154 | niños. |
| Diversificado | 96% | Se recomienda contemplar | 27 | aulas y docentes para cubrir a | 802 | niños. |
| 2 | | | | | | |
| Salud y agua potable | | | | | | |
| Porcentaje desnutrición aguda | 0,3% | Se registró | 5 | casos de niños menores de 5 años con desnutrición aguda en el municipio. | | |
| Porcentaje desnutrición crónica | 12% | Se registró | 149 | casos de niños menores de 5 años con desnutrición crónica en el municipio. | | |
| Establecimientos de salud | 58% | Considerando que el puesto de salud tiene capacidad para atender hasta a 5,000 personas, es recomendable invertir en 2 puestos de salud adicionales para brindar la cobertura de salud. | | | | |
| Enfermedades causadas por alimentos y agua | 1% | Se registró | 93 | casos de enfermedades transmitidas por alimentos o agua contaminada. | | |
| Red domiciliar de agua potable | 5% | Se necesita cubrir el acceso a red domiciliar de agua potable de | | 130 | viviendas. | |
| 3 | | | | | | |
| Saneamiento | | | | | | |
| Manejo de desechos | 7% | 177 viviendas requieren de un sistema adecuado de manejo de desechos sólidos o tren de aseo. | | | | |
| Acceso a servicio sanitario | 10% | 272 viviendas requieren de acceso a un servicio sanitario adecuado. | | | | |
| Acceso a sistema de drenajes | 17% | 440 viviendas requieren acceso a sistema de drenajes. | | | | |
| 4 | | | | | | |

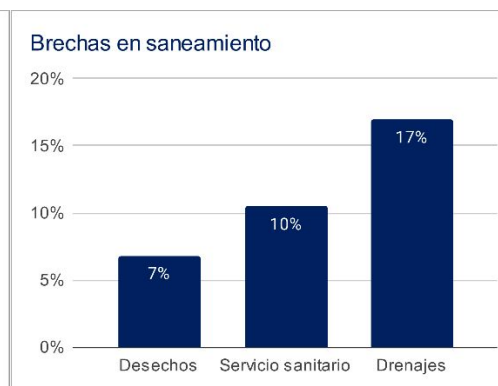
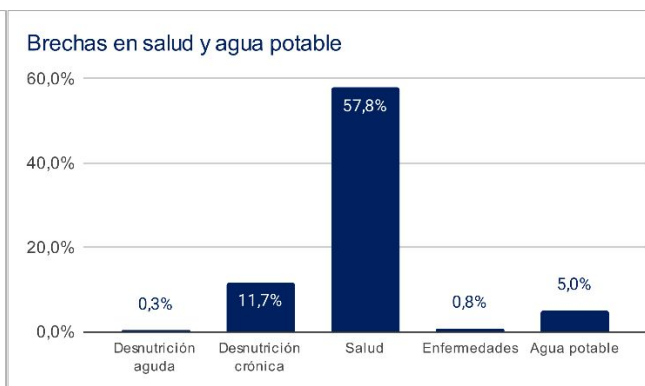
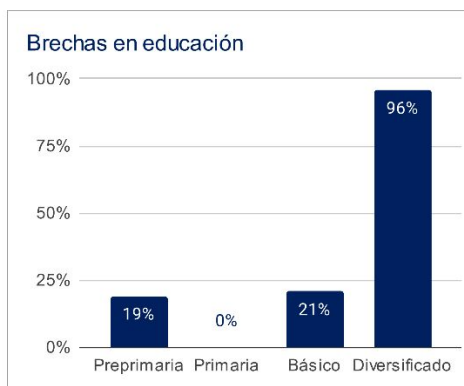

1 Asignaciones y Transferencias a Municipalidades, Dirección Financiera, MINFIN (2023)

3 Morbilidad por desnutrición crónica y aguda en menores de 5 años, SIGSA - MSPAS (2022), Morbilidad por enfermedades relacionadas a enfermedades transmitidas por alimentos y/o agua (ETAS's), SIGSA - MSPAS (2022), Establecimientos de salud a nivel nacional, MSPAS (2023),

2 Datos poblacionales del Censo 2018, INE (2018), Cobertura educativa, MINEDUC (2023),

4 Datos poblacionales y de vivienda, Censo 2018, INE (2018),

Departamento: Sacatepéquez

(1) ▾

Municipio: Magdalena Milpas Altas

(1) ▾

| Año | Aporte Consejos | Constitucional | IVA-Paz Municipalidades | Vehículos | Petróleo | Total |
|--------------|----------------------|----------------------|-------------------------|---------------------|---------------------|-----------------------|
| 2024 | 8.802.781,00 | 7.372.143,85 | 8.699.282,01 | 769.584,72 | 255.661,49 | 25.899.453,07 |
| 2025 | 9.459.228,60 | 8.241.871,21 | 9.564.803,12 | 782.004,35 | 280.693,80 | 28.328.601,09 |
| 2026 | 10.301.904,80 | 8.903.736,05 | 10.248.223,43 | 796.462,64 | 298.175,40 | 30.548.502,32 |
| 2027 | 11.144.581,00 | 9.565.600,88 | 10.931.643,73 | 810.920,93 | 315.657,00 | 32.768.403,55 |
| Total | 39.708.495,40 | 34.083.351,99 | 39.443.952,29 | 3.158.972,64 | 1.150.187,69 | 117.544.960,03 |

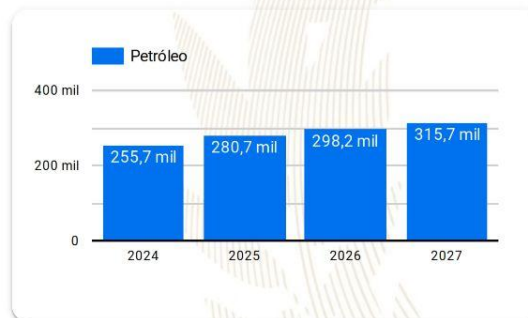
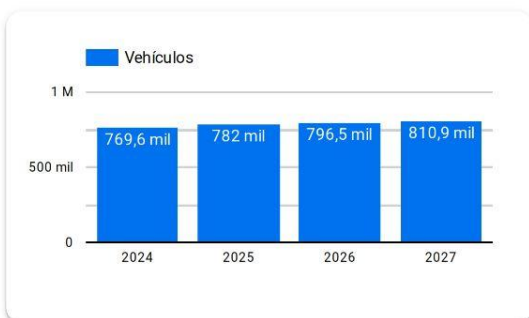
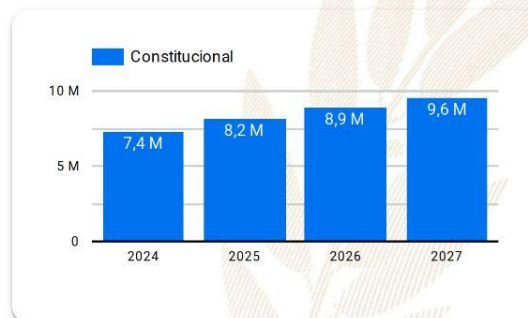
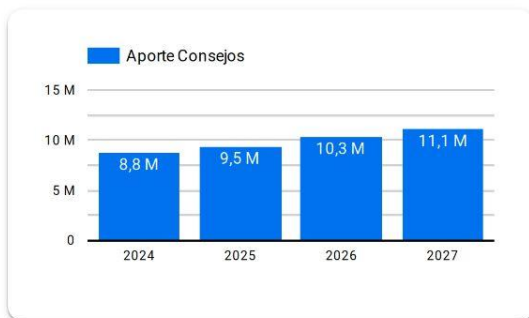

Año 2024: Presupuesto sujeto a aprobación por el Congreso de la República de Guatemala.

Años 2025-2027: Proyección elaborada en base a presupuestos aprobados para los años 2020 a 2024.

Resumen de **giras** **presidenciales**

Giras Presidenciales es un modelo de seguimiento programático presidencial y de administración pública introducido en Guatemala en 2021, con el propósito de establecer mayor cercanía entre el gobierno central y los poderes locales. Estas giras permitieron la coordinación interinstitucional entre la Secretaría Privada de la Presidencia, la Secretaría de Coordinación Ejecutiva de la Presidencia y el gabinete de gobierno, con el liderazgo del Presidente de la República. La aceptación por parte de los alcaldes fue notable, con altos porcentajes de asistencia a las giras.

El enfoque municipalista del modelo promovió el acercamiento entre los poderes locales y el gobierno central, mediante mesas de discusión que abordaron temas de importancia municipal y agilizaron los procesos para satisfacer demandas y necesidades locales. Se presentaron propuestas prácticas para encontrar soluciones a través del seguimiento programático.

MODALIDADES

Las giras presidenciales se adaptaron a distintas modalidades, presenciales en cabeceras departamentales y en el Palacio Nacional, incluyendo reuniones virtuales durante la pandemia de COVID-19, demostrando la capacidad de adaptación y la importancia de utilizar recursos tecnológicos para garantizar la continuidad de la gestión pública.

SEGUIMIENTO

La documentación y el seguimiento de acciones derivadas de los proyectos y programas de desarrollo fueron sistematizados, esto fue logrado a través de la Secretaría de Coordinación Ejecutiva de la Presidencia y la Secretaría Privada de la Presidencia, con equipos dedicados a mantener actualizada la Matriz de Seguimiento a Compromisos Presidenciales y Solicitudes Municipales en las Mesas de Trabajo.

RESULTADO

Las giras presidenciales contribuyeron a mejorar la administración pública, fortaleciendo la confianza y la participación ciudadana en la gestión gubernamental. Además, agilizaron los procesos y redujeron los tiempos de respuesta, impulsando el desarrollo del país.

Departamento: Sacatepéquez (1) ▾

Municipio: Magdalena Milpas Altas (1) ▾

Los Compromisos Presidenciales y Solicitudes de Alcaldes, se adquirieron por el Señor Presidente, durante las Giras Presidenciales realizadas durante el periodo de Gobierno 2020-2023.

La Secretaría de Coordinación Ejecutiva de la Presidencia en coordinación con La Secretaría Privada de la Presidencia, realizaron el seguimiento programático de los Compromisos Presidenciales y Solicitudes de Alcaldes, en base a la actualización del avance indicado por los delegados de los diferentes Ministerios y Secretarías responsables.

Compromisos Presidenciales

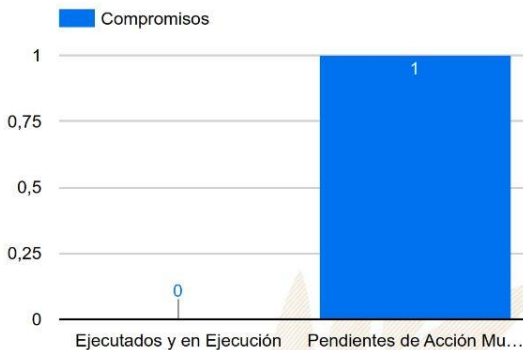

Compromisos

1

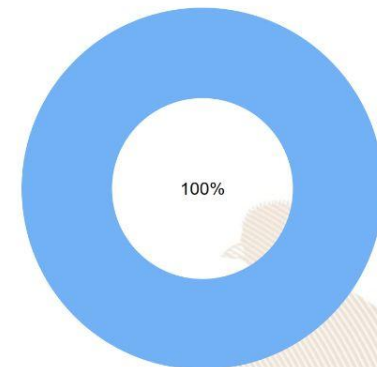

● Ejecutados y en Ejecución ● Pendientes de Acción Municipal

| Instituciones | Compromisos ▾ | Solicitudes |
|---------------|---------------|-------------|
| 1. MIDES | 1 | 1 |
| 2. MINTRAB | 0 | 1 |
| 3. MINEDUC | 0 | 2 |
| 4. INGUAT | 0 | 1 |
| 5. CONRED | 0 | 1 |
| Total | 1 | 6 |

Solicitudes de Alcaldes

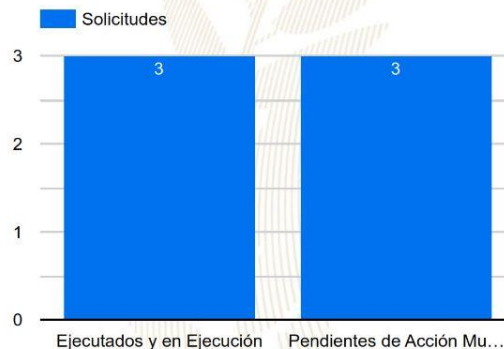

Solicitudes

6

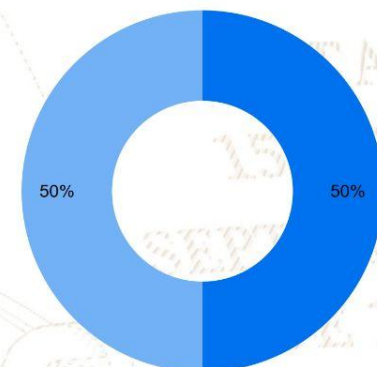

● Ejecutados y en Ejecución ● Pendientes de Acción Municipal

SIPROCODE

La SCEP, con el objetivo de modernizar y hacer más eficientes, eficaces y transparentes los procesos de planificación y ejecución de los proyectos financiados con recursos de inversión destinados al Sistema de Consejos de Desarrollo, presentó ante el Consejo Nacional de Desarrollo Urbano y Rural -CONADUR- el Sistema Electrónico para la Administración de Procesos de Proyectos de Consejos de Desarrollo para su aprobación.

OBJETIVO

Acercar a los entes rectores y a las unidades ejecutoras, con el fin de agilizar los procesos de solicitud y emisión de avales, dictámenes técnicos u otros documentos, para la aprobación de los proyectos en las etapas de planificación y ejecución. Asimismo, sustituir las interacciones físicas por virtuales y a la vez establecer un historial de tiempo por gestión realizada entre las unidades ejecutoras y los entes rectores, también notificar en tiempo real sobre las nuevas solicitudes.

BENEFICIOS INSTITUCIONALES

- Coordinación interinstitucional permanente.
- Disminución de la burocracia.
- Reducción de la vulnerabilidad en los procedimientos.
- Agilización de procesos.
- Reducción de tiempo en emisión de avales, dictámenes técnicos y otros documentos a 20 días hábiles.
- Disminución de costos en trámites.
- Fortalece la transparencia en los procesos.
- Monitoreo y seguimiento a través de la plataforma;
- Trámites no presenciales.
- Vista pública de información general y acceso a la misma.
- Permitir el seguimiento a los procesos y gestiones de trámites en cada una de sus etapas por parte de las instituciones involucradas.



SIPROCODE

Avales, Dictámenes Técnicos u Otros Documentos periodo 2021 - 2023

Avales, Dictámenes Técnicos u Otros Documentos

| Municipio | SIPROCODE | | | CONAP | | | CONRED | | | MAGA | | | MICIVI | | | MICUDE | | | MINEDUC | | | MEM | | | MINGOB | | | MSPAS | | | TA | TR | TS | | | | | | | | | | | |
|---|-----------|------|------|-------|------|------|--------|------|------|------|------|------|--------|------|------|--------|------|------|---------|------|------|------|------|------|--------|------|------|-------|------|------|----|----|----|---|---|---|---|----|---|----|---|---|---|---|
| | 2021 | 2022 | 2023 | 2021 | 2022 | 2023 | 2021 | 2022 | 2023 | 2021 | 2022 | 2023 | 2021 | 2022 | 2023 | 2021 | 2022 | 2023 | 2021 | 2022 | 2023 | 2021 | 2022 | 2023 | 2021 | 2022 | 2023 | 2021 | 2022 | 2023 | | | | | | | | | | | | | | |
| | | | | A | R | A | R | A | R | A | R | A | R | A | R | A | R | A | R | A | R | A | R | A | R | A | R | A | R | A | | | | R | A | R | | | | | | | | |
| SANTA MARIA DE JESUS, SACATEPEQUEZ | SI | SI | SI | - | - | - | - | - | - | 2 | - | 2 | - | - | - | - | - | - | - | - | - | - | - | - | - | - | - | - | - | 2 | - | 2 | - | 1 | - | 9 | 0 | 9 | | | | | | |
| CIUDAD VIEJA, SACATEPEQUEZ | SI | SI | SI | - | - | - | - | - | - | - | - | 1 | - | - | - | - | - | - | - | - | - | - | - | - | - | - | - | - | - | - | - | - | 1 | - | - | 8 | 0 | 8 | | | | | | |
| SANTA CATARINA BARAHONA, SACATEPEQUEZ | SI | SI | SI | - | - | - | - | - | 1 | - | 2 | - | 1 | - | - | - | - | - | - | - | - | - | - | - | - | - | - | - | - | - | - | - | - | - | - | 5 | 0 | 5 | | | | | | |
| JOCOTENANGO, SACATEPEQUEZ | SI | SI | SI | - | - | 1 | - | - | - | - | - | - | - | - | - | - | - | - | - | - | - | - | - | - | - | - | - | - | - | - | - | - | - | - | - | 6 | 1 | 7 | | | | | | |
| ALOTENANGO, SACATEPEQUEZ | SI | SI | NO | - | - | - | - | - | - | - | - | - | - | - | 1 | - | 1 | - | - | - | - | - | - | - | - | - | - | - | - | - | - | - | - | 2 | - | 7 | - | 23 | 0 | 23 | | | | |
| SUMPANGO, SACATEPEQUEZ | SI | SI | NO | - | - | - | - | - | 1 | - | 12 | - | - | - | - | - | - | - | - | - | - | - | - | - | - | - | - | - | - | - | - | - | - | - | - | 2 | - | 21 | 0 | 21 | | | | |
| SAN LUCAS SACATEPEQUEZ, SACATEPEQUEZ | SI | SI | NO | - | - | 4 | - | - | - | - | - | 4 | - | - | - | - | - | - | - | - | - | - | - | - | - | - | - | - | - | - | - | - | - | 1 | - | 4 | - | 17 | 0 | 17 | | | | |
| SANTO DOMINGO XENACUJ, SACATEPEQUEZ | NO | SI | SI | - | - | - | - | - | - | - | - | - | - | - | 1 | - | - | - | - | - | - | - | - | - | - | - | - | - | - | - | - | - | - | - | - | 5 | - | 11 | 0 | 11 | | | | |
| ANTIGUA GUATEMALA, SACATEPEQUEZ | NO | SI | SI | - | - | - | - | - | - | - | - | - | - | - | - | - | - | - | - | - | - | - | - | - | - | - | - | - | - | - | - | - | - | - | - | - | 1 | - | 2 | - | 8 | 0 | 8 | |
| SANTIAGO SACATEPEQUEZ, SACATEPEQUEZ | NO | SI | SI | - | - | - | - | - | - | - | 1 | - | 2 | - | - | - | - | - | - | - | - | - | - | - | - | - | - | - | - | - | - | - | - | - | - | - | 1 | - | 2 | - | 7 | 0 | 7 | |
| SAN MIGUEL DUEÑAS, SACATEPEQUEZ | SI | SI | NO | - | - | - | - | - | - | - | - | - | - | - | - | - | - | - | - | - | - | - | - | - | - | - | - | - | - | - | - | - | - | - | - | - | - | - | 2 | - | 5 | 0 | 5 | |
| MAGDALENA MILPAS ALTAS, SACATEPEQUEZ | NO | SI | SI | - | - | - | - | - | - | - | - | 1 | - | 4 | - | - | - | - | - | - | - | - | - | - | - | - | - | - | - | - | - | - | - | - | - | - | - | - | - | 2 | 1 | 8 | 1 | 9 |
| SAN BARTOLOME MILPAS ALTAS, SACATEPEQUEZ | NO | NO | SI | - | - | - | - | - | - | - | - | - | - | - | - | - | - | - | - | - | - | - | - | - | - | - | - | - | - | - | - | - | - | - | - | - | - | - | - | 4 | 0 | 4 | | |
| SANTA LUCIA MILPAS ALTAS, SACATEPEQUEZ | NO | NO | SI | - | - | - | - | - | - | - | - | - | - | - | - | - | - | - | - | - | - | - | - | - | - | - | - | - | - | - | - | - | - | - | - | - | - | - | - | 1 | 0 | 1 | | |
| SAN ANTONIO AGUAS CALIENTES, SACATEPEQUEZ | SI | NO | NO | - | 2 | - | - | - | - | - | - | - | - | - | - | - | - | - | - | - | - | - | - | - | - | - | - | - | - | - | - | - | - | - | - | - | - | - | - | 0 | 2 | 2 | | |
| PASTORES, SACATEPEQUEZ | NO | NO | NO | - | - | - | - | - | - | - | - | - | - | - | - | - | - | - | - | - | - | - | - | - | - | - | - | - | - | - | - | - | - | - | - | - | - | - | - | - | 0 | 0 | 0 | |

*La información anterior es basada en solicitudes que finalizaron el ciclo, no se muestra en las estadísticas de procesos pendientes.

- SIPROCODE inicio en junio del 2021, por lo que algunas municipalidades solicitaron sus avales por la vía tradicional.
- A: Solicitudes Aprobadas.
- R: Solicitudes Rechazadas.
- TA: Total Solicitudes Aprobadas.
- TR: Total Solicitudes Rechazadas.
- TS: Total Solicitudes.

Para mayor información, escanea o haz click en el código QR:



DE 1821

La SCEP coordina con diferentes instituciones del Estado y sector privado, para acercar los servicios públicos de forma temporal en alianza con municipalidades y gobernaciones departamentales, estimulando de esa manera el proceso de desconcentración de las instituciones del Estado.

SCEP realizó acciones de coordinación y logística para el desarrollo de las Jornadas Móviles de Servicios Integrados desde el año 2020 hasta julio de 2023.

Servicios que se brindan durante las Jornadas Móviles de Servicios Integrados:

- Trámites de carencia de antecedentes policiales, renovación de licencia de conducir, pasaportes, actualización de datos y empadronamiento.
- Quioscos informativos del Sistema Nacional del Empleo, promoción del turismo y talleres de temas ambientales, entre otros.
- Información sobre las iniciativas Bono Social, entrega de becas y Comedores Sociales.
- Acceso a consultas de medicina general, psicología, nutrición, pediatría, hisopados, jornada de vacunación contra el COVID-19 y charlas sobre salud.
- Capacitaciones en temas tributarios y actualización de documentos, entre otros.



DEPARTAMENTO DE
TRÁNSITO DE LA PNC



GOBIERNO de
GUATEMALA
Dr. ALEJANDRO GIAMATTEI

MINISTERIO DE
ECONOMÍA



GOBIERNO de
GUATEMALA
Dr. ALEJANDRO GIAMATTEI

MINISTERIO DE
SALUD PÚBLICA
Y ASISTENCIA
SOCIAL



CONSEJO
NACIONAL DE
ATENCIÓN AL MIGRANTE
DE GUATEMALA

CONAMIGUA

Portal de

Gobiernos Locales

Estimado Usuario, Bienvenido

PORTAL DE GOBIERNOS LOCALES

Es un sitio web que ofrece al usuario, de forma fácil, dinámica e integrada, el acceso a una serie de recursos y de servicios relacionados a la información presupuestaria y financiera registrada por los gobiernos locales y sus empresas municipales en el SIAF.

Este portal cuenta con reportes dinámicos establecidos que ofrecen datos en tiempo real relacionados a:

- Presupuesto por Resultados
- Enfoque Temático
- Grupo Objeto de Gasto
- Finalidad, Función y División

También permite al usuario elaborar sus propios reportes de ingresos, gastos y contables de acuerdo a sus necesidades.

Para el análisis de las finanzas municipales y la oportuna toma de decisiones, pone a disposición los siguientes tableros de indicadores:

ICFM Índice Consolidado Financiero Municipal:

Es una herramienta de análisis que permite a los funcionarios municipales realizar mediciones de los datos que registran en el -SICOIN GL-, con los cuales se puede interpretar la situación económico-financiera de la municipalidad durante uno o varios ejercicios fiscales.

Objetivos de Desarrollo Sostenible:

Se presenta el impacto de la Gestión Municipal desde la perspectiva de los Objetivos de Desarrollo Sostenible.

Actualmente ofrece a los usuarios municipales la oportunidad de realizar el pago de sus servicios públicos a través de internet.

Cobros en Línea:

Permite al vecino realizar sus pagos a través de tarjeta de crédito y/o débito, de cualquier servicio (agua, IUSI y arbitrios) que presta la Municipalidad, desde la comodidad de su casa o desde cualquier lugar en donde se encuentre; al ingresar en el ícono le permitirá:

- Pagar documento de cobro (Todos los Servicios)
- Pagar boleto de ornato
- Pagar multas de tránsito



También cuenta con una sección de noticias, biblioteca virtual y enlaces importantes.

Para acceder al Portal de Gobiernos Locales, escanea o haz click en el código QR:



ÍNDICE CONSOLIDADO FINANCIERO MUNICIPAL - ICFM -

12100310

SACATEPÉQUEZ

MAGDALENA MILPAS ALTAS







Calificación General

Gestión Financiera

71

Moderada

| | | Puntuación máxima | | Resultado municipio |
|---|---|----------------------|--|------------------------|
|  | Solvencia General | 30 | Evalúa la generación y captación de recursos propios municipales que permitan la sostenibilidad financiera en el mediano y largo plazo. Asimismo refleja la dependencia en relación a las transferencias de la Administración Central. | 11 |
| | Autonomía Financiera Municipal | 15 | | 3 |
| | Dependencia Financiera Municipal | 6 | | 1 |
| | Ahorro Operacional | 5 | | 3 |
| | Relación de Recursos y Gastos - Sin Endeudamiento | 4 | | 4 |
|  | Solvencia Financiera | 30 | Mide el nivel de endeudamiento, la capacidad de pago de la municipalidad, a través de la solvencia de sus finanzas y el volumen de endeudamiento. | 28 |
| | Liquidez Financiera | 5 | | 5 |
| | Recursos por Endeudamiento | 5 | | 5 |
| | Pasivo por Endeudamiento | 10 | | 10 |
| | Pasivo con Acreedores | 10 | | 8 |
|  | Dinamismo Económico | 15 | Evalúa la relación entre la inversión, la captación de recursos propios y el nivel de deuda en relación a la población de cada municipio, según el número de habitantes reflejados en la proyección proporcionada por el | 10 |
| | Inversión por Habitante | 5 | | 3 |
| | Recursos Propios por Habitante | 5 | | 2 |
| | Pasivo por Habitante | 5 | | 5 |
|  | Evaluación Presupuestaria | 25 | Mide la eficiencia en cuanto a la ejecución de recursos percibidos y gastos pagados, durante un ejercicio fiscal en relación al presupuesto vigente. | 22 |
| | Ejecución Presupuestaria de Ingresos | 6 | | 5 |
| | Ejecución Presupuestaria de Egresos | 5 | | 3 |
| | Relación de Gastos e Ingresos Ejecuta | 5 | | 5 |
| | Ejecución por Tipo de Gasto | 6 | | 6 |
| Transferencias Presupuestarias | 3 | 3 | | |

Fuente: Reporte índice consolidado financiero municipal ICFM, 2023, Ministerio de Finanzas Públicas.



Para acceder al detalle anual sobre el ICFM escanea el siguiente código QR.

Ingresos

| Código y Clase de Ingreso | Código y Recurso de Ingreso | Recurso Auxiliar | Presupuesto Vigente 2022 | Presupuesto Vigente 2023 |
|----------------------------|--|-------------------------------------|--------------------------|--------------------------|
| 10000 INGRESOS TRIBUTARIOS | 10141 SOBRE LA TENENCIA DE PATRIMONIO | IUSI 2/1000 | Q 50,607 | Q 50,000 |
| | | IUSI 6/1000 | Q 135,199 | Q 130,000 |
| | | IUSI 9/1000 | Q 75,000 | Q 80,000 |
| | | Multas IUSI 2/1000 | Q 5,000 | Q 2,000 |
| | | Multas IUSI 6/1000 | Q 10,000 | Q 5,000 |
| | | Multas IUSI 9/1000 | Q 3,000 | Q 2,000 |
| | Total 10141 SOBRE LA TENENCIA DE PATRIMONIO | | Q 278,805 | Q 269,000 |
| | 10281 SOBRE ESTABLECIMIENTOS COMERCIAL | Abarroterías | Q 2,520 | Q 2,500 |
| | | Almacenes de Ropa y Tejido | Q 200 | Q 200 |
| | | Cafeterías | Q 200 | |
| | | Cantinas | Q 200 | Q 600 |
| | | Carnicerías | Q 400 | Q 400 |
| | | Cevicherías | Q 100 | Q 100 |
| | | Comedores | Q 200 | Q 200 |
| | | Farmacias | Q 405 | Q 400 |
| | | Ferreterías | Q 315 | Q 300 |
| | | Librerías | Q 875 | Q 1,000 |
| | | Marranerías | Q 200 | Q 200 |
| | | Miscelaneas | Q 1,280 | Q 1,500 |
| | | Mueblerías | Q 200 | Q 200 |
| | | Otros Establecimientos Comerciales | Q 500 | Q 500 |
| | | Pastelería | Q 500 | Q 500 |
| | | Pulperías | Q 60 | |
| | | Tiendas | Q 5,160 | Q 6,000 |
| | | Venta de Helados | Q 90 | Q 60 |
| | | Ventas de Pizatas | Q 60 | Q 120 |
| | Total 10281 SOBRE ESTABLECIMIENTOS COMERCIALES | | Q 13,465 | Q 14,780 |
| | 10282 SOBRE ESTABLECIMIENTOS DE SERVICIO | Anuncios Comerciales | Q 200 | Q 500 |
| | | Barberías | Q 200 | Q 300 |
| | | Clinicas Dentales | Q 200 | Q 200 |
| | | Clinicas Medicas | Q 100 | Q 100 |
| | | Hoteles | Q 150 | |
| | | Laboratorios Clinicos | Q 200 | |
| | | Otros Establecimientos de Servicios | Q 500 | Q 500 |
| | | Salones de Belleza | Q 320 | Q 300 |
| | | Talleres de Mecanica | Q 300 | Q 300 |
| | | Taxis | Q 16,400 | Q 7,200 |
| | Total 10282 SOBRE ESTABLECIMIENTOS DE SERVICIOS | | Q 18,570 | Q 9,400 |

| | | | | | | |
|--|--|--|----------|----------------|----------|----------------|
| | 10283 SOBRE ESTABLECIMIENTOS INDUSTRIAL | Carpinterías | Q | 200 | Q | 300 |
| | | Herrerías | Q | 120 | Q | 120 |
| | | Molinos de Nixtamal | Q | 1,000 | Q | 1,000 |
| | | Panaderías y Reposterías | Q | 1,565 | Q | 1,500 |
| | | Sastrerías | Q | 200 | Q | 200 |
| | | Talleres de Bicicletas | Q | 200 | Q | 200 |
| | | Zapaterías | Q | 200 | Q | 200 |
| | Total 10283 SOBRE ESTABLECIMIENTOS INDUSTRIALES | | Q | 3,485 | Q | 3,520 |
| | 10284 SOBRE DIVERSIONES Y ESPECTÁCULOS | Cablevisión | Q | 25,784 | Q | 25,000 |
| | Total 10284 SOBRE DIVERSIONES Y ESPECTÁCULOS | | Q | 25,784 | Q | 25,000 |
| | 10289 OTROS ARBITRIOS MUNICIPALES | Multa del Boleto de Ornato | Q | 10,000 | Q | 10,000 |
| | | Valor Boleto de Ornato | Q | 75,000 | Q | 75,000 |
| | Total 10289 OTROS ARBITRIOS MUNICIPALES | | Q | 85,000 | Q | 85,000 |
| Total 10000 INGRESOS TRIBUTARIOS | | | Q | 425,109 | Q | 406,700 |
| 11000 INGRESOS NO TRIBUTARIOS | 11290 TASAS Y LICENCIAS VARIAS | Licencias de Construcción | Q | 1,922 | Q | 2,000 |
| | | Tasa municipal por alumbrado público | Q | 456,584 | Q | 420,000 |
| | Total 11290 TASAS Y LICENCIAS VARIAS | | Q | 458,506 | Q | 422,000 |
| | 11410 DE EDIFICIOS Y VIVIENDAS | Arrendamiento de Edificios | Q | 25,000 | Q | 25,000 |
| | | Arrendamiento de locales | Q | 16,398 | Q | 15,000 |
| | | Arrendamiento de Otras Construcciones | Q | 1,000 | Q | 1,000 |
| | | Arrendamiento de Salon Municipal | Q | 5,000 | Q | 5,000 |
| | | NA | Q | - | Q | - |
| | Total 11410 DE EDIFICIOS Y VIVIENDAS | | Q | 47,398 | Q | 46,000 |
| | 11420 DE MAQUINARIAS Y EQUIPOS | Arrendamiento de Mobiliario | Q | 5,000 | Q | 5,000 |
| | | NA | Q | - | Q | - |
| | Total 11420 DE MAQUINARIAS Y EQUIPOS | | Q | 5,000 | Q | 5,000 |
| | 11990 OTROS INGRESOS NO TRIBUTARIOS | Feria Titular | Q | 10,000 | Q | 10,000 |
| | | NA | Q | - | Q | - |
| | | Otros ingresos | Q | 138,469 | Q | 25,000 |
| | Total 11990 OTROS INGRESOS NO TRIBUTARIOS | | Q | 148,469 | Q | 35,000 |
| Total 11000 INGRESOS NO TRIBUTARIOS | | | Q | 659,373 | Q | 508,000 |
| 13000 VTA. DE BIENES Y SERV. DE LA ADM. PÚBLICA | 13230 SERVICIOS EDUCACIONALES | Servicios educacionales | Q | 30,000 | Q | 35,000 |
| | Total 13230 SERVICIOS EDUCACIONALES | | Q | 30,000 | Q | 35,000 |
| | 13260 SERVICIOS ADMINISTRATIVOS MUNICIPALES | Certificaciones Varias | Q | 5,600 | Q | 5,000 |
| | | Concesion de Drenajes | Q | 1,000 | Q | 1,000 |
| | | Concesion de Servicios de Agua (Pajas de Agua) | Q | 23,891 | Q | 15,000 |
| | | Deslinde de Terrenos | Q | 500 | Q | - |
| | | Estacionamiento de Vehiculos | Q | 1,000 | Q | 1,000 |
| | | Fierros Para Marcar Ganado | Q | 100 | Q | 100 |
| | | Licencias | Q | 2,000 | Q | 1,000 |
| | | NA | Q | - | Q | - |
| | | Nomenclatura | Q | 1,000 | Q | 1,000 |
| | | Otros Ingresos Por Servicios Administrativos Municipales | Q | 500 | Q | 500 |
| | | Rotulos | Q | 500 | Q | - |
| | | Tala de Arboles | Q | 1,000 | Q | 1,000 |
| | | Títulos Propiedad Servicio de Agua | Q | 3,350 | Q | 1,000 |
| | | Traspaso Derecho por Servicios | Q | 500 | Q | 500 |
| | | Ventas Títulos Predios Cementerio | Q | 500 | Q | 500 |
| | Total 13260 SERVICIOS ADMINISTRATIVOS MUNICIPALES | | Q | 41,441 | Q | 27,600 |
| Total 13000 VTA. DE BIENES Y SERV. DE LA ADM. PÚBLICA | | | Q | 71,441 | Q | 62,600 |

| | | | | | | |
|--|---|--|----------|-------------------|----------|-------------------|
| 14000 INGRESOS DE OPERACION | 14110 VENTA DE INSUMOS AGRÍCOLAS | NA | Q | - | Q | - |
| | | Venta de Arboles Para Siembra | Q | 500 | Q | 500 |
| | Total 14110 VENTA DE INSUMOS AGRÍCOLAS | | Q | 500 | Q | 500 |
| | 14190 VENTA DE OTROS BIENES | Venta de Medicina | Q | 67,956 | Q | 75,000 |
| | Total 14190 VENTA DE OTROS BIENES | | Q | 67,956 | Q | 75,000 |
| | 14240 SERVICIOS PÚBLICOS MUNICIPALES | Baños y Sanitarios Municipales | Q | 10,000 | Q | 5,000 |
| | | Canon de Agua | Q | 150,000 | Q | 150,000 |
| | | Cementerio | Q | 12,175 | Q | 5,000 |
| | | Extraccion de Ripio y Basura | Q | 100,945 | Q | 180,000 |
| | | NA | | | Q | - |
| | | Otros Ingresos Por Servicios Publicos Municipales | Q | 9,456 | Q | 55,500 |
| | | Piso de Plaza | Q | 28,882 | Q | 10,000 |
| | Total 14240 SERVICIOS PÚBLICOS MUNICIPALES | | Q | 311,458 | Q | 405,500 |
| Total 14000 INGRESOS DE OPERACION | | | Q | 379,914 | Q | 481,000 |
| 15000 RENTAS DE LA PROPIEDAD | 15131 POR DEPÓSITOS INTERNOS | Intereses generados por Cuentas Monetarias | Q | 6,462 | Q | 1,000 |
| | | NA | | | Q | - |
| | Total 15131 POR DEPÓSITOS INTERNOS | | Q | 6,462 | Q | 1,000 |
| | 15310 ARRENDAMIENTO DE TIERRAS Y TERRENOS | Arrendamiento de Terrenos | Q | 500 | Q | 500 |
| | | NA | Q | - | Q | - |
| | Total 15310 ARRENDAMIENTO DE TIERRAS Y TERRENOS | | Q | 500 | Q | 500 |
| Total 15000 RENTAS DE LA PROPIEDAD | | | Q | 6,962 | Q | 1,500 |
| 16000 TRANSFERENCIAS CORRIENTES | 16110 DE PERSONAS Y UNIDADES FAMILIARES | Aporte de Vecinos Para Gastos de Funcionamiento | Q | 1,000 | | |
| | | NA | Q | - | | |
| | Total 16110 DE PERSONAS Y UNIDADES FAMILIARES | | Q | 1,000 | | |
| | 16210 DE LA ADMINISTRACIÓN CENTRAL | Impuesto al Valor Agregado (IVA-PAZ) para Funcionamiento | Q | 1,826,836 | Q | 2,174,850 |
| | | IMPUESTO CIRCULACION DE VEHICULOS PARA FUNCIONAMIENTO | Q | 18,242 | Q | 19,234 |
| | | Situado Constitucional para Funcionamiento | Q | 618,563 | Q | 737,225 |
| | Total 16210 DE LA ADMINISTRACIÓN CENTRAL | | Q | 2,463,641 | Q | 2,931,309 |
| Total 16000 TRANSFERENCIAS CORRIENTES | | | Q | 2,464,641 | Q | 2,931,309 |
| 17000 TRANSFERENCIAS DE CAPITAL | 17210 DE LA ADMINISTRACIÓN CENTRAL | Impuesto al Valor Agregado (IVA-PAZ) Inversión | Q | 5,480,507 | Q | 6,524,551 |
| | | Impuesto de Circulacion de Vehiculos para Inversion | Q | 711,450 | Q | 750,127 |
| | | Impuesto Petroleo y sus Derivados para Inversion | Q | 237,564 | Q | 250,970 |
| | | Situado Constitucional Para Inversión | Q | 5,567,067 | Q | 6,635,021 |
| | Total 17210 DE LA ADMINISTRACIÓN CENTRAL | | Q | 11,996,590 | Q | 14,160,669 |
| | 17220 DE ENTIDADES DESCENTRALIZADAS Y AUTÓNOMAS NO FINANCIERAS | DE ENTIDADES DESCENT. y AUTONOMAS NO FINANCIERAS | Q | 9,403,914 | Q | 9,794,002 |
| | Total 17220 DE ENTIDADES DESCENTRALIZADAS Y AUTÓNOMAS NO FINANCIERAS | | Q | 9,403,914 | Q | 9,794,002 |
| Total 17000 TRANSFERENCIAS DE CAPITAL | | | Q | 21,400,504 | Q | 23,954,671 |

| | | | | | | |
|---|---|---|----------|------------------|----------|------------------|
| 23000 DISMINUCIÓN DE OTROS ACTIVOS FINANCIEROS | 23110 DISMINUCIÓN DE CAJA Y BANCOS | NA | Q | - | Q | - |
| | | SC-Distribucion de Petroleo y sus Derivados | Q | 43,867 | Q | 67,499 |
| | | SC-Impuesto Circulacion de Vehiculos | Q | 417,385 | Q | 404,120 |
| | | SC-Ingresos Ordinarios de Aporte Constitucional | Q | 89,673 | Q | 34,950 |
| | | SC-Ingresos Propios Municipales | Q | 809 | Q | 4,254 |
| | | SC-Ingresos Tributarios IVA-PAZ | Q | 2,767,595 | Q | 3,572,394 |
| | | SC-IUSI Funcionamiento (Por Admon. Mpal) | Q | 5,097 | Q | 656 |
| | | SC-IUSI Inversion (Por Admon. Mpal) | Q | 65,932 | Q | 17,043 |
| | | (en blanco) | | | Q | - |
| | Total 23110 DISMINUCIÓN DE CAJA Y BANCOS | | Q | 3,390,357 | Q | 4,100,916 |
| | 23440 DISMINUCIÓN DE ANTIPOOS A CONTRAT Consejo de Desarrollo IVA PAZ | | | | Q | 9 |
| | Total 23440 DISMINUCIÓN DE ANTIPOOS A CONTRATISTAS Y PROVEEDORES A LARGO PLAZO | | | | Q | 9 |
| Total 23000 DISMINUCIÓN DE OTROS ACTIVOS FINANCIEROS | | | Q | 3,390,357 | Q | 4,100,925 |

Egresos

| Municipalidad2 | Tipo de Gasto | Presupuesto Vigente 2022 | Presupuesto Vigente 2023 |
|---|---------------|--------------------------|--------------------------|
| 23000 DISMINUCIÓN DE OTROS ACTIVOS FINANCIEROS | | Q | 3,390,357 |
| 23110 DISMINUCIÓN DE CAJA Y BANCOS | | Q | 4,100,916 |
| 23440 DISMINUCIÓN DE ANTIPOOS A CONTRAT Consejo de Desarrollo IVA PAZ | | Q | 9 |
| Total 23000 DISMINUCIÓN DE OTROS ACTIVOS FINANCIEROS | | Q | 3,390,357 |
| Total 23110 DISMINUCIÓN DE CAJA Y BANCOS | | Q | 4,100,916 |
| Total 23440 DISMINUCIÓN DE ANTIPOOS A CONTRATISTAS Y PROVEEDORES A LARGO PLAZO | | Q | 9 |
| Total general | | Q | 32,446,705 |

Ventanilla Única Municipal de Empleo - VUME -

Es un espacio de alianza estratégica con las municipalidades que tiene como objetivo brindar servicios que incrementen el perfil de empleabilidad de la población a nivel local, de tal manera que incrementen sus posibilidades de inserción laboral.

A través de las ventanillas, también se brinda a la población oportunidades de formación y capacitación técnica y otros servicios de los que el MINTRAB dispone, para que la población pueda acceder a estos de una forma más ágil desde su municipio.

Beneficios de la VUME



Para mayor
información,
escanea o haz
click en el
código QR:



Proceso para la implementación de la VUME en el municipio

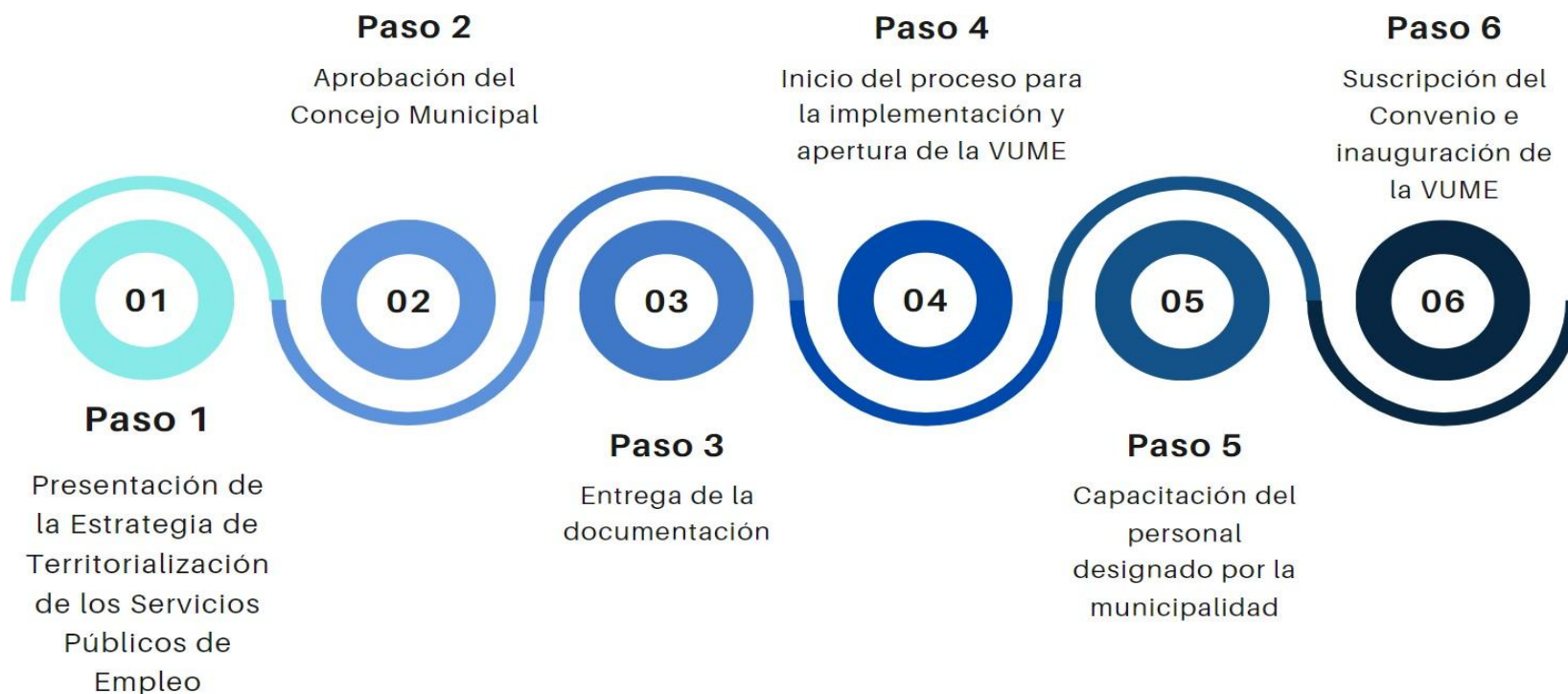

Estrategia Nacional de Municipios y Comunidades Saludables

Línea de tiempo

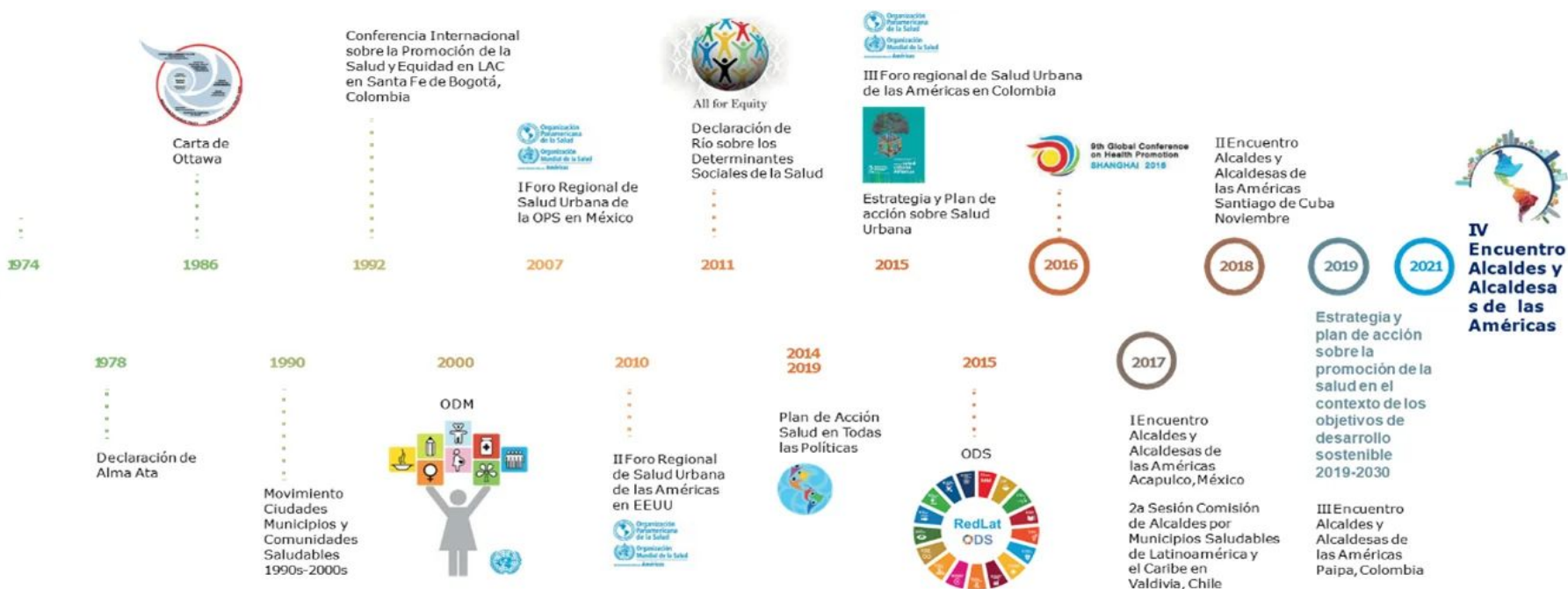

Fuente: Líneas Orientadoras para Municipios, Ciudades y Comunidades Saludables (MCCS) en la Región de las Américas (OPS/OMS, 2019).



Estrategia Nacional de Municipios y Comunidades Saludables

CONTENIDO

1, Municipio Saludable.

2, Intersectorialidad en Salud.

3, Mi municipio es sano, Entornos y estilos de vida Saludable.

4, Cero muertes maternas y Cero desnutrición en mi municipio.

5, Mi Municipio es verde.

6, Participación Social en Salud, Comunidades Saludables.

7, Gestión de Riesgo en Salud.



Promoción

Prevención

Atención

Rehabilitación

LIBERTAD

DE

DE 1821

Situación Actual: Tratamiento de Aguas Residuales

OBLIGATORIEDAD MUNICIPAL



- Elaboración del Estudio Técnico de Aguas Residuales (ETAR) con el inventario de descargas del municipio, a más tardar el **30 de mayo de 2024**,
- Las municipalidades deberán cumplir con tener en operación, sistemas de tratamiento de las **2 descargas principales** a más tardar el **02 de mayo del 2025**,
- En el **02 de mayo 2027** deberán cumplir con tratar el 60% de sus descargas con los parámetros indicados en dicha etapa,
- En el **02 de mayo 2031** deberán cumplir con tratar el 100% de sus descargas con los parámetros indicados en dicha etapa,

Para la elaboración y actualización de los estudios técnicos se deberá de cumplir con el **Manual General del Reglamento de las Descargas y Reuso de Aguas Residuales y de la Disposición de Lodos, Acuerdo Ministerial Número 105-2008**,

Para el seguimiento y evaluación de aguas residuales y de aguas para reuso, los entes generadores deberán tomar a su costa, como mínimo, **dos muestras al año** y efectuar los análisis que correspondan de conformidad con los parámetros contenidos en el estudio técnico," **Artículo 49**

| | | | | | |
|---------------------|------------------------|--|---------|---|---|
| Departamento | Sacatepéquez | Estudio Técnico de Aguas Residuales | Vigente | Descargas que el Inventario Reporta | 4 |
| Municipio | Magdalena Milpas Altas | Plantas de Tratamiento en Operación | 0 | Plantas de Tratamiento sin Operación | 1 |

REGLAMENTO 164-2021

El Acuerdo Gubernativo 164-2021, **Reglamento para la Gestión Integral de Residuos y Desechos Sólidos Comunes** es un esfuerzo en conjunto del Organismo Ejecutivo, las Municipalidades y todos los habitantes de Guatemala para solucionar progresivamente una problemática que es conocida comúnmente como "Basura" a Nivel Nacional.



**ENTRÓ EN VIGENCIA
EL 11 DE AGOSTO DE 2021**

Escanea el Código QR o visita el sitio web www.marn.gob.gt/Reglamento-164-2021 para conocer a detalle los plazos y obligaciones que establece este Reglamento.

¿Quiénes son los entes que deben cumplir este Reglamento?

Estas son algunas de las consideraciones que debes tener en cuenta, si tú, como persona individual o jurídica, pública o privada, nacional o extranjera, desarrollas alguna de las siguientes actividades en cualquier parte del territorio del país:

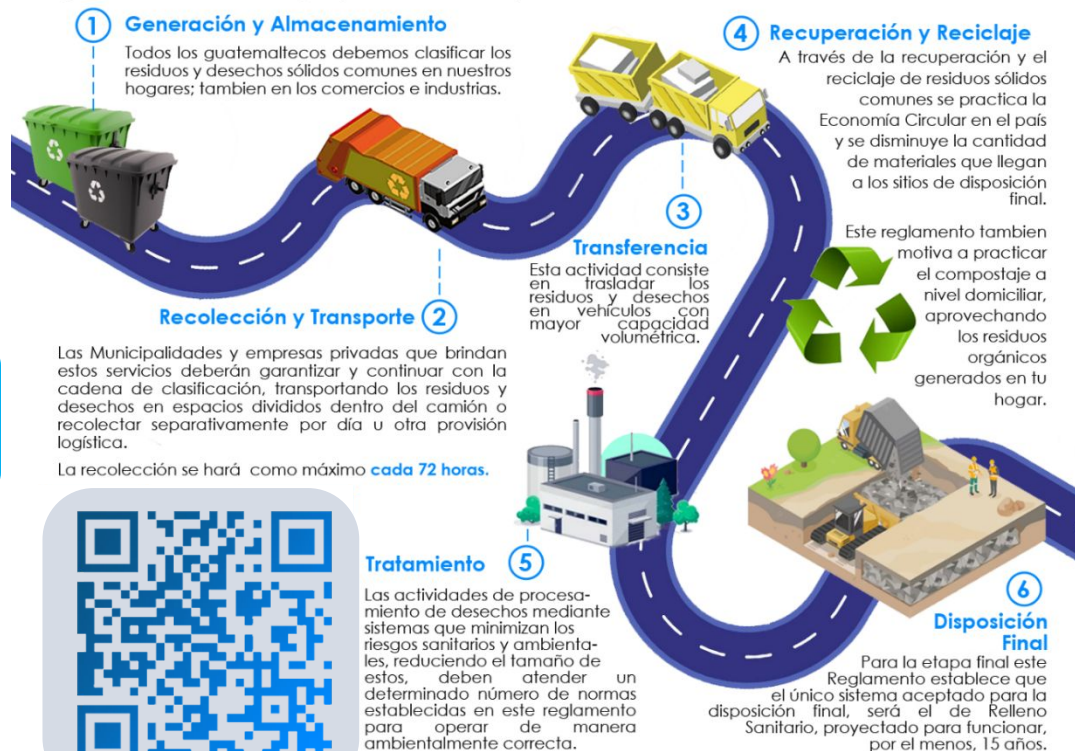

DE 1827

CLASIFICACIÓN DE LOS RESIDUOS Y DESECHOS SÓLIDOS COMUNES

El MARN invita a Clasificar los Residuos y Desechos Sólidos Comunes que generes en tu hogar, comercio, industria y cualquier espacio público del Municipio; según lo establecido en el Acuerdo Gubernativo 164-2021 para proteger el medio ambiente de tu entorno.



Escanea el Código QR para Descargar la Guía de Identificación Gráfica y conocer más sobre la Clasificación,



ORGÁNICO

¿Qué debo colocar en esta Clasificación?

Son productos de origen animal y vegetal, principalmente de los restos de alimentos, agricultura y jardinería. *Algunos ejemplos:*



INORGÁNICO

¿Qué debo colocar en esta Clasificación?

Son productos que no están compuestos de materia vegetal o animal y son de difícil descomposición por microorganismos. *Algunos ejemplos:*



Todos los demás residuos que se contaminen con aceites, líquidos y otros materiales que les haga perder el potencial de ser reciclados.



RECICLABLE

¿Qué debo colocar en esta Clasificación?

Algunos ejemplos:



Información Agroclimática



Para acceder al detalle de la información,
escanea el código QR,

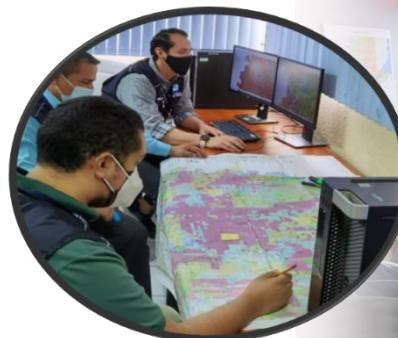

Generalidades

Documento elaborado por el equipo de trabajo conformado por los departamentos de: El Centro de Información Estratégica Agropecuaria, Laboratorio de Información Geográfica, Cobertura Vegetal y Uso de la Tierra, y Departamento de Suelos, de la Dirección de Información Geográfica, Estratégica y Gestión de Riesgos -DIGEGR- del Ministerio de Agricultura, Ganadería y Alimentación -MAGA-.

Características del municipio:

- Geográficas
- Biofísicas
- Productivas

Temáticas:

- Mapa de características geográficas y biofísicas
- Capacidad de uso de la tierra
- Taxonomía de suelos
- Descripción de las principales características
- Condiciones climáticas
- Cobertura vegetal
- Uso de la tierra año 2,020
- Fechas promedio de etapa fenológica ciclo de primera (cultivo de maíz/ frijol).

Se exponen las **potencialidades** y **limitaciones** del municipio en forma general.

INFORMACIÓN AGROCLIMÁTICA

Municipio de Magdalena, Sacatepéquez

Características geográficas y biofísicas

El municipio se localiza al norte del departamento con las siguientes colindancias:

Al Norte: municipio de Santa Lucía

Milpas Altas del departamento de Sacatepéquez

Al Sur: municipio de Santa María de Jesús, Sacatepéquez.

Al Este: municipio de Villa Nueva, del departamento de Guatemala, **Al Oeste:** con el municipio de Antigua Guatemala, Sacatepéquez.

Su extensión es de 14,00 km², que corresponde al 2,6% del departamento.

Se encuentra entre los 1,500 a 2,500 msnm y predominan altitudes entre 2,000 a 2,500 msnm en un 65,0% de la superficie del municipio.

La mayoría del municipio se caracteriza con Medio Índice Vial, con carreteras pavimentadas y no pavimentadas.

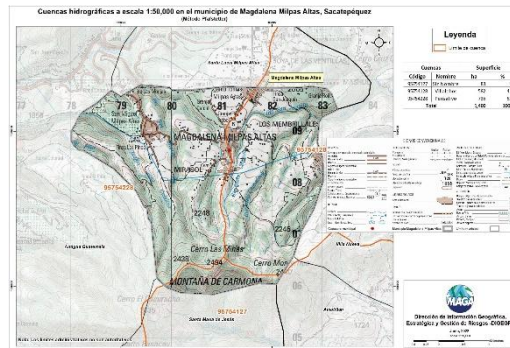

Capacidad de Uso de la Tierra

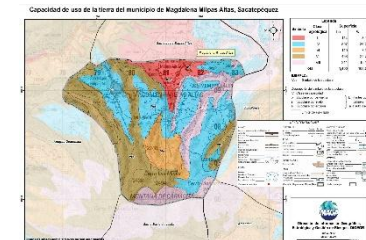

Según los datos del mapa, la aptitud agrícola ocupa una superficie del 44.3%, y la aptitud agroforestal tiene una superficie del 7.9. La actividad forestal del municipio puede fomentarse a partir de los incentivos forestales que corresponden dentro de la Ley PROBOSQUE, para lo cual se tiene un 32.7% para actividades forestales de producción y un 15.1% para protección.

Taxonomía de suelos

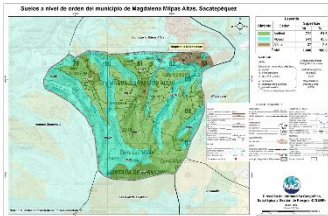

Mediante el Estudio Semidetallado de los Suelos del departamento de Sacatepéquez se clasificó taxonómicamente los suelos, en el que se determinó que el 51,6% son Andisoles (origen volcánico) seguido de los Molisolos (45.8%) y Alfisolos (2.6%).

Condiciones Climáticas

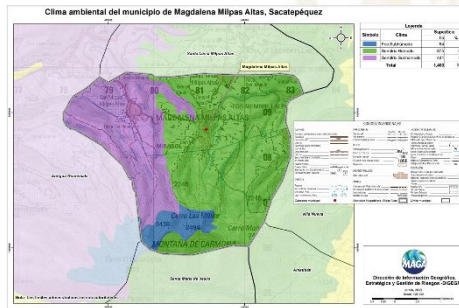

Respecto a las condiciones climáticas, predomina el clima Semifrío (14,3 – 17 °C) con un 94.0% y el restante 6.0% corresponde a Frío.

Con relación a la distribución de las lluvias, predomina el régimen Húmedo (1,001 a 2,000 mm) con un 62.4%.

Dada la distribución de la precipitación pluvial, en época seca (noviembre a abril) se requiere de riego agrícola.

Dentro de las principales amenazas naturales está la ocurrencia de Heladas en categoría Alta (noviembre a febrero) y Sequías en la categoría de Media (julio y agosto) por la ocurrencia de canículas (MAGA,2012).

Según reporte de DICORER del periodo del 2017 -2020 el municipio a registrado una categoría media en riesgo por exceso de lluvia y una categoría media por sequía agrícola.

Cobertura Vegetal y Uso de la Tierra

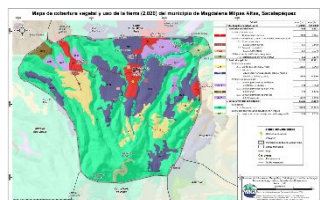

Territorios artificializados con 5,63% que representan: Tejido urbano continuo, zonas industriales, comercios y servicios, e instalaciones deportivas y recreativas.

Territorios agrícolas que ocupan el 36.48%, conformado por cultivos como: granos básicos (maíz y frijol), hortalizas (papa, cebolla, repollo, zanahoria, lechuga entre otros), flores y follajes, café (1.14%) y aguacate.

Predomina la presencia de Bosques (mixto) en un 56.27%; y medios semi-naturales con 1.61% (vegetación arbustiva baja).

Fecha promedio de etapa fenológica (cultivo de maíz / frijol)

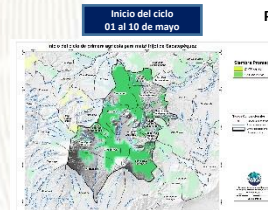

Primera cosecha

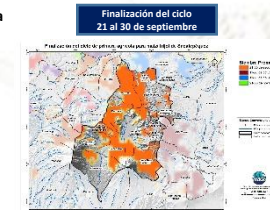

¿Qué son?

Son centros en donde se imparten cursos de capacitación técnica laboral y formación emprendedora; en espacios físicos proporcionados por la comunidad, municipalidades, organizaciones no gubernamentales, iglesias y otros.

¿Cuál es su objetivo?

Contribuir al desarrollo de oferta formativa vinculada a familias ocupacionales y cualificaciones con significación en el empleo, que proporcione la formación adecuada a personas jóvenes y adultas para su inserción en el mercado productivo y que responda a la demanda laboral.

Alianzas

Se realizan alianzas con municipalidades y otras organizaciones quienes proveen espacio físico y equipo para implementar los cursos.

También el Ministerio de Educación a través de la Dirección General de Educación Extraescolar, facilita equipo en diversas áreas e instructores para atender a los estudiantes.





Oportunidades

- Capacitarse en áreas técnicas con demanda productiva.
- Desarrollo de competencias para la vida, el trabajo y la formación emprendedora como ejes transversales para fortalecer la empleabilidad.
- Desarrollo de habilidades blandas en los jóvenes y adultos que participan en los cursos de formación.
- Disminución de la brecha entre educación y empleo a través de los cursos de formación.



¿Qué son?

Son centros de formación y capacitación extraescolar, asociadas al área agropecuaria en donde el campo o parcela de tierra es el espacio de aprendizaje, en el cual los participantes aprenden, fortalecen y tecnifican sus conocimientos y capacidades con la orientación de especialistas técnicos para el aprovechamiento de los recursos en el marco del Programa de Alimentación Escolar, PAE.

¿Cuál es su objetivo?

Promover buenas prácticas agropecuarias a través de la formación y capacitación, desarrollando competencias asociadas al área agrícola y pecuaria para tecnificar capacidades técnicas de los participantes para constituirse en proveedores del Programa de Alimentación Escolar, para obtener el certificado de Productor Agropecuario con Especialidad en Alimentación Escolar.

Alianzas

Se realizan alianzas con municipalidades y otras organizaciones gubernamentales y no gubernamentales quienes: autorizan y gestionan el uso de un espacio físico de terreno, proporcionan insumos, servicios básicos y personal para mantenimiento.

- Certificación de la formación modular a través del Programa Centros Municipales de Capacitación y Formación Humana, CEMUCAF.
- Certificación de la Competencia Técnico Laboral para acreditar “Productores Agropecuarios con Especialidad en Alimentación Escolar.
- Dotación de Módulos Formativos físicos o digitales para el desarrollo de procesos formativos.
- Transferencia Metodológica a técnicos de las ETCAE.





Oportunidades

- Formación, capacitación y tecnificación.
- Productores locales acreditados y certificados en competencias agropecuarias.
- Desarrollo comunitario y reactivación de la economía local.
- Reducción de barreras de género.
- Empoderamiento de la mujer.
- Prevención de la migración irregular.
- Desarrollar habilidades de lectoescritura y matemática funcional, así como completar sus ciclos educativos a través de modalidades flexibles.
- Vínculo entre las OPF y Productores Locales para la provisión y suministro de alimentos como lo establece la Ley de Alimentación Escolar.





¿Qué son?

Son espacios comunitarios educativos que, mediante el uso de herramientas tecnológicas y metodologías innovadoras, facilitan a la población educativa el desarrollo y fortalecimiento de procesos formativos pertinentes a su contexto y necesidades. Está dirigido para estudiantes del Sistema Educativo Nacional.



Alianzas

- ✓ Se gestiona la firma de convenio con las Municipalidades por 5 años para que apoyen con el espacio físico, pago de internet, energía eléctrica y seguridad.
- ✓ El Ministerio de Educación designa al instructor y facilita el equipamiento en coordinación con la cooperación.



¿Cuál es su objetivo?

Propiciar el desarrollo de la población a través de procesos de aprendizajes significativos, autónomos y colaborativos, mediante el uso de herramientas tecnológicas, en un modelo educativo flexible, pertinente y de calidad.





Oportunidades

- Iniciar o continuar estudios en forma gratuita en el Programa Nacional de Educación Alternativa PRONEA.
 - En el Nivel de Educación Primaria (de 13 años en adelante).
 - Nivel de Educación Media ciclo básico (de 15 años en adelante) y diversificado (de 17 años en adelante).
 - Avanzar a su propio ritmo.
 - Si ha extraviado su papelería de estudios, puede solicitar una evaluación por suficiencia para acreditar su formación y continuar estudiando.
- Acceso a computadoras e internet en forma gratuita para procesos formativos.
- Acompañamiento por parte de un tutor.



LIBERTAD
15 DE
SEPTIEMBRE
DE 1821

Análisis de seguridad en el municipio de Magdalena Milpas Altas

Tendencia histórica de la incidencia criminal

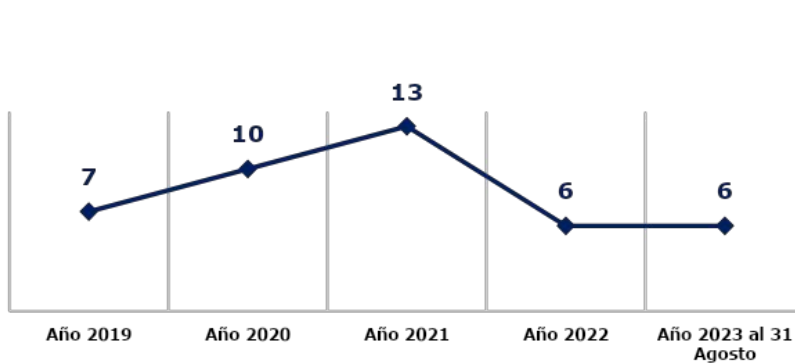

Hechos delictivos comparados

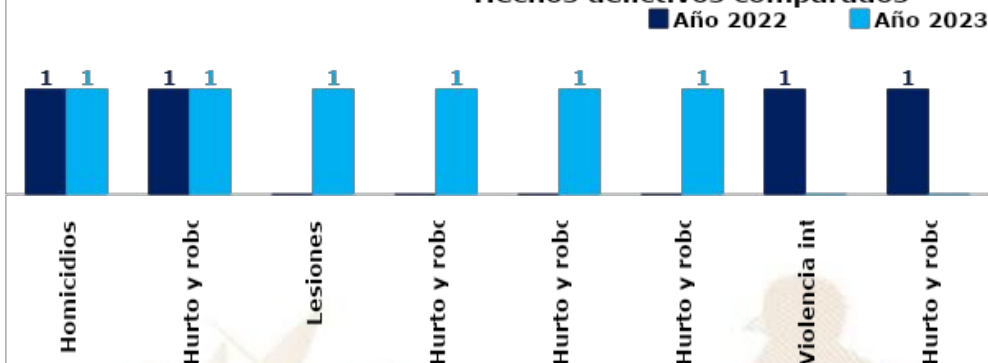

Análisis:

- ❑ En el ranquin de criminalidad, el municipio de Magdalena Milpas Altas se ubica en la 181ª posición a nivel nacional.
- ❑ En el año 2023, el hurto y robo de motocicletas registra una igualdad del 100% en comparación con el año 2022.
- ❑ En el año 2023, se reporta una igualdad en homicidios, en comparación con el año 2022.
- ❑ Los hechos registrados han ocurrido los días lunes y domingo, en horario de 16:00 a 24:00 horas.
- ❑ Focalización de los servicios institucionales: comercios, días de mercado, extremo de buses, calles principales, centros educativos y centros turísticos.

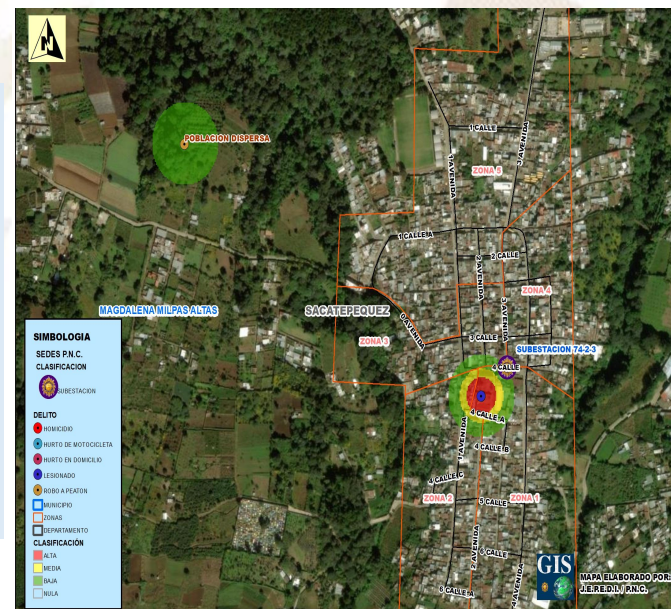

Gestión integral de la seguridad

❑ **Objetivo institucional en el municipio**

Realizar actividades operativas (patrullajes, puestos fijos y operativos policiales) en los lugares donde se han registrado hechos negativos y donde exista más aglomeración de personas (plazas, mercados, paradas de buses, eventos deportivos u otros), para garantizar la vida, la integridad física y la seguridad de las personas y sus bienes.

❑ **Servicios policiales**

| Dependencia policial | Talento humano | Recurso de movilidad | | Tasa de policías por habitantes | Kilómetros que recorre cada unidad policial |
|--|----------------|----------------------|--------------|---|--|
| | | Vehículos | Motocicletas | | |
| Subestación 74-2-3, Magdalena Milpas Altas | 10 | 1 | 1 | Se dispone de 7 policías por cada 10,000 habitantes | 1 unidad policial cubre 9 K ² de demarcación, |
| Otras dependencias policiales de apoyo | | | | | |
| Delegación de la Subdirección General de Prevención del Delito (Sacatepéquez) | 9 | 1 | -- | | |
| Delegación de la División Nacional contra el Desarrollo Criminal de las Pandillas (Sacatepéquez) | 20 | 1 | -- | | |
| Delegación de la División Especializada en Investigación Criminal (Sacatepéquez) | 17 | 2 | -- | | |
| Delegación de la División de Seguridad Turística (Sacatepéquez) | 36 | 3 | 7 | | |
| Polimerc (Sacatepéquez) | 15 | 1 | 1 | | |

❑ **Coordinación interinstitucional**

✓ Con instituciones del sector justicia, salud, educación y autoridades locales.

Sistema de Información Cultural - SIC -

¿Qué es el Sistema de Información Cultural SIC?

Es una herramienta virtual al servicio de la sociedad. Registra, sistematiza y difunde información sobre la cultura diversa de nuestro país a nivel nacional.

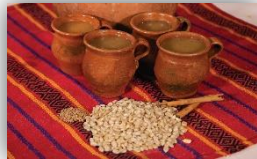

MUNAG
Museo Nacional de Arte de Guatemala
The明珠 of Guatemalan Culture



¿Qué encontramos en el SIC?

Información de más de 500 lugares del patrimonio cultural y natural, más de 130 recetas de gastronomía tradicional; manifestaciones de la espiritualidad y religiosidad popular; escuelas y universidades de arte y cultura; legislación cultural; premios y reconocimientos para artistas, académicos y gestores culturales.

Una biblioteca virtual, noticias, vídeos culturales... y mucha más información de la rica y variada cultura de Guatemala.

Registro Nacional de Artistas - RENART -

En el SIC también se encuentra el **Registro Nacional de Artistas RENART:**

- El RENART permite conocer cuántos artistas hay a nivel nacional, Apoyar a visibilizarlos y ampliar posibilidades de ofertar sus servicios artísticos.
- Actualmente hay más de 5,300 artistas registrados de los diversos municipios de Guatemala.
- Cada artista se registra por iniciativa y voluntad propia. Al registrarse recibe una certificación llamada **Número Único de Artistas -NUA-**. Este certificado puede ser utilizado convenientemente para gestionar apoyos en el Ministerio de Cultura y Deportes, y en otras instituciones nacionales y extranjeras.
- En el SIC el artista encontrará un tutorial que le guiará para registrarse en el RENART.



sicultura.gob.gt



La información cultural en el SIC, se puede encontrar desglosada por municipios:

Por ejemplo, en el municipio de **Magdalena Milpa Altas**, departamento de Sacatepéquez, se encuentra pendiente de registrar la información de sus recursos culturales:

¿Cuántos artistas hay en mi municipio?

Cada municipio, puede conocer quiénes, cuántos y dónde están sus artistas a través del **RENART**.

En el municipio de **Magdalena Milpa Altas**, departamento de Sacatepéquez, están registrados **02 artistas** de artes visuales, escénicas, música, literatura y cinematografía.

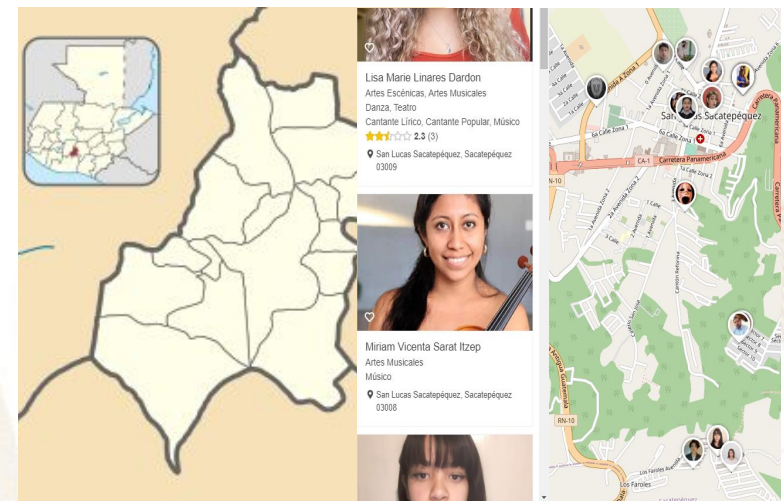

LIBERTAD
15 DE
SEPTIEMBRE
DE 1821

Oficinas Municipales de Agua y Saneamiento - OMAS -



¿Qué es una Oficina Municipal de Agua y Saneamiento –OMAS–?



Es la oficina técnica municipal creada con el propósito de fortalecer la gestión sostenible y la prestación de los servicios de agua potable y saneamiento.

- 🔵 Agua potable
- 🔵 Aguas residuales (negras)
- 🔵 Residuos y desechos sólidos (basura)



OMAS Beneficios de contar con una OMAS

1



ECONÓMICOS

Mejora la recaudación por la prestación de los servicios de agua y saneamiento

POLÍTICOS

Reduce conflictos sociales mejorando la gobernabilidad e integridad.



2

3



TÉCNICOS

Optimiza la coordinación interinstitucional

SOCIALES

Contribuye a la reducción de índices de desnutrición, mejora la salud y el bienestar general de la población



4

Oficinas Municipales de Agua y Saneamiento - OMAS -

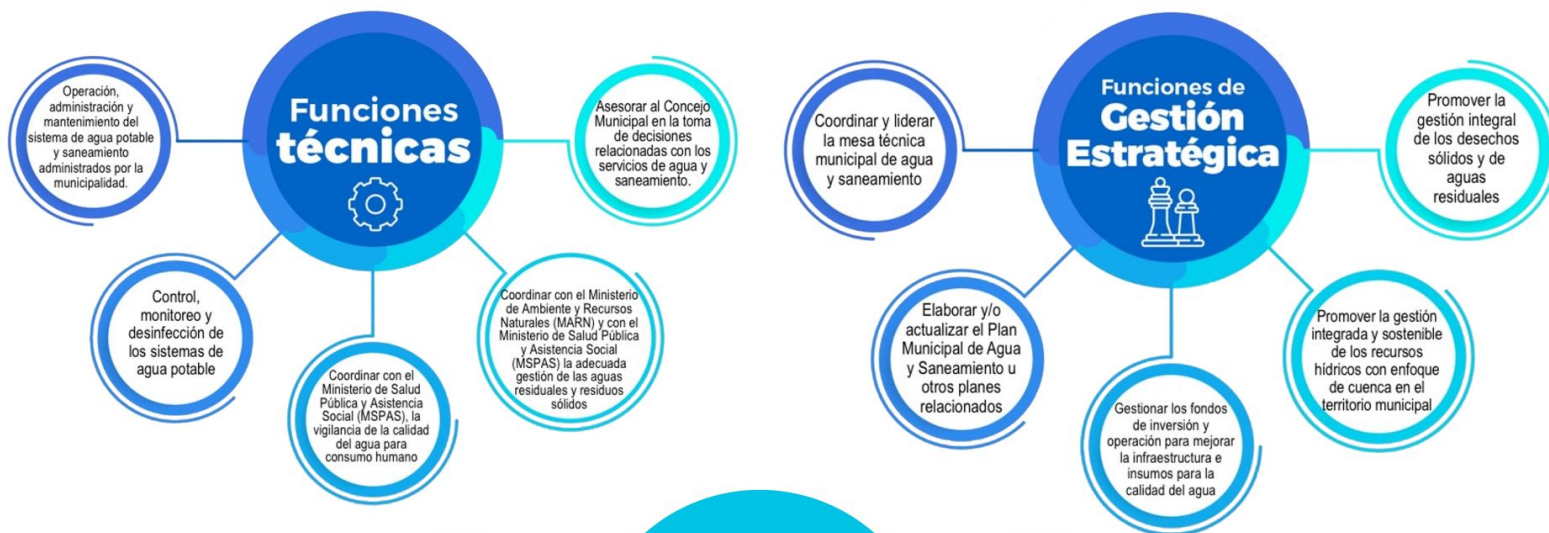

Inventario de atractivos turísticos

- ❖ Es la herramienta que registra ordenadamente los factores físicos y culturales de los atractivos turísticos, conformando la oferta turística del país, Se elabora en 2 fases: 1) registro de la información (categorización), 2) evaluación de los recursos (jerarquización).
- ❖ Los atractivos turísticos están clasificados en 5 jerarquías:
 - ❖ Los atractivos jerarquía 5 presentan rasgos excepcionales de interés y valor mundial, de gran significancia para el mercado turístico internacional y que atraen un flujo importante de visitantes.
 - ❖ Los atractivos jerarquía 4 son aquellos con características singulares y representativos para la región Centroamérica y visitantes nacionales, ya sea por sí solo o en conjunto con otros recursos contiguos y aptos de aprovecharse.
 - ❖ Los atractivos jerarquía 3 presentan algún rasgo llamativo de representatividad nacional, Son oferta complementaria para visitantes internacionales.
 - ❖ Los atractivos jerarquía 2 representan oferta para turistas del departamento o región donde se ubica, se encuentran en lugares donde no se han desarrollado facilidades turísticas complementarias, (hoteles, restaurantes, otros servicios).
 - ❖ Los atractivos jerarquía 1 son oferta para turistas del mismo municipio.

Para el municipio de Magdalena Milpas Altas, departamento de Sacatepéquez, se registra en el inventario, la siguiente información de los atractivos turísticos.

| RECURSO TURÍSTICO | TIPO | SUBTIPO | JERARQUÍA |
|------------------------------------|-----------|-------------------------|-----------|
| Finca Casa Blanca | Naturales | Parque Nacional | 1 |
| Reserva Ecológica Corazón del Agua | Naturales | Área Natural Recreativa | 1 |

La actualización del registro y evaluación de los atractivos turísticos se realiza por medio del departamento de Planeamiento turístico de INGUAT.

PLANTA TURÍSTICA REGISTRADA

- ❖ Se registran establecimientos de hospedaje, agencias de viajes, academias de español, transporte turístico terrestre y guías de turistas. A través de este registro cada municipio puede conocer cuántos y cuáles empresas y servicios turísticos están registrados y dónde están ubicados.
- ❖ En el sitio <https://registro.inguat.gob.gt/> se puede consultar el directorio de servicios turísticos registrados, así como los formularios y requisitos para solicitar la inscripción.

- ❖ Para incrementar el nivel de calidad de los servicios turísticos el INGUAT otorga a las empresas registradas y a los restaurantes que cumplen con los requisitos de la normativa técnica, los distintivos “sello Q”, “sello Q Verde” y “bioseguridad turística”.

Escanea el código QR para acceder al registro de servicios turísticos:



En el municipio de MAGDALENA MILPAS ALTAS, departamento de SACATEPÉQUEZ, se registra:

SERVICIOS TURÍSTICOS

1 Establecimientos de Hospedaje, siendo 1 de ellos **Aptos para la Actividad Turística** con disponibilidad de 19 Habitaciones y 52 Plazas Cama.

DISTINTIVOS DE CALIDAD

Los Distintivos de Calidad y Sostenibilidad Turística son otorgados a los servicios turísticos que garantizan a sus clientes, la implementación de un proceso de mejora continua y el cumplimiento de estándares de calidad y sostenibilidad en sus operaciones.

Los servicios turísticos que cuentan con este Distintivo que otorga el INGUAT de manera gratuita, han pasado por un proceso interno en donde se establecen controles en los procesos y servicios, para la satisfacción de los turistas, así como la seguridad y confort de las instalaciones.

Para mayor información: calidad.turistica@inguat.gob.gt

Política para la Generación y Recaudación de Ingresos Propios – PGRIP-

Contexto

En el 2022, INAP asistió técnicamente a 106 municipalidades para la elaboración de la **Política para la Generación y Recaudación de Ingresos Propios**, con el objetivo de que cuenten con un documento que contenga lineamientos que les permitan **mejorar la recaudación de ingresos propios convencionales y no convencionales**.

Política para la Generación y Recaudación de Ingresos Propios – PGRIP-

Aunque las propuestas de PGRIP han sido diseñadas según las necesidades de cada contexto, **todas parten de una matriz común en la que se expone:**



Esquema General de PGRIP

| | |
|---|---|
| Auto diagnóstico financiero de la municipalidad | Muestra los déficits presupuestarios y de las brechas que se generan por la falta de ingresos propios, identificando las tasas, arbitrios e impuestos que la municipalidad puede cobrar pero que no está cobrando y las razones por las cuales no lo hacen. |
| Identificación de Potenciales | Fuentes potenciales de ingresos no convencionales que permitan diseñar estrategias para hacer efectiva su recaudación. |
| Lineamientos para la generación de ingresos convencionales | Evaluación de los ingresos propios convencionales que la municipalidad está dejando de percibir, propuestas de mecanismos para mejorar los ingresos (Arbitrios, tarifas e impuestos que puede cobrar la municipalidad de acuerdo a la normativa vigente). |
| Lineamientos de acción para ingresos no convencionales | Propuesta de los ingresos no convencionales que se pueden obtener en base al potencial económico y los recursos físicos y naturales disponibles en el municipio, así como de los mecanismos que se pueden aplicar para generar estos ingresos. |



Monitoreo Índice de Gobernanza en Seguridad Alimentaria y Nutricional (SAN)



Esta herramienta tiene como finalidad la autoevaluación del desempeño de la COMUSAN y la calidad de su gestión, asimismo conocer las potencialidades y áreas a mejorar de dicha comisión en un momento determinado, definiendo un índice de gobernanza en SAN que permita la toma de decisiones consensuadas y oportunas por la COMUSAN.

Esta herramienta consiste en una aplicación que por medio de algoritmos, combina datos de 31 variables y 7 indicadores para definir un Índice de Gobernanza en SAN.



Participación: **6 variables**
Equidad: **5 variables**
Transparencia: **3 variables**
Eficiencia: **4 variables**
Capacidad de respuesta institucional: **8 variables**
Coordinación: **3 variables**
Marco regulatorio: **2 variables**

El Índice de Gobernanza se clasifica en tres niveles:

-  Nivel débil de Gobernanza en SAN: **Entre 0% y 49.99%**
-  Gobernanza en SAN aceptable: **Entre 50% y 79.99%**
-  Gobernanza en SAN totalmente aceptable: **Entre 80% y 100%**



Municipio de Magdalena Milpas Altas

| Información | Datos | Ranking Departamental | Ranking Municipal | Mapa |
|-------------|-------|-----------------------|-------------------|------|
|-------------|-------|-----------------------|-------------------|------|



Monitoreo de Gobernanza en SAN



Año 2023

Cuatrimestre q1

Departamento Sacatepéquez

Municipio Magdalena Milpas Altas

- Débil entre 0% y 49.99%
- Aceptable entre 50% y 79.99%
- Totalmente Aceptable entre 80% y 100%

Índice de Gobernanza en SAN

83%

Gobernanza Totalmente Aceptable en SAN

Resumen de Indicadores

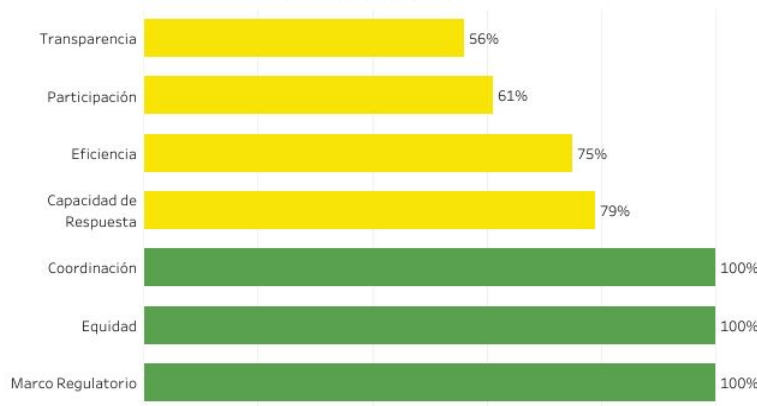

Mapa de Ubicación

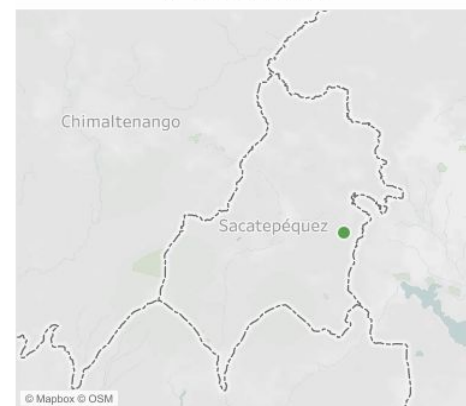

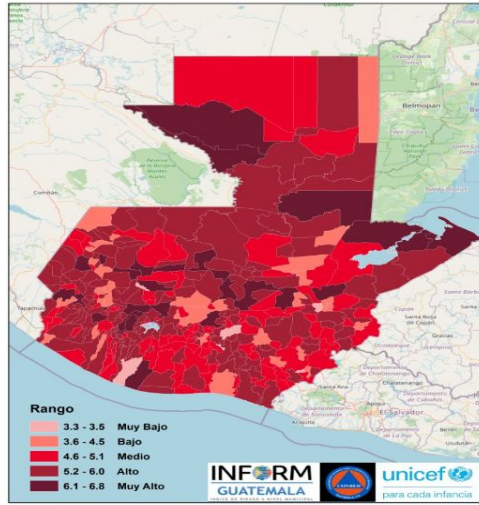

Estructura



INFORM Guatemala, es una herramienta nacional, abierta, objetiva y transparente que sirve para valorar el riesgo de desastres, a partir de la identificación de amenazas, vulnerabilidades y capacidades de respuesta en los 340 municipios del país.

SIMPLIFICA e INTEGRA Información sobre el riesgo de desastres a nivel municipal en Guatemala

TOMA DE DECISIONES



Escala 0—10



MAGDALENA MILPAS ALTAS, SACATEPÉQUEZ
Clasificación de Riesgo

MEDIO

El municipio presenta recurrencia de eventos naturales y degradación ambiental, con factores que reflejan vulnerabilidad y falta de capacidades / recursos para la respuesta ante eventos de distinto origen.

Índice de Riesgo de Desastres

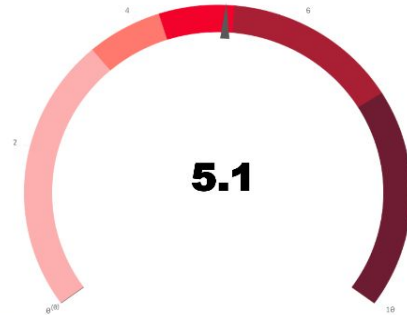

Mapa municipal

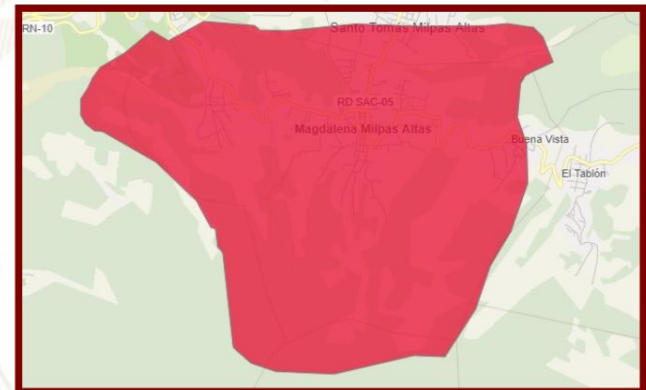

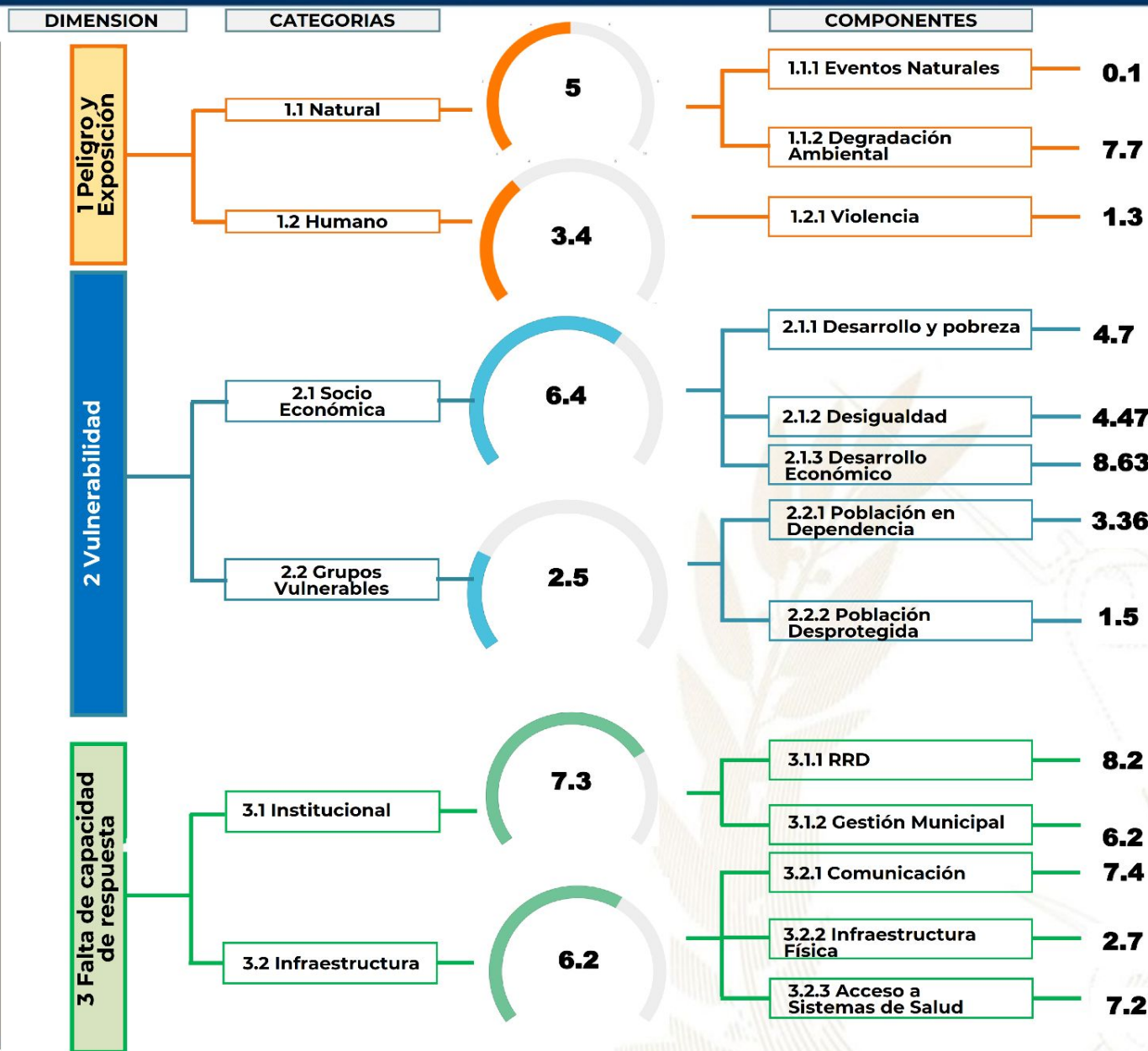

Procesos importantes para seguimiento:

- Ordenamiento territorial
- Plan Municipal de Respuesta
- Marco Nacional de Recuperación
- Normas para la Reducción de Desastres 1-4
- AGRIP
- Conformación de Coordinadoras para la Reducción de Desastres.
- Integración de Instancias Municipales para la Gestión Integral del Riesgo de Desastres.



Oferta Programática Dirigida a los Gobiernos Locales

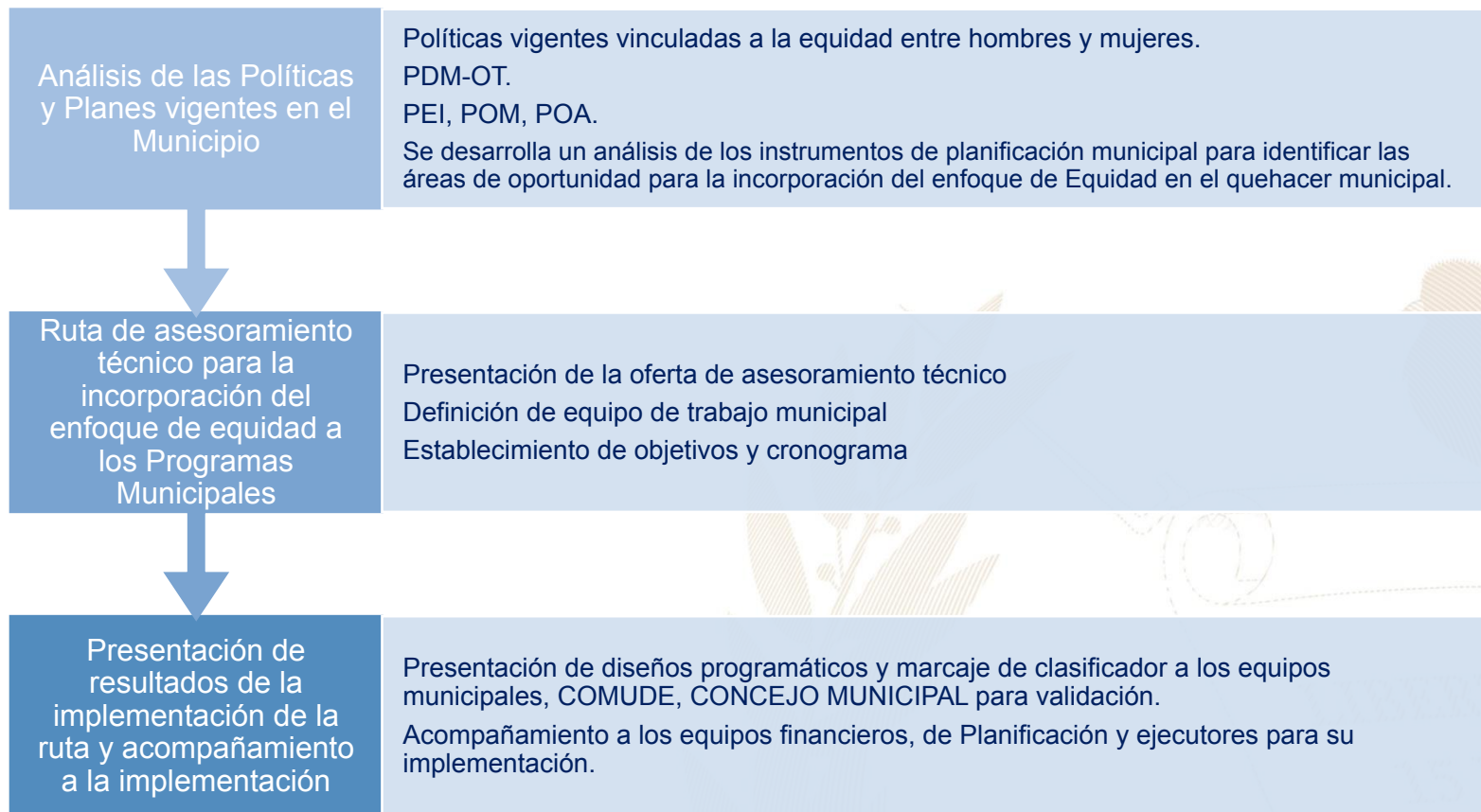

Más información aquí

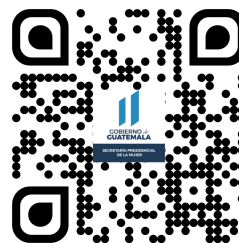

Magdalena Milpas Altas, Sacatepéquez



Educación, capacitación y formación

- Se realizaron capacitaciones para la prevención de la violencia a mujeres, y jóvenes del municipio.



Emprendimiento y/o productividad

- Actualmente se cuenta con 5 cursos activos, los cuales son brindados a las mujeres del municipio, en temas relacionados al enfoque de género.



Asistencia social

- Jornadas Médicas gratuitas, entrega de medicamentos totalmente gratis, coordinados por esta Dirección.



Cultural

- Conmemoración de fechas importantes sobre la diversidad temática de género, así como, la promoción de actividades de ocio, recreación y deporte.
- Participación en festivales, ferias y demás actividades del municipio.

El Índice de Desarrollo Humano Municipal (IDH-M) describe el nivel de bienestar en una sociedad a partir de tres dimensiones básicas: educación, salud y nivel de vida. El IDH-M se mide entre 0 y 1, siendo 1 el mayor nivel de desarrollo humano.

A partir de los resultados del XII Censo Nacional de Población (INE. 2019), el **IDH-M para el municipio de Magdalena Milpas Altas fue de: 0.70**. Este valor se encuentra por debajo del promedio del IDH-M en el departamento de Sacatepéquez (0.71) y por encima del promedio del IDH-M (0.63).

Las dimensiones del IDH-M que presentan mayor oportunidad de mejora en Magdalena Milpas Altas son: **educación y nivel de vida**,

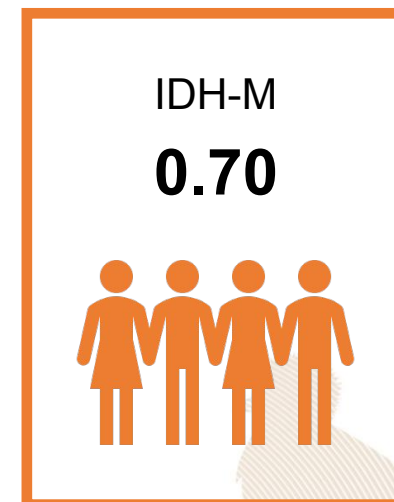

0.57

Educación

Esperanza educativa;
Escolaridad



0.91

Salud

Acceso a agua y saneamiento;
Materiales de pared y piso;
Supervivencia de hijos nacidos vivos



0.67

Nivel de Vida

Escolaridad de PEA;
Número de dormitorios por persona;
Tipo de ocupación de Población Ocupada;
Categoría ocupacional de Población Ocupada;
Ubicación geográfica

Referencias:

Instituto Nacional de Estadística de Guatemala (INE), (2019), XII Censo Nacional de Población y VII de Vivienda, Disponible en línea: <https://www.censopoblacion.gt/>
Programa de las Naciones Unidas para el Desarrollo (PNUD), (2022), Informe Nacional de Desarrollo Humano, Disponible en línea: <https://indhguatemala.org/visualizacion/>

El Índice de Privaciones Multidimensionales Municipal (IP-M) describe la pobreza a nivel municipal, para reflejar las carencias de los hogares en la calidad de la vivienda, en el empleo, en los logros educativos, en el acceso a servicios básicos de agua, saneamiento y energía, y en tecnología. El IP-M se mide entre 0 y 1, siendo 1 el mayor nivel de privaciones.

A partir de los resultados del XII Censo Nacional de Población (INE. 2019), **el IP-M para el municipio de Magdalena Milpas Altas fue de: 0.23**. Este valor se encuentra por encima del promedio del IP-M en el departamento de Sacatepéquez (0.21) y por debajo del IP-M en el país (0.32).

Las dimensiones del IP-M que presentan mayor oportunidad de mejora en Magdalena Milpas Altas son: **tecnología y empleo**

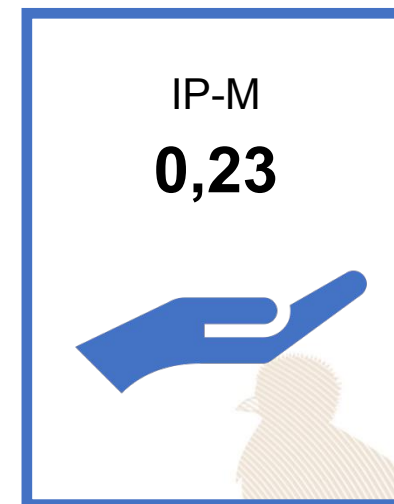

0.11

Vivienda

Materiales precarios en piso, techo y paredes;
Hacinamiento



0.29

Empleo

Trabajo infantil;
Empleo doméstico;
Trabajo no remunerado;
Categorías ocupacionales



0.14

Educación

Inasistencia escolar;
Rezago escolar;
Adultos sin escolaridad;
Adultos con menos de 6 años de escolaridad



0.08

Servicios básicos

Acceso restringido a agua;
Acceso restringido a saneamiento;
Sin energía eléctrica



0.75

Tecnología

Sin computadora en el hogar;
Sin internet en el hogar

Referencias:

Instituto Nacional de Estadística de Guatemala (INE), (2019), XII Censo Nacional de Población y VII de Vivienda, Disponible en línea: <https://www.censopoblacion.gt/>
Programa de las Naciones Unidas para el Desarrollo (PNUD), (2022), Informe Nacional de Desarrollo Humano, Disponible en línea: <https://indhguatemala.org/visualizacion/>

Comparación entre desempeño del municipio y el promedio departamental

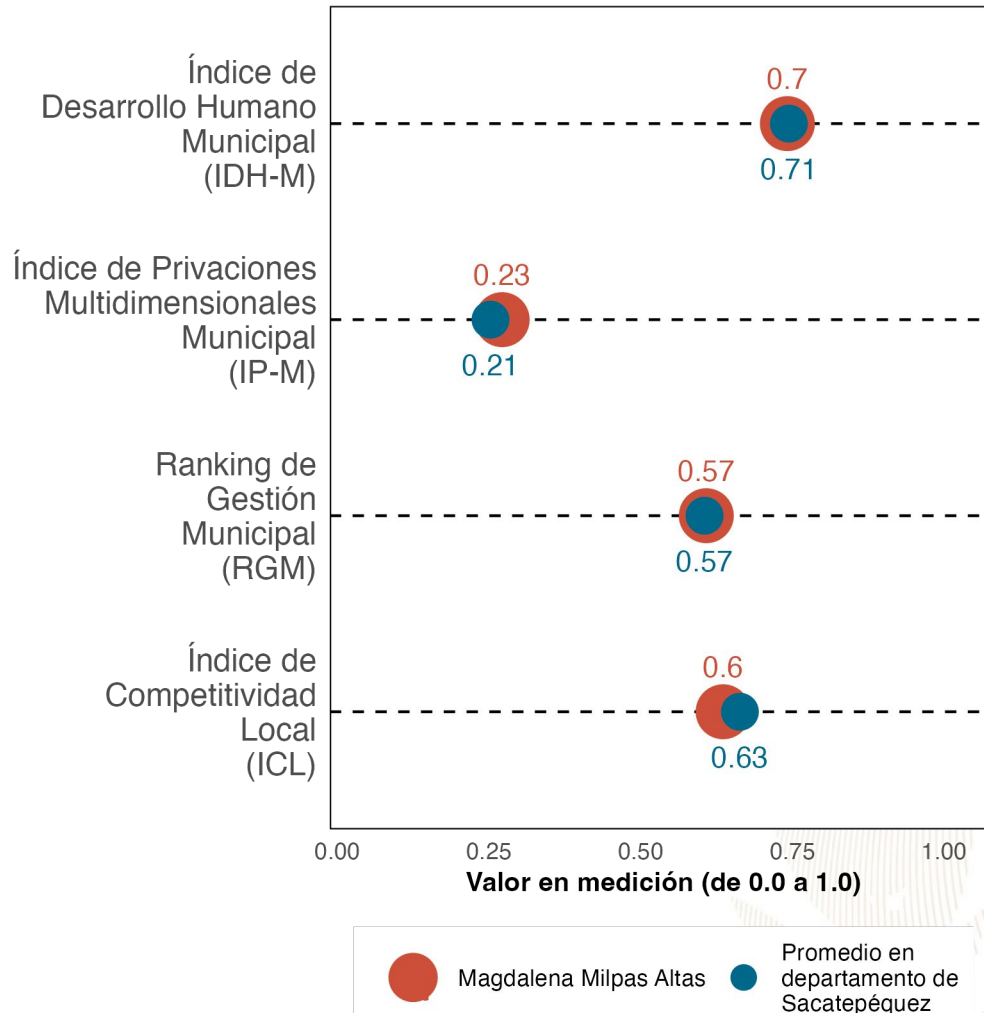

La gráfica compara el desempeño de **Magdalena Milpas Altas** con el promedio de los municipios de **Sacatepéquez** en distintas mediciones de desarrollo. Los resultados son:

Índice de Desarrollo Humano Municipal (**IDH-M**): **0.7**. Puesto **9** de **16**.

Índice de Privaciones Multidimensionales Municipal (**IP-M**): **0.23**. Puesto **11** de **16**.

Ranking de gestión municipal (**RGM**): **0.57**. Puesto **9** de **16**.

Índice de Competitividad Local (**ICL**): **0,6**. Puesto **12** de **16**,

Referencias:

Fundación Para el Desarrollo de Guatemala (FUNDESA), (2022), Índice de Competitividad Local, Disponible en línea: <https://www.fundesa.org.gt/indices-y-evaluaciones-de-pais/indice-de-competitividad-local>
 Programa de las Naciones Unidas para el Desarrollo (PNUD), (2022), Informe Nacional de Desarrollo Humano, Disponible en línea: <https://indhguatemala.org/visualizacion/>
 Secretaría de Planificación y Programación de la Presidencia (SEGEPLAN), (2022), Ranking de la Gestión Municipal 2020-2021, Disponible en línea: <https://ranking.segeplan.gob.gt/visor/>

Brecha para cada indicador por área

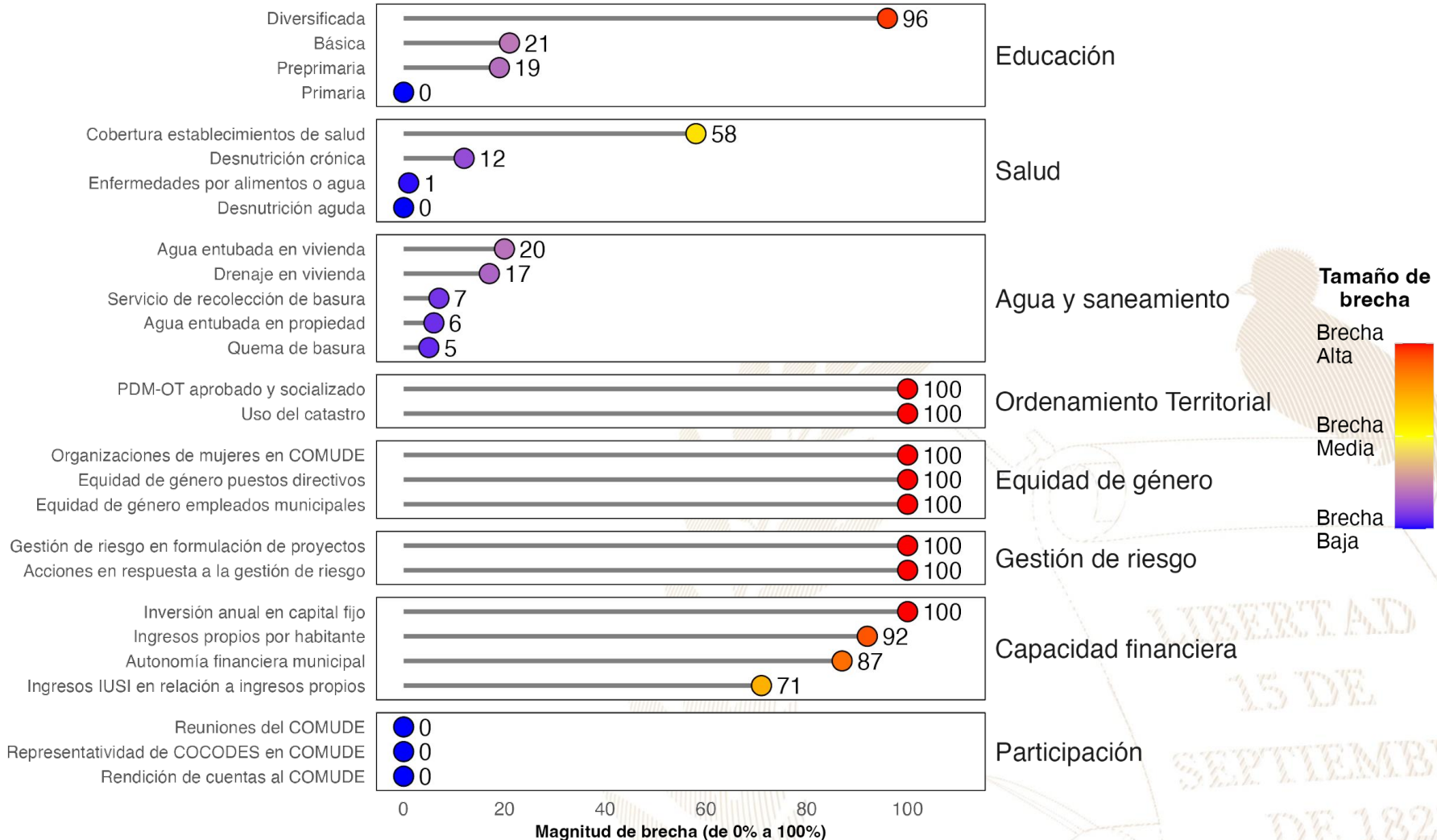

Referencias:

La selección de indicadores por área y la estimación de brechas para cada indicador se realizó con base en la información proporcionada a la Secretaría de Coordinación Ejecutiva de la Presidencia por los Ministerios de Educación y de Salud, así como en la información del Ranking de Gestión Municipal (SEGEPLAN, 2022) y el XII Censo Nacional de Población y VII de Vivienda (INE, 2019). Una brecha baja indica que hay poca necesidad de intervenir en el indicador, Una brecha media implica la necesidad de intervenir en el indicador para fortalecerlo, Una brecha alta implica mayor necesidad de intervenir para mejorar el desempeño en el indicador, Instituto Nacional de Estadística de Guatemala (INE), (2019), XII Censo Nacional de Población y VII de Vivienda, Disponible en línea: <https://www.censopoblacion.gt/>, Secretaría de Planificación y Programación de la Presidencia (SEGEPLAN), (2022), Ranking de la Gestión Municipal 2020-2021, Disponible en línea: <https://ranking.segeplan.gov.gt/visor/>

Índice de Desarrollo Humano Municipal (IDH-M)

Si **Magdalena Milpas Altas** eliminará las brechas en los indicadores de desempeño listados en la gráfica anterior, **los cinco indicadores que tendrían mayor impacto en el IDH-M serían:** (a) autonomía financiera municipal, (b) ingresos propios por habitante, (c) educación diversificada, (d) educación básica y (e) agua entubada en vivienda.

IDH-M estimado si brecha se elimina

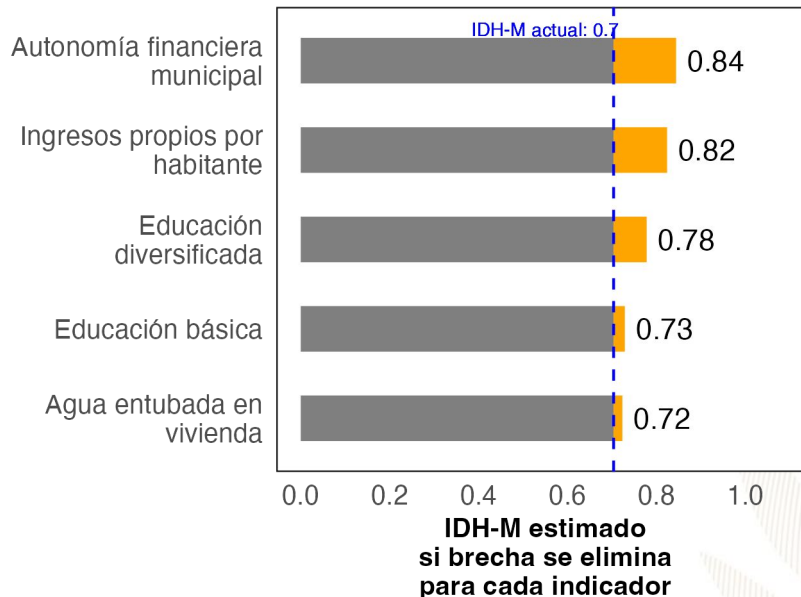

Ranking de Gestión Municipal (RGM)

Si **Magdalena Milpas Altas** eliminará las brechas en los indicadores de desempeño listados en la gráfica anterior, **los cinco indicadores que tendrían mayor impacto en el RGM serían:** (a) acciones en respuesta a la gestión de riesgo, (b) PDM-OT aprobado y socializado, (c) uso del catastro, (d) organizaciones de mujeres en COMUDE y (e) gestión de riesgo en formulación de proyectos.

RGM estimado si brecha se elimina

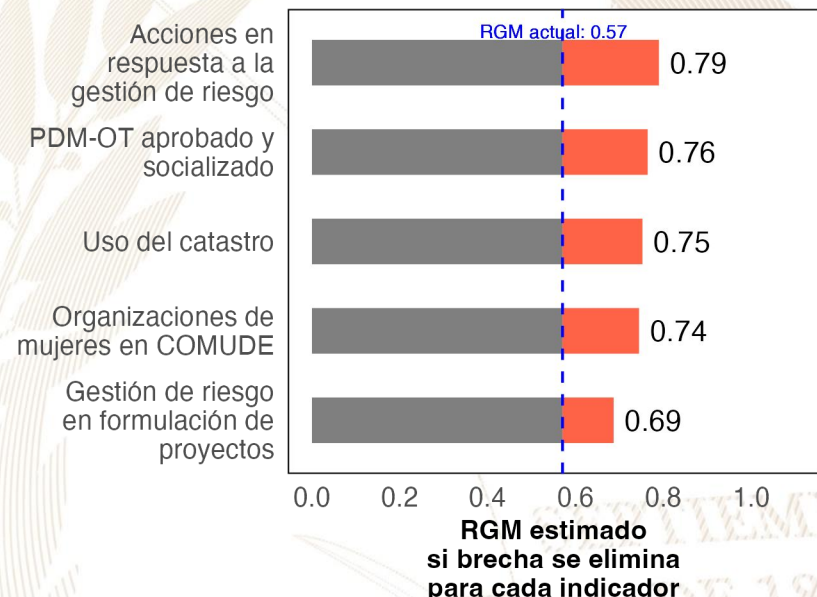

Referencias:

Para estimar el incremento en el desempeño se utilizó un modelo de regresión lineal tomando en cuenta la población, urbanización y etnicidad. Se considera que una brecha en un indicador de desarrollo ha sido eliminada si se reduce su valor actual a 0, Instituto Nacional de Estadística de Guatemala (INE), (2019), XII Censo Nacional de Población y VII de Vivienda, Disponible en línea: <https://www.censopoblacion.gt/>
Programa de las Naciones Unidas para el Desarrollo (PNUD), (2022), Informe Nacional de Desarrollo Humano, Disponible en línea: <https://indhguatemala.org/visualizacion/>
Secretaría de Planificación y Programación de la Presidencia (SEGEPLAN), (2022), Ranking de la Gestión Municipal 2020-2021, Disponible en línea: <https://ranking.segeplan.gob.gt/visor/>

Ranking Municipal

El Ranking de la Gestión Municipal (RGM) es un instrumento de asesoría creado para que los gobiernos locales, entidades de gobierno, cooperación internacional, academia y población en general cuenten con información precisa acerca de los avances y desafíos existentes en los principales temas de gestión municipal, a partir de la medición de 55 indicadores clasificados en 6 índices, que componen el índice de gestión municipal.

| Departamento/ Municipio | Resultados del Índice |
|---------------------------------------|-----------------------|
| Sacatepéquez | |
| Magdalena Milpas Altas | |
| Índice de Participación Ciudadana | 0.70 |
| Índice de Información a la Ciudadanía | 0.59 |
| Índice de Gestión Financiera | 0.28 |
| Índice de Gestión Estratégica | 0.17 |
| Índice de Gestión Administrativa | 0.16 |
| Índice de Servicios Públicos | 0.04 |





GOBIERNO de
GUATEMALA

DR. ALEJANDRO GIAMMATTEI

Un Presidente
MUNICIPALISTA

10 GIRA PRESIDENCIAL

INFORME DE LOGROS

2020



2023

GOBIERNO CENTRAL A GOBIERNOS LOCALES

A nivel nacional

| Año | No, | Producto público | Comunidad | Beneficiarios | Monto (Q) |
|------|-----|---|-----------|---------------|--------------------|
| 2020 | 1 | Becas de inglés para estudiantes y docentes | Todos | 6, 110 | Q5,563,491.00 |
| 2021 | 2 | Becas de inglés para estudiantes y docentes | Todos | 2887 | Q, 762,320.00 |
| 2022 | 3 | Becas de inglés para estudiantes y docentes | Todos | 6053 | Q 30,807,720.00 |
| 2023 | 4 | Becas de inglés para estudiantes y docentes | Todos | 8087 | Q, 42, 676, 821.00 |

A nivel departamento de Sacatepéquez

| Año | No, | Producto público | Comunidad | Beneficiarios | Monto (Q) |
|------|-----|---|---|---------------|---------------|
| 2020 | 1 | Programa de Profesionalización de docentes PADEP | Kaqchikel | 99 | Q559,350.00 |
| 2020 | 2 | Programa de Textos escolares del Nivel de Educación Preprimaria y Primaria | K'iche', kaqchikel, mam, q'eqchi', q'anjob'al, tz'utujil, ixil, achi, itza', xinka, castellano | 18613 | Q241,691.02 |
| 2020 | 3 | Programa de Becas de Inglés, para el fortalecimiento de las competencias lingüísticas | Todos | 12 | N/A |
| 2021 | 4 | Programa de Profesionalización de docentes PADEP | Kaqchikel | 138 | Q1,132,350.00 |
| 2021 | 5 | Programa de Textos escolares del Nivel de Educación Preprimaria y Primaria | K'iche', kaqchikel, mam, q'eqchi', q'anjob'al, tz'utujil, ixil, achi, | 2346 | Q53,924.40 |
| 2021 | 6 | Programa de Becas de Inglés, para el fortalecimiento de las competencias lingüísticas | Todos | 63 | N/A |
| 2022 | 7 | Programa de Profesionalización de docentes PADEP | Kaqchikel | 89 | Q931,520.00 |
| 2022 | 8 | Programa de Textos escolares del Nivel de Educación Preprimaria y Primaria | K'iche', Kaqchikel, Mam, Q'eqchi', Q'anjob'al, Tz'utujil, Ixil, Achi, Poqomchi', Ch'orti', Popti' | 326 | Q1,610.44 |
| 2022 | 9 | Programa de Becas de Inglés, para el fortalecimiento de las competencias lingüísticas | Todos | 162 | N/A |
| 2023 | 10 | Programa de Profesionalización de docentes PADEP | Kaqchikel | 130 | Q401,940.00 |
| 2023 | 11 | Programa de Textos escolares del Nivel de Educación Preprimaria y Primaria | K'iche', kaqchikel, Mam, Q'eqchi', Q'anjob'al, Tz'utujil, Ixil, Achi, | 1858 | Q59,626.68 |
| 2023 | 12 | Programa de Becas de Inglés, para el fortalecimiento de las competencias lingüísticas | Todos | 222 | N/A |

Magdalena Milpas Altas, Sacatepéquez

| Año | No. | Producto público | Comunidad | Beneficiarios | Monto (Q) |
|------|-----|--|------------------------|---------------|----------------|
| 2020 | 1 | Cuadernos De Trabajo Impresos Para Estudiantes Del Nivel Preprimario | Magdalena Milpas Altas | 407 | Q7,806.26 |
| 2020 | 2 | Textos Impresos Para Estudiantes Del Nivel Primario | Magdalena Milpas Altas | 407 | Q24,061.43 |
| 2020 | 3 | Establecimientos Del Nivel Preprimaria Atendidos Con Gratuidad | Magdalena Milpas Altas | 419 | Q8,380.00 |
| 2020 | 4 | Establecimientos Del Nivel Primario Atendidos Con Gratuidad | Magdalena Milpas Altas | 1457 | Q31,078.15 |
| 2020 | 5 | Establecimientos Del Ciclo Básico Atendidos Con Gratuidad | Magdalena Milpas Altas | 342 | Q17,100.00 |
| 2020 | 6 | Estudiantes Del Nivel Preprimaria Con Cobertura De Seguro Médico Escolar | Magdalena Milpas Altas | 436 | Q34,109.77 |
| 2020 | 7 | Estudiantes Del Nivel Primaria Con Cobertura De Seguro Médico Escolar | Magdalena Milpas Altas | 1425 | Q111,664.06 |
| 2020 | 8 | Estudiantes Del Nivel Preprimario Beneficiados Con Útiles Escolares | Magdalena Milpas Altas | 419 | Q21,785.00 |
| 2020 | 9 | Estudiantes Del Nivel Primario Beneficiados Con Útiles Escolares | Magdalena Milpas Altas | 1457 | Q75,970.00 |
| 2020 | 10 | Docentes Del Nivel Preprimario Beneficiados Con Valijas Didácticas | Magdalena Milpas Altas | 23 | Q5,060.00 |
| 2020 | 11 | Docentes Del Nivel Primario Beneficiados Con Valijas Didácticas | Magdalena Milpas Altas | 62 | Q13,640.00 |
| 2020 | 12 | Estudiantes del nivel preprimario atendidos con alimentación escolar | Magdalena Milpas Altas | 436 | Q344,680.00 |
| 2020 | 13 | Estudiantes del nivel primario atendidos con alimentación escolar | Magdalena Milpas Altas | 1416 | Q1,138,160.,00 |
| 2020 | 14 | Estudiantes del nivel preprimario del sector oficial atendidos en el sistema escolar (Monolingüe y bilingüe) | Magdalena Milpas Altas | 437 | Q2,263,165.98 |
| 2020 | 15 | Estudiantes del nivel primario del sector oficial atendidos en el sistema escolar, (Monolingüe y Bilingüe) | Magdalena Milpas Altas | 1427 | Q6,022,119.71 |
| 2020 | 16 | Estudiantes del ciclo básico del sector oficial atendidos en el sistema escolar (Telesecundaria, nufed, oficial), | Magdalena Milpas Altas | 351 | Q2,484.41 |
| 2020 | 17 | Estudiantes del Programa Centros Municipales de Capacitación y Formación Humana (CEMUCAF) atendidos en áreas técnico-laborales | Magdalena Milpas Altas | 65 | N/A |
| 2020 | 18 | Estudiantes del programa de modalidades flexibles atendidos | Magdalena Milpas Altas | 45 | N/A |

Magdalena Milpas Altas, Sacatepéquez

| Año | No. | Producto público | Comunidad | Beneficiarios | Monto (Q) |
|------|-----|--|------------------------|---------------|---------------|
| 2021 | 19 | Cuadernos De Trabajo Impresos Para Estudiantes Del Nivel Preprimario | Magdalena Milpas Altas | 404 | Q6,917.69 |
| 2021 | 20 | Textos Impresos Para Estudiantes Del Nivel Primario | Magdalena Milpas Altas | 1032 | Q16,667.11 |
| 2021 | 21 | Establecimientos Del Nivel Preprimaria Atendidos Con Gratuidad | Magdalena Milpas Altas | 468 | Q18,080.00 |
| 2021 | 22 | Establecimientos Del Nivel Primario Atendidos Con Gratuidad | Magdalena Milpas Altas | 1423 | Q58,292.27 |
| 2021 | 23 | Establecimientos Del Ciclo Básico Atendidos Con Gratuidad | Magdalena Milpas Altas | 329 | Q33,800.00 |
| 2021 | 24 | Estudiantes Del Nivel Preprimaria Con Cobertura De Seguro Médico Escolar | Magdalena Milpas Altas | 468 | Q44,859.07 |
| 2021 | 25 | Estudiantes Del Nivel Primaria Con Cobertura De Seguro Médico Escolar | Magdalena Milpas Altas | 1427 | Q139,880.22 |
| 2021 | 26 | Estudiantes Del Nivel Preprimario Beneficiados Con Útiles Escolares | Magdalena Milpas Altas | 436 | Q22,715.00 |
| 2021 | 27 | Estudiantes Del Nivel Primario Beneficiados Con Útiles Escolares | Magdalena Milpas Altas | 1416 | Q73,805.00 |
| 2021 | 28 | Docentes Del Nivel Preprimario Beneficiados Con Valijas Didácticas | Magdalena Milpas Altas | 22 | Q4,840.00 |
| 2021 | 29 | Docentes Del Nivel Primario Beneficiados Con Valijas Didácticas | Magdalena Milpas Altas | 62 | Q13,640.00 |
| 2021 | 30 | Estudiantes del nivel preprimario atendidos con alimentación escolar | Magdalena Milpas Altas | 468 | Q325,884.00 |
| 2021 | 31 | Estudiantes del nivel primario atendidos con alimentación escolar | Magdalena Milpas Altas | 1423 | Q1,020,560.00 |
| 2021 | 32 | Estudiantes del nivel preprimario del sector oficial atendidos en el sistema escolar (Monolingüe y bilingüe) | Magdalena Milpas Altas | 470 | Q2,222,099.73 |
| 2021 | 33 | Estudiantes del nivel primario del sector oficial atendidos en el sistema escolar, (Monolingüe y Bilingüe) | Magdalena Milpas Altas | 1417 | Q6,452,808.98 |
| 2021 | 34 | Estudiantes del ciclo básico del sector oficial atendidos en el sistema escolar (Telesecundaria, nufed, oficial), | Magdalena Milpas Altas | 329 | Q2,645.44 |
| 2021 | 35 | Estudiantes del Programa de Educación Primaria de Adultos por Correspondencia (PEAC), atendidos | Magdalena Milpas Altas | 16 | N/A |
| 2021 | 36 | Estudiantes del Programa Centros Municipales de Capacitación y Formación Humana (CEMUCAF) atendidos en áreas técnico-laborales | Magdalena Milpas Altas | 29 | N/A |
| 2021 | 37 | Estudiantes del programa de modalidades flexibles atendidos | Magdalena Milpas Altas | 63 | N/A |

Magdalena Milpas Altas, Sacatepéquez

| Año | No. | Producto público | Comunidad | Beneficiarios | Monto (Q) |
|------|-----|--|------------------------|---------------|---------------|
| 2022 | 38 | Cuadernos De Trabajo Impresos Para Estudiantes Del Nivel Preprimario | Magdalena Milpas Altas | 425 | Q7,033.75 |
| 2022 | 39 | Textos Impresos Para Estudiantes Del Nivel Primario | Magdalena Milpas Altas | 1416 | Q67,642.32 |
| 2022 | 40 | Establecimientos Del Nivel Preprimaria Atendidos Con Gratuidad | Magdalena Milpas Altas | 468 | Q19,160.00 |
| 2022 | 41 | Establecimientos Del Nivel Primario Atendidos Con Gratuidad | Magdalena Milpas Altas | 1423 | Q57,308.17 |
| 2022 | 42 | Establecimientos Del Ciclo Básico Atendidos Con Gratuidad | Magdalena Milpas Altas | 329 | Q31,600.00 |
| 2022 | 43 | Estudiantes Del Nivel Preprimaria Con Cobertura De Seguro Médico Escolar | Magdalena Milpas Altas | 495 | Q50,540.30 |
| 2022 | 44 | Estudiantes Del Nivel Primaria Con Cobertura De Seguro Médico Escolar | Magdalena Milpas Altas | 1414 | Q149,599.81 |
| 2022 | 45 | Estudiantes Del Nivel Preprimario Beneficiados Con Útiles Escolares | Magdalena Milpas Altas | 468 | Q24,430.00 |
| 2022 | 46 | Estudiantes Del Nivel Primario Beneficiados Con Útiles Escolares | Magdalena Milpas Altas | 1423 | Q74,115.00 |
| 2022 | 47 | Estudiantes Del Ciclo Básico Beneficiados Con Útiles Escolares | Magdalena Milpas Altas | 22 | Q9,680.00 |
| 2022 | 48 | Docentes Del Nivel Primario Beneficiados Con Valijas Didácticas | Magdalena Milpas Altas | 62 | Q27,940.00 |
| 2022 | 49 | Estudiantes del nivel preprimario atendidos con alimentación escolar | Magdalena Milpas Altas | 493 | Q523,830.00 |
| 2022 | 50 | Estudiantes del nivel primario atendidos con alimentación escolar | Magdalena Milpas Altas | 1410 | Q1,512,270.00 |
| 2022 | 51 | Estudiantes del nivel preprimario del sector oficial atendidos en el sistema escolar (Monolingüe y bilingüe) | Magdalena Milpas Altas | 500 | Q2,357,347.77 |
| 2022 | 52 | Estudiantes del nivel primario del sector oficial atendidos en el sistema escolar, (Monolingüe y Bilingüe) | Magdalena Milpas Altas | 1404 | Q6,429,648.75 |
| 2022 | 53 | Estudiantes del ciclo básico del sector oficial atendidos en el sistema escolar (Telesecundaria, nufed, oficial), | Magdalena Milpas Altas | 316 | N/A |
| 2022 | 54 | Estudiantes del Programa de Educación Primaria de Adultos por Correspondencia (PEAC), atendidos | Magdalena Milpas Altas | 13 | N/A |
| 2022 | 55 | Estudiantes del Programa Centros Municipales de Capacitación y Formación Humana (CEMUCAF) atendidos en áreas técnico-laborales | Magdalena Milpas Altas | 82 | N/A |
| 2022 | 56 | Estudiantes del programa de modalidades flexibles atendidos | Magdalena Milpas Altas | 103 | N/A |

Magdalena Milpas Altas, Sacatepéquez

| Año | No. | Producto público | Comunidad | Beneficiarios | Monto (Q) |
|------|-----|--|------------------------|---------------|---------------|
| 2023 | 57 | Cuadernos De Trabajo Impresos Para Estudiantes Del Nivel Preprimario | Magdalena Milpas Altas | 435 | Q8,204.10 |
| 2023 | 58 | Textos Impresos Para Estudiantes Del Nivel Primario | Magdalena Milpas Altas | 630 | Q6,226.92 |
| 2023 | 59 | Establecimientos Del Nivel Preprimaria Atendidos Con Gratuidad | Magdalena Milpas Altas | 437 | Q17,920.00 |
| 2023 | 60 | Establecimientos Del Nivel Primario Atendidos Con Gratuidad | Magdalena Milpas Altas | 1404 | Q57,344.74 |
| 2023 | 61 | Establecimientos Del Ciclo Básico Atendidos Con Gratuidad | Magdalena Milpas Altas | 317 | Q31,500.00 |
| 2023 | 62 | Estudiantes Del Nivel Preprimaria Con Cobertura De Seguro Médico Escolar | Magdalena Milpas Altas | 473 | Q36,192.49 |
| 2023 | 63 | Estudiantes Del Nivel Primaria Con Cobertura De Seguro Médico Escolar | Magdalena Milpas Altas | 1438 | Q110,338.36 |
| 2023 | 64 | Estudiantes Del ciclo básico Con Cobertura De Seguro Médico Escolar | Magdalena Milpas Altas | 331 | Q21,069.78 |
| 2023 | 65 | Estudiantes Del Nivel Preprimario Beneficiados Con Útiles Escolares | Magdalena Milpas Altas | 437 | Q22,830.00 |
| 2023 | 66 | Estudiantes Del Nivel Primario Beneficiados Con Útiles Escolares | Magdalena Milpas Altas | 1404 | Q73,080.00 |
| 2023 | 67 | Estudiantes Del Ciclo Básico Beneficiados Con Útiles Escolares | Magdalena Milpas Altas | 317 | Q31,700.00 |
| 2023 | 68 | Docentes Del Nivel Preprimario Beneficiados Con Valijas Didácticas | Magdalena Milpas Altas | 21 | Q9,240.00 |
| 2023 | 69 | Docentes Del Nivel Primario Beneficiados Con Valijas Didácticas | Magdalena Milpas Altas | 63 | Q27,720.00 |
| 2023 | 70 | Docentes Del Ciclo Básico Beneficiados Con Valijas Didácticas | Magdalena Milpas Altas | 9 | Q3,960.00 |
| 2023 | 71 | Estudiantes del nivel preprimario atendidos con alimentación escolar | Magdalena Milpas Altas | 460 | Q430,920.00 |
| 2023 | 72 | Estudiantes del nivel primario atendidos con alimentación escolar | Magdalena Milpas Altas | 1418 | Q1,353,540.00 |
| 2023 | 73 | Estudiantes del nivel medio atendidos con alimentación escolar | Magdalena Milpas Altas | 313 | Q201,620.00 |
| 2023 | 74 | Estudiantes del nivel preprimario del sector oficial atendidos en el sistema escolar (Monolingüe y bilingüe) | Magdalena Milpas Altas | 462 | Q1,646,393.75 |
| 2023 | 75 | Estudiantes del nivel primario del sector oficial atendidos en el sistema escolar, (Monolingüe y Bilingüe) | Magdalena Milpas Altas | 1417 | 4530878.77 |
| 2023 | 76 | Estudiantes del ciclo básico del sector oficial atendidos en el sistema escolar (Telesecundaria, nufed, oficial), | Magdalena Milpas Altas | 315 | N/A |
| 2023 | 77 | Estudiantes del Programa de Educación Primaria de Adultos por Correspondencia (PEAC), atendidos | Magdalena Milpas Altas | 17 | N/A |
| 2023 | 78 | Estudiantes del Programa Centros Municipales de Capacitación y Formación Humana (CEMUCAF) atendidos en áreas técnico-laborales | Magdalena Milpas Altas | 20 | N/A |
| 2023 | 79 | Estudiantes del programa de modalidades flexibles atendidos | Magdalena Milpas Altas | 181 | N/A |

Magdalena Milpas Altas, Sacatepéquez

| Año | No. | Producto público | Comunidad | Beneficiarios | Monto (Q) |
|------|-----|--|-------------------------|---------------|-------------|
| 2020 | 1 | BONO EDUCACIÓN | N/A | 1 | Q 1,500.00 |
| | 2 | BONO NIÑAS Y ADOLESCENTES EN EDUCACIÓN | N/A | 3 | Q 1,800.00 |
| | 3 | BONO SALUD | N/A | 2 | Q 3,000.00 |
| | 4 | BONO SALUD DE 0 A 2 AÑOS | N/A | 2 | Q 4,200.00 |
| | 5 | PROGRAMA SOCIAL PARA LA ATENCION A NIÑAS Y ADOLESCENTES EMBARAZADAS O MADRES VICTIMAS DE VIOLENCIA SEXUAL MENORES DE 14 AÑOS CUYOS CASOS HAYAN SIDO JUDICIALIZADOS | MAGDALENA MILPAS ALTAS | 1 | Q 4,500.00 |
| | 6 | PROGRAMA SOCIAL PARA LA ATENCION A NIÑAS Y ADOLESCENTES EMBARAZADAS O MADRES VICTIMAS DE VIOLENCIA SEXUAL MENORES DE 14 AÑOS CUYOS CASOS HAYAN SIDO JUDICIALIZADOS | SAN MIGUEL MILPAS ALTAS | 1 | Q 4,500.00 |
| | 7 | BECA EDUCACIÓN MEDIA | N/A | 12 | Q 30,000.00 |
| 2021 | 8 | BONO EDUCACIÓN | N/A | 1 | Q 2,100.00 |
| | 9 | BONO NIÑAS Y ADOLESCENTES EN EDUCACIÓN | N/A | 1 | Q 2,100.00 |
| | 10 | BONO SALUD | N/A | 4 | Q 6,000.00 |
| | 11 | PROGRAMA SOCIAL PARA LA ATENCION A NIÑAS Y ADOLESCENTES EMBARAZADAS O MADRES VICTIMAS DE VIOLENCIA SEXUAL MENORES DE 14 AÑOS CUYOS CASOS HAYAN SIDO JUDICIALIZADOS | MAGDALENA MILPAS ALTAS | 1 | Q 9,000.00 |
| | 12 | PROGRAMA SOCIAL PARA LA ATENCION A NIÑAS Y ADOLESCENTES EMBARAZADAS O MADRES VICTIMAS DE VIOLENCIA SEXUAL MENORES DE 14 AÑOS CUYOS CASOS HAYAN SIDO JUDICIALIZADOS | SAN MIGUEL MILPAS ALTAS | 1 | Q 9,000.00 |
| | 13 | BECA EDUCACIÓN MEDIA | N/A | 9 | Q 22,500.00 |
| | 14 | BECA EDUCACIÓN SUPERIOR | N/A | 2 | Q 4,000.00 |
| | 15 | BECA SOCIAL ARTESANO | BUENA VISTA | 9 | Q 10,800.00 |
| | 16 | | EL NAZARENO | 3 | Q 3,600.00 |
| | 17 | | MAGDALENA MILPAS ALTAS | 9 | Q 10,800.00 |
| | 18 | | POBLACION DISPERSA | 1 | Q 1,200.00 |
| | 19 | | SAN MIGUEL | 2 | Q 2,400.00 |
| | 20 | | SAN MIGUEL MILPAS ALTAS | 5 | Q 6,000.00 |

Magdalena Milpas Altas, Sacatepéquez

| Año | No, | Producto público | Comunidad | Beneficiarios | Monto (Q) |
|------|-----|--|-------------------------|---------------|-------------|
| 2022 | 21 | BONO EDUCACIÓN | N/A | 3 | Q 9,000.00 |
| | 22 | BONO NIÑAS Y ADOLESCENTES EN EDUCACIÓN | N/A | | |
| | 23 | BONO SALUD | N/A | 3 | Q 8,400.00 |
| | 24 | BONO SALUD DE 0 A 2 AÑOS | N/A | 1 | Q 1,800.00 |
| | 25 | PROGRAMA SOCIAL PARA LA ATENCION A NIÑAS Y ADOLESCENTES EMBARAZADAS O MADRES VICTIMAS DE VIOLENCIA SEXUAL MENORES DE 14 AÑOS CUYOS CASOS HAYAN SIDO JUDICIALIZADOS | MAGDALENA MILPAS ALTAS | 1 | Q 15,000.00 |
| | 26 | | SAN MIGUEL MILPAS ALTAS | 1 | Q 9,000.00 |
| | 27 | BECA EDUCACIÓN MEDIA | N/A | 12 | Q 29,500.00 |
| | 28 | BECA EDUCACIÓN SUPERIOR | N/A | 3 | Q 6,000.00 |
| 2023 | 29 | BONO EDUCACIÓN | N/A | 3 | Q 4,500.00 |
| | 30 | BONO SALUD | N/A | 4 | Q 5,700.00 |
| | 31 | BECA EDUCACIÓN MEDIA | N/A | 10 | Q 20,000.00 |
| | 32 | BECA EDUCACIÓN SUPERIOR | N/A | 1 | Q 1,800.00 |

Magdalena Milpas Altas, Sacatepéquez

| No, | Producto público | Comunidad | Beneficiarios | Monto (Q) |
|-----|------------------|-----------|---------------|----------------|
| 1 | BONO FAMILIA | N/A | 2,563 | Q 5,709,500.00 |

| PROYECCIÓN 2024 PROGRAMA SOCIAL "BECA SOCIAL" | | | | |
|---|-----------------------------|-----------|---------------|--|
| No, | Producto público | Comunidad | Beneficiarios | |
| 1 | BECA SOCIAL EDUCACIÓN MEDIA | N/A | 12 | |

Magdalena Milpas Altas, Sacatepéquez

| No, | Producto Público | | | | |
|---|--|------------------|---------------------|---|---|
| 1 | <p>Atención de consultas relacionadas al uso del Sistema de Contabilidad Integrada de Gobiernos Locales -SICOIN GL- y del Sistema Servicios GL, por los medios disponibles, sea vía telefónica, correo electrónico, mesa de ayuda y en Oficinas Regionales de Atención Municipal, que han sido realizadas por los empleados municipales con los siguientes perfiles:</p> | | | | |
| | <table border="1"> <thead> <tr> <th data-bbox="141 625 1047 682">SICOIN GL</th> <th data-bbox="1047 625 1928 682">Servicios GL</th> </tr> </thead> <tbody> <tr> <td data-bbox="141 682 1047 1190"> <ul style="list-style-type: none"> - Director AFIM - Encargado de Contabilidad - Encargado de Presupuesto - Encargado de Tesorería - Encargado de Planes - Encargado de Contratos - Gestión de Ingresos - Gestión Presupuestaria - Gestión de Préstamos y donaciones - Alcalde - Asesor Municipal - Creación de Unidad Solicitante, entre otros </td> <td data-bbox="1047 682 1928 1190"> <ul style="list-style-type: none"> - Administración Municipal - Gestor Documento de Cobro - Gestor Municipal - Nuevo Cajero General - Nuevo Cajero Receptor - Nuevo Gerente de Agua - Nuevo Gerente de Arbitrios - Nuevo Gestor de IUSI - Perfil Cajero General PMT - Perfil Gestión PMT - Registro Lecturas de Agua - Solicitud Cuenta Corriente Anual, entre otros, </td> </tr> </tbody> </table> | SICOIN GL | Servicios GL | <ul style="list-style-type: none"> - Director AFIM - Encargado de Contabilidad - Encargado de Presupuesto - Encargado de Tesorería - Encargado de Planes - Encargado de Contratos - Gestión de Ingresos - Gestión Presupuestaria - Gestión de Préstamos y donaciones - Alcalde - Asesor Municipal - Creación de Unidad Solicitante, entre otros | <ul style="list-style-type: none"> - Administración Municipal - Gestor Documento de Cobro - Gestor Municipal - Nuevo Cajero General - Nuevo Cajero Receptor - Nuevo Gerente de Agua - Nuevo Gerente de Arbitrios - Nuevo Gestor de IUSI - Perfil Cajero General PMT - Perfil Gestión PMT - Registro Lecturas de Agua - Solicitud Cuenta Corriente Anual, entre otros, |
| SICOIN GL | Servicios GL | | | | |
| <ul style="list-style-type: none"> - Director AFIM - Encargado de Contabilidad - Encargado de Presupuesto - Encargado de Tesorería - Encargado de Planes - Encargado de Contratos - Gestión de Ingresos - Gestión Presupuestaria - Gestión de Préstamos y donaciones - Alcalde - Asesor Municipal - Creación de Unidad Solicitante, entre otros | <ul style="list-style-type: none"> - Administración Municipal - Gestor Documento de Cobro - Gestor Municipal - Nuevo Cajero General - Nuevo Cajero Receptor - Nuevo Gerente de Agua - Nuevo Gerente de Arbitrios - Nuevo Gestor de IUSI - Perfil Cajero General PMT - Perfil Gestión PMT - Registro Lecturas de Agua - Solicitud Cuenta Corriente Anual, entre otros, | | | | |



Magdalena Milpas Altas, Sacatepéquez

| No, | Producto Público | | |
|--|---|--|--|
| 2 | <p>Realización de eventos de capacitación de acuerdo a necesidades identificadas en la municipalidad con los temas indicados a continuación:</p> <table border="1" data-bbox="141 468 1928 992"> <tr> <td data-bbox="141 468 1047 992"> <ul style="list-style-type: none"> a) Cierre contable y apertura de ejercicio fiscal 2023 (Inicialización de Saldos) b) Generalidades presupuestarias c) Actualizaciones al MAFIM- 2a, Edición d) Revisión y Análisis de Reportes de Gestión y Ejecución Presupuestaria e) Módulo del IUSI en Servicios GL f) Módulo de Arbitrios en Servicios GL g) Planificación y Formulación Presupuestaria enfocado a GpR -SICOIN GL- h) Planificación (Facebook live) i) Planificación y Presupuesto por Resultados </td> <td data-bbox="1047 468 1928 992"> <ul style="list-style-type: none"> j) Módulo de Caja -Servicios GL- k) Uso del Sistema Soporte GL l) Reportes Financieros m) Préstamos, Donaciones y Convenios n) Módulo de Agua en Servicios GL o) Errores más comunes que se generan al elaborar un Presupuesto p) Módulo de Contratos q) Formulación Presupuestaria de Ingresos y egresos (Facebook live) r) Procesamiento Electrónico de Medios de Pago, entre otros, </td> </tr> </table> | <ul style="list-style-type: none"> a) Cierre contable y apertura de ejercicio fiscal 2023 (Inicialización de Saldos) b) Generalidades presupuestarias c) Actualizaciones al MAFIM- 2a, Edición d) Revisión y Análisis de Reportes de Gestión y Ejecución Presupuestaria e) Módulo del IUSI en Servicios GL f) Módulo de Arbitrios en Servicios GL g) Planificación y Formulación Presupuestaria enfocado a GpR -SICOIN GL- h) Planificación (Facebook live) i) Planificación y Presupuesto por Resultados | <ul style="list-style-type: none"> j) Módulo de Caja -Servicios GL- k) Uso del Sistema Soporte GL l) Reportes Financieros m) Préstamos, Donaciones y Convenios n) Módulo de Agua en Servicios GL o) Errores más comunes que se generan al elaborar un Presupuesto p) Módulo de Contratos q) Formulación Presupuestaria de Ingresos y egresos (Facebook live) r) Procesamiento Electrónico de Medios de Pago, entre otros, |
| <ul style="list-style-type: none"> a) Cierre contable y apertura de ejercicio fiscal 2023 (Inicialización de Saldos) b) Generalidades presupuestarias c) Actualizaciones al MAFIM- 2a, Edición d) Revisión y Análisis de Reportes de Gestión y Ejecución Presupuestaria e) Módulo del IUSI en Servicios GL f) Módulo de Arbitrios en Servicios GL g) Planificación y Formulación Presupuestaria enfocado a GpR -SICOIN GL- h) Planificación (Facebook live) i) Planificación y Presupuesto por Resultados | <ul style="list-style-type: none"> j) Módulo de Caja -Servicios GL- k) Uso del Sistema Soporte GL l) Reportes Financieros m) Préstamos, Donaciones y Convenios n) Módulo de Agua en Servicios GL o) Errores más comunes que se generan al elaborar un Presupuesto p) Módulo de Contratos q) Formulación Presupuestaria de Ingresos y egresos (Facebook live) r) Procesamiento Electrónico de Medios de Pago, entre otros, | | |
| 3 | <p>Capacitación en temas relacionados a las finanzas municipales, análisis e interpretación de indicadores financieros, según las siguientes metodologías:</p> <ul style="list-style-type: none"> a) Índice Consolidado Financiero Municipal -ICFM-, b) Ficha de seguimiento del -ICFM- e Informe -ICFM- año finalizado, c) Diagnóstico para el Fortalecimiento de las Finanzas Municipales, | | |
| 4 | <p>Elaboración y actualización de Guías de Usuario del Sistema de Contabilidad Integrada de Gobiernos Locales -SICOIN GL- y del Sistema Servicios GL las cuales se encuentran disponibles en el Portal de Gobiernos Locales en el siguiente enlace: https://portalgl.minfin.gob.gt seleccionando las opciones "Biblioteca Virtual", "Guías y Manuales", "Guías Sicoín gl", "Guías Servicios GL", entre otras,</p> | | |

Magdalena Milpas Altas, Sacatepéquez

| No, | Producto Público |
|-----|--|
| 5 | <p>Manual de Administración Financiera Integrada Municipal -MAFIM- (Segunda Edición) el cual contiene la actualización de normas, procedimientos técnicos, administrativos y financieros que fortalecen los procesos de la gestión financiera municipal, favorece el control interno, la administración y el uso eficiente y eficaz de los recursos públicos, contribuyendo a la transparencia del gasto y la rendición de cuentas, éste se encuentra disponible en el Portal de Gobiernos Locales en el siguiente enlace: https://portalgl.minfin.gob.gt seleccionando las opciones "Biblioteca Virtual", "Guías y Manuales", "Manuales", "Manual de Administración Financiera Integrada Municipal (2a, Edición) 2022",</p> |
| 6 | <p>Tablero de Resultados del índice Consolidado Financiero Municipal -ICFM- el cual es un instrumento de análisis, monitoreo y evaluación que permite a través de indicadores financieros según la metodología, conocer las fortalezas y áreas de oportunidad de la gestión financiera municipal, útil para la toma de decisiones de las autoridades y funcionarios municipales, éste se encuentra disponible en el Portal de Gobiernos Locales en el siguiente enlace: https://portalgl.minfin.gob.gt seleccionando las opciones "Indicadores" y luego "ICFM",</p> |
| 7 | <p>Ficha de Seguimiento a la Gestión Financiera Municipal en la cual se pueden visualizar los resultados de la gestión financiera de los últimos dos años para realizar análisis comparativo y el seguimiento durante el ejercicio fiscal vigente de manera mensual, permitiendo a las autoridades y funcionarios municipales identificar fortalezas y oportunidades de mejora que orienten la labor para establecer estrategias de fortalecimiento financiero municipal; asimismo se pone a disposición el Informe ICFM año finalizado, el cual muestra el análisis general de los resultados de la gestión financiera del ejercicio fiscal finalizado, Ambos instrumentos se encuentran disponibles dentro del Sistema de Contabilidad Integrada de Gobiernos Locales -SICOINGL- en la siguiente ruta: "Ejecución", "Reportes Financieros", "Ficha de Seguimiento Municipal", "Informe ICFM año finalizado",</p> |
| 8 | <p>Tablero que muestra la ejecución presupuestaria de la municipalidad desde la perspectiva de los Objetivos de Desarrollo Sostenible -ODS-, Ejes del Plan Nacional de Desarrollo, Prioridades Nacionales, Metas Estratégicas de Desarrollo y Resultados Estratégicos, los cuales se pueden consultar desde el Portal de Gobiernos Locales en el siguiente enlace: https://portalgl.minfin.gob.gt seleccionando las opciones "Indicadores" y luego "Objetivos de Desarrollo Sostenible",</p> |

Magdalena Milpas Altas, Sacatepéquez

| No, | Producto Público | | |
|--|--|-----------------|--|
| 9 | Implementación de las siguientes herramientas informáticas y metodologías: | | |
| a) Sistema de Contabilidad Integrada de Gobiernos Locales -SICOIN GL- | X | Implementada | |
| b) Sistema Servicios GL | X | Implementada | |
| c) Aplicación (APP) Móvil para Toma de Lecturas de Agua | | Por implementar | |
| d) Generación de Boleto de Ornato Masivo | | Por implementar | |
| e) Metodología del Índice Consolidado Financiero Municipal -ICFM- | X | Implementada | |
| f) Metodología "Diagnóstico para el Fortalecimiento de las Finanzas Municipales" | X | Implementada | |
| g) Metodología "Gestión por Resultados" | X | Implementada | |
| h) Cobro de servicios municipales con tarjeta de crédito y débito | | Por implementar | |
| i) Cobro de servicios municipales a través de BANCAMUNI | | Por implementar | |
| j) Cuenta Única del Tesoro Municipal -CUT- | X | Implementada | |

Magdalena Milpas Altas, Sacatepéquez

| Año | No, | Producto público | Beneficiarios | Monto (Q) |
|------|-----|---|---------------|---------------|
| 2020 | 1 | Programa del Aporte Económico del Adulto Mayor (Activos) | 182 | Q820,400.00 |
| 2020 | 2 | Programa del Aporte Económico del Adulto Mayor (Nuevos Beneficiarios) | 13 | N/A |
| 2021 | 3 | Programa del Aporte Económico del Adulto Mayor (Activos) | 172 | Q790,800.00 |
| 2021 | 4 | Programa del Aporte Económico del Adulto Mayor (Nuevos Beneficiarios) | 6 | N/A |
| 2022 | 5 | Programa del Aporte Económico del Adulto Mayor (Activos) | 245 | Q1,289,600.00 |
| 2022 | 6 | Programa del Aporte Económico del Adulto Mayor (Nuevos Beneficiarios) | 86 | N/A |
| 2023 | 7 | Programa del Aporte Económico del Adulto Mayor (Activos) | 225 | Q877,500.00 |
| 2023 | 8 | Programa del Aporte Económico del Adulto Mayor (Nuevos Beneficiarios) | 1 | N/A |

| No, | Producto público | Comunidad | Aportes | Monto (Q) |
|-----|--|------------------------|---------|---------------|
| 1 | Programa del Aporte Económico del Adulto Mayor | Magdalena Milpas Altas | 8,394 | Q3,778,300,00 |

Magdalena Milpas Altas, Sacatepéquez

| No, | Producto público | Comunidad | Beneficiarios | Monto (Q) |
|-----|-----------------------------------|-------------------------|---------------|----------------|
| 1 | Capacitaciones | Sector Religioso | 189 | Q1,750.80 |
| 3 | Instrumentos Ambientales Públicos | Magdalena Milpas Altas | 8,000 | N/A |
| 4 | Capacitaciones | Sector Comercio | 190 | Q3,501.60 |
| 5 | Jornadas de Limpieza | Entrada principal | 80 | Q1,967.80 |
| 6 | Instrumentos Ambientales Públicos | Magdalena Milpas Altas | 8,000 | Q8,606,928.00 |
| 7 | Jornadas de Limpieza | Sector Barrio El Centro | 92 | Q983.90 |
| 8 | Instrumentos Ambientales Públicos | Magdalena Milpas Altas | 8,000 | Q15,253,869.00 |
| 9 | Instrumentos Ambientales Públicos | Magdalena Milpas Altas | 8,000 | Q135,947.00 |

Magdalena Milpas Altas, Sacatepéquez

| Año | No, | Producto público | Comunidad | Beneficiarios | Monto (Q) |
|------|-----|---|-----------|---------------|--------------|
| 2020 | 1 | Asistencia y dotación de alimentos | | 33 | Q 10,741.50 |
| | 2 | Regulación del patrimonio productivo agropecuario | | 624 | Q 28,606.71 |
| 2021 | 1 | Regulación del patrimonio productivo agropecuario | | 460 | Q 33,582.14 |
| | 2 | Seguro agropecuario / agrícola catastrófico | | 13 | Q 7,049.95 |
| 2022 | 1 | Entrega de estipendios para el establecimiento de huertos familiares, para reactivación de unidades productivas; y para conservación de suelos y agua | | 108 | Q 108,000.00 |
| | 2 | Regulación del patrimonio productivo agropecuario | | 483 | Q 59,027.67 |
| | 3 | Seguro agropecuario / agrícola catastrófico | | 18 | Q 9,725.18 |
| 2023 | 1 | Asistencia y dotación de alimentos | | 18 | Q 4,050.00 |
| | 2 | Regulación del patrimonio productivo agropecuario | | 507 | Q 58,254.89 |
| | 3 | Seguro agropecuario / agrícola catastrófico | | 30 | Q 15,895.45 |

Magdalena Milpas Altas, Sacatepéquez

Dirección General del Deporte y la Recreación

| Año | No, | Producto público | Comunidad | Beneficiarios | Monto (Q) |
|------|-----|---|------------------------|---------------|-----------|
| 2021 | 1 | 000-030 Festivales deportivos, recreativos y otros eventos de carácter especial, realizados para promover el acceso a la actividad física y la recreación | Magdalena Milpas Altas | N/I | N/A |
| 2022 | 2 | 000-024 Personas beneficiadas con actividades deportivas no escolares, no federadas y de recreación | Magdalena Milpas Altas | N/I | N/A |

Dirección General de las Artes

| Año | No, | Producto público | Comunidad | Beneficiarios | Monto (Q) |
|------|-----|--|------------------------|---------------|------------|
| 2021 | 1 | Artistas apoyados en la Iniciativa Apoyarte 2021 | Magdalena Milpas Altas | 6 | Q18,000.00 |

Magdalena Milpas Altas, Sacatepéquez

| No, | Producto público | Comunidad | Beneficiarios | Monto (Q) |
|-----|--|------------------------|-----------------|-------------|
| 1 | Patrullajes policiales a pie | Magdalena Milpas Altas | 12,936 personas | Q 70,890.31 |
| 2 | Patrullajes policiales en vehículos | Magdalena Milpas Altas | 12,936 personas | Q 28,755.12 |
| 3 | Patrullajes policiales en motocicletas | Magdalena Milpas Altas | 12,936 personas | Q 10,756.83 |
| 4 | Patrullajes policiales en bicicletas | Magdalena Milpas Altas | 12,936 personas | Q 391.58 |
| 5 | Atención a personas agredidas | Magdalena Milpas Altas | 12,936 personas | Q 79,608.35 |
| 6 | Patrullajes policiales | Magdalena Milpas Altas | 12,936 personas | Q 94,675.24 |
| 7 | Operativos policiales | Magdalena Milpas Altas | 12,936 personas | Q 93,532.23 |
| 8 | Patrullajes policiales en mercados | Magdalena Milpas Altas | 12,936 personas | Q 13,134.65 |
| 9 | Patrullajes policiales en protección a la naturaleza | Magdalena Milpas Altas | 12,936 personas | Q 13,059.72 |
| 10 | Operativos policiales en protección a la naturaleza | Magdalena Milpas Altas | 12,936 personas | Q 1,979.62 |
| 11 | Patrullajes policiales en protección turística | Magdalena Milpas Altas | 12,936 personas | - |

Magdalena Milpas Altas, Sacatepéquez

| No, | Producto público | Comunidad | Beneficiarios | Monto (Q) |
|-----|---|------------------------|-----------------|-------------|
| 12 | Seguridad a personalidades, edificios y entidades | Magdalena Milpas Altas | 12,936 personas | Q 17,813.48 |
| 13 | Servicios policiales para mantener y resguardar el orden público | Magdalena Milpas Altas | 12,936 personas | Q 18,639.93 |
| 14 | Operativos policiales especializados para el control de homicidios | Magdalena Milpas Altas | 12,936 personas | Q 93,239.90 |
| 15 | Patrullajes policiales motorizados en áreas focalizadas para la reducción de homicidios | Magdalena Milpas Altas | 12,936 personas | Q 44,527.26 |
| 16 | Atención a mujeres víctimas de violencia con asesoría y acompañamiento policial | Magdalena Milpas Altas | 12,936 personas | Q 54.76 |
| 17 | Asesoría y acompañamiento policial a mujeres víctimas de violencia | Magdalena Milpas Altas | 12,936 personas | Q 7,348.98 |
| 18 | Operativos policiales para el control del expendio y consumo de bebidas alcohólicas, fermentadas o destiladas | Magdalena Milpas Altas | 12,936 personas | Q 1,483.78 |
| 19 | Puestos policiales fijos para la prevención de extorsiones | Magdalena Milpas Altas | 12,936 personas | Q 69.46 |
| 20 | Atención de denuncias recibidas por extorsión | Magdalena Milpas Altas | 12,936 personas | Q 73.41 |

Magdalena Milpas Altas, Sacatepéquez

| No, | Producto público | Comunidad | Beneficiarios | Monto (Q) |
|-----|------------------------|------------------------|---------------|------------------|
| 1 | Operaciones Terrestres | Magdalena Milpas Altas | 408,476* | Q52,837,083.33* |
| 2 | Operaciones Terrestres | Magdalena Milpas Altas | 408,476* | Q 44,238,910.00* |

*Los datos corresponden a nivel Departamental

Magdalena Milpas Altas, Sacatepéquez

| No, | Producto público | Comunidad | Beneficiarios | Monto (Q) |
|-----|---|-------------------|----------------------------|-----------|
| 1 | Club del Adulto Mayor | Todo el municipio | Adulto mayor del municipio | N/A |
| 2 | Club de Madres de Niños con DA | Todo el municipio | Madres de niños con DA | N/A |
| 3 | Conmemoración mes de la lactancia materna | Todo el municipio | Madres lactantes | N/A |

Acciones a las que se les debe de dar seguimiento

| No, | Producto público | Comunidad | Beneficiarios | Monto (Q) |
|-----|--|-----------|---------------|-----------|
| 1 | Creación y apertura de la OMSAN | N/I | N/I | N/A |
| 2 | Creación y conformación de la COCOSAN | N/I | N/I | N/A |
| 3 | Continuación de reuniones mensuales del club del adulto mayor y del club de madres de niños con DA | N/I | N/I | N/A |

Magdalena Milpas Altas, Sacatepéquez

Inversiones de Consejos de Desarrollo Departamental

Ejercicio fiscal 2020

| No, | SNIP | Producto público | Comunidad | Beneficiarios | Monto (Q) |
|-----|--------|--------------------------|--------------------|---------------|----------------------|
| 1 | 205660 | ALCANTARILLADO SANITARIO | CABECERA MUNICIPAL | 7,810 | Q760,824.12 |
| 2 | 206618 | AGUA POTABLE | CABECERA MUNICIPAL | 8,488 | Q4,983,549.88 |
| | | TOTAL | | 16,298 | Q5,744,374.00 |

Magdalena Milpas Altas, Sacatepéquez

Ejercicio fiscal 2021

| No, | SNIP | Producto público | Comunidad | Beneficiarios | Monto (Q) |
|-----|--------|------------------------|--------------------|---------------|----------------------|
| 1 | 275742 | ALCANTARILLADO PLUVIAL | CABECERA MUNICIPAL | 8,015 | Q1,757,534.09 |
| 2 | 206618 | AGUA POTABLE | CABECERA MUNICIPAL | 8,488 | Q3,986,839.91 |
| | | TOTAL | | 16,503 | Q5,744,374.00 |

Magdalena Milpas Altas, Sacatepéquez

Ejercicio fiscal 2022

| No, | SNIP | Producto público | Comunidad | Beneficiarios | Monto (Q) |
|-----|--------|---|-----------------------------------|---------------|----------------------|
| 1 | 206618 | AGUA POTABLE | CABECERA MUNICIPAL | 8,488 | Q3,986,839.91 |
| 2 | 278883 | ALCANTARILLADO SANITARIO Y AGUAS RESIDUALES | COLONIAS LA CRUZ Y ONCE DE AGOSTO | 5,928 | Q1,937,272.09 |
| 3 | 294354 | ESCUELA PRIMARIA | ALDEA BUENA VISTA | 1,318 | Q 386,037.00 |
| | | TOTAL | | 15,734 | Q6,310,149.00 |

Magdalena Milpas Altas, Sacatepéquez

Ejercicio fiscal 2023

| No, | SNIP | Producto público | Comunidad | Beneficiarios | Monto (Q) |
|-----|--------|------------------|--------------------|---------------|----------------------|
| 1 | 297637 | AGUA POTABLE | ALDEA SAN MIGUEL | 2,550 | Q2,191,766.00 |
| 2 | 297636 | AGUA POTABLE | ALDEA BUENA VISTA | 2,008 | Q2,191,766.00 |
| 3 | 297628 | AGUA POTABLE | CABECERA MUNICIPAL | 5,000 | Q2,191,768.00 |
| 4 | 299871 | ESCUELA PRIMARIA | ALDEA SAN MIGUEL | 120 | Q455,682.00 |
| 5 | 300278 | PUESTO DE SALUD | CABECERA MUNICIPAL | 5,000 | Q1,023,340.00 |
| | | TOTAL | | 14,678 | Q8,054,322.00 |

Magdalena Milpas Altas, Sacatepéquez

Ejercicio fiscal 2024

| No, | SNIP | Producto público | Comunidad | Beneficiarios | Monto (Q) |
|-----|--------|--------------------------|--------------------|---------------|----------------------|
| 1 | 316068 | ALCANTARILLADO SANITARIO | ALDEA SAN MIGUEL | 500 | Q1,500,000.00 |
| 2 | 316071 | CALLE RURAL | ALDEA SAN MIGUEL | 600 | Q500,000.00 |
| 3 | 316094 | CALLE RURAL | COLONIA LA CRUZ | 1,800 | Q1,585,516.00 |
| 4 | 316096 | INSTITUTO BASICO | CABECERA MUNICIPAL | 1,300 | Q2,000,000.00 |
| 5 | 316231 | CALLE RURAL | ALDEA BUENA VISTA | 600 | Q550,000.00 |
| 6 | 316232 | ALCANTARILLADO SANITARIO | ALDEA BUENA VISTA | 600 | Q1,450,000.00 |
| 7 | 318374 | ESCUELA PRIMARIA | CABECERA MUNICIPAL | 400 | Q1,217,265.00 |
| | | TOTAL | | 5,800 | Q8,802,781.00 |

Magdalena Milpas Altas, Sacatepéquez

| No, | Producto público | Comunidad | Beneficiarios | Monto (Q) |
|-----|--|------------------------|---------------|-----------|
| 1 | PERSONAS BENEFICIADAS CON CAPACITACIÓN NO CERTIFICABLE | MAGDALENA MILPAS ALTAS | 77 | N/A |

| Año | No, | Producto público | Comunidad | Beneficiarios | Monto (Q) |
|-------------|-----|--|------------------------|---------------|-----------|
| 2020 - 2022 | 1 | PERSONAS BENEFICIADAS CON CAPACITACIÓN NO CERTIFICABLE | MAGDALENA MILPAS ALTAS | 77 | N/A |
| | | | TOTAL GENERAL | 77 | |

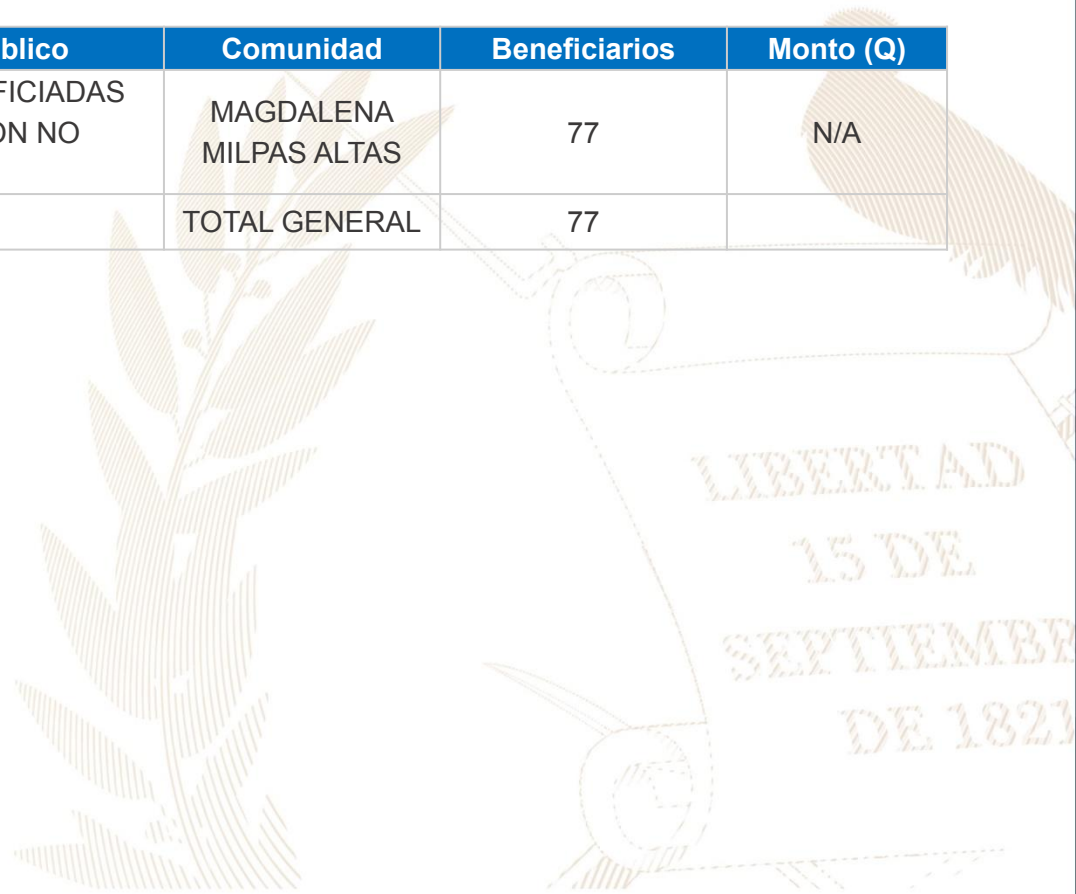



Magdalena Milpas Altas, Sacatepéquez

| No, | Producto público | Comunidad | Beneficiarios | Monto (Q) |
|-----|------------------------|------------------------|---------------|-----------|
| 1 | Cursos de capacitación | Magdalena Milpas Altas | 7 | Q 311.64 |

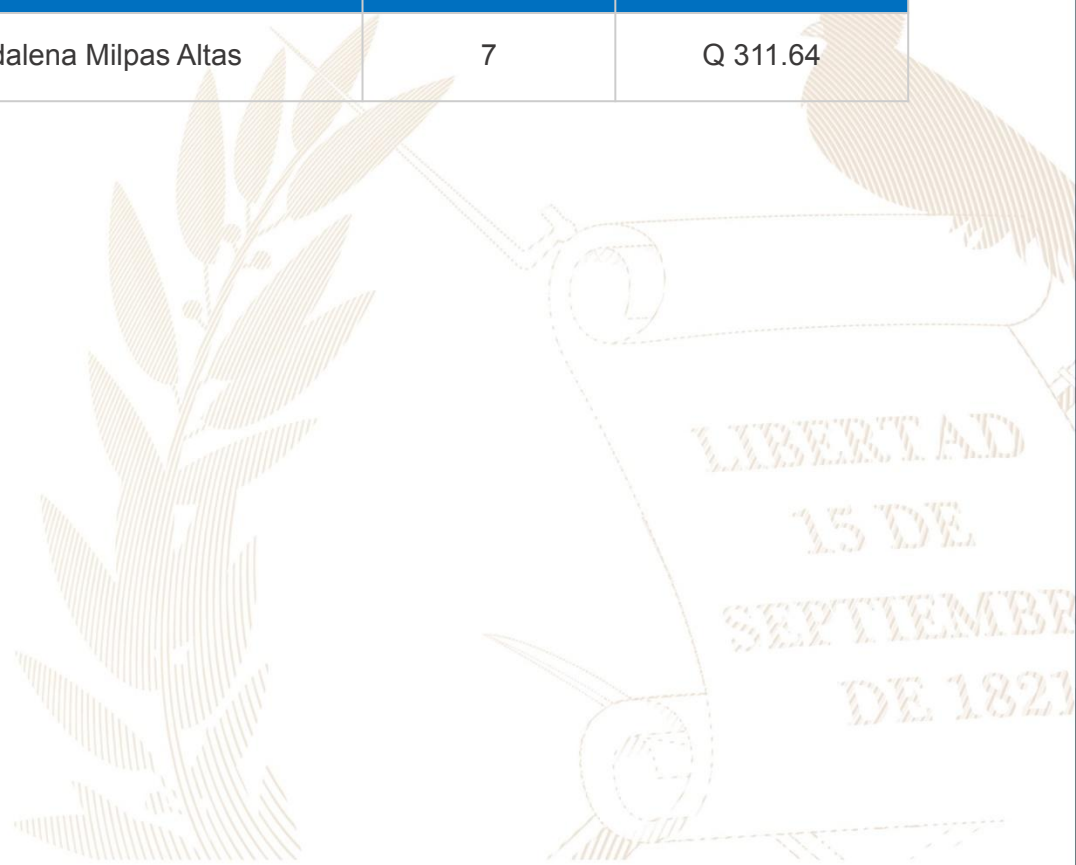

Magdalena Milpas Altas, Sacatepéquez

| No, | Producto público | Comunidad | Beneficiarios | Monto (Q) |
|-----|----------------------------------|------------------------|---------------|-----------|
| 1 | Servicios de laboratorio de agua | Magdalena Milpas Altas | 4 entidades | N/A |

| Año | No, | Producto público | Comunidad | Beneficiarios | Monto (Q) |
|------|-----|---|-------------|----------------|-------------|
| 2020 | 1 | Capacitación en Gestión Municipal a autoridades, funcionarios y empleados municipales | Área Urbana | 2,062 personas | Q 544003.18 |
| | 2 | Capacitación en gestión social a empleados municipales y sociedad civil urbana organizada | Área Urbana | 1,813 personas | Q 715024.39 |
| | 3 | Capacitación en temas de administración, finanzas y en elaboración de instrumentos dirigida a autoridades, funcionarios y empleados municipales | Área Urbana | 231 personas | Q 878075.56 |
| 2021 | 1 | Capacitación en Gestión Municipal a autoridades, funcionarios y empleados municipales | Área Urbana | 3,884 personas | Q 592142.96 |
| | 2 | Capacitación en gestión social a empleados municipales y sociedad civil urbana organizada | Área Urbana | 2,381 personas | Q 771469.21 |
| | 3 | Capacitación en temas de administración, finanzas y en elaboración de instrumentos dirigida a autoridades, funcionarios y empleados municipales | Área Urbana | 1,034 personas | Q 776018.27 |

***Nota: Cifras a nivel nacional**

Magdalena Milpas Altas, Sacatepéquez

| Año | No, | Producto público | Comunidad | Beneficiarios | Monto (Q) |
|------|-----|---|-------------|----------------|--------------|
| 2022 | 1 | Capacitación en Gestión Municipal a autoridades, funcionarios y empleados municipales | Área Urbana | 4,389 personas | Q 588,997.74 |
| | 2 | Capacitación en gestión social a empleados municipales y sociedad civil urbana organizada | Área Urbana | 2,803 personas | Q 805,028.26 |
| | 3 | Capacitación en temas de administración, finanzas y en elaboración de instrumentos dirigida a autoridades, funcionarios y empleados municipales | Área Urbana | 231 personas | Q 785,660.88 |
| 2023 | 1 | Capacitación en Gestión Municipal a autoridades, funcionarios y empleados municipales | Área Urbana | 2,126 personas | Q 374,429.30 |
| | 2 | Capacitación en gestión social a empleados municipales y sociedad civil urbana organizada | Área Urbana | 1,818 personas | Q 512,970.23 |
| | 3 | Capacitación en temas de administración, finanzas y en elaboración de instrumentos dirigida a autoridades, funcionarios y empleados municipales | Área Urbana | 109 personas | Q 474,689.80 |

***Nota: Cifras a nivel nacional**

Magdalena Milpas Altas, Sacatepéquez

| Año | No, | Producto público | Comunidad | Hect, Afec, | Beneficiarios | Monto (Q) | |
|------|-----|--|--|-------------|---------------|----------------|----|
| 2021 | 1 | Incendios Forestales y No Forestales Atendidos | Aldea Río Las Minas Caserío Las Trojes | 30,5 | | Q 8,405,144.71 | ** |
| 2023 | 1 | Incendios Forestales y No Forestales Atendidos | San Miguel Milpas Altas | 2 | | Q 5,607,818.70 | ** |

**** NOTA:** El monto consignado representa lo ejecutado en forma global para el ejercicio fiscal indicado

Magdalena Milpas Altas, Sacatepéquez

Actividades Realizadas en el Municipio

| No. | Producto público | Comunidad | Beneficiarios | Monto (Q) |
|-----|---|------------------------|---------------|----------------|
| 1 | EXPEDIENTE LEVANTAMIENTO CATASTRAL POR PREDIO, FINALIZADO, | MAGDALENA MILPAS ALTAS | 5,022 | Q 1,757,700.00 |
| 2 | INFORMES CIRCUNSTANCIADOS DE PREDIOS, FINALIZADO, | MAGDALENA MILPAS ALTAS | 4,99 | Q 798,400.00 |
| 3 | DICTAMEN JURÍDICO Y DECLARATORIA DE PREDIO CATASTRADO, ELABORADO, | MAGDALENA MILPAS ALTAS | 3,019 | Q 271,710.00 |
| 4 | NOTIFICACIÓN DE DECLARATORIA DE PREDIO CATASTRADO, REALIZADO, | MAGDALENA MILPAS ALTAS | 2,547 | Q 382,050.00 |
| 5 | INSCRIPCIÓN DE PREDIO CATASTRADO EN EL REGISTRO PÚBLICO, | MAGDALENA MILPAS ALTAS | 1,234 | Q 185,100.00 |
| 6 | CAPACITACIÓN SOBRE SIG Y NORMAS TÉCNICAS CATASTRALES, | MAGDALENA MILPAS ALTAS | 1 | Q 50,000.00 |
| 7 | ACOMPañAMIENTO TÉCNICO EN EL PROCESO DE IMPLEMENTACIÓN DEL PDM-OT, | MAGDALENA MILPAS ALTAS | 1 | Q 100,000.00 |
| 8 | TRASLADO DE INFORMACIÓN CATASTRAL PARA EL USO Y MANEJO MULTIFINALITARIO POR MEDIO DEL SAIM, | MAGDALENA MILPAS ALTAS | 1 | Q 50,000.00 |
| 9 | TRASLADO DE ORTOFOTOS POR MEDIO DEL SAIM, | MAGDALENA MILPAS ALTAS | N/A | N/A |
| 10 | ACOMPañAMIENTO SOBRE ORDENAMIENTO TERRITORIAL Y CATASTRO, | MAGDALENA MILPAS ALTAS | 1 | Q 50,000.00 |

Magdalena Milpas Altas, Sacatepéquez

Actividades Realizadas en el Municipio 2020 - 2023

| No, | Producto público | Comunidad | Beneficiarios | Monto (Q) |
|-----|---|------------------------|---------------|----------------|
| 1 | EXPEDIENTE LEVANTAMIENTO CATASTRAL POR PREDIO, FINALIZADO, | MAGDALENA MILPAS ALTAS | 4,92 | Q 1,722,000.00 |
| 2 | INFORMES CIRCUNSTANCIADOS DE PREDIOS, FINALIZADO, | MAGDALENA MILPAS ALTAS | 2,993 | Q 478,880.00 |
| 3 | DICTAMEN JURÍDICO Y DECLARATORIA DE PREDIO CATASTRADO, ELABORADO, | MAGDALENA MILPAS ALTAS | 2,788 | Q 250,920.00 |
| 4 | NOTIFICACIÓN DE DECLARATORIA DE PREDIO CATASTRADO, REALIZADO, | MAGDALENA MILPAS ALTAS | 1,701 | Q 255,150.00 |
| 5 | INSCRIPCIÓN DE PREDIO CATASTRADO EN EL REGISTRO PÚBLICO, | MAGDALENA MILPAS ALTAS | 509 | Q 76,350.00 |
| 6 | CAPACITACIÓN SOBRE SIG Y NORMAS TÉCNICAS CATASTRALES, | MAGDALENA MILPAS ALTAS | 1 | Q 50,000.00 |
| 7 | ACOMPAÑAMIENTO TÉCNICO EN EL PROCESO DE IMPLEMENTACIÓN DEL PDM-OT, | MAGDALENA MILPAS ALTAS | 1 | Q 100,000.00 |
| 8 | TRASLADO DE INFORMACIÓN CATASTRAL PARA EL USO Y MANEJO MULTIFINALITARIO POR MEDIO DEL SAIM, | MAGDALENA MILPAS ALTAS | 1 | Q 50,000.00 |
| 9 | ACOMPAÑAMIENTO SOBRE ORDENAMIENTO TERRITORIAL Y CATASTRO, | MAGDALENA MILPAS ALTAS | 1 | Q 50,000.00 |

Acciones Pendientes

Las actividades que se continuarán desarrollando son, principalmente de establecimiento catastral para finalizar el municipio; asistencia técnica para el uso y manejo multifinalitario de la información catastral, que incluye capacitaciones y dotación de usuarios para acceder a la plataforma que contiene la capa predial del municipio; regularización de predios y declaratoria administrativa de tierras comunales (en caso aplique),

Alejandro Eduardo Giammattei Falla
Señor Presidente de la República

Secretaría de Coordinación
Ejecutiva de la Presidencia

Álvaro Leonel Díaz Velásquez
Secretario de Coordinación Ejecutiva

Danilo José Soto Castañeda
Subsecretario de Coordinación Ejecutiva

Victor Hugo Paiz Gómez
Subsecretario para la Descentralización

Leonel Eduardo Girón Véliz
Director del Sistema de Consejos de Desarrollo

Luis Eduardo Orozco Orellana
Director General para la Descentralización

Jonathan Arnulfo Del Cid López
Director de Informática

Jesús Felipe Polanco Tello
Director Técnico de Operaciones

Luis Alfonso Rodas Guzmán
Director de Planificación

Jennifer Cristina García Marroquín
Directora de Comunicación social

Luz Azucena Mendoza Cajbón
Directora Administrativa Financiera

María José Sánchez Mejía
Directora de Asesoría Jurídica

Alberto Emmanuel Soto de León
Director de Auditoría Interna

Isis Ana Graciela Serrano Lemus
Asesoría Técnica

Saúl Nehemías Obando Mejía
Dirección Técnica de Operaciones

David Roberto Barrera Valenzuela
Dirección Técnica de Operaciones

Autorizado

Alejandro Eduardo Giammattei Falla
Señor Presidente de la República

Álvaro Leonel Díaz Velásquez
Secretario de Coordinación Ejecutiva de la Presidencia

Elaborado

Despacho
Secretaría de Coordinación Ejecutiva de la Presidencia

Subsecretaría de Coordinación Ejecutiva
Secretaría de Coordinación Ejecutiva de la Presidencia

Revisado

Dirección del Sistema de Consejos de Desarrollo
Dirección Técnica de Operaciones
Dirección de Descentralización

Diseño y diagramación

Dirección de Comunicación Social

340 municipios
fuertes,
hacen un Estado fuerte!

ACCESO A INFORMACIÓN DIGITAL



<https://scep.gob.gt/carta-de-navegacion-municipal/>