



Carta de navegación Municipal

MUNICIPALIDAD DE LA LIBERTAD, HUEHUETENANGO



GOBIERNO de GUATEMALA
DR. ALEJANDRO GIANMATTEI

MINISTERIO DE SERVICIOS PÚBLICOS



GOBIERNO de GUATEMALA
DR. ALEJANDRO GIANMATTEI

MINISTERIO DE TRABAJO Y PREVISIÓN SOCIAL



GOBIERNO de GUATEMALA
DR. ALEJANDRO GIANMATTEI

MINISTERIO DE CULTURA Y DEPORTE



GOBIERNO de GUATEMALA
DR. ALEJANDRO GIANMATTEI

MINISTERIO DE AMBIENTE Y RECURSOS NATURALES



GOBIERNO de GUATEMALA
DR. ALEJANDRO GIANMATTEI

MINISTERIO DE SALUD PÚBLICA Y ASISTENCIA SOCIAL



GOBIERNO de GUATEMALA
DR. ALEJANDRO GIANMATTEI

MINISTERIO DE AGRICULTURA, GANADERÍA Y ALIMENTACIÓN



GOBIERNO de GUATEMALA
DR. ALEJANDRO GIANMATTEI

MINISTERIO DE COOPERACIÓN



GOBIERNO de GUATEMALA
DR. ALEJANDRO GIANMATTEI

MINISTERIO DE EDUCACIÓN



GOBIERNO de GUATEMALA
DR. ALEJANDRO GIANMATTEI

SECRETARÍA DE SEGURIDAD ALIMENTARIA Y NUTRICIONAL DE LA PRESIDENCIA DE LA REPÚBLICA



GOBIERNO de GUATEMALA
DR. ALEJANDRO GIANMATTEI

SECRETARÍA PRESIDENCIAL DE LA VELOCIDAD



GOBIERNO de GUATEMALA
DR. ALEJANDRO GIANMATTEI

COMISIÓN PRESIDENCIAL DE ASUNTOS MUNICIPALES



Instituto Guatemalteco de Turismo



SEGEPLAN



LIBERTAD
15 DE
SEPTIEMBRE
DE 1821

Estimados Alcaldes y Alcaldesas:

Me dirijo a ustedes con un mensaje de profundo compromiso y gratitud en este importante momento de transición de gobierno. Como Presidente de la República de Guatemala, identificado plenamente con el municipalismo y la necesidad de fortalecer el poder local, es mi deber informarles sobre los alcances y resultados a nivel local y nacional, y cómo orientar de mejor manera los retos del desarrollo en las 340 municipalidades del país.

En este sentido, deseo resaltar el análisis exhaustivo realizado por la Secretaría de Coordinación Ejecutiva de la Presidencia, los Ministerios y demás instituciones que reportan los logros alcanzados a nivel sectorial y del Sistema de Consejos de Desarrollo, así como las brechas que se deben superar. Los datos recopilados en este análisis, proporcionan una base sólida para la toma inteligente y oportuna de decisiones en cada municipalidad, por lo que se ilustran las prioridades de su municipio, así como las transferencias financieras que el Organismo Ejecutivo traslada de manera efectiva y oportuna a todas las municipalidades del país, lo que ha permitido ir cerrando brechas y asegurar un futuro más próspero.

El Sistema de Consejos de Desarrollo ha sido una herramienta fundamental para fomentar la participación ciudadana y garantizar que las necesidades de nuestras comunidades sean atendidas de manera adecuada. Gracias al esfuerzo conjunto entre el Gobierno central y las

municipalidades, se han logrado avances notables en el desarrollo local y en la mejora de la calidad de vida de nuestros ciudadanos, fortaleciendo así el municipalismo.

Es importante reconocer que aún existen retos por alcanzar. Estos retos y brechas demandan como país, redoblar esfuerzos y a trabajar de la mano para superar las adversidades. Con la información proporcionada por el Gobierno central en este documento, estamos en una posición sólida para tomar decisiones informadas que nos permitan avanzar hacia una Guatemala con más desarrollo. Hacer gobierno implica recordar que el verdadero poder radica en la unidad, complementariedad y colaboración, por lo que trabajar en conjunto para beneficio de las comunidades, asegura construir una Guatemala más fuerte, más unida y más próspera.

**"Que Dios bendiga Guatemala".
Con gratitud y compromiso,**

**Dr. Alejandro Giammattei
Presidente de la República**

LIBERTAD
15 DE
SEPTIEMBRE
DE 1821

Eficiencia en aportes a Consejos de Desarrollo, Departamental, Huehuetenango 2020 - 2023

No.	Municipio	Porcentaje de ejecución 2020	Porcentaje de ejecución 2021	Porcentaje de ejecución 2022	Porcentaje de ejecución 2023	Porcentaje de ejecución 2020 - 2023
1	San Sebastián Huehuetenango	100%	100%	100%	42%	81%
2	San Juan Ixcay	100%	95%	100%	38%	81%
3	San Gaspar Ixchil	100%	100%	100%	37%	81%
4	Colotenango	100%	100%	100%	34%	80%
5	San Sebastián Coatán	94%	100%	98%	27%	77%
6	Concepción Huista	100%	100%	100%	20%	77%
7	Santa Bárbara	77%	95%	98%	32%	73%
8	La Democracia	100%	98%	100%	16%	73%
9	La Libertad	88%	85%	100%	29%	72%
10	San Antonio Huista	72%	100%	100%	20%	71%
11	Unión Cantinil	100%	100%	100%	0%	70%
12	San Miguel Acatán	79%	100%	100%	20%	70%
13	San Juan Atitán	100%	100%	96%	0%	70%
14	Santa Eulalia	95%	100%	93%	0%	68%
15	Nentón	100%	97%	100%	0%	67%
16	Huehuetenango	77%	98%	100%	8%	67%
17	Chiantla	83%	97%	99%	0%	67%
18	San Pedro Necta	93%	92%	97%	0%	67%
19	Aguacatán	86%	91%	94%	5%	66%
20	San Ildefonso Ixtahuacán	75%	82%	100%	20%	66%
21	Jacaltenango	89%	83%	100%	0%	65%
22	Santa Cruz Barillas	85%	97%	85%	0%	65%
23	Santiago Chimaltenango	93%	93%	92%	0%	64%
24	San Rafael La Independencia	100%	85%	96%	0%	63%
25	Cuilco	90%	93%	87%	0%	63%
26	San Pedro Soloma	66%	100%	100%	0%	63%
27	Todos Santos Cuchumatán	97%	100%	62%	3%	61%
28	San Rafael Petzal	62%	100%	100%	0%	60%
29	Malacatancito	47%	89%	97%	0%	56%
30	Tectitán	72%	72%	92%	0%	55%
31	San Mateo Ixtatán	67%	75%	55%	32%	55%
32	Santa Ana Huista	70%	49%	71%	14%	51%
33	Petatán	71%	100%	40%	3%	50%

*Información al mes de agosto 2023,

Asignación IVA-PAZ CODEDE

Al mes de agosto de 2023

La Libertad, Huehuetenango

Ejercicio Fiscal	Monto Aprobado	Saldo de Arrastre (Ejercicio fiscal anterior)	Monto Real	Monto Desembolsado	Saldo de Arrastre (Ejercicio fiscal actual)	Porcentaje de Ejecución
2020	Q4,411,316.00	-Q2,885,114.82	Q1,526,201.18	Q3,890,355.06	Q520,960.94	88%
2021	Q4,411,316.00	-Q520,960.94	Q3,890,355.06	Q3,765,837.97	Q645,478.03	85%
2022	Q5,463,524.00	-Q645,478.03	Q4,818,045.97	Q5,463,524.00	Q0.00	100%
2023	Q6,722,453.00	Q0.00	Q6,722,453.00	Q1,921,226.50	Q4,801,226.50	29%
Total	Q21,008,609.00	-Q4,051,553.79	Q16,957,055.21	Q15,040,943.53	Q5,967,665.47	72%

1

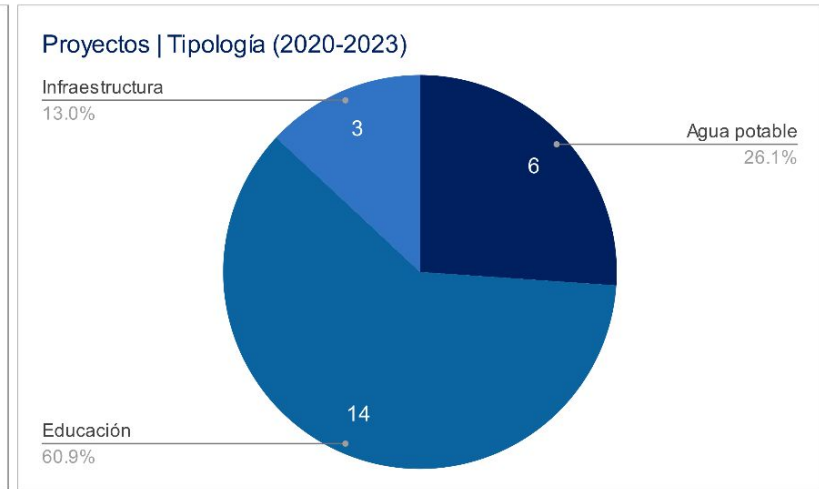
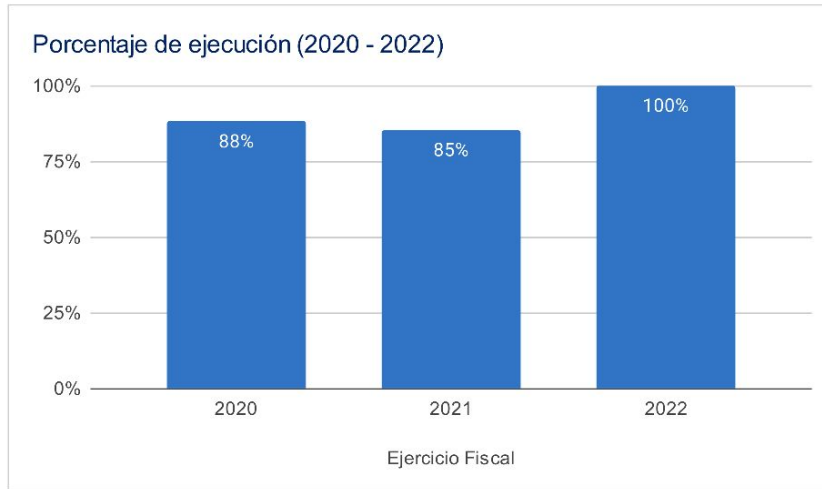

Asignaciones y Transferencias al Municipio

Ejercicio Fiscal	Asignación Constitucional	Asignación IVA-PAZ Municipalidades	Asignación Vehículos	Petróleo	Asignación IVA-PAZ CODEDE	Total
2020	Q 7,277,898.82	Q 9,046,380.55	Q 1,016,314.35	Q 277,826.01	Q4,411,316.00	Q 22,029,735.73
2021	Q 7,622,439.82	Q 9,474,642.75	Q 1,064,427.41	Q 291,794.41	Q4,411,316.00	Q 22,864,620.39
2022	Q 9,115,237.51	Q 10,768,210.44	Q 1,043,995.38	Q 345,133.53	Q5,463,524.00	Q 27,936,100.86
2023	Q 10,584,741.81	Q 12,490,213.95	Q 1,104,950.71	Q 367,072.45	Q6,722,453.00	Q 31,269,431.92
Total	Q 34,600,317.96	Q 41,779,447.69	Q 4,229,687.85	Q 1,281,826.40	Q21,008,609.00	Q 104,099,888.90

Total asignado al municipio: **Q 104,099,888.90**

1

Necesidades Municipales La Libertad, Huehuetenango

Área prioritaria	Brecha %	Necesidades					
Educación							
PAIN (Programa de atención integral al niño y niña)	100%	En este nivel existe	7262	niños que necesitan atención educativa.			
Preprimaria	64%	Se recomienda contemplar	67	aulas y docentes para cubrir a	2013	niños.	
Primaria	0%	No existe brecha en este nivel.					
Básico	77%	Se recomienda contemplar	66	aulas y docentes para cubrir a	1977	niños.	
Diversificado	96%	Se recomienda contemplar	88	aulas y docentes para cubrir a	2646	niños.	
Salud y agua potable							
Porcentaje desnutrición aguda	0.4%	Se registró	22	casos de niños menores de 5 años con desnutrición aguda en el municipio.			
Porcentaje desnutrición crónica	13%	Se registró	821	casos de niños menores de 5 años con desnutrición crónica en el municipio.			
Establecimientos de salud	0%	Considerando que el CAP tiene capacidad para atender hasta a 40,000 personas y el puesto de salud a 5,000 personas, se determina que no existe brecha de establecimientos de salud.					
Enfermedades causadas por alimentos y agua	4.9%	Se registró	1857	casos de enfermedades transmitidas por alimentos o agua contaminada.			
Red domiciliar de agua potable	22%	Se necesita cubrir el acceso a red domiciliar de agua potable de	1627	viviendas.			
Saneamiento							
Manejo de desechos	91%	6606 viviendas requieren de un sistema adecuado de manejo de desechos sólidos o tren de aseo.					
Acceso a servicio sanitario	38%	2794 viviendas requieren de acceso a un servicio sanitario adecuado.					
Acceso a sistema de drenajes	46%	3358 viviendas requieren acceso a sistema de drenajes.					

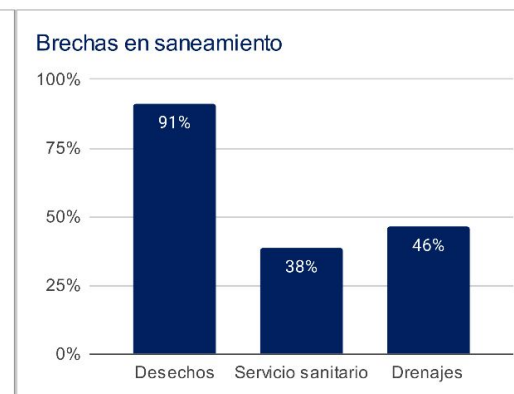
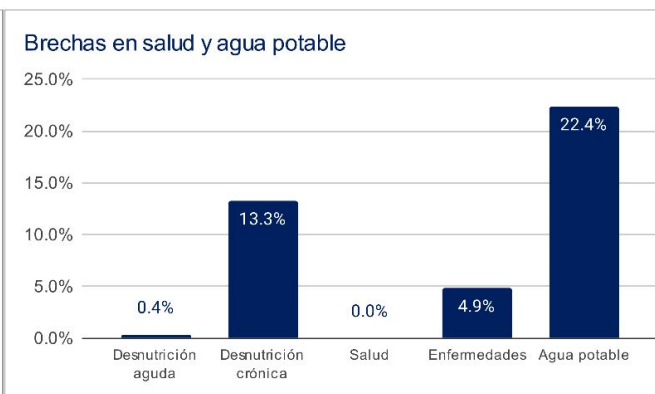
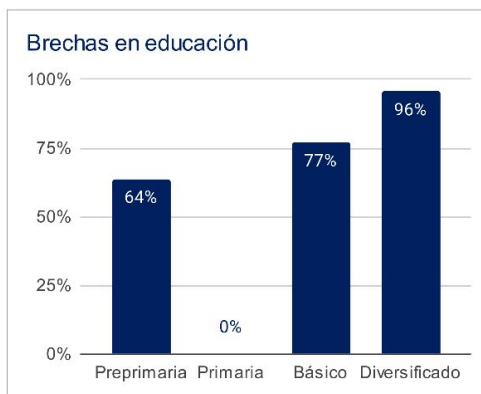

1 Asignaciones y Transferencias a Municipalidades, Dirección Financiera, MINFIN (2023)

3 Morbilidad por desnutrición crónica y aguda en menores de 5 años, SIGSA - MSPAS (2022), Morbilidad por enfermedades relacionadas a enfermedades transmitidas por alimentos y/o agua (ETAS's), SIGSA - MSPAS (2022), Establecimientos de salud a nivel nacional, MSPAS (2023),

2 Datos poblacionales del Censo 2018, INE (2018), Cobertura educativa, MINEDUC (2023),

4 Datos poblacionales y de vivienda, Censo 2018, INE (2018),

Departamento: Huehuetenango

(1) ▾

Municipio: La Libertad

(1) ▾

Año	Aporte Consejos	Constitucional	IVA-Paz Municipalidades	Vehículos	Petróleo	Total
2024	7.817.857,00	10.584.741,81	12.490.213,95	1.104.950,71	367.072,45	32.364.835,92
2025	8.502.558,90	11.909.808,35	13.824.903,73	1.132.266,52	405.911,05	35.775.448,54
2026	9.414.980,80	12.867.407,14	14.815.227,53	1.154.046,12	431.288,14	38.682.949,73
2027	10.327.402,70	13.825.005,94	15.805.551,33	1.175.825,72	456.665,23	41.590.450,92
Total	36.062.799,40	49.186.963,24	56.935.896,54	4.567.089,07	1.660.936,87	148.413.685,11

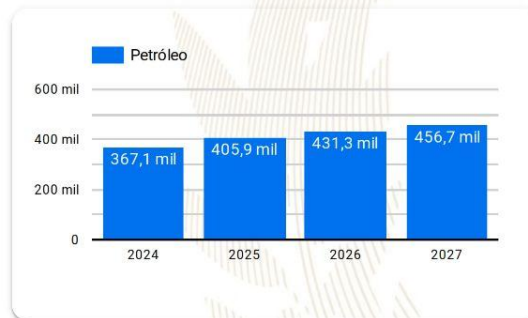
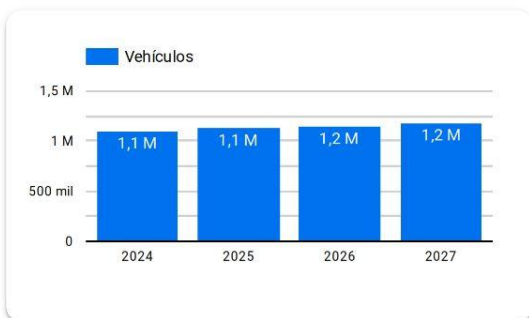
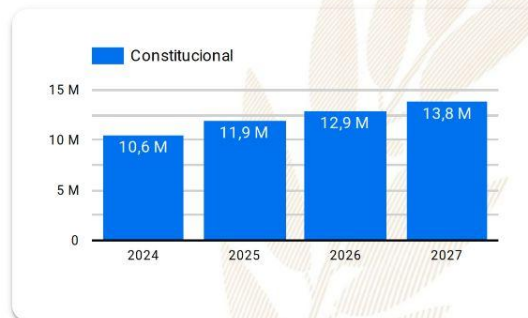
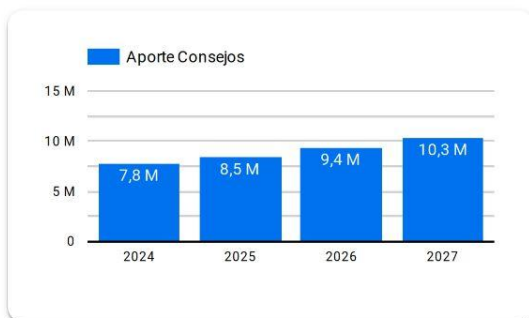

Año 2024: Presupuesto sujeto a aprobación por el Congreso de la República de Guatemala.

Años 2025-2027: Proyección elaborada en base a presupuestos aprobados para los años 2020 a 2024.

Resumen de **giras** **presidenciales**

Giras Presidenciales es un modelo de seguimiento programático presidencial y de administración pública introducido en Guatemala en 2021, con el propósito de establecer mayor cercanía entre el gobierno central y los poderes locales. Estas giras permitieron la coordinación interinstitucional entre la Secretaría Privada de la Presidencia, la Secretaría de Coordinación Ejecutiva de la Presidencia y el gabinete de gobierno, con el liderazgo del Presidente de la República. La aceptación por parte de los alcaldes fue notable, con altos porcentajes de asistencia a las giras.

El enfoque municipalista del modelo promovió el acercamiento entre los poderes locales y el gobierno central, mediante mesas de discusión que abordaron temas de importancia municipal y agilizaron los procesos para satisfacer demandas y necesidades locales. Se presentaron propuestas prácticas para encontrar soluciones a través del seguimiento programático.

MODALIDADES

Las giras presidenciales se adaptaron a distintas modalidades, presenciales en cabeceras departamentales y en el Palacio Nacional, incluyendo reuniones virtuales durante la pandemia de COVID-19, demostrando la capacidad de adaptación y la importancia de utilizar recursos tecnológicos para garantizar la continuidad de la gestión pública.

SEGUIMIENTO

La documentación y el seguimiento de acciones derivadas de los proyectos y programas de desarrollo fueron sistematizados, esto fue logrado a través de la Secretaría de Coordinación Ejecutiva de la Presidencia y la Secretaría Privada de la Presidencia, con equipos dedicados a mantener actualizada la Matriz de Seguimiento a Compromisos Presidenciales y Solicitudes Municipales en las Mesas de Trabajo.

RESULTADO

Las giras presidenciales contribuyeron a mejorar la administración pública, fortaleciendo la confianza y la participación ciudadana en la gestión gubernamental. Además, agilizaron los procesos y redujeron los tiempos de respuesta, impulsando el desarrollo del país.

Departamento: Huehuetenango (1) ▾

Municipio: La Libertad (1) ▾

Los Compromisos Presidenciales y Solicitudes de Alcaldes, se adquirieron por el Señor Presidente, durante las Giras Presidenciales realizadas durante el periodo de Gobierno 2020-2023.

La Secretaría de Coordinación Ejecutiva de la Presidencia en coordinación con La Secretaría Privada de la Presidencia, realizaron el seguimiento programático de los Compromisos Presidenciales y Solicitudes de Alcaldes, en base a la actualización del avance indicado por los delegados de los diferentes Ministerios y Secretarías responsables.

Compromisos Presidenciales

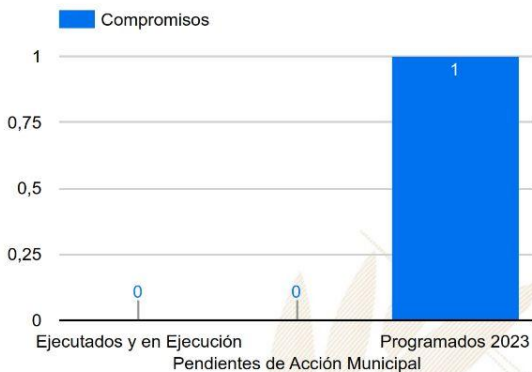

Compromisos

1

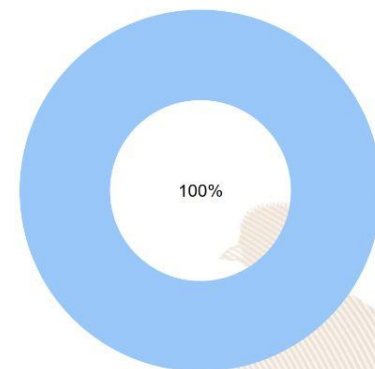

● Ejecutados y en Ejecución ● Pendientes de Acción Munic... ● Programados 2023

Instituciones	Compromisos ▾	Solicitudes
1. CIV	1	1
2. MEM	0	1
3. MINTRAB	0	1
4. MSPAS	0	1
5. MINEDUC	0	1
6. MIDES	0	1
7. MAGA	0	1
Total	1	7

Solicitudes de Alcaldes



Solicitudes

7

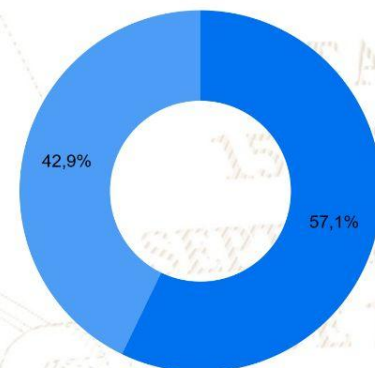

● Ejecutados y en Ejecución ● Pendientes de Acción Munic... ● Programados 2023

SIPROCODE

La SCEP, con el objetivo de modernizar y hacer más eficientes, eficaces y transparentes los procesos de planificación y ejecución de los proyectos financiados con recursos de inversión destinados al Sistema de Consejos de Desarrollo, presentó ante el Consejo Nacional de Desarrollo Urbano y Rural -CONADUR- el Sistema Electrónico para la Administración de Procesos de Proyectos de Consejos de Desarrollo para su aprobación.

OBJETIVO

Acercar a los entes rectores y a las unidades ejecutoras, con el fin de agilizar los procesos de solicitud y emisión de avales, dictámenes técnicos u otros documentos, para la aprobación de los proyectos en las etapas de planificación y ejecución. Asimismo, sustituir las interacciones físicas por virtuales y a la vez establecer un historial de tiempo por gestión realizada entre las unidades ejecutoras y los entes rectores, también notificar en tiempo real sobre las nuevas solicitudes.

BENEFICIOS INSTITUCIONALES

- Coordinación interinstitucional permanente.
- Disminución de la burocracia.
- Reducción de la vulnerabilidad en los procedimientos.
- Agilización de procesos.
- Reducción de tiempo en emisión de avales, dictámenes técnicos y otros documentos a 20 días hábiles.
- Disminución de costos en trámites.
- Fortalece la transparencia en los procesos.
- Monitoreo y seguimiento a través de la plataforma;
- Trámites no presenciales.
- Vista pública de información general y acceso a la misma.
- Permitir el seguimiento a los procesos y gestiones de trámites en cada una de sus etapas por parte de las instituciones involucradas.



La SCEP coordina con diferentes instituciones del Estado y sector privado, para acercar los servicios públicos de forma temporal en alianza con municipalidades y gobernaciones departamentales, estimulando de esa manera el proceso de desconcentración de las instituciones del Estado.

SCEP realizó acciones de coordinación y logística para el desarrollo de las Jornadas Móviles de Servicios Integrados desde el año 2020 hasta julio de 2023.

Servicios que se brindan durante las Jornadas Móviles de Servicios Integrados:

- Trámites de carencia de antecedentes policiales, renovación de licencia de conducir, pasaportes, actualización de datos y empadronamiento.
- Quioscos informativos del Sistema Nacional del Empleo, promoción del turismo y talleres de temas ambientales, entre otros.
- Información sobre las iniciativas Bono Social, entrega de becas y Comedores Sociales.
- Acceso a consultas de medicina general, psicología, nutrición, pediatría, hisopados, jornada de vacunación contra el COVID-19 y charlas sobre salud.
- Capacitaciones en temas tributarios y actualización de documentos, entre otros.



DEPARTAMENTO DE
TRÁNSITO DE LA PNC



GOBIERNO de
GUATEMALA
Dr. ALEJANDRO GIAMATTI

MINISTERIO DE
ECONOMÍA



GOBIERNO de
GUATEMALA
Dr. ALEJANDRO GIAMATTI

MINISTERIO DE
SALUD PÚBLICA
Y ASISTENCIA
SOCIAL



CONSEJO
NACIONAL DE
ATENCIÓN AL MIGRANTE
DE GUATEMALA

CONAMIGUA

Portal de

Gobiernos Locales

Estimado Usuario, Bienvenido

PORTAL DE GOBIERNOS LOCALES

Es un sitio web que ofrece al usuario, de forma fácil, dinámica e integrada, el acceso a una serie de recursos y de servicios relacionados a la información presupuestaria y financiera registrada por los gobiernos locales y sus empresas municipales en el SIAF.

Este portal cuenta con reportes dinámicos establecidos que ofrecen datos en tiempo real relacionados a:

- Presupuesto por Resultados
- Enfoque Temático
- Grupo Objeto de Gasto
- Finalidad, Función y División

También permite al usuario elaborar sus propios reportes de ingresos, gastos y contables de acuerdo a sus necesidades.

Para el análisis de las finanzas municipales y la oportuna toma de decisiones, pone a disposición los siguientes tableros de indicadores:

ICFM Índice Consolidado Financiero Municipal:

Es una herramienta de análisis que permite a los funcionarios municipales realizar mediciones de los datos que registran en el -SICOIN GL-, con los cuales se puede interpretar la situación económico-financiera de la municipalidad durante uno o varios ejercicios fiscales.

Objetivos de Desarrollo Sostenible:

Se presenta el impacto de la Gestión Municipal desde la perspectiva de los Objetivos de Desarrollo Sostenible.

Actualmente ofrece a los usuarios municipales la oportunidad de realizar el pago de sus servicios públicos a través de internet.

Cobros en Línea:

Permite al vecino realizar sus pagos a través de tarjeta de crédito y/o débito, de cualquier servicio (agua, IUSI y arbitrios) que presta la Municipalidad, desde la comodidad de su casa o desde cualquier lugar en donde se encuentre; al ingresar en el ícono le permitirá:

- Pagar documento de cobro (Todos los Servicios)
- Pagar boleto de ornato
- Pagar multas de tránsito



También cuenta con una sección de noticias, biblioteca virtual y enlaces importantes.

Para acceder al Portal de Gobiernos Locales, escanea o haz click en el código QR:



ÍNDICE CONSOLIDADO FINANCIERO MUNICIPAL - ICFM -

12101311

HUEHUETENANGO





MUNICIPALIDAD DE LA LIBERTAD



Calificación General
Gestión Financiera

62

Moderada

	Puntuación máxima		Resultado municipio	
 <p>Solvencia General</p>	30	Evalúa la generación y captación de recursos propios municipales que permitan la sostenibilidad financiera en el mediano y largo plazo. Asimismo refleja la dependencia en relación a las transferencias de la Administración Central.	11	
	Autonomía Financiera Municipal		15	3
	Dependencia Financiera Municipal		6	1
	Ahorro Operacional		5	3
	Relación de Recursos y Gastos - Sin Endeudamiento		4	4
 <p>Solvencia Financiera</p>	30	Mide el nivel de endeudamiento, la capacidad de pago de la municipalidad, a través de la solvencia de sus finanzas y el volúmen de endeudamiento.	22	
	Liquidez Financiera		5	5
	Recursos por Endeudamiento		5	5
	Pasivo por Endeudamiento		10	10
 <p>Dinamismo Económico</p>	15	Evalúa la relación entre la inversión, la captación de recursos propios y el nivel de deuda en relación a la población de cada municipio, según el número de habitantes reflejados en la proyección proporcionada por el	7	
	Inversión por Habitante		5	1
	Recursos Propios por Habitante		5	1
 <p>Evaluación Presupuestaria</p>	25	Mide la eficiencia en cuanto a la ejecución de recursos percibidos y gastos pagados, durante un ejercicio fiscal en relación al presupuesto vigente.	22	
	Ejecución Presupuestaria de Ingresos		6	6
	Ejecución Presupuestaria de Egresos		5	3
	Relación de Gastos e Ingresos Ejecuta		5	5
	Ejecución por Tipo de Gasto		6	6
Transferencias Presupuestarias	3	2		

Fuente: Reporte índice consolidado financiero municipal ICFM, 2023, Ministerio de Finanzas Públicas.



Para acceder al detalle anual sobre el ICFM escanea el siguiente código QR:

Ingresos

Código y Clase de Ingreso	Código y Recurso de Ingreso	Recurso Auxiliar	Presupuesto Vigente 2022	Presupuesto Vigente 2023
10000 INGRESOS TRIBUTARIOS	10141 SOBRE LA TENENCIA DE PATRIMONIO	IUSI 2/1000	Q 5,000	Q 3,300
		IUSI 6/1000	Q 9,000	Q 6,500
		IUSI 9/1000	Q 1,000	Q 200
		Multas IUSI 2/1000	Q 200	Q 50
		Multas IUSI 6/1000	Q 300	Q 500
		Multas IUSI 9/1000	Q 100	Q 50
	Total 10141 SOBRE LA TENENCIA DE PATRIMONIO		Q 15,600	Q 10,600
	10284 SOBRE DIVERSIONES Y ESPECTÁCULOS	Palenques	Q 100	Q 25
	Total 10284 SOBRE DIVERSIONES Y ESPECTÁCULOS		Q 100	Q 25
	10287 SOBRE PRODUCTOS PRIMARIOS PECUARIOS	Extracción de Ganado Mayor	Q 300	Q 150
		Extracción de Ganado Menor	Q 100	Q 25
	Total 10287 SOBRE PRODUCTOS PRIMARIOS PECUARIOS		Q 400	Q 175
	10288 SOBRE PRODUCTOS INDUSTRIALES	Extracción de Madera Aserrada	Q 200	Q 50
	Total 10288 SOBRE PRODUCTOS INDUSTRIALES		Q 200	Q 50
	10289 OTROS ARBITRIOS MUNICIPALES	Multa del Boleto de Ornato	Q 8,000	Q 3,500
		Valor Boleto de Ornato	Q 55,000	Q 40,000
	Total 10289 OTROS ARBITRIOS MUNICIPALES		Q 63,000	Q 43,500
Total 10000 INGRESOS TRIBUTARIOS			Q 79,300	Q 54,350
11000 INGRESOS NO TRIBUTARIOS	11290 TASAS Y LICENCIAS VARIAS	Licencias de Construcción	Q 100	Q 25
		NA	Q -	Q -
		Otras tasas y licencias varias	Q 500	Q 500
		Tasa municipal por alumbrado público	Q 170,000	Q 170,000
	Total 11290 TASAS Y LICENCIAS VARIAS		Q 170,600	Q 170,525
	11410 DE EDIFICIOS Y VIVIENDAS	Arrendamiento de locales	Q 42,000	Q 40,000
	Total 11410 DE EDIFICIOS Y VIVIENDAS		Q 42,000	Q 40,000
	11990 OTROS INGRESOS NO TRIBUTARIOS	Feria Titular	Q 500	Q 500
		NA	Q -	Q -
		Otros ingresos	Q 500	Q 300
	Total 11990 OTROS INGRESOS NO TRIBUTARIOS		Q 1,000	Q 800
Total 11000 INGRESOS NO TRIBUTARIOS			Q 213,600	Q 211,325
13000 VTA. DE BIENES Y SERV. DE LA ADM. PÚBLICA	13260 SERVICIOS ADMINISTRATIVOS MUNICIPALES	Autobuses Urbanos	Q 20,400	Q 1,000
		Certificaciones de Matrimonios	Q 6,400	Q 5,000
		Certificaciones Varias	Q 3,530	Q 3,000
		Concesion de Drenajes	Q 500	Q 100
		Concesion de Servicios de Agua (Pajas de Agua)	Q 8,000	Q 7,000
		Deslinde de Terrenos	Q 2,500	Q 1,800
		Instalacion de Agua Potable	Q 1,000	Q 500
		NA	Q -	Q -
		Otros Estacionamientos de Vehiculos en V?as P?blicas	Q 80,245	Q 70,000
		Otros Ingresos Por Servicios Administrativos Municipales	Q 150	Q 25
		Reconexion de Agua Potable	Q 100	Q 50
		Suscripcion de actas voluntarias	Q 50	Q 25
		Tala de Arboles	Q 100	Q 100
		Zarabandas	Q 100	Q 25
	Total 13260 SERVICIOS ADMINISTRATIVOS MUNICIPALES		Q 123,075	Q 88,625
Total 13000 VTA. DE BIENES Y SERV. DE LA ADM. PÚBLICA			Q 123,075	Q 88,625

14000 INGRESOS DE OPERACION	14110 VENTA DE INSUMOS AGRÍCOLAS	Venta de Arboles Para Siembra	Q	8,000	Q	5,000
	Total 14110 VENTA DE INSUMOS AGRÍCOLAS		Q	8,000	Q	5,000
	14120 VENTA DE PRODUCTOS AGROPECUARIO NA		Q	-	Q	-
		Venta de Arboles en Pie	Q	100	Q	25
	Total 14120 VENTA DE PRODUCTOS AGROPECUARIOS Y FORESTALES		Q	100	Q	25
	14240 SERVICIOS PÚBLICOS MUNICIPALES	Baños y Sanitarios Municipales	Q	48,200	Q	42,000
		Canon de Agua	Q	63,000	Q	60,000
		Cementerio	Q	5,000	Q	4,100
		Exceso de Agua	Q	5,295	Q	3,100
		Extraccion de Ripio y Basura	Q	21,620	Q	18,000
		NA	Q	-	Q	-
		Otros Ingresos Por Servicios Publicos Municipales	Q	100	Q	25
		Piso de Plaza	Q	113,729	Q	100,000
		Poste Publico	Q	100	Q	25
		Rastros	Q	500	Q	100
	Total 14240 SERVICIOS PÚBLICOS MUNICIPALES		Q	257,544	Q	227,350
Total 14000 INGRESOS DE OPERACION			Q	265,644	Q	232,375
15000 RENTAS DE LA PROPIEDAD	15131 POR DEPÓSITOS INTERNOS	Intereses generados por Cuentas Monetarias	Q	114,722	Q	105,000
	Total 15131 POR DEPÓSITO S INTERNOS		Q	114,722	Q	105,000
	15310 ARRENDAMIENTO DE TIERRAS Y TERRENO	Arrendamiento de Terrenos	Q	24,000	Q	24,000
	Total 15310 ARRENDAMIENTO DE TIERRAS Y TERRENOS		Q	24,000	Q	24,000
Total 15000 RENTAS DE LA PROPIEDAD			Q	138,722	Q	129,000
16000 TRANSFERENCIAS CORRIENTES	16210 DE LA ADMINISTRACIÓN CENTRAL	Impuesto al Valor Agregado (IVA-PAZ) para Funcionamiento	Q	2,576,592	Q	2,661,388
		IMPUESTO CIRCULACION DE VEHICULOS PARA FUNCIONAMIENTO	Q	24,538	Q	25,888
		Situado Constitucional para Funcionamiento	Q	875,067	Q	880,500
	Total 16210 DE LA ADMINISTRACIÓN CENTRAL		Q	3,476,197	Q	3,567,775
Total 16000 TRANSFERENCIAS CORRIENTES			Q	3,476,197	Q	3,567,775
17000 TRANSFERENCIAS DE CAPITAL	17210 DE LA ADMINISTRACIÓN CENTRAL	Impuesto al Valor Agregado(IVA-PAZ) Inversión	Q	6,856,057	Q	7,984,163
		Impuesto de Circ ulacion de Vehiculos para Inversion	Q	956,973	Q	1,009,613
		Impuesto Petroleo y sus Derivados para Inversion	Q	326,059	Q	350,000
		Situado Constitucional Para Inversi on	Q	7,217,943	Q	7,924,500
	Total 17210 DE LA ADMINISTRACIÓN CENTRAL		Q	15,357,033	Q	17,268,275
	17220 DE ENTIDADES DESCENTRALIZADAS Y AL CODEDE IVA PAZ	DISMINUCIÓN DE CAJA Y BANCOS DE RECURSOS DEL TESORO	Q	11,405,835	Q	12,138,194
	Total 17220 DE ENTIDADES DESCENTRALIZADAS Y AUTÓNOMAS NO FINANCIERAS		Q	11,405,835	Q	12,138,194
Total 17000 TRANSFERENCIAS DE CAPITAL			Q	26,762,868	Q	29,406,469
23000 DISMINUCIÓN DE OTROS ACTIVOS FINANCIEROS	23110 DISMINUCIÓN DE CAJA Y BANCOS	SC-Distribucion de Petroleo y sus Derivados	Q	99,432	Q	165,229
		SC-impuesto Circulacion de Vehic ulos	Q	508,231	Q	430,628
		SC-Ingresos Ordinarios de Aporte Constitucional	Q	1,181,439	Q	2,054,619
		SC-Ingresos Propios Municipales	Q	67,510	Q	80,897
		SC-Ingresos Tributarios IVA-PAZ	Q	2,444,762	Q	3,015,662
		SC-IUSI Funcionamiento (Por Admon. Mpal)	Q	408	Q	2,926
		SC-IUSI Inversion (Por Admon. Mpal)	Q	5,887	Q	16,162
	Total 23110 DISMINUCIÓN DE CAJA Y BANCOS		Q	4,307,669	Q	5,766,124
	23440 DISMINUCIÓN DE ANTICIPOS A CONTRAT	Anticipo Ingrsos Tributarios IVA PAZ	Q	451,407	Q	191,332
		Anticipos Ingresos Ordinarios de Aporte Constitucional	Q	45,142	Q	55,711
		Consejo de Desarrollo IVA PAZ	Q	724,113	Q	728,935
	Total 23440 DISMINUCIÓN DE ANTICIPOS A CONTRATISTAS Y PROVEEDORES A LARGO PLAZO		Q	1,220,662	Q	975,978
Total 23000 DISMINUCIÓN DE OTROS ACTIVOS FINANCIEROS			Q	5,528,330	Q	6,742,102

Egresos

Municipalidad2	Tipo de Gasto	Presupuesto Vigente 2022	Presupuesto Vigente 2023
☐ HUEHUETENANGO - MUNICIPALIDAD DE LA LIBERTAD		Q 36,587,737	Q 40,432,021
	GASTOS DE FUNCIONAMIENTO	Q 4,446,165	Q 4,576,195
	INVERSIÓN	Q 32,141,572	Q 35,855,826
Total general		Q 36,587,737	Q 40,432,021



Ventanilla Única Municipal de Empleo - VUME -

Es un espacio de alianza estratégica con las municipalidades que tiene como objetivo brindar servicios que incrementen el perfil de empleabilidad de la población a nivel local, de tal manera que incrementen sus posibilidades de inserción laboral.

A través de las ventanillas, también se brinda a la población oportunidades de formación y capacitación técnica y otros servicios de los que el MINTRAB dispone, para que la población pueda acceder a estos de una forma más ágil desde su municipio.

Beneficios de la VUME



Para mayor
información,
escanea o haz
click en el
código QR:



Proceso para la implementación de la VUME en el municipio



Estrategia Nacional de Municipios y Comunidades Saludables

Línea de tiempo

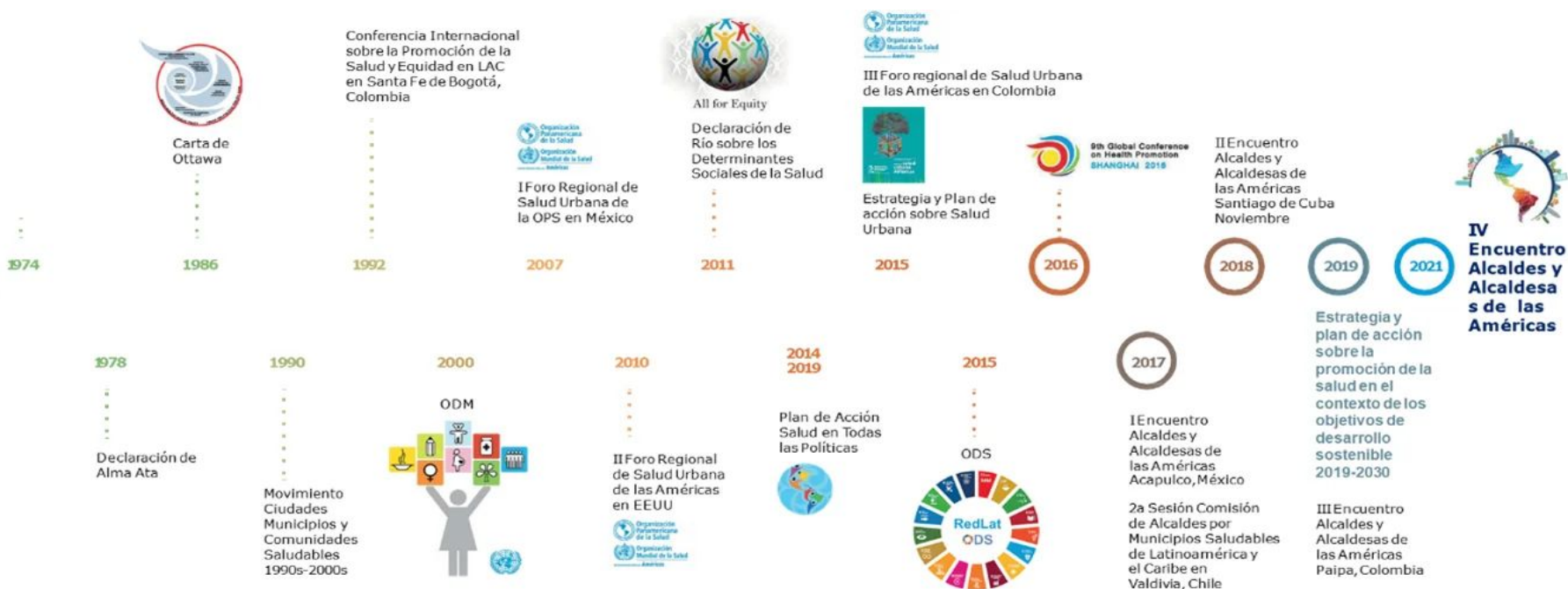

Fuente: Líneas Orientadoras para Municipios, Ciudades y Comunidades Saludables (MCCS) en la Región de las Américas (OPS/OMS, 2019).



Estrategia Nacional de Municipios y Comunidades Saludables

CONTENIDO

1. Municipio Saludable.
2. Intersectorialidad en Salud.
3. Mi municipio es sano. Entornos y estilos de vida Saludable.
4. Cero muertes maternas y Cero desnutrición en mi municipio.
5. Mi Municipio es verde.
6. Participación Social en Salud. Comunidades Saludables.
7. Gestión de Riesgo en Salud.

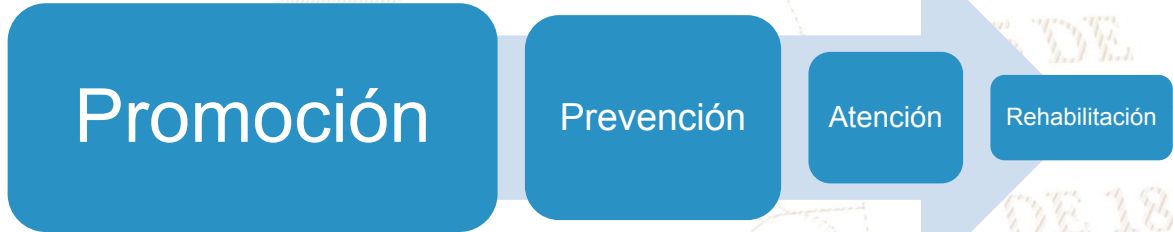

Situación Actual: Tratamiento de Aguas Residuales

OBLIGATORIEDAD MUNICIPAL



- Elaboración del Estudio Técnico de Aguas Residuales (ETAR) con el inventario de descargas del municipio, a más tardar el **30 de mayo de 2024**.
- Las municipalidades deberán cumplir con tener en operación, sistemas de tratamiento de las **2 descargas principales** a más tardar el **02 de mayo del 2025**.
- En el **02 de mayo 2027** deberán cumplir con tratar el 60% de sus descargas con los parámetros indicados en dicha etapa.
- En el **02 de mayo 2031** deberán cumplir con tratar el 100% de sus descargas con los parámetros indicados en dicha etapa.

Para la elaboración y actualización de los estudios técnicos se deberá de cumplir con el **Manual General del Reglamento de las Descargas y Reuso de Aguas Residuales y de la Disposición de Lodos. Acuerdo Ministerial Número 105-2008.**

Para el seguimiento y evaluación de aguas residuales y de aguas para reuso, los entes generadores deberán tomar a su costa, como mínimo, **dos muestras al año** y efectuar los análisis que correspondan de conformidad con los parámetros contenidos en el estudio técnico." **Artículo 49**

Departamento	Huehuetenango	Estudio Técnico de Aguas Residuales	No tiene	Descargas que el Inventario Reporta	0
Municipio	La Libertad	Plantas de Tratamiento en Operación	0	Plantas de Tratamiento sin Operación	0

REGLAMENTO 164-2021

El Acuerdo Gubernativo 164-2021, **Reglamento para la Gestión Integral de Residuos y Desechos Sólidos Comunes** es un esfuerzo en conjunto del Organismo Ejecutivo, las Municipalidades y todos los habitantes de Guatemala para solucionar progresivamente una problemática que es conocida comúnmente como "Basura" a Nivel Nacional.



**ENTRÓ EN VIGENCIA
EL 11 DE AGOSTO DE 2021**

Escanea el Código QR o visita el sitio web www.marn.gob.gt/Reglamento-164-2021 para conocer a detalle los plazos y obligaciones que establece este Reglamento.

¿Quiénes son los entes que deben cumplir este Reglamento?

Estas son algunas de las consideraciones que debes tener en cuenta, si tú, como persona individual o jurídica, pública o privada, nacional o extranjera, desarrollas alguna de las siguientes actividades en cualquier parte del territorio del país:

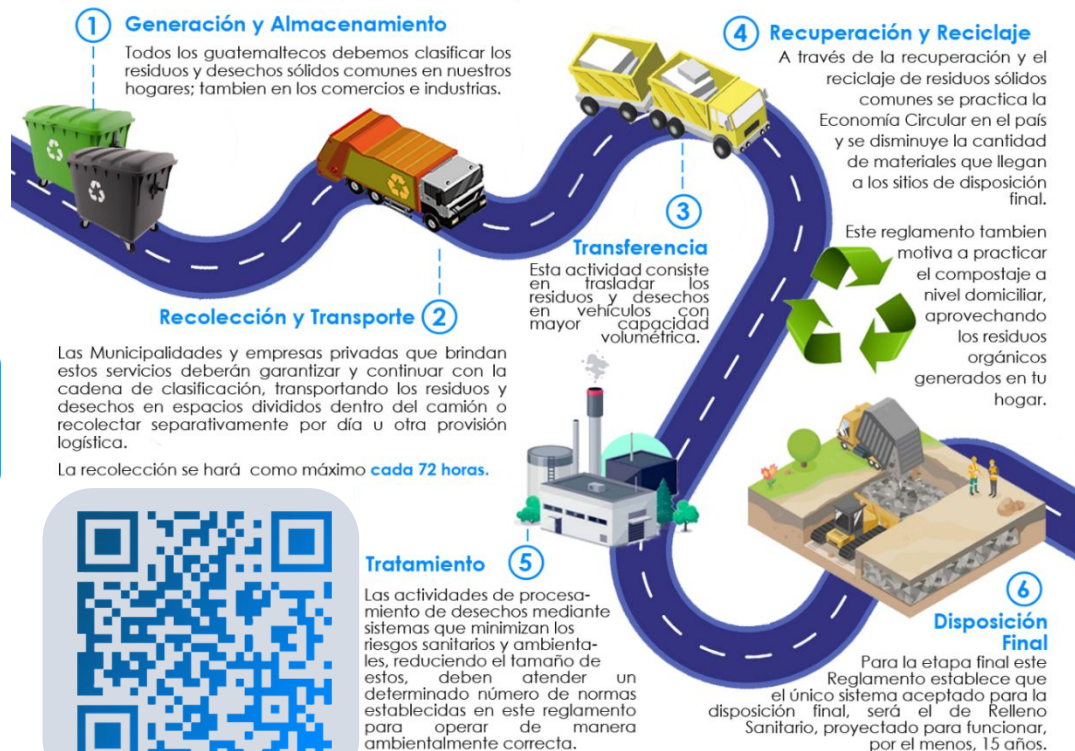

DE 1827

CLASIFICACIÓN DE LOS RESIDUOS Y DESECHOS SÓLIDOS COMUNES

El MARN invita a Clasificar los Residuos y Desechos Sólidos Comunes que generes en tu hogar, comercio, industria y cualquier espacio público del Municipio; según lo establecido en el Acuerdo Gubernativo 164-2021 para proteger el medio ambiente de tu entorno.



Escanea el Código QR para Descargar la Guía de Identificación Gráfica y conocer más sobre la Clasificación,



ORGÁNICO

¿Qué debo colocar en esta Clasificación?

Son productos de origen animal y vegetal, principalmente de los restos de alimentos, agricultura y jardinería. *Algunos ejemplos:*



INORGÁNICO

¿Qué debo colocar en esta Clasificación?

Son productos que no están compuestos de materia vegetal o animal y son de difícil descomposición por microorganismos. *Algunos ejemplos:*



Todos los demás residuos que se contaminen con aceites, líquidos y otros materiales que les haga perder el potencial de ser reciclados.



RECICLABLE

¿Qué debo colocar en esta Clasificación?

Algunos ejemplos:



Escanea el Código QR para conocer más sobre la Clasificación

Información Agroclimática



Para acceder al detalle de la información,
escanea el código QR,

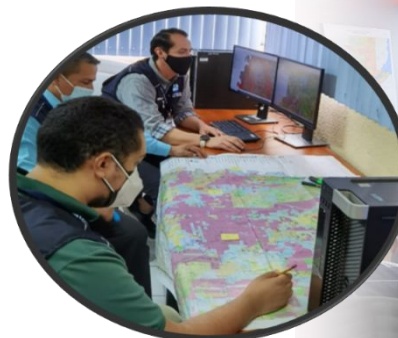

Generalidades

Documento elaborado por el equipo de trabajo conformado por los departamentos de: El Centro de Información Estratégica Agropecuaria, Laboratorio de Información Geográfica, Cobertura Vegetal y Uso de la Tierra, y Departamento de Suelos, de la Dirección de Información Geográfica, Estratégica y Gestión de Riesgos -DIGEGR- del Ministerio de Agricultura, Ganadería y Alimentación -MAGA-.

Características del municipio:

- Geográficas
- Biofísicas
- Productivas

Temáticas:

- Mapa de características geográficas y biofísicas
- Capacidad de uso de la tierra
- Taxonomía de suelos
- Descripción de las principales características
- Condiciones climáticas
- Cobertura vegetal
- Uso de la tierra año 2,020
- Fechas promedio de etapa fenológica ciclo de primera (cultivo de maíz/ frijol).

Se exponen las **potencialidades** y **limitaciones** del municipio en forma general.

INFORMACIÓN AGROCLIMÁTICA

Municipio de La Libertad, Huehuetenango

Características geográficas y biofísicas

El municipio se localiza al este del departamento; con las colindantes siguientes:

Al noreste: con el municipio de La Democracia.

Al Sur: con San Ildefonso Ixtahuacán.

Al Oeste: con el municipio de Cuilco y México.

Su extensión es de 95.72 km², equivalentes al 1.3% del departamento.

Se localiza entre los 500 a 3,000 msnm y predominan las altitudes entre 1,500 a 2,000 msnm en un 31.7% de la superficie del municipio.

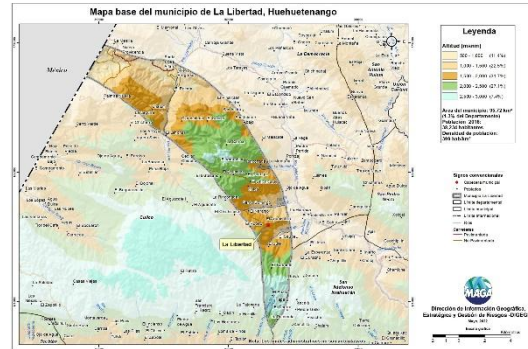

Capacidad de Uso de la Tierra

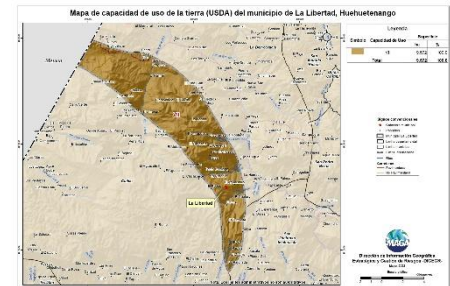

De acuerdo al mapa, para el municipio se presenta la siguiente categoría de uso: forestal de (VII) en un 100%.

Serie de suelos



Respecto a las principales características de los suelos, estos provienen de calizas, son susceptibles a la erosión; poco profundos; de alta a moderada fertilidad.

Condiciones Climáticas

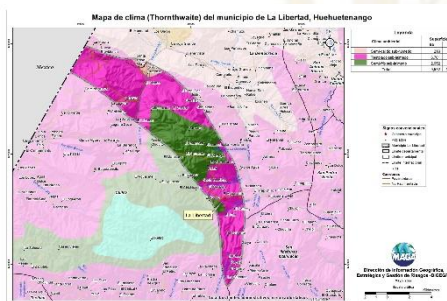

Respecto a condiciones climáticas, predominan los climas: Templado (17.1-20.7 °C) con un 70.0%, seguido Semifrío (13.3-17.0 °C) con un 27.7%, y Semicálido (20.8-24.3 °C) con un 2.3%.

Con respecto al régimen de humedad el 100% del territorio es Sub-húmedo.

Dada la distribución de la precipitación pluvial que se presenta, en época seca (noviembre a abril), se requiere riego.

Dentro de las principales amenazas naturales esta la ocurrencia de heladas en categoría Alta (diciembre a febrero) y sequía en categoría Media (canícula en julio). (MAGA, 2012).

Cobertura Vegetal y Uso de la Tierra

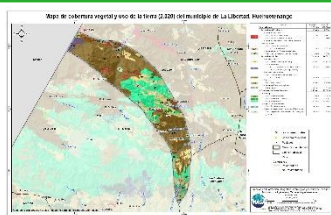

El 2.05% corresponde a territorios artificializados: zonas urbanizadas, zonas industriales, comerciales, cementerio y zonas verdes recreativas.

El 74.37% es de territorios agrícolas: cultivos anuales (maíz, frijol), hortalizas como papa, cebolla, repollo, zanahoria, lechuga, cultivos permanentes como café, pastos, y huerto.

Predomina en un 18.18% la categoría de Bosques (latifoliado, coníferas y mixto); seguido de Árboles dispersos con el 1.54% y el 3.85% pertenece a vegetación arbustiva baja (matorrales y/o guamil).

Fecha promedio de etapa fenológica (cultivo de maíz / frijol)

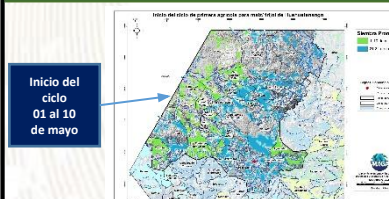

Inicio del ciclo
01 al 10
de mayo

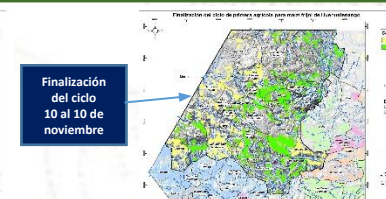

Finalización del ciclo
10 al 10
de noviembre

¿Qué son?

Son centros en donde se imparten cursos de capacitación técnica laboral y formación emprendedora; en espacios físicos proporcionados por la comunidad, municipalidades, organizaciones no gubernamentales, iglesias y otros.

¿Cuál es su objetivo?

Contribuir al desarrollo de oferta formativa vinculada a familias ocupacionales y cualificaciones con significación en el empleo, que proporcione la formación adecuada a personas jóvenes y adultas para su inserción en el mercado productivo y que responda a la demanda laboral.

Alianzas

Se realizan alianzas con municipalidades y otras organizaciones quienes proveen espacio físico y equipo para implementar los cursos.

También el Ministerio de Educación a través de la Dirección General de Educación Extraescolar, facilita equipo en diversas áreas e instructores para atender a los estudiantes.





Oportunidades

- Capacitarse en áreas técnicas con demanda productiva.
- Desarrollo de competencias para la vida, el trabajo y la formación emprendedora como ejes transversales para fortalecer la empleabilidad.
- Desarrollo de habilidades blandas en los jóvenes y adultos que participan en los cursos de formación.
- Disminución de la brecha entre educación y empleo a través de los cursos de formación.



¿Qué son?

Son centros de formación y capacitación extraescolar, asociadas al área agropecuaria en donde el campo o parcela de tierra es el espacio de aprendizaje, en el cual los participantes aprenden, fortalecen y tecnifican sus conocimientos y capacidades con la orientación de especialistas técnicos para el aprovechamiento de los recursos en el marco del Programa de Alimentación Escolar, PAE.

¿Cuál es su objetivo?

Promover buenas prácticas agropecuarias a través de la formación y capacitación, desarrollando competencias asociadas al área agrícola y pecuaria para tecnificar capacidades técnicas de los participantes para constituirse en proveedores del Programa de Alimentación Escolar, para obtener el certificado de Productor Agropecuario con Especialidad en Alimentación Escolar.

Alianzas

Se realizan alianzas con municipalidades y otras organizaciones gubernamentales y no gubernamentales quienes: autorizan y gestionan el uso de un espacio físico de terreno, proporcionan insumos, servicios básicos y personal para mantenimiento.

- Certificación de la formación modular a través del Programa Centros Municipales de Capacitación y Formación Humana, CEMUCAF.
- Certificación de la Competencia Técnico Laboral para acreditar “Productores Agropecuarios con Especialidad en Alimentación Escolar.
- Dotación de Módulos Formativos físicos o digitales para el desarrollo de procesos formativos.
- Transferencia Metodológica a técnicos de las ETCAE.





Oportunidades

- Formación, capacitación y tecnificación.
- Productores locales acreditados y certificados en competencias agropecuarias.
- Desarrollo comunitario y reactivación de la economía local.
- Reducción de barreras de género.
- Empoderamiento de la mujer.
- Prevención de la migración irregular.
- Desarrollar habilidades de lectoescritura y matemática funcional, así como completar sus ciclos educativos a través de modalidades flexibles.
- Vínculo entre las OPF y Productores Locales para la provisión y suministro de alimentos como lo establece la Ley de Alimentación Escolar.





¿Qué son?

Son espacios comunitarios educativos que, mediante el uso de herramientas tecnológicas y metodologías innovadoras, facilitan a la población educativa el desarrollo y fortalecimiento de procesos formativos pertinentes a su contexto y necesidades. Está dirigido para estudiantes del Sistema Educativo Nacional.



Alianzas

- ✓ Se gestiona la firma de convenio con las Municipalidades por 5 años para que apoyen con el espacio físico, pago de internet, energía eléctrica y seguridad.
- ✓ El Ministerio de Educación designa al instructor y facilita el equipamiento en coordinación con la cooperación.



¿Cuál es su objetivo?

Propiciar el desarrollo de la población a través de procesos de aprendizajes significativos, autónomos y colaborativos, mediante el uso de herramientas tecnológicas, en un modelo educativo flexible, pertinente y de calidad.





Oportunidades

- Iniciar o continuar estudios en forma gratuita en el Programa Nacional de Educación Alternativa PRONEA
 - En el Nivel de Educación Primaria (de 13 años en adelante)
 - Nivel de Educación Media ciclo básico (de 15 años en adelante) y diversificado (de 17 años en adelante).
 - Avanzar a su propio ritmo.
 - Si ha extraviado su papelería de estudios, puede solicitar una evaluación por suficiencia para acreditar su formación y continuar estudiando.
- Acceso a computadoras e internet en forma gratuita para procesos formativos.
- Acompañamiento por parte de un tutor.



LIBERTAD
15 DE
SEPTIEMBRE
DE 1821

Análisis de seguridad en el municipio de La Libertad

Tendencia histórica de la incidencia criminal

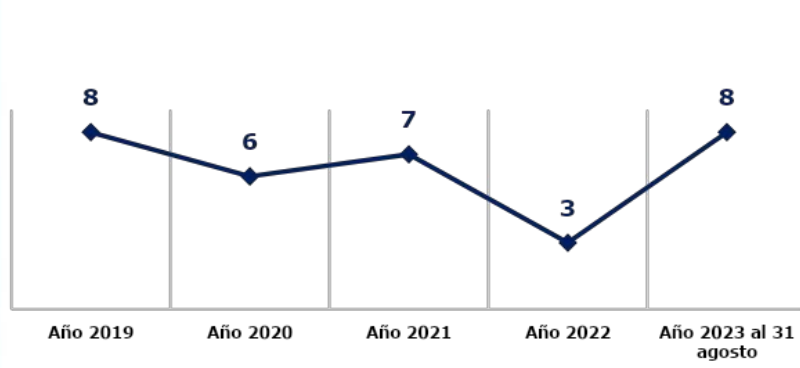

Hechos delictivos comparados

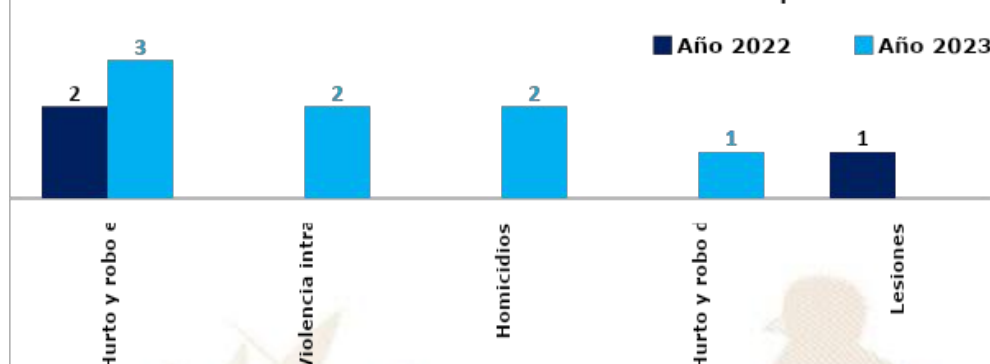

Análisis:

- ❑ En el ranquin de criminalidad, el municipio de La Libertad se ubica en la 153ª posición a nivel nacional.
- ❑ En el año 2023 el hurto y robo en residencia registra un incremento del 50% en comparación con el año 2022.
- ❑ En el año 2023 se reporta incremento de 2 homicidios, en comparación con el año 2022, lo que representa el 100%.
- ❑ Los hechos registrados han ocurrido los días lunes y domingo en horario de 16:00 a 24:00 horas.
- ❑ Focalización de los servicios institucionales: Recorrido poblacional, seguridad comercios, agencias bancarias, centros educativos, recorrido aldeas.
- ❑ Las rutas que se comunican con el municipio son: Kilometro 309 ruta interamericana que colinda con municipio de San Pedro Necta y municipio de la Democracia.

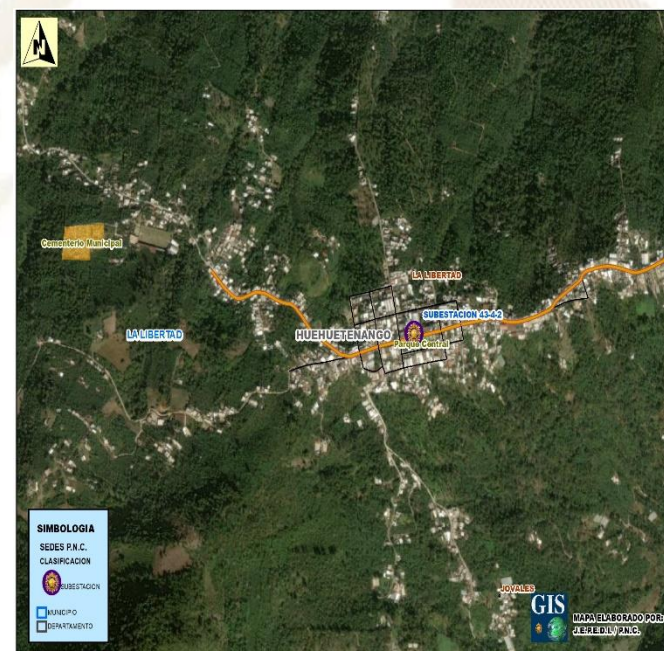

Gestión integral de la seguridad

❑ **Objetivo institucional en el municipio**

Realizar actividades operativas (patrullajes, puestos fijos y operativos policiales) en los lugares donde se han registrado hechos negativos y donde exista más aglomeración de personas (plazas, mercados, paradas de buses, eventos deportivos u otros), para garantizar la vida, la integridad física y la seguridad de las personas y sus bienes.

❑ **Servicios policiales**

Dependencia policial	Talento humano	Recurso de movilidad		Tasa de Policías por habitantes	Kilómetros que recorre cada unidad policial
		Vehículos	Motocicletas		
Sub Estación 43-4-2 La Libertad	15	1	1	Se dispone de 3 policías por cada 10,000 habitantes.	1 unidad policial cubre 48 K ² de demarcación.
Otras dependencias policiales de apoyo					
Delegación de la Subdirección General de Prevención del Delito	8	1	--		
Delegación de la División Especializada en Investigación Criminal	40	5	1		
Delegación de la División de Protección a la Naturaleza	18	3	--		

❑ **Coordinación interinstitucional**

- ✓ Con instituciones del sector justicia, salud, educación y autoridades Locales.
- ✓ Policía Nacional Civil y Policía Municipal de Tránsito, realizan operativos conjuntos para verificar que pilotos de motocicletas y vehículos porten los documentos que les amparan para conducir los mismos.
- ✓ La Policía Nacional Civil apoya a la Policía Municipal, en actividades culturales, sociales o de otra índole que se desarrolla en el municipio.

Sistema de Información Cultural - SIC -

¿Qué es el Sistema de Información Cultural SIC?

Es una herramienta virtual al servicio de la sociedad, Registra, sistematiza y difunde información sobre la cultura diversa de nuestro país a nivel nacional.



MUNAG
Museo Nacional de Arte de Guatemala
The明珠 of Guatemalan Culture



¿Qué encontramos en el SIC?

Información de más de 500 lugares del patrimonio cultural y natural, más de 130 recetas de gastronomía tradicional; manifestaciones de la espiritualidad y religiosidad popular; escuelas y universidades de arte y cultura; legislación cultural; premios y reconocimientos para artistas, académicos y gestores culturales.

Una biblioteca virtual, noticias, vídeos culturales... y mucha más información de la rica y variada cultura de Guatemala.

Registro Nacional de Artistas - RENART -

En el SIC también se encuentra el **Registro Nacional de Artistas RENART:**

- El RENART permite conocer cuántos artistas hay a nivel nacional, Apoyar a visibilizarlos y ampliar posibilidades de ofertar sus servicios artísticos.
- Actualmente hay más de 5,300 artistas registrados de los diversos municipios de Guatemala.
- Cada artista se registra por iniciativa y voluntad propia. Al registrarse recibe una certificación llamada **Número Único de Artistas -NUA-**. Este certificado puede ser utilizado convenientemente para gestionar apoyos en el Ministerio de Cultura y Deportes, y en otras instituciones nacionales y extranjeras.
- En el SIC el artista encontrará un tutorial que le guiará para registrarse en el RENART.



sicultura.gob.gt



La información cultural en el SIC, se puede encontrar desglosada por municipios:

Por ejemplo, en el municipio de **La Libertad**, departamento de Huehuetenango, se encuentra la siguiente información de sus recursos culturales:

¿Cuántos artistas hay en mi municipio?

Cada municipio, puede conocer quiénes, cuántos y dónde están sus artistas a través del **RENART**.

En el municipio de **La Libertad**, departamento de Huehuetenango, están registrados **0** artistas.

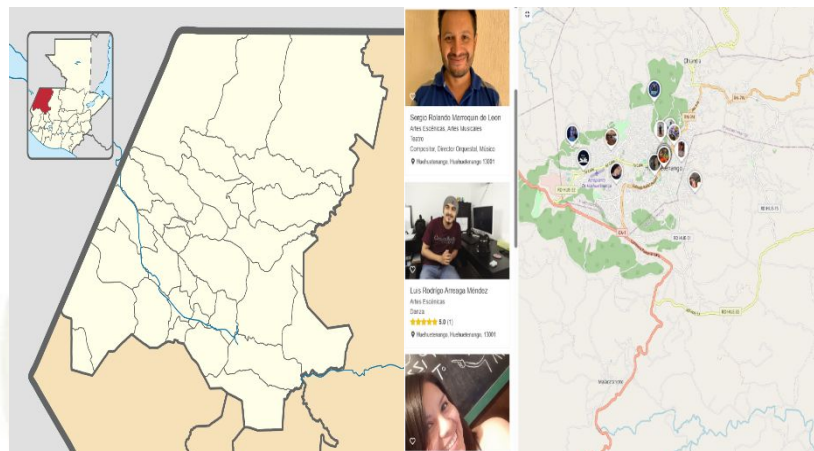

LIBERTAD
15 DE
SEPTIEMBRE
DE 1821

Oficinas Municipales de Agua y Saneamiento - OMAS -

164 MUNICIPALIDADES QUE
YA CUENTAN CON OMAS

MODELO
ASH

AGUA POTABLE,
SANEAMIENTO
E HIGIENE

Objetivo

Contribuir con las municipalidades en la gestión sostenible del agua potable, saneamiento e higiene, para garantizar una mejor calidad de vida de la población

1

Fortalecimiento municipal

Consiste en establecer y desarrollar las capacidades institucionales, técnicas, legales y de participación que permitan a la Municipalidad abordar de manera priorizada, estratégica y sostenible el tema del agua, saneamiento e Higiene en todo el municipio.

2

Análisis situacional de agua, saneamiento e higiene

Consiste en establecer e implementar herramientas y metodologías participativas para la recopilación de información clave de agua potable, saneamiento e higiene para la toma de decisiones.

3

Planificación de la intervención

Este es el componente que facilita el proceso para planificar las alternativas y soluciones a los problemas de agua, saneamiento e higiene identificados y priorizados, tanto por las poblaciones, técnicos y autoridades del municipio.



Oficinas Municipales de Agua y Saneamiento - OMAS -

4

Mobilización de Recursos

Es el proceso de identificar y gestionar recursos para la implementación de los planes estratégicos, de inversión y operativos de agua saneamiento e higiene en los municipios.

5

Organización y participación social inclusiva y equitativa

Consiste en contribuir al empoderamiento de la población, para satisfacer las necesidades y condiciones diferenciadas en agua, saneamiento e higiene de los diversos grupos sociales.

6

Implementación de infraestructura de agua y saneamiento

Consiste en universalizar la cobertura de los servicios de agua potable y saneamiento, a través de la implementación, rehabilitación y mejoramiento de sistemas de agua y saneamiento de forma sostenible.

7

Gestión integrada de recursos hídricos

Consiste en gestionar el recurso hídrico, considerando los distintos usos de manera interdependiente, privilegiando el agua para consumo humano, con la participación de los diferentes sectores de la sociedad e instituciones del municipio.

8

Integridad en la prestación de los servicios de agua y saneamiento

Consiste en fomentar la integridad a nivel municipal y comunitario, basada en los principios de transparencia, rendición de cuentas y participación para fortalecer la gobernabilidad.

9

Cambios de comportamiento en prácticas de higiene y saneamiento

Consiste en fortalecer las capacidades municipales, institucionales y comunitarias para la promoción y adopción de cambios de comportamiento en prácticas clave de higiene y saneamiento.

10

Aprendizaje y gestión del conocimiento

Consiste en el abordaje de elementos que contribuyen a facilitar procesos de generación, modificación, actualización, transmisión y uso de modificación, actualización, transmisión y uso de conocimientos en el entorno del agua, saneamiento e higiene

11

Sistemas de información municipal

Este componente busca plantear mecanismos para recolectar, analizar e interpretar datos para utilizarlos en la toma de decisiones relacionadas con la universalización y sostenibilidad de los servicios de agua y saneamiento en los municipios.

PLANTA TURÍSTICA REGISTRADA

- ❖ Se registran establecimientos de hospedaje, agencias de viajes, academias de español, transporte turístico terrestre y guías de turistas. A través de este registro cada municipio puede conocer cuántos y cuáles empresas y servicios turísticos están registrados y dónde están ubicados.
- ❖ En el sitio <https://registro.inguat.gob.gt/> se puede consultar el directorio de servicios turísticos registrados, así como los formularios y requisitos para solicitar la inscripción.

- ❖ Para incrementar el nivel de calidad de los servicios turísticos el INGUAT otorga a las empresas registradas y a los restaurantes que cumplen con los requisitos de la normativa técnica, los distintivos “sello Q”, “sello Q Verde” y “bioseguridad turística”.

Escanea el código QR para acceder al registro de servicios turísticos:



En el municipio de LA LIBERTAD, departamento de HUEHUETENANGO, se registra:

SERVICIOS TURÍSTICOS

- 1 Establecimientos de Hospedaje, siendo 0 de ellos **Aptos para la Actividad Turística** con disponibilidad de 0 Habitaciones y 0 Plazas Cama.
- 2 Agencias de Viajes.
- 0 Guías de Turistas.
- 1 Empresas de Transporte Turístico Terrestre con disponibilidad de 1 unidades y un total de 16 asientos.
- 0 Academias de Enseñanza de Español como Segundo Idioma.

DISTINTIVOS DE CALIDAD

Los Distintivos de Calidad y Sostenibilidad Turística son otorgados a los servicios turísticos que garantizan a sus clientes, la implementación de un proceso de mejora continua y el cumplimiento de estándares de calidad y sostenibilidad en sus operaciones.

Los servicios turísticos que cuentan con este Distintivo que otorga el INGUAT de manera gratuita, han pasado por un proceso interno en donde se establecen controles en los procesos y servicios, para la satisfacción de los turistas, así como la seguridad y confort de las instalaciones.

Para mayor información: calidad.turistica@inguat.gob.gt

Política para la Generación y Recaudación de Ingresos Propios – PGRIP-

Contexto

En el 2022, INAP asistió técnicamente a 106 municipalidades para la elaboración de la **Política para la Generación y Recaudación de Ingresos Propios**, con el objetivo de que cuenten con un documento que contenga lineamientos que les permitan **mejorar la recaudación de ingresos propios convencionales y no convencionales**.

Política para la Generación y Recaudación de Ingresos Propios – PGRIP-

Aunque las propuestas de PGRIP han sido diseñadas según las necesidades de cada contexto, **todas parten de una matriz común en la que se expone:**



Esquema General de PGRIP

Auto diagnóstico financiero de la municipalidad	Muestra los déficits presupuestarios y de las brechas que se generan por la falta de ingresos propios, identificando las tasas, arbitrios e impuestos que la municipalidad puede cobrar pero que no está cobrando y las razones por las cuales no lo hacen.
Identificación de Potenciales	Fuentes potenciales de ingresos no convencionales que permitan diseñar estrategias para hacer efectiva su recaudación.
Lineamientos para la generación de ingresos convencionales	Evaluación de los ingresos propios convencionales que la municipalidad está dejando de percibir, propuestas de mecanismos para mejorar los ingresos (Arbitrios, tarifas e impuestos que puede cobrar la municipalidad de acuerdo a la normativa vigente).
Lineamientos de acción para ingresos no convencionales	Propuesta de los ingresos no convencionales que se pueden obtener en base al potencial económico y los recursos físicos y naturales disponibles en el municipio, así como de los mecanismos que se pueden aplicar para generar estos ingresos.



Monitoreo Índice de Gobernanza en Seguridad Alimentaria y Nutricional (SAN)



Esta herramienta tiene como finalidad la autoevaluación del desempeño de la COMUSAN y la calidad de su gestión, asimismo conocer las potencialidades y áreas a mejorar de dicha comisión en un momento determinado, definiendo un índice de gobernanza en SAN que permita la toma de decisiones consensuadas y oportunas por la COMUSAN.

Esta herramienta consiste en una aplicación que por medio de algoritmos, combina datos de 31 variables y 7 indicadores para definir un Índice de Gobernanza en SAN.



Participación: **6 variables**
Equidad: **5 variables**
Transparencia: **3 variables**
Eficiencia: **4 variables**
Capacidad de respuesta institucional: **8 variables**
Coordinación: **3 variables**
Marco regulatorio: **2 variables**

El Índice de Gobernanza se clasifica en tres niveles:

-  Nivel débil de Gobernanza en SAN: **Entre 0% y 49.99%**
-  Gobernanza en SAN aceptable: **Entre 50% y 79.99%**
-  Gobernanza en SAN totalmente aceptable: **Entre 80% y 100%**



SEPTIEMBRE
DE 1821

Índice de Gobernanza en SAN

Municipio de La Libertad

Información	Datos	Ranking Departamental	Ranking Municipal	Mapa
-------------	-------	-----------------------	-------------------	------



Monitoreo de Gobernanza en SAN



Año 2023

Cuatrimestre q1

Departamento Huehuetenango

Municipio La Libertad Huehuetenango

- Débil entre 0% y 49.99%
- Acceptable entre 50% y 79.99%
- Totalmente Aceptable entre 80% y 100%

Resumen de Indicadores

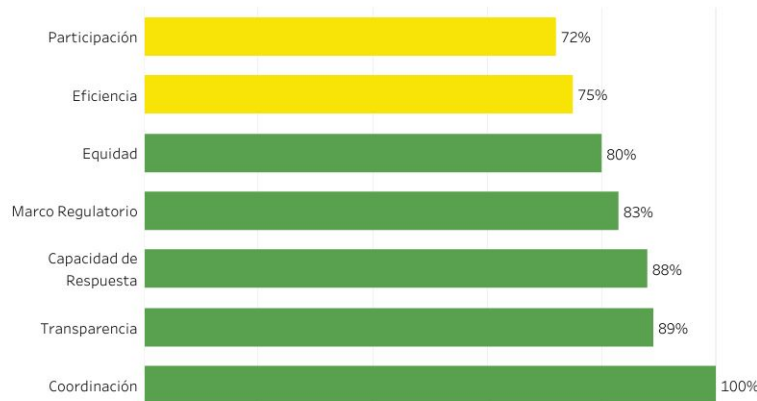

Mapa de Ubicación



Índice de Gobernanza en SAN

85%

Gobernanza **Totalmente Aceptable** en SAN



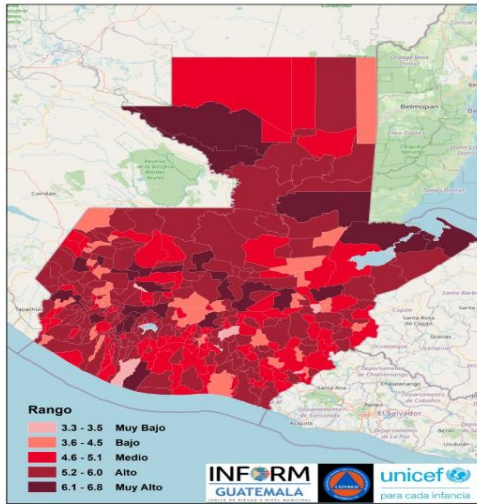

Estructura



LA LIBERTAD, HUEHUETENANGO
Clasificación de Riesgo

ALTO

El municipio presenta un alto índice de degradación ambiental, diversos factores que indican alta vulnerabilidad y falta de capacidades / recursos para la respuesta ante eventos de distinto origen.

Índice de Riesgo de Desastres



INFORM Guatemala, es una herramienta nacional, abierta, objetiva y transparente que sirve para valorar el riesgo de desastres, a partir de la identificación de amenazas, vulnerabilidades y capacidades de respuesta en los 340 municipios del país.

SIMPLIFICA e INTEGRA
Información sobre el riesgo de
desastres a nivel municipal en
Guatemala

TOMA DE DECISIONES



Escala 0—10

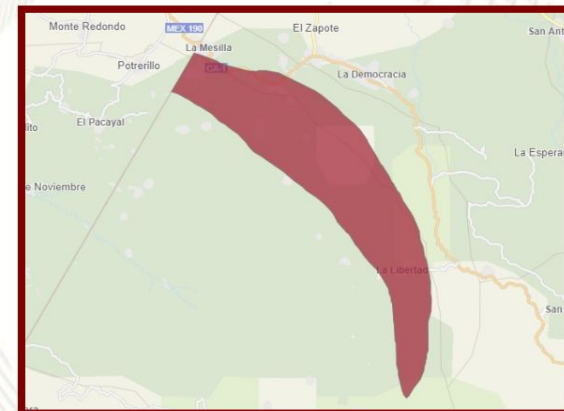
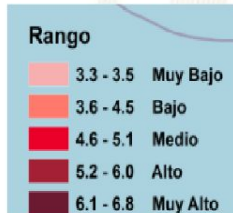

INFORM RISK 2021 GUATEMALA

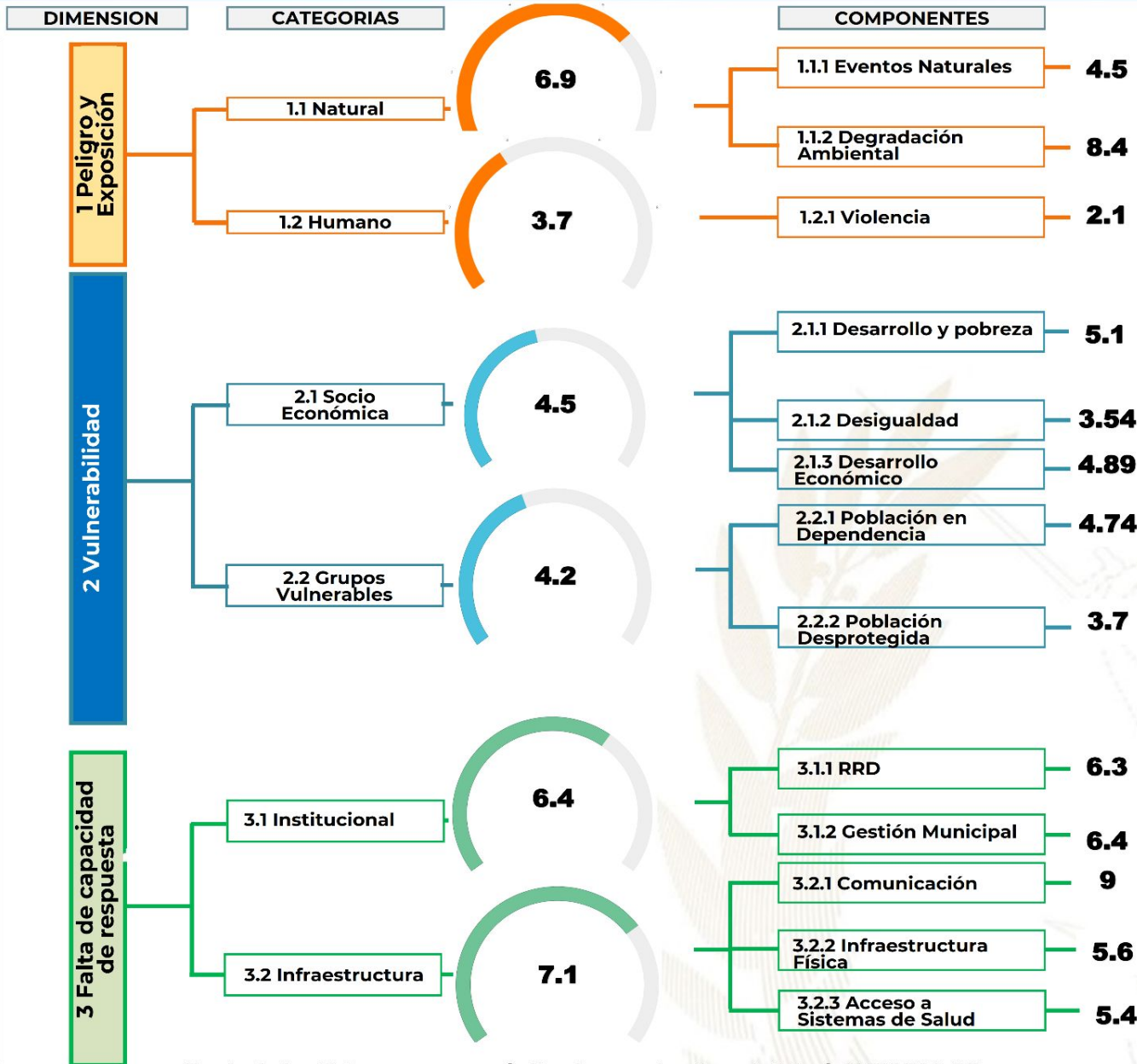

Procesos importantes para seguimiento:

- Ordenamiento territorial
- Plan Municipal de Respuesta
- Marco Nacional de Recuperación
- Normas para la Reducción de Desastres 1-4
- AGRIP
- Conformación de Coordinadoras para la Reducción de Desastres.
- Integración de Instancias Municipales para la Gestión Integral del Riesgo de Desastres.

Escala de 0—10 (menor a mayor índice de acuerdo a la metodología INFORM GT).



Oferta Programática Dirigida a los Gobiernos Locales

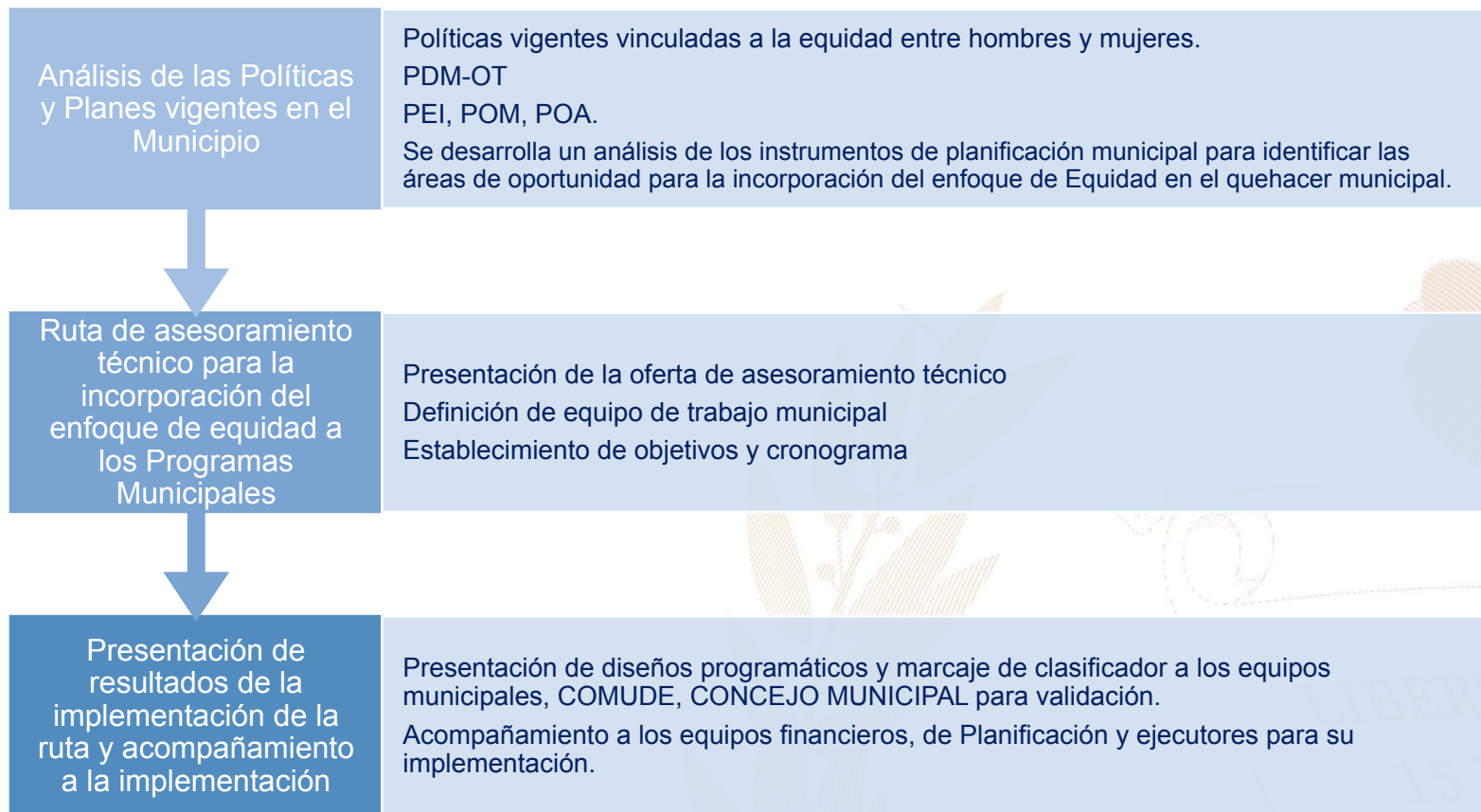

Más información aquí

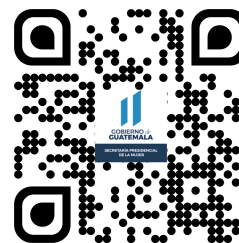

La Libertad, Huehuetenango



Educación, capacitación y formación

- Capacitación y talleres sobre toma de decisiones, como participar en COMUDE, CODEDE, procesos de auditoría social, derechos económicos, y sociales de las mujeres, DESCA, rutas de denuncias, educación para cambio de comportamiento, medio ambiente, etc.
- Formación a mujeres de las diferentes comunidades del municipio, brindándoles un reconocimiento, por su participación.

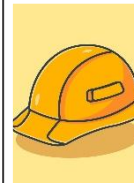

Emprendimiento y/o productividad

- Promover las capacidades productivas de las mujeres contribuyendo a su mejor calidad de vida.
- Promover cursos de capacitación en diferentes áreas productivas que les permitan acceder al campo laboral y al microemprendimiento.
- Cursos de cocina, repostería, corte y confección, envasados, embutidos, etc.



Asistencia social

- Gestión y coordinación de apoyo en servicios médicos, terapias psicológicas, jornadas médicas, transferencias monetarias y entrega de alimentos, coordinación del servicio médico de ambulancia para la atención de las personas que lo requieran.
- Brindar apoyo psicológico en: casos de violencia intrafamiliar y violencia sexual.



Cultural

- Conmemoraciones de fechas importantes tales como: la conmemoración del día internacional de la mujer, el día de las madres, de la no violencia contra las mujeres y cursos para todas las mujeres sin discriminación alguna, se dan a todas con equidad de género.
- Participación en festivales, ferias y demás actividades del municipio.

El **Índice de Desarrollo Humano Municipal (IDH-M)** describe el nivel de bienestar en una sociedad a partir de tres dimensiones básicas: educación, salud y nivel de vida. El IDH-M se mide entre 0 y 1, siendo 1 el mayor nivel de desarrollo humano.

A partir de los resultados del XII Censo Nacional de Población (INE, 2019), **el IDH-M para el municipio de La Libertad fue de: 0.56**. Este valor se encuentra por debajo del promedio del IDH-M en el departamento de Huehuetenango (0.57) y por debajo del promedio del IDH-M (0.63).

Las dimensiones del IDH-M que presentan mayor oportunidad de mejora en La Libertad son: **educación y nivel de vida**.

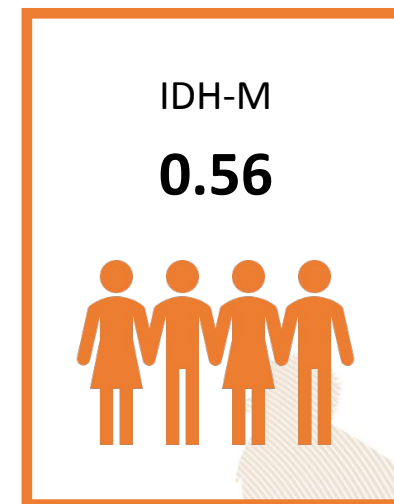

0.36

Educación

Esperanza educativa;
Escolaridad



0.82

Salud

Acceso a agua y saneamiento;
Materiales de pared y piso;
Supervivencia de hijos nacidos vivos



0.59

Nivel de Vida

Escolaridad de PEA;
Número de dormitorios por persona;
Tipo de ocupación de
Población Ocupada;
Categoría ocupacional de
Población Ocupada;
Ubicación geográfica

Referencias:

Instituto Nacional de Estadística de Guatemala (INE). (2019). XII Censo Nacional de Población y VII de Vivienda. Disponible en línea: <https://www.censopoblacion.gt/>
Programa de las Naciones Unidas para el Desarrollo (PNUD). (2022). Informe Nacional de Desarrollo Humano. Disponible en línea: <https://indhguatemala.org/visualizacion/>

La Libertad - Huehuetenango

El Índice de Privaciones Multidimensionales Municipal (IP-M) describe la pobreza a nivel municipal, para reflejar las carencias de los hogares en la calidad de la vivienda, en el empleo, en los logros educativos, en el acceso a servicios básicos de agua, saneamiento y energía, y en tecnología. El IP-M se mide entre 0 y 1, siendo 1 el mayor nivel de privaciones.

A partir de los resultados del XII Censo Nacional de Población (INE, 2019), el IP-M para el municipio de La Libertad fue de: **0.43**. Este valor se encuentra por debajo del promedio del IP-M en el departamento de Huehuetenango (0.46) y por encima del IP-M en el país (0.32).

Las dimensiones del IP-M que presentan mayor oportunidad de mejora en La Libertad son: **tecnología y vivienda**

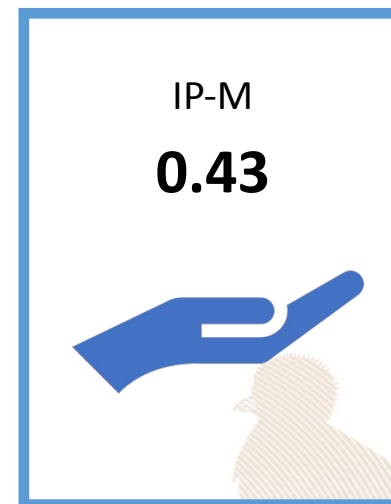

0.40

Vivienda

Materiales precarios en piso, techo y paredes;
Hacinamiento



0.36

Empleo

Trabajo infantil;
Empleo doméstico;
Trabajo no remunerado;
Categorías ocupacionales



0.14

Educación

Inasistencia escolar;
Rezago escolar;
Adultos sin escolaridad;
Adultos con menos de 6 años de escolaridad



0.25

Servicios básicos

Acceso restringido a agua;
Acceso restringido a saneamiento;
Sin energía eléctrica



0.85

Tecnología

Sin computadora en el hogar;
Sin internet en el hogar

Referencias:

Instituto Nacional de Estadística de Guatemala (INE). (2019). XII Censo Nacional de Población y VII de Vivienda. Disponible en línea: <https://www.censopoblacion.gt/>
Programa de las Naciones Unidas para el Desarrollo (PNUD). (2022). Informe Nacional de Desarrollo Humano. Disponible en línea: <https://indhguatemala.org/visualizacion/>

Comparación entre desempeño del municipio y el promedio departamental

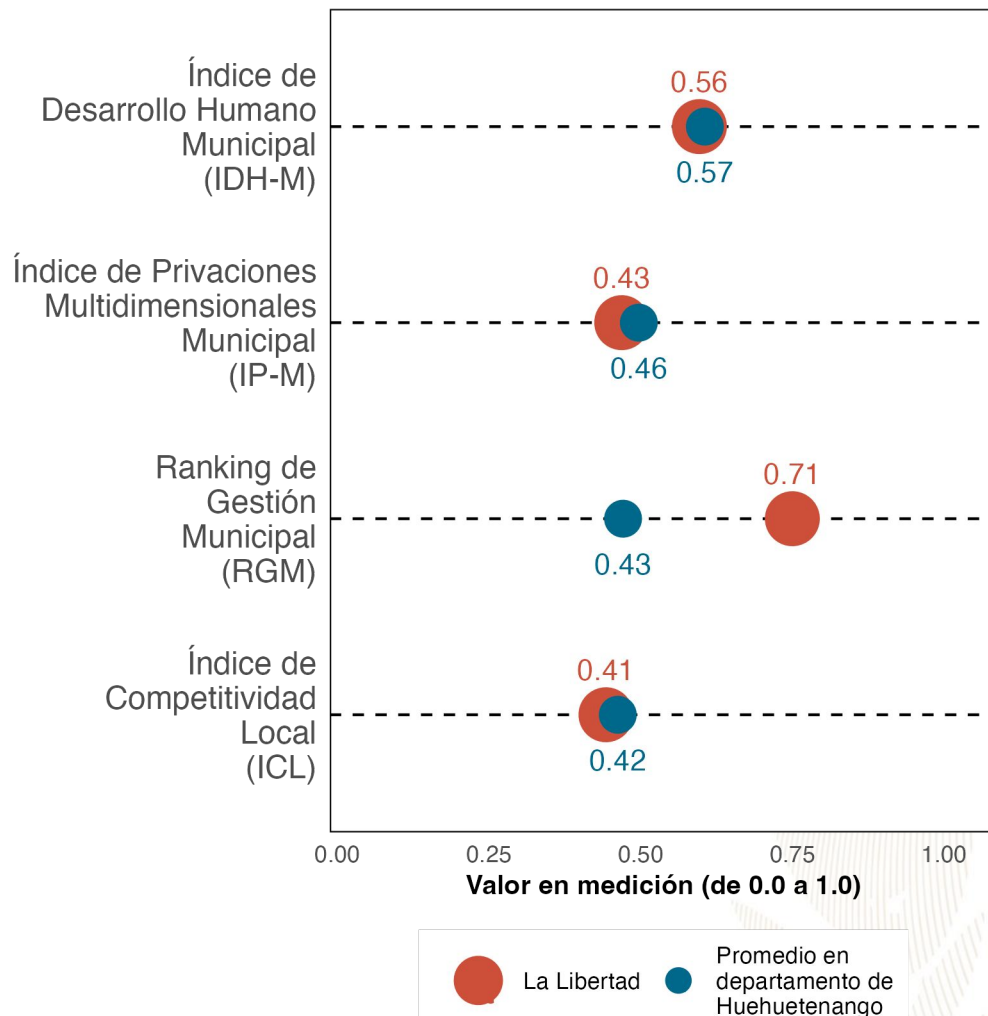

La gráfica compara el desempeño de **La Libertad** con el promedio de los municipios de **Huehuetenango** en distintas mediciones de desarrollo. Los resultados son:

Índice de Desarrollo Humano Municipal (**IDH-M**): **0.56**. Puesto **17.5** de **33**.

Índice de Privaciones Multidimensionales Municipal (**IP-M**): **0.43**. Puesto **12** de **33**.

Ranking de gestión municipal (**RGM**): **0.71**. Puesto **3** de **33**.

Índice de Competitividad Local (**ICL**): **0.41**. Puesto **22** de **33**.

Referencias:

Fundación Para el Desarrollo de Guatemala (FUNDESA). (2022). Índice de Competitividad Local. Disponible en línea: <https://www.fundesa.org.gt/indices-y-evaluaciones-de-pais/indice-de-competitividad-local>

Programa de las Naciones Unidas para el Desarrollo (PNUD). (2022). Informe Nacional de Desarrollo Humano. Disponible en línea: <https://indhguatemala.org/visualizacion/>

Secretaría de Planificación y Programación de la Presidencia (SEGEPLAN). (2022). Ranking de la Gestión Municipal 2020-2021. Disponible en línea: <https://ranking.segeplan.gob.gt/visor/>

Brecha para cada indicador por área

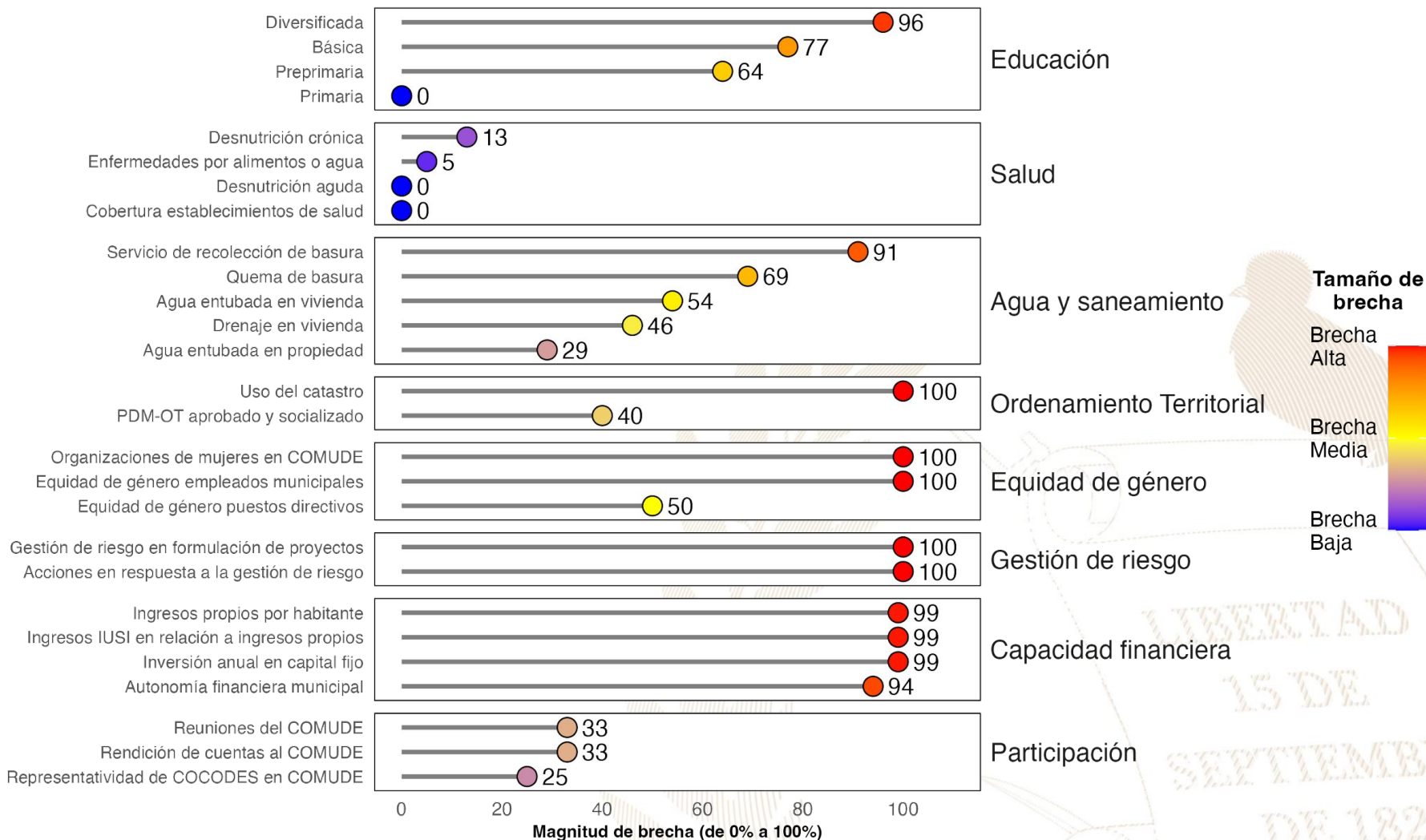

Referencias:

La selección de indicadores por área y la estimación de brechas para cada indicador se realizó con base en la información proporcionada a la Secretaría de Coordinación Ejecutiva de la Presidencia por los Ministerios de Educación y de Salud, así como en la información del Ranking de Gestión Municipal (SEGEPLAN, 2022) y el XII Censo Nacional de Población y VII de Vivienda (INE, 2019). Una brecha baja indica que hay poca necesidad de intervenir en el indicador. Una brecha media implica la necesidad de intervenir en el indicador para fortalecerlo. Una brecha alta implica mayor necesidad de intervenir para mejorar el desempeño en el indicador.

Instituto Nacional de Estadística de Guatemala (INE). (2019). XII Censo Nacional de Población y VII de Vivienda. Disponible en línea: <https://www.censopoblacion.gt/>

Secretaría de Planificación y Programación de la Presidencia (SEGEPLAN). (2022). Ranking de la Gestión Municipal 2020-2021. Disponible en línea: <https://ranking.segeplan.gob.gt/visor/>

Índice de Desarrollo Humano Municipal (IDH-M)

Si **La Libertad** eliminara las brechas en los indicadores de desempeño listados en la gráfica anterior, **los cinco indicadores que tendrían mayor impacto en el IDH-M serían:** (a) autonomía financiera municipal, (b) ingresos propios por habitante, (c) educación básica, (d) servicio de recolección de basura y (e) educación diversificada.

IDH-M estimado si brecha se elimina

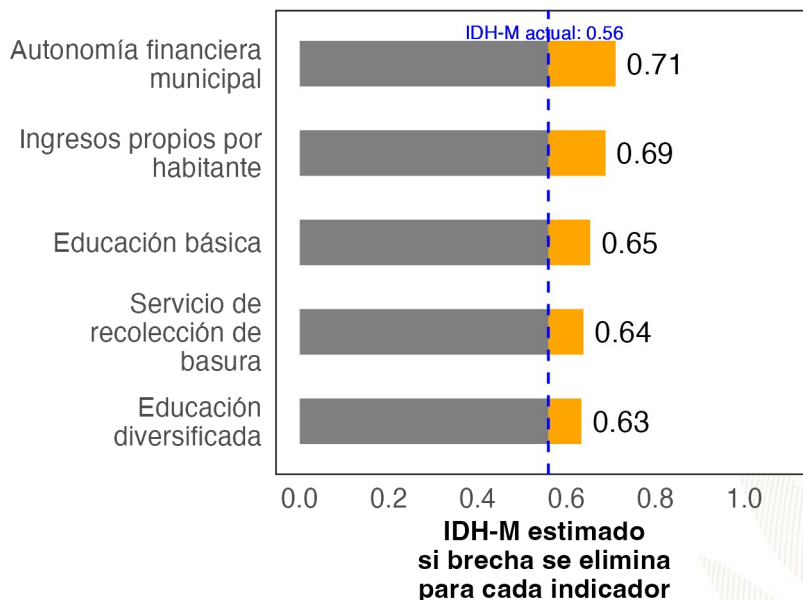

Ranking de Gestión Municipal (RGM)

Si **La Libertad** eliminara las brechas en los indicadores de desempeño listados en la gráfica anterior, **los cinco indicadores que tendrían mayor impacto en el RGM serían:** (a) acciones en respuesta a la gestión de riesgo, (b) uso del catastro, (c) organizaciones de mujeres en COMUDE, (d) ingresos IUSI en relación a ingresos propios y (e) rendición de cuentas al COMUDE.

RGM estimado si brecha se elimina

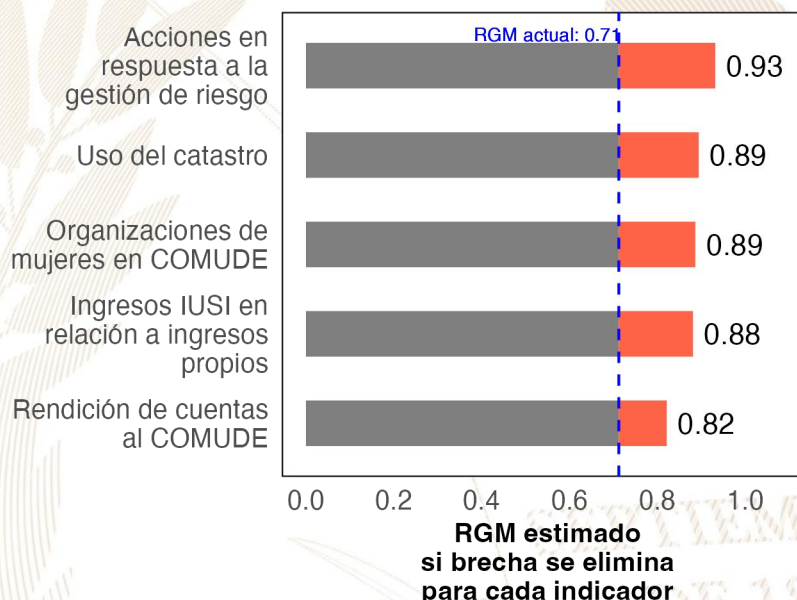

Referencias:

Para estimar el incremento en el desempeño se utilizó un modelo de regresión lineal tomando en cuenta la población, urbanización y etnicidad. Se considera que una brecha en un indicador de desarrollo ha sido eliminada si se reduce su valor actual a 0.
 Instituto Nacional de Estadística de Guatemala (INE). (2019). XII Censo Nacional de Población y VII de Vivienda. Disponible en línea: <https://www.censopoblacion.gt/>
 Programa de las Naciones Unidas para el Desarrollo (PNUD). (2022). Informe Nacional de Desarrollo Humano. Disponible en línea: <https://indhguatemala.org/visualizacion/>
 Secretaría de Planificación y Programación de la Presidencia (SEGEPLAN). (2022). Ranking de la Gestión Municipal 2020-2021. Disponible en línea: <https://ranking.segeplan.gob.gt/visor/>

Ranking Municipal

El Ranking de la Gestión Municipal (RGM) es un instrumento de asesoría creado para que los gobiernos locales, entidades de gobierno, cooperación internacional, academia y población en general cuenten con información precisa acerca de los avances y desafíos existentes en los principales temas de gestión municipal, a partir de la medición de 55 indicadores clasificados en 6 índices, que componen el índice de gestión municipal.

Departamento / Municipio	Resultados del Índice
Huehuetenango	
La Libertad	
Índice de Información a la Ciudadanía	0.70
Índice de Participación Ciudadana	0.46
Índice de Gestión Financiera	0.27
Índice de Gestión Administrativa	0.19
Índice de Servicios Públicos	0.11
Índice de Gestión Estratégica	0.10





GOBIERNO de
GUATEMALA
DR. ALEJANDRO GIAMMATTEI

Un Presidente **MUNICIPALISTA**

10 GIRA PRESIDENCIAL

INFORME DE LOGROS

2020



2023

GOBIERNO CENTRAL A GOBIERNOS LOCALES

A nivel nacional

Año	No.	Producto público	Comunidad	Beneficiarios	Monto (Q)
2020	1	Becas de inglés para estudiantes y docentes	Todos	6,110	Q 5,563,491.00
2021	2	Becas de inglés para estudiantes y docentes	Todos	2,887	Q 762,320.00
2022	3	Becas de inglés para estudiantes y docentes	Todos	6,053	Q 30,807,720.00
2023	4	Becas de inglés para estudiantes y docentes	Todos	8,087	Q 42,676,821.00

A nivel departamento de Huehuetenango

Año	No.	Producto público	Comunidad	Beneficiarios	Monto (Q)
2020	1	Programa de Profesionalización de docentes PADEP	Q'anjob'al	109	Q 959,200.00
2020	2	Programa de Formación Inicial Docente FID	Mam	197	Q 1,046,320.00
2020	3	Programa de Textos escolares del Nivel de Educación Preprimaria y Primaria	K'iche', kaqchikel, mam, q'eqchi', q'anjob'al, tz'utujil, ixil, achi, itza', xinca, castellano	96,718	Q 1,553,183.10
2020	4	Programa de Becas de Inglés, para el fortalecimiento de las competencias lingüísticas	Todos	22	N/A
2021	5	Programa de Profesionalización de docentes PADEP	Q'anjob'al, Mam, Chuj, Akateko, Jakalteko, Awakateko, Chalchiteko.	295	Q 2,290,960.00
2021	6	Programa de Formación Inicial Docente FID	Q'anjob'al y español	86	Q 996,070.00
2021	7	Programa de Textos escolares del Nivel de Educación Preprimaria y Primaria	K'iche', kaqchikel, mam, q'eqchi', q'anjob'al, tz'utujil, ixil, achi,	83,259	Q 2,108,631.99
2021	8	Programa de Becas de Inglés, para el fortalecimiento de las competencias lingüísticas	Todos	126	N/A
2022	9	Programa de Profesionalización de docentes PADEP	Q'anjob'al, Mam, Chuj, Akateko, Jakalteko, Aguakateko, Chalchiteko.	354	Q 4,495,600.00
2022	10	Programa de Formación Inicial Docente FID	Q'anjob'al y español	136	Q 704,000.00
2022	11	Programa de Textos escolares del Nivel de Educación Preprimaria y Primaria	K'iche', Kaqchikel, Mam, Q'eqchi', Q'anjob'al, Tz'utujil, Ixil, Achi, Poqomchi', Ch'orti', Popti'	12,046	Q 59,507.24
2022	12	Programa de Becas de Inglés, para el fortalecimiento de las competencias lingüísticas	Todos	234	N/A
2023	13	Programa de Profesionalización de docentes PADEP	Q'anjob'al, Mam, Chuj, Akateko, Jakalteko, Aguakateko, Chalchiteko.	499	Q 1,790,800.00
2023	14	Programa de Formación Inicial Docente FID	Q'anjob'al y español	59	Q 167,200.00
2023	15	Programa de Textos escolares del Nivel de Educación Preprimaria y Primaria	K'iche', kaqchikel, Mam, Q'eqchi', Q'anjob'al, Tz'utujil, Ixil, Achi,	81,067	Q 1,981,779.38
2023	16	Programa de Becas de Inglés, para el fortalecimiento de las competencias lingüísticas	Todos	377	N/A

La Libertad, Huehuetenango

Año	No.	Producto público	Comunidad	Beneficiarios	Monto (Q)
2020	1	Cuadernos De Trabajo Impresos Para Estudiantes Del Nivel Preprimario	La Libertad	1,081	Q 20,733.58
2020	2	Textos Impresos Para Estudiantes Del Nivel Primario	La Libertad	1,081	Q 63,907.64
2020	3	Establecimientos Del Nivel Preprimaria Atendidos Con Gratuidad	La Libertad	876	Q 17,520.00
2020	4	Establecimientos Del Nivel Primario Atendidos Con Gratuidad	La Libertad	6,224	Q 150,959.20
2020	5	Establecimientos Del Ciclo Básico Atendidos Con Gratuidad	La Libertad	327	Q 16,350.00
2020	6	Establecimientos Del Ciclo Diversificado Atendidos Con Gratuidad	La Libertad	69	Q 3,450.00
2020	7	Estudiantes Del Nivel Preprimario Beneficiados Con Útiles Escolares	La Libertad	876	Q 47,915.00
2020	8	Estudiantes Del Nivel Primario Beneficiados Con Útiles Escolares	La Libertad	6,224	Q 340,885.00
2020	9	Docentes Del Nivel Preprimario Beneficiados Con Valijas Didácticas	La Libertad	35	Q 7,700.00
2020	10	Docentes Del Nivel Primario Beneficiados Con Valijas Didácticas	La Libertad	241	Q 53,020.00
2020	11	Estudiantes del nivel preprimario atendidos con alimentación escolar	La Libertad	874	Q 694,402.79
2020	12	Estudiantes del nivel primario atendidos con alimentación escolar	La Libertad	6,188	Q 4,944,960.00
2020	13	Estudiantes del nivel preprimario del sector oficial atendidos en el sistema escolar (Monolingüe y bilingüe)	La Libertad	905	Q 3,024,416.51
2020	14	Estudiantes del nivel primario del sector oficial atendidos en el sistema escolar. (Monolingüe y Bilingüe)	La Libertad	6,143	Q 23,633,547.63
2020	15	Estudiantes del ciclo básico del sector oficial atendidos en el sistema escolar (Telesecundaria, nufed, oficial).	La Libertad	435	Q 41,038.80
2020	16	Estudiantes del ciclo diversificado del sector oficial atendidos en el sistema escolar. (Todas las ramas de enseñanzas)	La Libertad	71	N/A
2020	17	Estudiantes del Programa de Educación Primaria de Adultos por Correspondencia (PEAC), atendidos	La Libertad	53	N/A
2020	18	Estudiantes del programa de modalidades flexibles atendidos	La Libertad	109	N/A

La Libertad, Huehuetenango

Año	No.	Producto público	Comunidad	Beneficiarios	Monto (Q)
2021	19	Cuadernos De Trabajo Impresos Para Estudiantes Del Nivel Preprimario	La Libertad	893	Q 15,290.84
2021	20	Textos Impresos Para Estudiantes Del Nivel Primario	La Libertad	4,867	Q 78,603.51
2021	21	Establecimientos Del Nivel Preprimaria Atendidos Con Gratuidad	La Libertad	548	Q 39,086.98
2021	22	Establecimientos Del Nivel Primario Atendidos Con Gratuidad	La Libertad	4,280	Q 284,803.99
2021	23	Establecimientos Del Ciclo Básico Atendidos Con Gratuidad	La Libertad	438	Q 43,350.00
2021	24	Establecimientos Del Ciclo Diversificado Atendidos Con Gratuidad	La Libertad	92	Q 8,000.00
2021	25	Estudiantes Del Nivel Preprimaria Con Cobertura De Seguro Médico Escolar	La Libertad	1,053	Q 40,123.79
2021	26	Estudiantes Del Nivel Primaria Con Cobertura De Seguro Médico Escolar	La Libertad	6,540	Q 249,201.86
2021	27	Estudiantes Del Nivel Preprimario Beneficiados Con Útiles Escolares	La Libertad	278	Q 48,774.60
2021	28	Estudiantes Del Nivel Primario Beneficiados Con Útiles Escolares	La Libertad	6,188	Q 338,955.00
2021	29	Docentes Del Nivel Preprimario Beneficiados Con Valijas Didácticas	La Libertad	44	Q 9,444.44
2021	30	Docentes Del Nivel Primario Beneficiados Con Valijas Didácticas	La Libertad	243	Q 53,460.00
2021	31	Estudiantes del nivel preprimario atendidos con alimentación escolar	La Libertad	1,042	Q 716,660.00
2021	32	Estudiantes del nivel primario atendidos con alimentación escolar	La Libertad	6,617	Q 4,736,396.00
2021	33	Estudiantes del nivel preprimario del sector oficial atendidos en el sistema escolar (Monolingüe y bilingüe)	La Libertad	1,130	Q 2,817,918.01
2021	34	Estudiantes del nivel primario del sector oficial atendidos en el sistema escolar. (Monolingüe y Bilingüe)	La Libertad	6,825	Q 24,821,364.05
2021	35	Estudiantes del ciclo básico del sector oficial atendidos en el sistema escolar (Telesecundaria, nufed, oficial).	La Libertad	454	N/A
2021	36	Estudiantes del ciclo diversificado del sector oficial atendidos en el sistema escolar. (Todas las ramas de enseñanzas)	La Libertad	93	N/A
2021	37	Estudiantes del Programa de Educación Primaria de Adultos por Correspondencia (PEAC), atendidos	La Libertad	46	N/A
2021	38	Estudiantes del Programa Centros Municipales de Capacitación y Formación Humana (CEMUCAF) atendidos en áreas técnico-laborales	La Libertad	65	N/A
2021	39	Estudiantes del programa de modalidades flexibles atendidos	La Libertad	112	N/A
2021	40	Estudiantes del Programa Nacional de Educación Alternativa, PRONEA, atendidos	La Libertad	10	N/A

La Libertad, Huehuetenango

Año	No.	Producto público	Comunidad	Beneficiarios	Monto (Q)
2022	41	Cuadernos De Trabajo Impresos Para Estudiantes Del Nivel Preprimario	La Libertad	1,116	Q 18,469.80
2022	42	Textos Impresos Para Estudiantes Del Nivel Primario	La Libertad	6,768	Q 323,307.36
2022	43	Establecimientos Del Nivel Preprimaria Atendidos Con Gratuidad	La Libertad	1,042	Q 41,996.49
2022	44	Establecimientos Del Nivel Primario Atendidos Con Gratuidad	La Libertad	6,617	Q 301,478.87
2022	45	Establecimientos Del Ciclo Básico Atendidos Con Gratuidad	La Libertad	438	Q 41,050.00
2022	46	Establecimientos Del Ciclo Diversificado Atendidos Con Gratuidad	La Libertad	92	Q 8,050.00
2022	47	Estudiantes Del Nivel Preprimaria Con Cobertura De Seguro Médico Escolar	La Libertad	1,099	Q 111,875.04
2022	48	Estudiantes Del Nivel Primaria Con Cobertura De Seguro Médico Escolar	La Libertad	6,693	Q 747,387.59
2022	49	Estudiantes Del Nivel Preprimario Beneficiados Con Útiles Escolares	La Libertad	1,062	Q 58,020.00
2022	50	Estudiantes Del Nivel Primario Beneficiados Con Útiles Escolares	La Libertad	6,617	Q 362,500.00
2022	51	Estudiantes Del Ciclo Básico Beneficiados Con Útiles Escolares	La Libertad	42	Q 16,280.00
2022	52	Docentes Del Nivel Primario Beneficiados Con Valijas Didácticas	La Libertad	243	Q 103,840.00
2022	53	Estudiantes del nivel preprimario atendidos con alimentación escolar	La Libertad	1,068	Q 1,141,581.32
2022	54	Estudiantes del nivel primario atendidos con alimentación escolar	La Libertad	6,618	Q 7,147,190.14
2022	55	Estudiantes del nivel preprimario del sector oficial atendidos en el sistema escolar (Monolingüe y bilingüe)	La Libertad	1,128	Q 2,845,951.49
2022	56	Estudiantes del nivel primario del sector oficial atendidos en el sistema escolar. (Monolingüe y Bilingüe)	La Libertad	6,877	Q 25,047,183.67
2022	57	Estudiantes del ciclo básico del sector oficial atendidos en el sistema escolar (Telesecundaria, nufed, oficial).	La Libertad	421	N/A
2022	58	Estudiantes del ciclo diversificado del sector oficial atendidos en el sistema escolar. (Todas las ramas de enseñanzas)	La Libertad	80	N/A
2022	59	Estudiantes del Programa de Educación Primaria de Adultos por Correspondencia (PEAC), atendidos	La Libertad	74	N/A
2022	60	Estudiantes del Programa Centros Municipales de Capacitación y Formación Humana (CEMUCAF) atendidos en áreas técnico-laborales	La Libertad	73	N/A
2022	61	Estudiantes del programa de modalidades flexibles atendidos	La Libertad	184	N/A
2022	62	Estudiantes del Programa Nacional de Educación Alternativa, PRONEA, atendidos	La Libertad	18	N/A

La Libertad, Huehuetenango

Año	No.	Producto público	Comunidad	Beneficiarios	Monto (Q)
2023	63	Cuadernos De Trabajo Impresos Para Estudiantes Del Nivel Preprimario	La Libertad	1,093	Q 20,613.98
2023	64	Textos Impresos Para Estudiantes Del Nivel Primario	La Libertad	3,723	Q 36,798.13
2023	65	Establecimientos Del Nivel Preprimaria Atendidos Con Gratuidad	La Libertad	1,031	Q 43,215.05
2023	66	Establecimientos Del Nivel Primario Atendidos Con Gratuidad	La Libertad	6,876	Q 306,073.02
2023	67	Establecimientos Del Ciclo Básico Atendidos Con Gratuidad	La Libertad	460	Q 46,850.00
2023	68	Establecimientos Del Ciclo Diversificado Atendidos Con Gratuidad	La Libertad	79	Q 7,900.00
2023	69	Estudiantes Del Nivel Preprimaria Con Cobertura De Seguro Médico Escolar	La Libertad	1,178	Q 90,228.07
2023	70	Estudiantes Del Nivel Primaria Con Cobertura De Seguro Médico Escolar	La Libertad	7,025	Q 534,254.51
2023	71	Estudiantes Del ciclo básico Con Cobertura De Seguro Médico Escolar	La Libertad	509	Q 32,650.98
2023	72	Estudiantes Del ciclo diversificado Con Cobertura De Seguro Médico Escolar	La Libertad	83	Q 5,553.55
2023	73	Estudiantes Del Nivel Preprimario Beneficiados Con Útiles Escolares	La Libertad	1,041	Q 57,025.00
2023	74	Estudiantes Del Nivel Primario Beneficiados Con Útiles Escolares	La Libertad	6,876	Q 376,640.00
2023	75	Estudiantes Del Ciclo Básico Beneficiados Con Útiles Escolares	La Libertad	460	Q 46,000.00
2023	76	Estudiantes Del Ciclo Diversificado Beneficiados Con Útiles Escolares	La Libertad	79	Q 7,900.00
2023	77	Docentes Del Nivel Preprimario Beneficiados Con Valijas Didácticas	La Libertad	34	Q 14,960.00

La Libertad, Huehuetenango

Año	No.	Producto público	Comunidad	Beneficiarios	Monto (Q)
2023	78	Docentes Del Nivel Primario Beneficiados Con Valijas Didácticas	La Libertad	243	Q 106,920.00
2023	79	Docentes Del Ciclo Básico Beneficiados Con Valijas Didácticas	La Libertad	20	Q 8,800.00
2023	80	Docentes Del Ciclo Diversificado Beneficiados Con Valijas Didácticas	La Libertad	5	Q 2,200.00
2023	81	Estudiantes del nivel preprimario atendidos con alimentación escolar	La Libertad	1,136	Q 1,040,888.32
2023	82	Estudiantes del nivel primario atendidos con alimentación escolar	La Libertad	6,901	Q 6,594,210.00
2023	83	Estudiantes del nivel medio atendidos con alimentación escolar	La Libertad	558	Q 350,980.00
2023	84	Estudiantes del nivel preprimario del sector oficial atendidos en el sistema escolar (Monolingüe y bilingüe)	La Libertad	1,156	Q 1,939,771.16
2023	85	Estudiantes del nivel primario del sector oficial atendidos en el sistema escolar. (Monolingüe y Bilingüe)	La Libertad	6,938	Q 17,754,465.42
2023	86	Estudiantes del ciclo básico del sector oficial atendidos en el sistema escolar (Telesecundaria, nufed, oficial).	La Libertad	485	N/A
2023	87	Estudiantes del ciclo diversificado del sector oficial atendidos en el sistema escolar. (Todas las ramas de enseñanzas)	La Libertad	81	N/A
2023	88	Estudiantes del Programa de Educación Primaria de Adultos por Correspondencia (PEAC), atendidos	La Libertad	69	N/A
2023	89	Estudiantes del Programa Centros Municipales de Capacitación y Formación Humana (CEMUCAF) atendidos en áreas técnico-laborales	La Libertad	12	N/A
2023	90	Estudiantes del programa de modalidades flexibles atendidos	La Libertad	106	N/A
2023	91	Estudiantes del Programa Nacional de Educación Alternativa, PRONEA, atendidos	La Libertad	18	N/A

La Libertad, Huehuetenango

Año	No.	Producto público	Comunidad	Beneficiarios	Monto (Q)
2020	1	BONO EDUCACIÓN	N/I	158	Q 368,500.00
	2	BONO NIÑAS Y ADOLESCENTES EN EDUCACIÓN	N/I	188	Q 561,500.00
	3	BONO SALUD	N/I	140	Q 349,000.00
	4	BONO SALUD DE 0 A 2 AÑOS	N/I	77	Q 202,500.00
	5	BECA EDUCACIÓN MEDIA	LA LIBERTAD	29	Q 72,500.00
2021	6	BONO EDUCACIÓN	N/I	120	Q 459,000.00
	7	BONO NIÑAS Y ADOLESCENTES EN EDUCACIÓN	N/I	132	Q 496,000.00
	8	BONO SALUD	N/I	198	Q 618,500.00
	9	BONO SALUD DE 0 A 2 AÑOS	N/I	25	Q 89,000.00
	10	BECA EDUCACIÓN MEDIA	LA LIBERTAD	32	Q 77,000.00
2022	11	BONO EDUCACIÓN	N/I	247	Q 1,083,500.00
	12	BONO SALUD	N/I	150	Q 661,500.00
	13	BONO SALUD DE 0 A 2 AÑOS	N/I	1	Q 5,000.00
	14	BECA EDUCACIÓN MEDIA	LA LIBERTAD	32	Q 80,000.00
2023	15	BONO EDUCACIÓN	N/I	248	Q 732,500.00
	16	BONO SALUD	N/I	131	Q 432,500.00
	17	BONO SALUD DE 0 A 2 AÑOS	N/I	16	Q 56,000.00
	18	BECA EDUCACIÓN MEDIA	LA LIBERTAD	28	Q 56,000.00

No.	Producto público	Comunidad	Beneficiarios	Monto (Q)
1	BONO FAMILIA	N/I	5,881	Q 13,099,000.00

PROYECCIÓN 2024 PROGRAMA SOCIAL "BECA SOCIAL"				
No.	Producto público	Comunidad	Beneficiarios	
1	BECA SOCIAL EDUCACIÓN MEDIA	LA LIBERTAD	32	

La Libertad, Huehuetenango

No.	Producto público		
1	<p>Atención de consultas relacionadas al uso del Sistema de Contabilidad Integrada de Gobiernos Locales -SICOIN GL- y del Sistema Servicios GL, por los medios disponibles, sea vía telefónica, correo electrónico, mesa de ayuda y en Oficinas Regionales de Atención Municipal, que han sido realizadas por los empleados municipales con los siguientes perfiles:</p> <table border="0" data-bbox="351 686 1810 1285"> <tr> <td data-bbox="351 686 1124 1285"> <p>SICOIN GL</p> <ul style="list-style-type: none"> - Director AFIM - Encargado de Contabilidad - Encargado de Presupuesto - Encargado de Tesorería - Encargado de Planes - Encargado de Contratos - Gestión de Ingresos - Gestión Presupuestaria - Gestión de Préstamos y donaciones - Alcalde - Asesor Municipal - Creación de Unidad Solicitante, entre otros </td> <td data-bbox="1124 686 1810 1285"> <p>Servicios GL</p> <ul style="list-style-type: none"> - Administración Municipal - Gestor Documento de Cobro - Gestor Municipal - Nuevo Cajero General - Nuevo Cajero Receptor - Nuevo Gerente de Agua - Nuevo Gerente de Arbitrios - Nuevo Gestor de IUSI - Perfil Cajero General PMT - Perfil Gestión PMT - Registro Lecturas de Agua - Solicitud Cuenta Corriente Anual, entre otros. </td> </tr> </table>	<p>SICOIN GL</p> <ul style="list-style-type: none"> - Director AFIM - Encargado de Contabilidad - Encargado de Presupuesto - Encargado de Tesorería - Encargado de Planes - Encargado de Contratos - Gestión de Ingresos - Gestión Presupuestaria - Gestión de Préstamos y donaciones - Alcalde - Asesor Municipal - Creación de Unidad Solicitante, entre otros 	<p>Servicios GL</p> <ul style="list-style-type: none"> - Administración Municipal - Gestor Documento de Cobro - Gestor Municipal - Nuevo Cajero General - Nuevo Cajero Receptor - Nuevo Gerente de Agua - Nuevo Gerente de Arbitrios - Nuevo Gestor de IUSI - Perfil Cajero General PMT - Perfil Gestión PMT - Registro Lecturas de Agua - Solicitud Cuenta Corriente Anual, entre otros.
<p>SICOIN GL</p> <ul style="list-style-type: none"> - Director AFIM - Encargado de Contabilidad - Encargado de Presupuesto - Encargado de Tesorería - Encargado de Planes - Encargado de Contratos - Gestión de Ingresos - Gestión Presupuestaria - Gestión de Préstamos y donaciones - Alcalde - Asesor Municipal - Creación de Unidad Solicitante, entre otros 	<p>Servicios GL</p> <ul style="list-style-type: none"> - Administración Municipal - Gestor Documento de Cobro - Gestor Municipal - Nuevo Cajero General - Nuevo Cajero Receptor - Nuevo Gerente de Agua - Nuevo Gerente de Arbitrios - Nuevo Gestor de IUSI - Perfil Cajero General PMT - Perfil Gestión PMT - Registro Lecturas de Agua - Solicitud Cuenta Corriente Anual, entre otros. 		

La Libertad, Huehuetenango

No.	Producto público		
2	<p>Realización de eventos de capacitación de acuerdo a necesidades identificadas en la municipalidad con los temas indicados a continuación:</p> <table border="0" data-bbox="353 539 1825 1079"> <tr> <td data-bbox="353 539 1087 1079"> <ul style="list-style-type: none"> a) Cierre contable y apertura de ejercicio fiscal 2023 (Inicialización de Saldos) b) Generalidades presupuestarias c) Actualizaciones al MAFIM- 2a. Edición d) Revisión y Análisis de Reportes de Gestión y Ejecución Presupuestaria e) Módulo del IUSI en Servicios GL f) Módulo de Arbitrios en Servicios GL g) Planificación y Formulación Presupuestaria enfocado a GpR -SICOIN GL- h) Planificación (Facebook live) i) Planificación y Presupuesto por Resultados </td> <td data-bbox="1087 539 1825 1079"> <ul style="list-style-type: none"> j) Módulo de Caja -Servicios GL- k) Uso del Sistema Soporte GL l) Reportes Financieros m) Préstamos, Donaciones y Convenios n) Módulo de Agua en Servicios GL o) Errores más comunes que se generan al elaborar un Presupuesto p) Módulo de Contratos q) Formulación Presupuestaria de Ingresos y egresos (Facebook live) r) Procesamiento Electrónico de Medios de Pago, entre otros. </td> </tr> </table>	<ul style="list-style-type: none"> a) Cierre contable y apertura de ejercicio fiscal 2023 (Inicialización de Saldos) b) Generalidades presupuestarias c) Actualizaciones al MAFIM- 2a. Edición d) Revisión y Análisis de Reportes de Gestión y Ejecución Presupuestaria e) Módulo del IUSI en Servicios GL f) Módulo de Arbitrios en Servicios GL g) Planificación y Formulación Presupuestaria enfocado a GpR -SICOIN GL- h) Planificación (Facebook live) i) Planificación y Presupuesto por Resultados 	<ul style="list-style-type: none"> j) Módulo de Caja -Servicios GL- k) Uso del Sistema Soporte GL l) Reportes Financieros m) Préstamos, Donaciones y Convenios n) Módulo de Agua en Servicios GL o) Errores más comunes que se generan al elaborar un Presupuesto p) Módulo de Contratos q) Formulación Presupuestaria de Ingresos y egresos (Facebook live) r) Procesamiento Electrónico de Medios de Pago, entre otros.
<ul style="list-style-type: none"> a) Cierre contable y apertura de ejercicio fiscal 2023 (Inicialización de Saldos) b) Generalidades presupuestarias c) Actualizaciones al MAFIM- 2a. Edición d) Revisión y Análisis de Reportes de Gestión y Ejecución Presupuestaria e) Módulo del IUSI en Servicios GL f) Módulo de Arbitrios en Servicios GL g) Planificación y Formulación Presupuestaria enfocado a GpR -SICOIN GL- h) Planificación (Facebook live) i) Planificación y Presupuesto por Resultados 	<ul style="list-style-type: none"> j) Módulo de Caja -Servicios GL- k) Uso del Sistema Soporte GL l) Reportes Financieros m) Préstamos, Donaciones y Convenios n) Módulo de Agua en Servicios GL o) Errores más comunes que se generan al elaborar un Presupuesto p) Módulo de Contratos q) Formulación Presupuestaria de Ingresos y egresos (Facebook live) r) Procesamiento Electrónico de Medios de Pago, entre otros. 		
3	<p>Capacitación en temas relacionados a las finanzas municipales, análisis e interpretación de indicadores financieros, según las siguientes metodologías:</p> <ul style="list-style-type: none"> a) Índice Consolidado Financiero Municipal -ICFM-. b) Ficha de seguimiento del -ICFM- e Informe -ICFM- año finalizado. c) Diagnóstico para el Fortalecimiento de las Finanzas Municipales. 		

La Libertad, Huehuetenango

No.	Producto público
4	Elaboración y actualización de Guías de Usuario del Sistema de Contabilidad Integrada de Gobiernos Locales -SICOIN GL- y del Sistema Servicios GL las cuales se encuentran disponibles en el Portal de Gobiernos Locales en el siguiente enlace: https://portalgl.minfin.gob.gt seleccionando las opciones "Biblioteca Virtual", "Guías y Manuales", "Guías Sicoín gl", "Guías Servicios GL", entre otras.
5	Manual de Administración Financiera Integrada Municipal -MAFIM- (Segunda Edición) el cual contiene la actualización de normas, procedimientos técnicos, administrativos y financieros que fortalecen los procesos de la gestión financiera municipal, favorece el control interno, la administración y el uso eficiente y eficaz de los recursos públicos, contribuyendo a la transparencia del gasto y la rendición de cuentas, éste se encuentra disponible en el Portal de Gobiernos Locales en el siguiente enlace: https://portalgl.minfin.gob.gt seleccionando las opciones "Biblioteca Virtual", "Guías y Manuales", "Manuales", "Manual de Administración Financiera Integrada Municipal (2a. Edición) 2022".
6	Tablero de Resultados del Índice Consolidado Financiero Municipal -ICFM- el cual es un instrumento de análisis, monitoreo y evaluación que permite a través de indicadores financieros según la metodología, conocer las fortalezas y áreas de oportunidad de la gestión financiera municipal, útil para la toma de decisiones de las autoridades y funcionarios municipales, éste se encuentra disponible en el Portal de Gobiernos Locales en el siguiente enlace: https://portalgl.minfin.gob.gt seleccionando las opciones "Indicadores" y luego "ICFM".
7	Ficha de Seguimiento a la Gestión Financiera Municipal en la cual se pueden visualizar los resultados de la gestión financiera de los últimos dos años para realizar análisis comparativo y el seguimiento durante el ejercicio fiscal vigente de manera mensual, permitiendo a las autoridades y funcionarios municipales identificar fortalezas y oportunidades de mejora que orienten la labor para establecer estrategias de fortalecimiento financiero municipal; asimismo se pone a disposición el Informe ICFM año finalizado, el cual muestra el análisis general de los resultados de la gestión financiera del ejercicio fiscal finalizado. Ambos instrumentos se encuentran disponibles dentro del Sistema de Contabilidad Integrada de Gobiernos Locales -SICOINGL- en la siguiente ruta: "Ejecución", "Reportes Financieros", "Ficha de Seguimiento Municipal", "Informe ICFM año finalizado".
8	Tablero que muestra la ejecución presupuestaria de la municipalidad desde la perspectiva de los Objetivos de Desarrollo Sostenible -ODS-, Ejes del Plan Nacional de Desarrollo, Prioridades Nacionales, Metas Estratégicas de Desarrollo y Resultados Estratégicos, los cuales se pueden consultar desde el Portal de Gobiernos Locales en el siguiente enlace: https://portalgl.minfin.gob.gt seleccionando las opciones "Indicadores" y luego "Objetivos de Desarrollo Sostenible".

La Libertad, Huehuetenango

No.	Producto público		
9	Implementación de las siguientes herramientas informáticas y metodologías:		
	a) Sistema de Contabilidad Integrada de Gobiernos Locales -SICOIN GL-	X	Implementada
	b) Sistema Servicios GL	X	Implementada
	c) Aplicación (APP) Móvil para Toma de Lecturas de Agua	X	Implementada
	d) Generación de Boleto de Ornato Masivo		Por implementar
	e) Metodología del Índice Consolidado Financiero Municipal -ICFM-		Por implementar
	f) Metodología "Diagnóstico para el Fortalecimiento de las Finanzas Municipales"		Por implementar
	g) Metodología "Gestión por Resultados"	X	Implementada
	h) Cobro de servicios municipales con tarjeta de crédito y débito		Por implementar
	i) Cobro de servicios municipales a través de BANCAMUNI		Por implementar
	j) Cuenta Única del Tesoro Municipal -CUT-	X	Implementada

La Libertad, Huehuetenango

Año	No.	Producto público	Beneficiarios	Monto (Q)
2020	1	Programa del Aporte Económico del Adulto Mayor (Activos)	85	Q 375,200.00
2020	2	Programa del Aporte Económico del Adulto Mayor (Nuevos Beneficiarios)	4	N/A
2021	3	Programa del Aporte Económico del Adulto Mayor (Activos)	113	Q 396,000.00
2021	4	Programa del Aporte Económico del Adulto Mayor (Nuevos Beneficiarios)	36	N/A
2022	5	Programa del Aporte Económico del Adulto Mayor (Activos)	251	Q 866,500.00
2022	6	Programa del Aporte Económico del Adulto Mayor (Nuevos Beneficiarios)	150	N/A
2023	7	Programa del Aporte Económico del Adulto Mayor (Activos)	368	Q 1,149,500.00
2023	8	Programa del Aporte Económico del Adulto Mayor (Nuevos Beneficiarios)	124	N/A

No.	Producto público	Comunidad	Aportes	Monto (Q)
1	Programa del Aporte Económico del Adulto Mayor	La Libertad	5,980	Q 2,787,200.00

La Libertad, Huehuetenango

No.	Producto público	Comunidad	Beneficiarios	Monto (Q)
1	Identificación de Hogares Sin Energía	Cantón Los Perez. Aldea El Naranja 1	62	Q 4,992.00
2	Identificación de Hogares Sin Energía	Caserío Buena Vista, Peña Blanca	269	
3	Identificación de Hogares Sin Energía	Caserío Chipal	155	
4	Identificación de Hogares Sin Energía	Caserío el Naranja 2, La Paxita	487	
5	Identificación de Hogares Sin Energía	Caserío La Esperanza, Aldea El Lumar	912	
6	Identificación de Hogares Sin Energía	Caserío Ojo de Agua, Peña Blanca	1,554	
		TOTAL	3,439	Q 4,992.00

La Libertad, Huehuetenango

Año	No.	Producto público	Comunidad	Beneficiarios	Monto (Q)
2020	1	Capacitores	Cabecera municipal	22	Q 582.60
2020	2	Instrumentos ambientales públicos	La Libertad	38,234	N/A
2020	3	Instrumentos ambientales privados	La Libertad	21	N/A
2022	4	Instrumentos ambientales públicos	La Libertad	38,234	N/A
2022	5	Instrumentos ambientales privados	La Libertad	3	N/A
2023	6	Capacitores	La Libertad	147	N/A

La Libertad, Huehuetenango

Año	No.	Producto público	Comunidad	Beneficiarios	Monto (Q)
2020	1	Asistencia y dotación de alimentos	N/A	126	Q 41,013.00
	2	Regulación del patrimonio productivo agropecuario	N/A	312	Q 14,303.36
2021	1	Asistencia y dotación de alimentos	N/A	189	Q 78,385.86
	2	Regulación del patrimonio productivo agropecuario	N/A	230	Q 16,791.07
	3	Seguro agropecuario / agrícola catastrófico	N/A	26	Q 14,099.90
2022	1	Asistencia y dotación de alimentos	N/A	1,421	Q 547,085.00
	2	Entrega de estipendios para el establecimiento de huertos familiares, para reactivación de unidades productivas; y para conservación de suelos y agua	N/A	733	Q 733,000.00
	3	Regulación del patrimonio productivo agropecuario	N/A	241	Q 29,513.84
	4	Seguro agropecuario / agrícola catastrófico	N/A	50	Q 27,014.40
2023	1	Asistencia y dotación de alimentos	N/A	36	Q 8,100.00
	2	Entrega de estipendios para el establecimiento de huertos familiares, para reactivación de unidades productivas; y para conservación de suelos y agua	N/A	316	Q 316,000.00
	3	Regulación del patrimonio productivo agropecuario	N/A	256	Q 29,127.45
	4	Seguro agropecuario / agrícola catastrófico	N/A	574	Q 304,132.97

La Libertad, Huehuetenango

Dirección General del Deporte y la Recreación

Año	No.	Producto público	Comunidad	Beneficiarios	Monto (Q)
2021	1	000-030 Festivales deportivos, recreativos y otros eventos de carácter especial, realizados para promover el acceso a la actividad física y la recreación	La Libertad	N/I	N/A
2022	2	000-027 Personas que reciben implementos para actividades físicas, deportivas y de recreación física en su tiempo libre	La Libertad	1,124	N/A
2022	3	000-030 Festivales deportivos, recreativos y otros eventos de carácter especial, realizados para promover el acceso a la actividad física y la recreación	La Libertad	N/I	N/A
2023	4	11-006 Personas que reciben implementos para actividades físicas, deportivas y de recreación física en su tiempo libre	La Libertad	1,602	N/A

La Libertad, Huehuetenango

Logros 2020 - 2023

No.	Producto público	Comunidad	Beneficiarios	Monto (Q)
1	DICTAMEN SANITARIO -DICTAMEN MSPAS-	LA LIBERTAD	42,045	N/I



La Libertad, Huehuetenango

No.	Producto público	Comunidad	Beneficiarios	Monto (Q)
1	Patrullajes policiales a pie	La Libertad	50,223 personas	Q 275,226.04
2	Patrullajes policiales en vehículos	La Libertad	50,223 personas	Q 111,639.49
3	Patrullajes policiales en motocicletas	La Libertad	50,223 personas	Q 41,762.56
4	Patrullajes policiales en bicicletas	La Libertad	50,223 personas	Q 1,520.28
5	Atención a personas agredidas	La Libertad	50,223 personas	Q 309,073.16
6	Patrullajes policiales	La Libertad	50,223 personas	Q 367,569.14
7	Operativos policiales	La Libertad	50,223 personas	Q 363,131.52
8	Patrullajes policiales en mercados	La Libertad	50,223 personas	Q 50,994.25
9	Patrullajes policiales en protección a la naturaleza	La Libertad	50,223 personas	Q 50,703.32
10	Operativos policiales en protección a la naturaleza	La Libertad	50,223 personas	Q 7,685.70
11	Seguridad a personalidades, edificios y entidades	La Libertad	50,223 personas	Q 69,159.44

La Libertad, Huehuetenango

No.	Producto público	Comunidad	Beneficiarios	Monto (Q)
12	Servicios policiales para mantener y resguardar el orden público	La Libertad	50,223 personas	Q 72,368.05
13	Operativos policiales especializados para el control de homicidios	La Libertad	50,223 personas	Q 361,996.56
14	Patrullajes policiales motorizados en áreas focalizadas para la reducción de homicidios	La Libertad	50,223 personas	Q 172,873.56
15	Atención a mujeres víctimas de violencia con asesoría y acompañamiento policial	La Libertad	50,223 personas	Q 212.61
16	Asesoría y acompañamiento policial a mujeres víctimas de violencia	La Libertad	50,223 personas	Q 28,531.85
17	Operativos policiales para el control del expendio y consumo de bebidas alcohólicas, fermentadas o destiladas	La Libertad	50,223 personas	Q 5,760.65
18	Puestos policiales fijos para la prevención de extorsiones	La Libertad	50,223 personas	Q 269.66
19	Atención de denuncias recibidas por extorsión	La Libertad	50,223 personas	Q 285.01

La Libertad, Huehuetenango

No.	Producto público	Comunidad	Beneficiarios	Monto (Q)
1	Operaciones Terrestres*	La Libertad	1,454,019	Q 85,918,084.08
2	Acciones de Prevención, contención y respuesta ante Covid-19*	La Libertad	41,183	Q 9,624,148.45
3	Operaciones Terrestres*	La Libertad	1,454,019	Q 64,894,320.00
4	Acciones de Prevención, contención y respuesta ante Covid-19*	La Libertad	41,183	Q 4,066,158.66

*Datos a nivel departamental

La Libertad, Huehuetenango

No.	Producto público	Comunidad	Beneficiarios	Monto (Q)
1	Como Parte de la Estrategia de comunicación para el Cambio Social y de Comportamiento de la Gran Cruzada Nacional por la Nutrición, se llevó a cabo procesos de formación a integrantes de las Comisiones Comunitarias de Seguridad Alimentaria y Nutricional de la Comunidad a fin de facilitar el vínculo entre el nivel comunitario y municipal			N/A
2	Apertura de la Dirección Municipal de Seguridad Alimentaria y Nutricional; con el objetivo de establecer mecanismos de fomento y apoyo para mejorar la Seguridad Alimentaria y Nutricional	No aplica	31,000	N/A
3	Elaboración de la Política Pública municipal de Seguridad Alimentaria y Nutricional, con el objetivo de Promover y priorizar todas aquellas acciones tendientes a mejorar el acceso económico, físico, biológico y cultural de la población.			N/A
4	En coordinación con el equipo técnico que integra la Delegación Departamental de Huehuetenango, se abrieron 22 dependencias municipales de seguridad alimentaria y nutricional, con el objetivo de contar con un vínculo entre las autoridades municipales y la población en general para darle seguimiento al tema de seguridad alimentaria y nutricional.	Delegado Departamental	1,171,000 *	N/A
5	Con el objetivo de velar por el buen funcionamiento de la Comisión Departamental de Seguridad Alimentaria y Nutricional se logró ante el pleno del concejo departamental de desarrollo que dicha comisión sea de carácter permanente y así garantizar el derecho a la seguridad alimentaria y nutricional a la población en general, especialmente la más vulnerable, así mismo cuenta con una estructura organizativa para garantizar las acciones y funciones de cada una de las instituciones que integran dicha comisión.	Delegado Departamental	1,171,000 *	N/A
6	Con el objetivo de reducir la cantidad de casos con desnutrición aguda a nivel departamental y garantizar las acciones, programas y proyectos de seguridad alimentaria y nutricional para la recuperación nutricional de los menores reportados, se logró establecer 33 mesas técnicas municipales de atención a la desnutrición aguda en el departamento de Huehuetenango.			N/A

La Libertad, Huehuetenango

No.	Producto público	Comunidad	Beneficiarios	Monto (Q)
7	Como parte de los pasos escalonados de la Gobernanza en Seguridad Alimentaria y Nutricional se promovió, apoyo y realizó el Plan Municipal para la ejecución presupuestaria de Q11,000,000.00 en el marco del cumplimiento de lo establecido dentro de la Política Pública Municipal en Seguridad Alimentaria y Nutricional.	Monitor intermunicipal	1,171,000 *	N/A
8	Como parte del diseño y validación de herramientas o procedimientos técnicos que permitan el monitoreo y valoración de intervenciones de Seguridad Alimentaria y Nutricional se coordinó y articuló con integrantes de la Mesa Técnica Departamental en Atención a la Desnutrición Aguda la elaboración de manual de funciones con el objetivo de contar con una herramienta a nivel departamental y municipal que permita facilitar el proceso de planificación, ejecución, monitoreo y evaluación de programas, planes y proyectos, que apaleen la problemática de la desnutrición aguda, reducir los índices y evitar muertes por desnutrición aguda, coordinar y articular acciones que promuevan la SAN en el ámbito económico, social, étnico, cultural, de salud y político, formulando, ejecutando, monitoreando y evaluando estrategias operativas integrales que permitan enfrentar el riesgo a la Inseguridad Alimentaria y Nutricional de la población más vulnerable.	Monitor intermunicipal	1,171,000 *	N/A
9	En el marco de la gestión de apoyo para casos referidos y contra referidos con diagnóstico Desnutrición Aguda de los treinta y tres municipios que conforman el departamento de Huehuetenango se realizó la coordinación y articulación con Gobernación Departamental, Municipalidades, integrantes de la Comisión Departamental y Municipales de Seguridad Alimentaria y Nutricional, cooperación internacional para la gestión de Q755,490.00 para la realización de estudios, análisis, compra de medicamentos e insumos de primera necesidad para los casos en internamiento en el Hospital Regional Jorge Vides Molina del Departamento de Huehuetenango, así como la incidencia con Gobernador Departamental para la presentación de proyecto a nivel de CODEDE de la compra y entrega de Tomógrafo, Electrocardiograma y mamógrafo en dicho centro asistencial.	Monitor intermunicipal	1,171,000 *	N/A
10	Apertura en coordinación con Municipalidad de 2 Oficinas Municipales de agua saneamiento y Seguridad Alimentaria y Nutricional. En donde en el municipio de Todos Santos a través de coordinación de SESAN liderando el cambio de comportamiento se redujeron EDAS e IRAS a través del beneficio de agua segura beneficiando a más de 9,000 personas.			N/A

La Libertad, Huehuetenango

No.	Producto público	Comunidad	Beneficiarios	Monto (Q)
11	Gestión y liderazgo que dio como fruto presupuesto municipal de Q 250,000.00 para acciones en pro de la SAN desde hace más de 4 años incluso convenios con cooperación. Segundo lugar en ranking departamental en agua y saneamiento ranking realizado por SEGEPLAN.	Monitor intermunicipal	1,171,000 *	N/A
12	Banco de formula nutricional para lo cual se cuenta con Q100,000.00 para la prevención de la desnutrición aguda, beneficiando a más de 500 niños con bajo peso, bajo peso severo y 150 embarazadas con bajo peso, bajo peso severo por año.			N/A

*La cantidad de beneficiarios corresponden a nivel departamental.

La Libertad, Huehuetenango

Inversiones de Consejos de Desarrollo Departamental

Ejercicio fiscal 2020

No.	SNIP	Producto público	Comunidad	Beneficiarios	Monto (Q)
1	243457	AGUA POTABLE	ALDEA EL AGUACATE	3,120	Q 1,526,201.18
2	223689	ESCUELA PRIMARIA	LA LIBERTAD,	400	Q 1,680,000.00
3	223690	AGUA POTABLE	ALDEA EL RODEO I	200	Q 195,000.00
4	223691	ESCUELA PRIMARIA	ALDEA EL JOCOTILLO,	225	Q 275,000.00
5	223692	ESCUELA PRIMARIA	ALDEA CERRO VERDE,	200	Q 239,928.47
6	226288	ESCUELA PRIMARIA	ALDEA SAN RAMON LA MONTAÑA	300	Q 495,186.35
			TOTAL	4,445	Q 4,411,316.00

Ejercicio fiscal 2021

No.	SNIP	Producto público	Comunidad	Beneficiarios	Monto (Q)
1	243463	AGUA POTABLE	ALDEA PALMIRA NUEVA	650	Q 1,290,956.06
2	243464	ESCUELA PRIMARIA	ALDEA SAN FELIPE LA MONTAÑA	310	Q 759,399.00
3	259948	ESCUELA PRIMARIA	ALDEA CERRO GRANDE	170	Q 890,000.00
4	259967	ESCUELA PRIMARIA	ALDEA EL AGUACATE	180	Q 950,000.00
5	243457	AGUA POTABLE	ALDEA EL AGUACATE	725	Q 520,960.94
			TOTAL	2,035	Q 4,411,316.00

La Libertad, Huehuetenango

Ejercicio fiscal 2022

No.	SNIP	Producto público	Comunidad	Beneficiarios	Monto (Q)
1	280604	ESCUELA PRIMARIA	ALDEA HUICA,	305	Q 500,000.00
2	277557	ESCUELA PRIMARIA	CASERIO EL JOCOTE	298	Q 500,000.00
3	277550	ESCUELA PRIMARIA	CASERIO CHAMPEN OJO DE AGUA	300	Q 500,000.00
4	277547	MEJORAMIENTO CAMINO	ALDEA CERRO GRANDE	1,350	Q 795,000.00
5	280606	ESCUELA PRIMARIA	ALDEA EL NARANJO II	246	Q 500,000.00
6	280607	ESCUELA PRIMARIA	ALDEA SANTO DOMINGO HUICA	289	Q 444,281.00
7	277554	MEJORAMIENTO CAMINO	ALDEA SANTO DOMINGO LAS FLORES	1,650	Q 1,000,000.00
8	294306	ESCUELA PRIMARIA	CASERIO EL AGUACATILLO,	250	Q 578,764.97
9	243463	AGUA POTABLE	ALDEA PLAMIRA NUEVA	897	Q 645,478.03
			TOTAL	5,585	Q 5,463,524.00

La Libertad, Huehuetenango

Ejercicio fiscal 2023

No.	SNIP	Producto público	Comunidad	Beneficiarios	Monto (Q)
1	295696	MEJORAMIENTO CAMINO	ALDEA EL AMAPOLAR	1,358	Q 1,422,453.00
2	295697	AGUA POTABLE	ALDEA CERRO VERDE	946	Q 3,800,000.00
3	295700	ESCUELA PRIMARIA	CASERÍO EL JUTE	258	Q 1,500,000.00
			TOTAL	2,562	Q 6,722,453.00

Ejercicio fiscal 2024

No.	SNIP	Producto público	Comunidad	Beneficiarios	Monto (Q)
1	295698	DRENAJES	CABECERA MUNICIPAL	900	Q 2,304,287.00
2	314395	AGUA POTABLE	ALDEA EL NARANJO II	300	Q 1,450,000.00
3	314502	PUENTE VEHICULAR	ALDEA SAN RAMÓN	1,800	Q 1,563,570.00
4	314392	ESCUELA PRIMARIA	CABECERA MUNICIPAL	600	Q 2,500,000.00
			TOTAL	3,600	Q 7,817,857.00

La Libertad, Huehuetenango

Total general Año 2020 - 2023

No.	Producto público	Comunidad	Beneficiarios	Monto (Q)
1	PERSONAS BENEFICIADAS CON CAPACITACIÓN NO CERTIFICABLE	LA LIBERTAD	351	N/I
2	PERSONAS BENEFICIADAS CON CERTIFICACIÓN LABORAL	LA LIBERTAD	41	N/I
3	EMPRESAS BENEFICIADAS CON ASISTENCIA TÉCNICA	LA LIBERTAD	2	N/I

La Libertad, Huehuetenango

No.	Producto público	Comunidad	Beneficiarios	Monto (Q)
1	Cursos de capacitación	La Libertad	4	Q 347.84

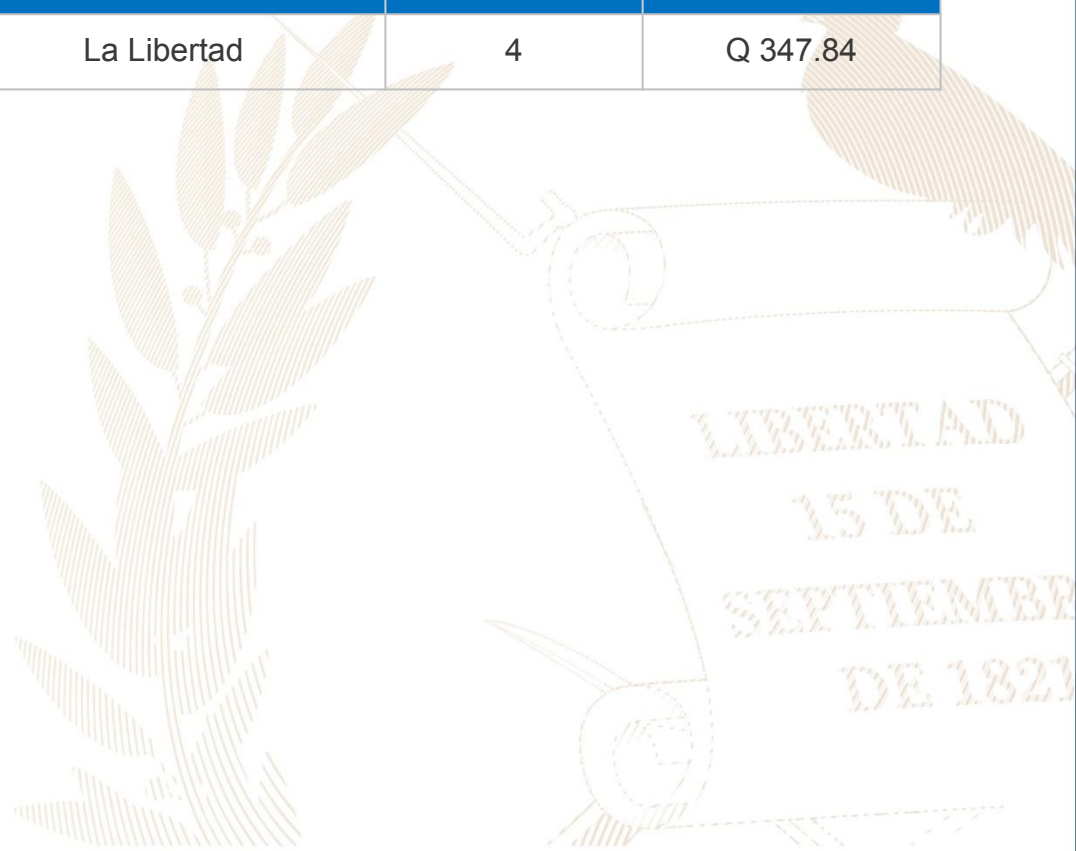

La Libertad, Huehuetenango

Año	No.	Producto público	Comunidad	Beneficiarios	Monto (Q)
2020	1	Capacitación en Gestión Municipal a autoridades, funcionarios y empleados municipales	Área Urbana	2,062 personas	Q 544,003.18
	2	Capacitación en gestión social a empleados municipales y sociedad civil urbana organizada	Área Urbana	1,813 personas	Q 715,024.39
	3	Capacitación en temas de administración, finanzas y en elaboración de instrumentos dirigida a autoridades, funcionarios y empleados municipales	Área Urbana	231 personas	Q 878,075.56
2021	1	Capacitación en Gestión Municipal a autoridades, funcionarios y empleados municipales	Área Urbana	3,884 personas	Q 592,142.96
	2	Capacitación en gestión social a empleados municipales y sociedad civil urbana organizada	Área Urbana	2,381 personas	Q 771,469.21
	3	Capacitación en temas de administración, finanzas y en elaboración de instrumentos dirigida a autoridades, funcionarios y empleados municipales	Área Urbana	1,034 personas	Q 776,018.27

*Nota: Cifras a nivel nacional

La Libertad, Huehuetenango

Año	No.	Producto público	Comunidad	Beneficiarios	Monto (Q)
2022	1	Capacitación en Gestión Municipal a autoridades, funcionarios y empleados municipales	Área Urbana	4,389 personas	Q 588,997.74
	2	Capacitación en gestión social a empleados municipales y sociedad civil urbana organizada	Área Urbana	2,803 personas	Q 805,028.26
	3	Capacitación en temas de administración, finanzas y en elaboración de instrumentos dirigida a autoridades, funcionarios y empleados municipales	Área Urbana	231 personas	Q 785,660.88
2023	1	Capacitación en Gestión Municipal a autoridades, funcionarios y empleados municipales	Área Urbana	2,126 personas	Q 374,429.30
	2	Capacitación en gestión social a empleados municipales y sociedad civil urbana organizada	Área Urbana	1,818 personas	Q 512,970.23
	3	Capacitación en temas de administración, finanzas y en elaboración de instrumentos dirigida a autoridades, funcionarios y empleados municipales	Área Urbana	109 personas	Q 474,689.80

*Nota: Cifras a nivel nacional

La Libertad, Huehuetenango

Año	No.	Producto público	Comunidad	Hect. Afec.	Beneficiarios	Monto (Q)	
2020	1	Incendios Forestales y No Forestales Atendidos	Astillero Municipal	6.33	N/A	Q 9,882,225.10	**

** NOTA: El monto consignado representa lo ejecutado en forma global para el ejercicio fiscal indicado

Alejandro Eduardo Giammattei Falla
Señor Presidente de la República

**Secretaría de Coordinación
Ejecutiva de la Presidencia**

Álvaro Leonel Díaz Velásquez
Secretario de Coordinación Ejecutiva

Danilo José Soto Castañeda
Subsecretario de Coordinación Ejecutiva

Victor Hugo Paiz Gómez
Subsecretario para la Descentralización

Leonel Eduardo Girón Véliz
Director del Sistema de Consejos de Desarrollo

Luis Eduardo Orozco Orellana
Director General para la Descentralización

Jonathan Arnulfo Del Cid López
Director de Informática

Jesús Felipe Polanco Tello
Director Técnico de Operaciones

Luis Alfonso Rodas Guzmán
Director de Planificación

Jennifer Cristina García Marroquín
Directora de Comunicación social

Luz Azucena Mendoza Cajbón
Directora Administrativa Financiera

María José Sánchez Mejía
Directora de Asesoría Jurídica

Alberto Emmanuel Soto de León
Director de Auditoría Interna

Isis Ana Graciela Serrano Lemus
Asesoría Técnica

Saúl Nehemias Obando Mejía
Dirección Técnica de Operaciones

David Roberto Barrera Valenzuela
Dirección Técnica de Operaciones

Autorizado

Alejandro Eduardo Giammattei Falla
Señor Presidente de la República

Álvaro Leonel Díaz Velásquez
Secretario de Coordinación Ejecutiva de la Presidencia

Elaborado

Despacho
Secretaría de Coordinación Ejecutiva de la Presidencia

Subsecretaría de Coordinación Ejecutiva
Secretaría de Coordinación Ejecutiva de la Presidencia

Revisado

Dirección del Sistema de Consejos de Desarrollo
Dirección Técnica de Operaciones
Dirección de Descentralización

Diseño y diagramación

Dirección de Comunicación Social

340 municipios
fuertes,
hacen un Estado fuerte!

ACCESO A INFORMACIÓN DIGITAL



<https://scep.gob.gt/carta-de-navegacion-municipal/>