



Carta de navegación Municipal

MUNICIPALIDAD DE JOYABAJ, QUICHÉ



GOBIERNO de GUATEMALA
DR. ALEJANDRO GIANMATTEI

MINISTERIO DE SERVICIOS PÚBLICOS



GOBIERNO de GUATEMALA
DR. ALEJANDRO GIANMATTEI

MINISTERIO DE TRABAJO Y PREVISIÓN SOCIAL



GOBIERNO de GUATEMALA
DR. ALEJANDRO GIANMATTEI

MINISTERIO DE CULTURA Y DEPORTE



GOBIERNO de GUATEMALA
DR. ALEJANDRO GIANMATTEI

MINISTERIO DE AMBIENTE Y RECURSOS NATURALES



GOBIERNO de GUATEMALA
DR. ALEJANDRO GIANMATTEI

MINISTERIO DE SALUD PÚBLICA Y ASISTENCIA SOCIAL



GOBIERNO de GUATEMALA
DR. ALEJANDRO GIANMATTEI

MINISTERIO DE AGRICULTURA, GANADERÍA Y ALIMENTACIÓN



GOBIERNO de GUATEMALA
DR. ALEJANDRO GIANMATTEI

MINISTERIO DE COOPERACIÓN



GOBIERNO de GUATEMALA
DR. ALEJANDRO GIANMATTEI

MINISTERIO DE EDUCACIÓN



GOBIERNO de GUATEMALA
DR. ALEJANDRO GIANMATTEI

SECRETARÍA DE SEGURIDAD ALIMENTARIA Y NUTRICIONAL DE LA PRESIDENCIA DE LA REPÚBLICA



GOBIERNO de GUATEMALA
DR. ALEJANDRO GIANMATTEI

SECRETARÍA PRESIDENCIAL DE LA VELOCIDAD



GOBIERNO de GUATEMALA
DR. ALEJANDRO GIANMATTEI

COMISIÓN PRESIDENCIAL DE ASUNTOS MUNICIPALES



Instituto Guatemalteco de Turismo



SEGEPLAN



LIBERTAD
15 DE
SEPTIEMBRE
DE 1821

Estimados Alcaldes y Alcaldesas:

Me dirijo a ustedes con un mensaje de profundo compromiso y gratitud en este importante momento de transición de gobierno. Como Presidente de la República de Guatemala, identificado plenamente con el municipalismo y la necesidad de fortalecer el poder local, es mi deber informarles sobre los alcances y resultados a nivel local y nacional, y cómo orientar de mejor manera los retos del desarrollo en las 340 municipalidades del país.

En este sentido, deseo resaltar el análisis exhaustivo realizado por la Secretaría de Coordinación Ejecutiva de la Presidencia, los Ministerios y demás instituciones que reportan los logros alcanzados a nivel sectorial y del Sistema de Consejos de Desarrollo, así como las brechas que se deben superar. Los datos recopilados en este análisis, proporcionan una base sólida para la toma inteligente y oportuna de decisiones en cada municipalidad, por lo que se ilustran las prioridades de su municipio, así como las transferencias financieras que el Organismo Ejecutivo traslada de manera efectiva y oportuna a todas las municipalidades del país, lo que ha permitido ir cerrando brechas y asegurar un futuro más próspero.

El Sistema de Consejos de Desarrollo ha sido una herramienta fundamental para fomentar la participación ciudadana y garantizar que las necesidades de nuestras comunidades sean atendidas de manera adecuada. Gracias al esfuerzo conjunto entre el Gobierno central y las

municipalidades, se han logrado avances notables en el desarrollo local y en la mejora de la calidad de vida de nuestros ciudadanos, fortaleciendo así el municipalismo.

Es importante reconocer que aún existen retos por alcanzar. Estos retos y brechas demandan como país, redoblar esfuerzos y a trabajar de la mano para superar las adversidades. Con la información proporcionada por el Gobierno central en este documento, estamos en una posición sólida para tomar decisiones informadas que nos permitan avanzar hacia una Guatemala con más desarrollo. Hacer gobierno implica recordar que el verdadero poder radica en la unidad, complementariedad y colaboración, por lo que trabajar en conjunto para beneficio de las comunidades, asegura construir una Guatemala más fuerte, más unida y más próspera.

**"Que Dios bendiga Guatemala".
Con gratitud y compromiso,**

**Dr. Alejandro Giammattei
Presidente de la República**

LIBERTAD
15 DE
SEPTIEMBRE
DE 1821

Eficiencia en aportes a Consejos de Desarrollo Departamental, Quiché 2020 - 2023

No.	Municipio	Porcentaje de ejecución 2020	Porcentaje de ejecución 2021	Porcentaje de ejecución 2022	Porcentaje de ejecución 2023	Porcentaje de ejecución 2020 - 2023
1	San Antonio Ilotenango	98%	100%	100%	92%	97%
2	Joyabaj	95%	99%	100%	56%	85%
3	Santa Cruz del Quiché	97%	98%	92%	34%	78%
4	Chicamán	87%	95%	94%	35%	75%
5	Cunén	81%	84%	87%	50%	73%
6	Canillá	93%	96%	96%	20%	72%
7	Patzité	93%	97%	100%	11%	71%
8	San Bartolomé Jocotenango	89%	97%	91%	20%	71%
9	Zacualpa	92%	99%	93%	0%	70%
10	Sacapulas	67%	98%	95%	28%	70%
11	Santo Tomás Chichicastenango	38%	100%	95%	48%	69%
12	San Andrés Sajcabajá	64%	95%	93%	31%	69%
13	San Juan Cotzal	82%	89%	66%	45%	69%
14	Pachalum	94%	96%	99%	3%	69%
15	San Miguel Uspantán	94%	97%	65%	16%	65%
16	Chinique	85%	99%	73%	19%	64%
17	Santa María Nebaj	65%	97%	93%	4%	64%
18	Playa Grande Ixcán	87%	72%	62%	20%	58%
19	San Pedro Jocopilas	88%	85%	65%	4%	56%
20	Chajul	58%	40%	92%	3%	46%
21	Chiché	32%	98%	57%	0%	44%

*Información al mes de agosto 2023.

Asignación IVA-PAZ CODEDE

Al mes de agosto de 2023

Joyabaj, Quiché

Ejercicio Fiscal	Monto Aprobado	Saldo de Arrastre (Ejercicio fiscal anterior)	Monto Real	Monto Desembolsado	Saldo de Arrastre (Ejercicio fiscal actual)	Porcentaje de Ejecución
2020	Q9,029,988.00	-Q1,853,458.58	Q7,176,529.42	Q8,595,885.18	Q434,102.82	95%
2021	Q9,029,988.00	-Q434,102.82	Q8,595,885.18	Q8,982,488.00	Q47,500.00	99%
2022	Q10,879,563.00	-Q47,500.00	Q10,832,063.00	Q10,879,563.00	Q0.00	100%
2023	Q12,836,356.00	Q0.00	Q12,836,356.00	Q7,237,645.16	Q5,598,710.84	56%
Total	Q41,775,895.00	-Q2,335,061.40	Q39,440,833.60	Q35,695,581.34	Q6,080,313.66	85%

1

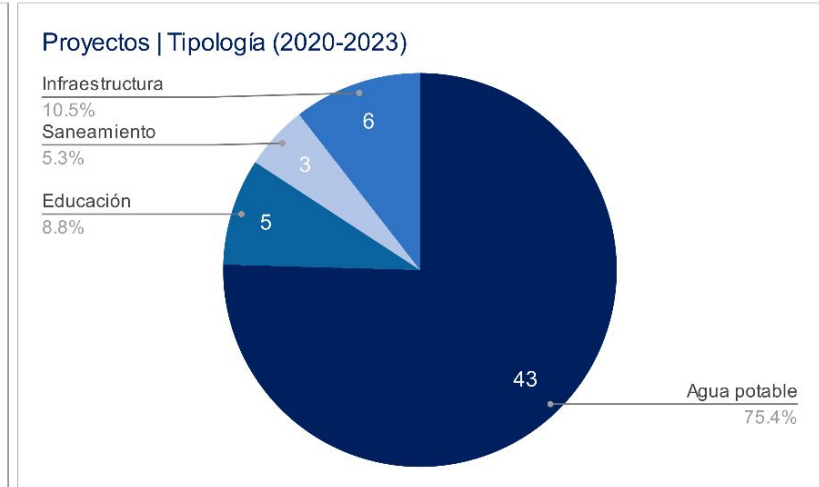
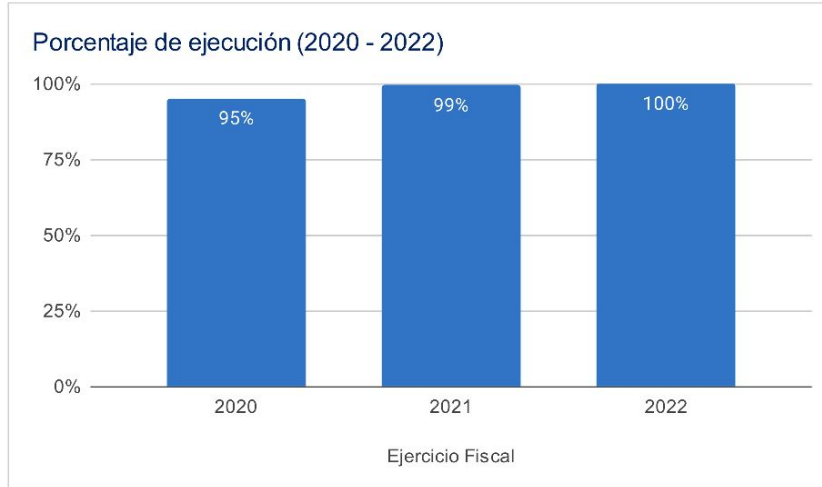

Asignaciones y Transferencias al Municipio

Ejercicio Fiscal	Asignación Constitucional	Asignación IVA-PAZ Municipalidades	Asignación Vehículos	Petróleo	Asignación IVA-PAZ CODEDE	Total
2020	Q 14,437,446.34	Q 17,945,651.21	Q 2,016,101.66	Q 551,134.08	Q9,029,988.00	Q 47,544,322.79
2021	Q 15,029,789.63	Q 18,681,930.03	Q 2,098,818.81	Q 575,354.97	Q9,029,988.00	Q 48,028,920.34
2022	Q 18,207,224.20	Q 21,508,953.73	Q 2,085,327.77	Q 689,386.70	Q10,879,563.00	Q 53,370,455.40
2023	Q 20,173,806.90	Q 23,805,508.81	Q 2,105,961.83	Q 699,615.43	Q12,836,356.00	Q 62,043,074.97
Total	Q 67,848,267.07	Q 81,942,043.78	Q 8,306,210.07	Q 2,515,491.18	Q41,775,895.00	Q 210,986,773.50

1

Total asignado al municipio: **Q 210,986,773.50**

Necesidades Municipales Joyabaj, Quiché

Área prioritaria	Brecha %	Necesidades				
Educación						
PAIN (Programa de atención integral al niño y niña)	99%	En este nivel existe	16758	niños que necesitan atención educativa.		
Preprimaria	75%	Se recomienda contemplar		183	aulas y docentes para cubrir a	5490 niños.
Primaria	0%	No existe brecha en este nivel.				
Básico	83%	Se recomienda contemplar		169	aulas y docentes para cubrir a	5069 niños.
Diversificado	94%	Se recomienda contemplar		188	aulas y docentes para cubrir a	5629 niños.

Salud y agua potable						
Porcentaje desnutrición aguda	0,4%	Se registró	62	casos de niños menores de 5 años con desnutrición aguda en el municipio.		
Porcentaje desnutrición crónica	13,9%	Se registró	2036	casos de niños menores de 5 años con desnutrición crónica en el municipio.		
Establecimientos de salud	9%	Considerando que el Centro de salud tiene capacidad para atender hasta a 20,000 personas y el puesto de salud a 5,000 personas, se determina que no existe brecha de establecimientos de salud.				
Enfermedades causadas por alimentos y agua	2,1%	Se registró	1764	casos de enfermedades transmitidas por alimentos o agua contaminada.		
Red domiciliar de agua potable	25%	Se necesita cubrir el acceso a red domiciliar de agua potable de		3647	viviendas.	

Saneamiento						
Manejo de desechos	91%	13507 viviendas requieren de un sistema adecuado de manejo de desechos sólidos o tren de aseo.				
Acceso a servicio sanitario	54%	7973 viviendas requieren de acceso a un servicio sanitario adecuado.				
Acceso a sistema de drenajes	82%	12211 viviendas requieren acceso a sistema de drenajes.				

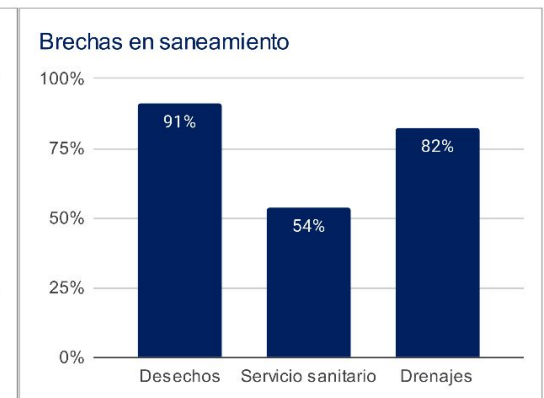
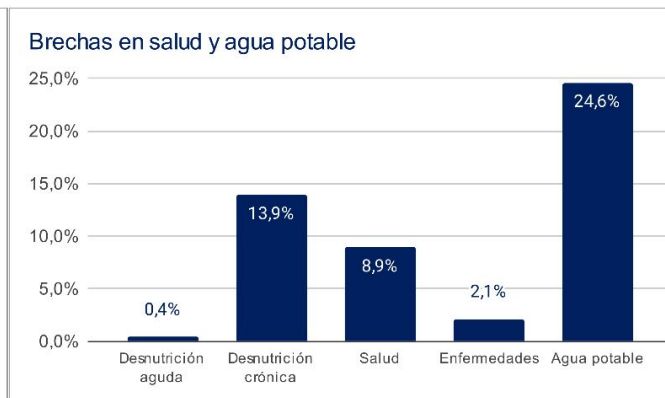
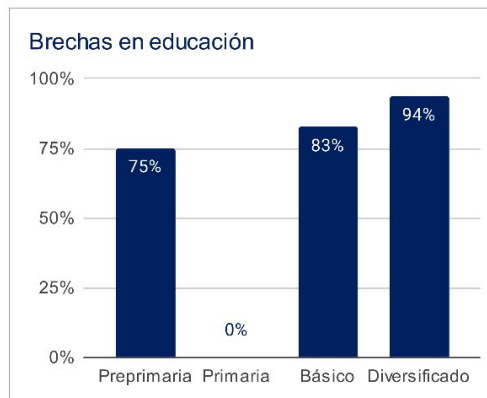

1 Asignaciones y Transferencias a Municipalidades. Dirección Financiera, MINFIN (2023)

3 Morbilidad por desnutrición crónica y aguda en menores de 5 años. SIGSA - MSPAS (2022). Morbilidad por enfermedades relacionadas a enfermedades transmitidas por alimentos y/o agua (ETAS's). SIGSA - MSPAS (2022). Establecimientos de salud a nivel nacional. MSPAS (2023).

2 Datos poblacionales del Censo 2018. INE (2018). Cobertura educativa. MINEDUC (2023).

4 Datos poblacionales y de vivienda. Censo 2018. INE (2018).

Departamento: Quiché

(1) ▾

Municipio: Joyabaj

(1) ▾

Año	Aporte Consejos	Constitucional	IVA-Paz Municipalidades	Vehículos	Petróleo	Total
2024	14.952.720,00	20.173.806,90	23.805.508,81	2.105.961,83	699.615,43	61.737.612,97
2025	16.041.272,60	22.589.436,31	26.202.498,71	2.138.493,39	769.388,27	67.741.089,28
2026	17.606.455,80	24.251.110,15	27.886.828,11	2.157.179,72	811.510,59	72.713.084,37
2027	19.171.639,00	25.912.783,99	29.571.157,51	2.175.866,06	853.632,90	77.685.079,46
Total	67.772.087,40	92.927.137,35	107.465.993,14	8.577.501,00	3.134.147,19	279.876.866,08

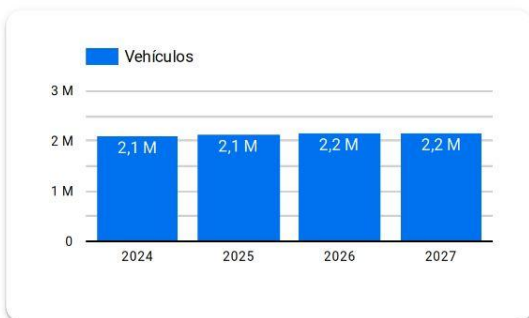
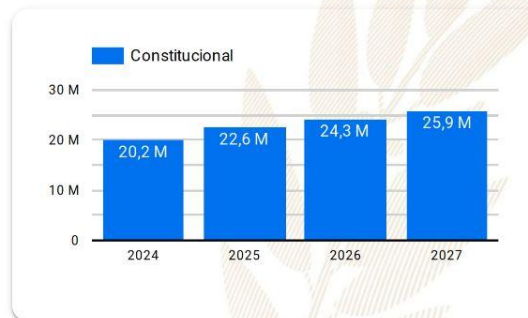
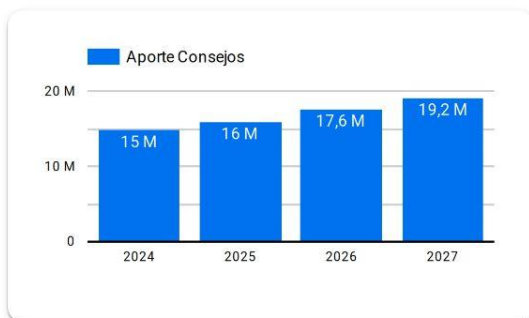

Año 2024: Presupuesto sujeto a aprobación por el Congreso de la República de Guatemala.

Años 2025-2027: Proyección elaborada en base a presupuestos aprobados para los años 2020 a 2024.

Resumen de **giras** **presidenciales**

Giras Presidenciales es un modelo de seguimiento programático presidencial y de administración pública introducido en Guatemala en 2021, con el propósito de establecer mayor cercanía entre el gobierno central y los poderes locales. Estas giras permitieron la coordinación interinstitucional entre la Secretaría Privada de la Presidencia, la Secretaría de Coordinación Ejecutiva de la Presidencia y el gabinete de gobierno, con el liderazgo del Presidente de la República. La aceptación por parte de los alcaldes fue notable, con altos porcentajes de asistencia a las giras.

El enfoque municipalista del modelo promovió el acercamiento entre los poderes locales y el gobierno central, mediante mesas de discusión que abordaron temas de importancia municipal y agilizaron los procesos para satisfacer demandas y necesidades locales. Se presentaron propuestas prácticas para encontrar soluciones a través del seguimiento programático.

MODALIDADES

Las giras presidenciales se adaptaron a distintas modalidades, presenciales en cabeceras departamentales y en el Palacio Nacional, incluyendo reuniones virtuales durante la pandemia de COVID-19, demostrando la capacidad de adaptación y la importancia de utilizar recursos tecnológicos para garantizar la continuidad de la gestión pública.

SEGUIMIENTO

La documentación y el seguimiento de acciones derivadas de los proyectos y programas de desarrollo fueron sistematizados, esto fue logrado a través de la Secretaría de Coordinación Ejecutiva de la Presidencia y la Secretaría Privada de la Presidencia, con equipos dedicados a mantener actualizada la Matriz de Seguimiento a Compromisos Presidenciales y Solicitudes Municipales en las Mesas de Trabajo.

RESULTADO

Las giras presidenciales contribuyeron a mejorar la administración pública, fortaleciendo la confianza y la participación ciudadana en la gestión gubernamental. Además, agilizaron los procesos y redujeron los tiempos de respuesta, impulsando el desarrollo del país.

Departamento: Quiché (1) ▼

Municipio: Joyabaj (1) ▼

Los Compromisos Presidenciales y Solicitudes de Alcaldes, se adquirieron por el Señor Presidente, durante las Giras Presidenciales realizadas durante el periodo de Gobierno 2020-2023.

La Secretaría de Coordinación Ejecutiva de la Presidencia en coordinación con La Secretaría Privada de la Presidencia, realizaron el seguimiento programático de los Compromisos Presidenciales y Solicitudes de Alcaldes, en base a la actualización del avance indicado por los delegados de los diferentes Ministerios y Secretarías responsables.

Compromisos Presidenciales



Compromisos

2

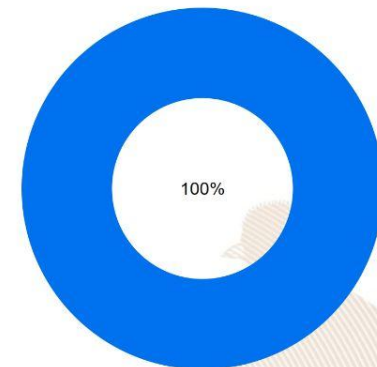

Ejecutados y en Ejecución Pendientes de Acción Municipal Programados 2023

Instituciones	Compromisos	Solicitudes
1. MAGA	1	1
2. CIV	1	4
3. MINDEF	0	1
4. MINECO	0	1
5. MIDES	0	1
6. MSPAS	0	3
7. SESAN	0	1
8. MINTRAB	0	1
9. MINEDUC	0	1
10. MEM	0	1
11. INGUAT	0	1
Total	2	16

Solicitudes de Alcaldes



Solicitudes

16

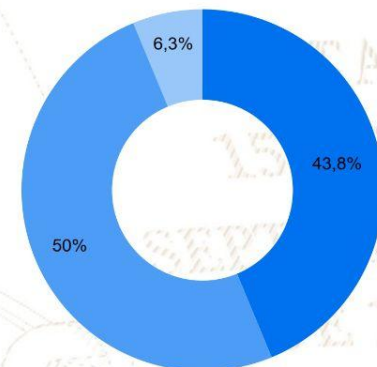

Ejecutados y en Ejecución Pendientes de Acción Municipal Programados 2023

SIPROCODE

La SCEP, con el objetivo de modernizar y hacer más eficientes, eficaces y transparentes los procesos de planificación y ejecución de los proyectos financiados con recursos de inversión destinados al Sistema de Consejos de Desarrollo, presentó ante el Consejo Nacional de Desarrollo Urbano y Rural -CONADUR- el Sistema Electrónico para la Administración de Procesos de Proyectos de Consejos de Desarrollo para su aprobación.

OBJETIVO

Acercar a los entes rectores y a las unidades ejecutoras, con el fin de agilizar los procesos de solicitud y emisión de avales, dictámenes técnicos u otros documentos, para la aprobación de los proyectos en las etapas de planificación y ejecución. Asimismo, sustituir las interacciones físicas por virtuales y a la vez establecer un historial de tiempo por gestión realizada entre las unidades ejecutoras y los entes rectores, también notificar en tiempo real sobre las nuevas solicitudes.

BENEFICIOS INSTITUCIONALES

- Coordinación interinstitucional permanente.
- Disminución de la burocracia.
- Reducción de la vulnerabilidad en los procedimientos.
- Agilización de procesos.
- Reducción de tiempo en emisión de avales, dictámenes técnicos y otros documentos a 20 días hábiles.
- Disminución de costos en trámites.
- Fortalece la transparencia en los procesos.
- Monitoreo y seguimiento a través de la plataforma;
- Trámites no presenciales.
- Vista pública de información general y acceso a la misma.
- Permitir el seguimiento a los procesos y gestiones de trámites en cada una de sus etapas por parte de las instituciones involucradas.



SIPROCODE

Avaes, Dictámenes Técnicos u Otros Documentos periodo 2021 - 2023

Avaes, Dictámenes Técnicos u Otros Documentos

Municipio	SIPROCODE			CONAP			CONRED			MAGA			MICIVI			MICUDE			MINEDUC			MEM			MINGOB			MSPAS			TA	TR	TS																					
	2021	2022	2023	2021	2022	2023	2021	2022	2023	2021	2022	2023	2021	2022	2023	2021	2022	2023	2021	2022	2023	2021	2022	2023	2021	2022	2023	2021	2022	2023																								
				A	R	A	R	A	R	A	R	A	R	A	R	A	R	A	R	A	R	A	R	A	R	A	R	A	R	A				R	A	R																		
SAN ANDRES SAJCABAJA, QUICHE	SI	SI	SI	-	-	-	-	-	-	-	9	-	1	-	-	-	-	-	-	3	-	11	-	7	-	-	-	-	-	-	-	-	-	-	-	-	-	1	-	1	-	-	-	-	42	0	42							
JOYABAJ, QUICHE	SI	SI	SI	-	-	-	-	-	-	-	1	-	-	-	-	-	-	-	-	1	-	2	-	14	-	-	-	-	-	-	-	-	-	-	-	-	-	-	-	-	14	-	4	-	36	0	36							
SAN BARTOLOME JOCOTENANGO, QUICHE	SI	SI	SI	-	-	-	-	-	5	-	2	-	4	-	-	-	-	-	-	7	-	2	-	3	-	-	-	-	-	-	-	-	-	-	-	-	-	-	-	-	-	-	33	0	33									
SAN JUAN COTZAL, QUICHE	SI	SI	SI	-	-	-	-	-	-	8	-	3	-	-	-	-	-	-	-	1	-	2	-	5	-	-	-	-	-	-	-	-	-	-	-	-	-	-	-	-	-	-	-	30	0	30								
PATZITE, QUICHE	SI	SI	SI	-	-	-	-	-	-	5	-	-	-	-	-	-	-	-	-	-	6	-	9	-	-	-	-	-	-	-	-	-	-	-	-	-	-	-	-	-	-	2	-	-	1	-	24	0	24					
CHICHICASTENANGO, QUICHE	SI	SI	SI	-	-	-	-	-	-	2	-	-	-	-	-	-	-	-	-	-	7	-	7	-	4	-	-	-	-	-	-	-	-	-	-	-	-	-	-	-	-	-	-	-	22	0	22							
ZACUALPA, QUICHE	SI	SI	SI	-	-	-	-	-	-	17	-	7	1	-	-	-	-	-	-	2	-	11	-	8	-	-	-	-	-	-	-	-	-	-	-	-	-	-	-	-	-	-	-	69	1	70								
CHICAMAN, QUICHE	SI	SI	SI	-	-	-	-	-	3	1	5	-	-	-	-	-	-	-	-	4	-	5	-	4	-	-	-	-	-	-	-	-	-	-	-	-	-	-	-	-	-	-	1	-	1	-	-	33	1	34				
SAN ANTONIO ILOTENANGO, QUICHE	SI	SI	SI	-	-	-	-	-	-	5	1	-	-	-	-	-	-	-	-	3	-	1	-	3	-	-	-	-	-	-	-	-	-	-	-	-	-	-	-	-	-	-	-	3	-	6	-	-	23	1	24			
CANILLA, QUICHE	SI	SI	SI	-	-	-	-	-	-	2	-	2	-	-	-	-	-	-	-	1	-	6	-	6	-	-	-	-	-	-	-	-	-	-	-	-	-	-	-	-	-	-	-	-	-	1	-	1	-	-	22	1	23	
SAN PEDRO JOCOPILAS, QUICHE	SI	SI	SI	-	-	-	-	-	-	5	2	4	-	-	-	-	-	-	-	-	3	-	2	-	-	-	-	-	-	-	-	-	-	-	-	-	-	-	-	-	-	-	-	-	-	-	23	2	25					
CHICHE, QUICHE	SI	SI	SI	-	-	-	-	-	-	10	8	10	3	-	-	-	-	-	-	-	6	-	1	-	-	-	-	-	-	-	-	-	-	-	-	-	-	-	-	-	-	-	-	-	-	-	47	11	58					
SACAPULAS, QUICHE	NO	SI	SI	-	-	-	-	-	-	15	-	1	-	-	-	-	-	-	-	-	2	-	2	-	-	-	-	-	-	-	-	-	-	-	-	-	-	-	-	-	-	-	-	-	-	-	27	0	27					
CHINIQUE, QUICHE	SI	SI	NO	-	-	-	-	-	-	5	-	-	-	-	-	-	-	-	-	-	4	-	3	-	-	-	-	-	-	-	-	-	-	-	-	-	-	-	-	-	-	-	-	-	-	2	-	-	-	16	0	16		
IXCAN, QUICHE	SI	SI	NO	-	-	-	-	-	-	-	-	-	-	-	-	-	-	-	-	-	2	-	-	-	-	-	-	-	-	-	-	-	-	-	-	-	-	-	-	-	-	-	-	-	-	-	12	0	12					
NEBAJ, QUICHE	NO	SI	SI	-	-	-	-	-	-	-	-	-	-	-	-	-	-	-	-	-	5	-	1	-	-	-	-	-	-	-	-	-	-	-	-	-	-	-	-	-	-	-	-	-	-	3	-	-	9	0	9			
PACHALUM, QUICHE	SI	SI	NO	-	-	-	-	-	-	1	-	-	-	-	-	-	-	-	-	-	-	1	-	-	-	-	-	-	-	-	-	-	-	-	-	-	-	-	-	-	-	-	-	-	-	-	1	-	-	-	3	0	3	
USPANTAN, QUICHE	SI	SI	NO	-	-	-	-	-	2	-	15	-	-	-	-	-	-	-	-	-	2	-	-	-	-	-	-	-	-	-	-	-	-	-	-	-	-	-	-	-	-	-	-	-	-	-	1	1	-	-	35	1	36	
CUNEN, QUICHE	SI	SI	NO	-	-	-	-	-	-	6	-	10	1	-	-	-	-	-	-	-	1	-	2	-	-	-	-	-	-	-	-	-	-	-	-	-	-	-	-	-	-	-	-	-	-	-	-	2	-	-	-	33	1	34
CHAJUL, QUICHE	SI	SI	NO	-	-	-	-	-	-	-	-	-	-	-	-	-	-	-	-	-	6	-	3	-	-	-	-	-	-	-	-	-	-	-	-	-	-	-	-	-	-	-	-	-	-	-	-	1	2	-	-	11	1	12
SANTA CRUZ DEL QUICHE, QUICHE	NO	NO	SI	-	-	-	-	-	-	-	2	-	-	-	-	-	-	-	-	-	-	-	-	-	-	-	-	-	-	-	-	-	-	-	-	-	-	-	-	-	-	-	-	-	-	-	-	-	-	4	0	4		

*La información anterior es basada en solicitudes que finalizaron el ciclo, no se muestra en las estadísticas de procesos pendientes.

- SIPROCODE inicio en junio del 2021, por lo que algunas municipalidades solicitaron sus avaes por la vía tradicional.
- A: Solicitudes Aprobadas.
- R: Solicitudes Rechazadas.
- TA: Total Solicitudes Aprobadas.
- TR: Total Solicitudes Rechazadas.
- TS: Total Solicitudes.

Para mayor información, escanea o haz click en el código QR:



La SCEP coordina con diferentes instituciones del Estado y sector privado, para acercar los servicios públicos de forma temporal en alianza con municipalidades y gobernaciones departamentales, estimulando de esa manera el proceso de desconcentración de las instituciones del Estado.

SCEP realizó acciones de coordinación y logística para el desarrollo de las Jornadas Móviles de Servicios Integrados desde el año 2020 hasta julio de 2023.

Servicios que se brindan durante las Jornadas Móviles de Servicios Integrados:

- Trámites de carencia de antecedentes policiales, renovación de licencia de conducir, pasaportes, actualización de datos y empadronamiento.
- Quioscos informativos del Sistema Nacional del Empleo, promoción del turismo y talleres de temas ambientales, entre otros.
- Información sobre las iniciativas Bono Social, entrega de becas y Comedores Sociales.
- Acceso a consultas de medicina general, psicología, nutrición, pediatría, hisopados, jornada de vacunación contra el COVID-19 y charlas sobre salud.
- Capacitaciones en temas tributarios y actualización de documentos, entre otros.



DEPARTAMENTO DE
TRÁNSITO DE LA PNC



GOBIERNO de
GUATEMALA
Dr. ALEJANDRO GIAMATTI

MINISTERIO DE
ECONOMÍA



GOBIERNO de
GUATEMALA
Dr. ALEJANDRO GIAMATTI

MINISTERIO DE
SALUD PÚBLICA
Y ASISTENCIA
SOCIAL



CONSEJO
NACIONAL DE
ATENCIÓN AL MIGRANTE
DE GUATEMALA

CONAMIGUA

Portal de

Gobiernos Locales

Estimado Usuario, Bienvenido

PORTAL DE GOBIERNOS LOCALES

Es un sitio web que ofrece al usuario, de forma fácil, dinámica e integrada, el acceso a una serie de recursos y de servicios relacionados a la información presupuestaria y financiera registrada por los gobiernos locales y sus empresas municipales en el SIAF.

Este portal cuenta con reportes dinámicos establecidos que ofrecen datos en tiempo real relacionados a:

- Presupuesto por Resultados
- Enfoque Temático
- Grupo Objeto de Gasto
- Finalidad, Función y División

También permite al usuario elaborar sus propios reportes de ingresos, gastos y contables de acuerdo a sus necesidades.

Para el análisis de las finanzas municipales y la oportuna toma de decisiones, pone a disposición los siguientes tableros de indicadores:

ICFM Índice Consolidado Financiero Municipal:

Es una herramienta de análisis que permite a los funcionarios municipales realizar mediciones de los datos que registran en el -SICOIN GL-, con los cuales se puede interpretar la situación económico-financiera de la municipalidad durante uno o varios ejercicios fiscales.

Objetivos de Desarrollo Sostenible:

Se presenta el impacto de la Gestión Municipal desde la perspectiva de los Objetivos de Desarrollo Sostenible.

Actualmente ofrece a los usuarios municipales la oportunidad de realizar el pago de sus servicios públicos a través de internet.

Cobros en Línea:

Permite al vecino realizar sus pagos a través de tarjeta de crédito y/o débito, de cualquier servicio (agua, IUSI y arbitrios) que presta la Municipalidad, desde la comodidad de su casa o desde cualquier lugar en donde se encuentre; al ingresar en el ícono le permitirá:

- Pagar documento de cobro (Todos los Servicios)
- Pagar boleto de ornato
- Pagar multas de tránsito



También cuenta con una sección de noticias, biblioteca virtual y enlaces importantes.

Para acceder al Portal de Gobiernos Locales,
escanea o haz click en el código QR:



ÍNDICE CONSOLIDADO FINANCIERO MUNICIPAL - ICFM -

12101412

QUICHE

MUNICIPALIDAD DE JOYABAJ







Calificación General

Gestión Financiera

63

Moderada

		Puntuación máxima		Resultado municipio
	Solvencia General	30	Evalúa la generación y captación de recursos propios municipales que permitan la sostenibilidad financiera en el mediano y largo plazo. Asimismo refleja la dependencia en relación a las transferencias de la Administración Central.	11
	Autonomía Financiera Municipal	15		3
	Dependencia Financiera Municipal	6		1
	Ahorro Operacional	5		3
	Relación de Recursos y Gastos - Sin Endeudamiento	4		4
	Solvencia Financiera	30	Mide el nivel de endeudamiento, la capacidad de pago de la municipalidad, a través de la solvencia de sus finanzas y el volumen de endeudamiento.	28
	Liquidez Financiera	5		5
	Recursos por Endeudamiento	5		5
	Pasivo por Endeudamiento	10		10
	Dinamismo Económico	15	Evalúa la relación entre la inversión, la captación de recursos propios y el nivel de deuda en relación a la población de cada municipio, según el número de habitantes reflejados en la proyección proporcionada por el	7
	Inversión por Habitante	5		1
	Recursos Propios por Habitante	5		1
	Evaluación Presupuestaria	25	Mide la eficiencia en cuanto a la ejecución de recursos percibidos y gastos pagados, durante un ejercicio fiscal en relación al presupuesto vigente.	17
	Ejecución Presupuestaria de Ingresos	6		4
	Ejecución Presupuestaria de Egresos	5		1
	Relación de Gastos e Ingresos Ejecuta	5		5
	Ejecución por Tipo de Gasto	6		6
Transferencias Presupuestarias	3	1		

Fuente: Reporte índice consolidado financiero municipal ICFM, 2023, Ministerio de Finanzas Públicas.



Para acceder al detalle anual sobre el ICFM escanea el siguiente código QR.

Ingresos

Código y Clase de Ingreso	Código y Recurso de Ingreso	Recurso Auxiliar	Presupuesto Vigente 2022	Presupuesto Vigente 2023
10000 INGRESOS TRIBUTARIOS	10282 SOBRE ESTABLECIMIENTOS DE SERVICIOS	Empresas de Transporte Extraurbano	Q 56,500	Q 60,350
		Empresas de Transporte Urbano	Q 12,000	Q 13,800
		Taxis	Q 57,800	Q 67,600
	Total 10282 SOBRE ESTABLECIMIENTOS DE SERVICIOS		Q 126,300	Q 141,750
	10284 SOBRE DIVERSIONES Y ESPECTÁCULOS	Cablevision	Q 13,990	Q 15,625
	Total 10284 SOBRE DIVERSIONES Y ESPECTÁCULOS		Q 13,990	Q 15,625
	10289 OTROS ARBITRIOS MUNICIPALES	Multa del Boleto de Ornato	Q 89,845	Q 33,850
		Valor Boleto de Ornato	Q 281,855	Q 148,395
	Total 10289 OTROS ARBITRIOS MUNICIPALES		Q 371,700	Q 182,245
Total 10000 INGRESOS TRIBUTARIOS			Q 511,990	Q 339,620
11000 INGRESOS NO TRIBUTARIOS	11290 TASAS Y LICENCIAS VARIAS	Otras tasas y licencias varias	Q -	Q -
		Tasa municipal por alumbrado público	Q 1,210,051	Q 921,529
	Total 11290 TASAS Y LICENCIAS VARIAS		Q 1,210,051	Q 921,529
	11310 CONTRIBUCIONES POR MEJORAS	Contribuciones por Mejoras	Q -	Q -
		Drenajes	Q 1,110	Q 1,150
		Otras Contribuciones por Mejoras	Q 439,503	Q -
	Total 11310 CONTRIBUCIONES POR MEJORAS		Q 440,613	Q 1,150
	11410 DE EDIFICIOS Y VIVIENDAS	Arrendamiento locales mercado central	Q 123,880	Q 80,650
	Total 11410 DE EDIFICIOS Y VIVIENDAS		Q 123,880	Q 80,650
	11610 ORIGINADAS POR INGRESOS NO TRIBUTARIOS	Multas Administrativas	Q -	Q 10
		Multas de transito	Q 47,097	Q 44,421
		NA	Q -	Q -
	Total 11610 ORIGINADAS POR INGRESOS NO TRIBUTARIOS		Q 47,097	Q 44,431
	11710 ORIGINADOS POR INGRESOS NO TRIBUTARIOS	Intereses por mora multas de Transito	Q 1,251	Q -
	Total 11710 ORIGINADOS POR INGRESOS NO TRIBUTARIOS		Q 1,251	Q -
Total 11000 INGRESOS NO TRIBUTARIOS			Q 1,822,892	Q 1,047,760
13000 VTA. DE BIENES Y SERV. DE LA ADM. PÚBLICA	13260 SERVICIOS ADMINISTRATIVOS MUNICIPALES	Alineacion, Nivelacion y Avaluos	Q 1,875	Q 815
		Certificaciones Varias	Q 14,295	Q 5,925
		Concesion de Servicios de Agua (Pajas de Agua)	Q 9,000	Q 7,300
		Fierros Para Marcar Ganado	Q 1,725	Q 1,125
		Instalacion de Agua Potable	Q 3,700	Q 3,800
		Otros Ingresos Por Servicios Administrativos Municipales	Q 113,831	Q 119,711
	Total 13260 SERVICIOS ADMINISTRATIVOS MUNICIPALES		Q 144,426	Q 138,676
Total 13000 VTA. DE BIENES Y SERV. DE LA ADM. PÚBLICA			Q 144,426	Q 138,676
14000 INGRESOS DE OPERACION	14240 SERVICIOS PÚBLICOS MUNICIPALES	Baños y Sanitarios Municipales	Q 75,450	Q 9,500
		Canon de Agua	Q 219,360	Q 213,190
		Cementerio	Q 19,865	Q 20,665
		Exceso de Agua	Q 30,205	Q 26,080
		Extraccion de Ripio y Basura	Q -	Q -
		Piso de Plaza	Q 561,024	Q 601,908
		Rastros	Q 38,920	Q 35,100
	Total 14240 SERVICIOS PÚBLICOS MUNICIPALES		Q 944,824	Q 906,443
Total 14000 INGRESOS DE OPERACION			Q 944,824	Q 906,443
15000 RENTAS DE LA PROPIEDAD	15131 POR DEPÓSITOS INTERNOS	Intereses generados por Cuentas Monetarias	Q 417,921	Q 393,571
	Total 15131 POR DEPÓSITOS INTERNOS		Q 417,921	Q 393,571
	15310 ARRENDAMIENTO DE TIERRAS Y TERRENOS	Arrendamiento de Terrenos	Q 2,390	Q 2,600
	Total 15310 ARRENDAMIENTO DE TIERRAS Y TERRENOS		Q 2,390	Q 2,600
Total 15000 RENTAS DE LA PROPIEDAD			Q 420,311	Q 396,171

16000 TRANSFERENCIAS CORRIENTES	16210 DE LA ADMINISTRACIÓN CENTRAL	Impuesto al Valor Agregado (IVA-PAZ) para Funcionamiento	Q	5,377,238	Q	5,953,084
		IMPUESTO CIRCULACION DE VEHICULOS PARA FUNCIONAMIENTO	Q	57,309	Q	58,750
		Impuesto Unico sobre Inmueble para Funcionamiento	Q	29	Q	78
		Situado Constitucional para Funcionamiento	Q	1,820,722	Q	2,017,959
	Total 16210 DE LA ADMINISTRACIÓN CENTRAL		Q	7,255,298	Q	8,029,871
	16420 DE ORGANISMOS E INSTITUCIONES INTERNACIONALES	De organismos e instituciones internacionales	Q	60,000		
	Total 16420 DE ORGANISMOS E INSTITUCIONES INTERNACIONALES		Q	60,000		
Total 16000 TRANSFERENCIAS CORRIENTES			Q	7,315,298	Q	8,029,871
17000 TRANSFERENCIAS DE CAPITAL	17210 DE LA ADMINISTRACIÓN CENTRAL	Impuesto al Valor Agregado(IVA-PAZ) Inversión	Q	16,131,715	Q	17,859,253
		Impuesto de Circulacion de Vehiculos para Inversion	Q	2,235,051	Q	2,291,250
		Impuesto Petroleo y sus Derivados para Inversion	Q	801,564	Q	786,122
		Impuesto Unico Sobre Inmuebles para Inversion	Q	67	Q	182
		Situado Constitucional Para Inversion	Q	16,386,502	Q	18,161,634
	Total 17210 DE LA ADMINISTRACIÓN CENTRAL		Q	35,554,899	Q	39,098,440
	17220 DE ENTIDADES DESCENTRALIZADAS Y AUTÓNOMAS NO FINANCIERAS	AL CODEDE IVA PAZ	Q	32,214,900	Q	32,922,898
	Total 17220 DE ENTIDADES DESCENTRALIZADAS Y AUTÓNOMAS NO FINANCIERAS		Q	32,214,900	Q	32,922,898
Total 17000 TRANSFERENCIAS DE CAPITAL			Q	67,769,798	Q	72,021,338
23000 DISMINUCIÓN DE OTROS ACTIVOS FINANCIEROS	23110 DISMINUCIÓN DE CAJA Y BANCOS	SC-Distribucion de Petroleo y sus Derivados	Q	9,071	Q	90,232
		SC-impuesto Circulacion de Vehiculos	Q	791,280	Q	251,542
		SC-impuesto Unico Sobre Inmuebles (Por Transferencia)	Q	74	Q	171
		SC-Ingresos Ordinarios de Aporte Constitucional	Q	6,940,063	Q	7,952,532
		SC-Ingresos Propios Municipales	Q	1,022,786	Q	970,745
		SC-Ingresos Tributarios IVA-PAZ	Q	4,656,497	Q	7,578,216
	Total 23110 DISMINUCIÓN DE CAJA Y BANCOS		Q	13,419,771	Q	16,843,437
	23440 DISMINUCIÓN DE ANTICIPOS A CONTRATISTAS Y PROVEEDORES A LARGO PLAZO	Anticipos Ingrsos Tributarios IVA PAZ	Q	3,567,357	Q	3,567,357
		Anticipos Ingresos Ordinarios de Aporte Constitucional	Q	4,232,239	Q	3,592,915
	Total 23440 DISMINUCIÓN DE ANTICIPOS A CONTRATISTAS Y PROVEEDORES A LARGO PLAZO		Q	7,799,595	Q	7,160,272
Total 23000 DISMINUCIÓN DE OTROS ACTIVOS FINANCIEROS			Q	21,219,367	Q	24,003,709

Egresos

Municipalidad2	Tipo de Gasto	Presupuesto Vigente 2022	Presupuesto Vigente 2023
SAN MARCOS - MUNICIPALIDAD DE SAN RAFAEL PIE DE LA CUESTA		Q 36,006,924	Q 35,980,876
	DEUDA PÚBLICA		Q 2,533,250
	GASTOS DE FUNCIONAMIENTO	Q 7,953,484	Q 7,679,439
	INVERSIÓN	Q 28,053,440	Q 25,768,187
Total general		Q 36,006,924	Q 35,980,876

Ventanilla Única Municipal de Empleo - VUME -

Es un espacio de alianza estratégica con las municipalidades que tiene como objetivo brindar servicios que incrementen el perfil de empleabilidad de la población a nivel local, de tal manera que incrementen sus posibilidades de inserción laboral.

A través de las ventanillas, también se brinda a la población oportunidades de formación y capacitación técnica y otros servicios de los que el MINTRAB dispone, para que la población pueda acceder a estos de una forma más ágil desde su municipio.

Beneficios de la VUME



Para mayor
información,
escanea o haz
click en el
código QR:



Joyabaj, Quiché Proceso para la implementación de la VUME en el municipio

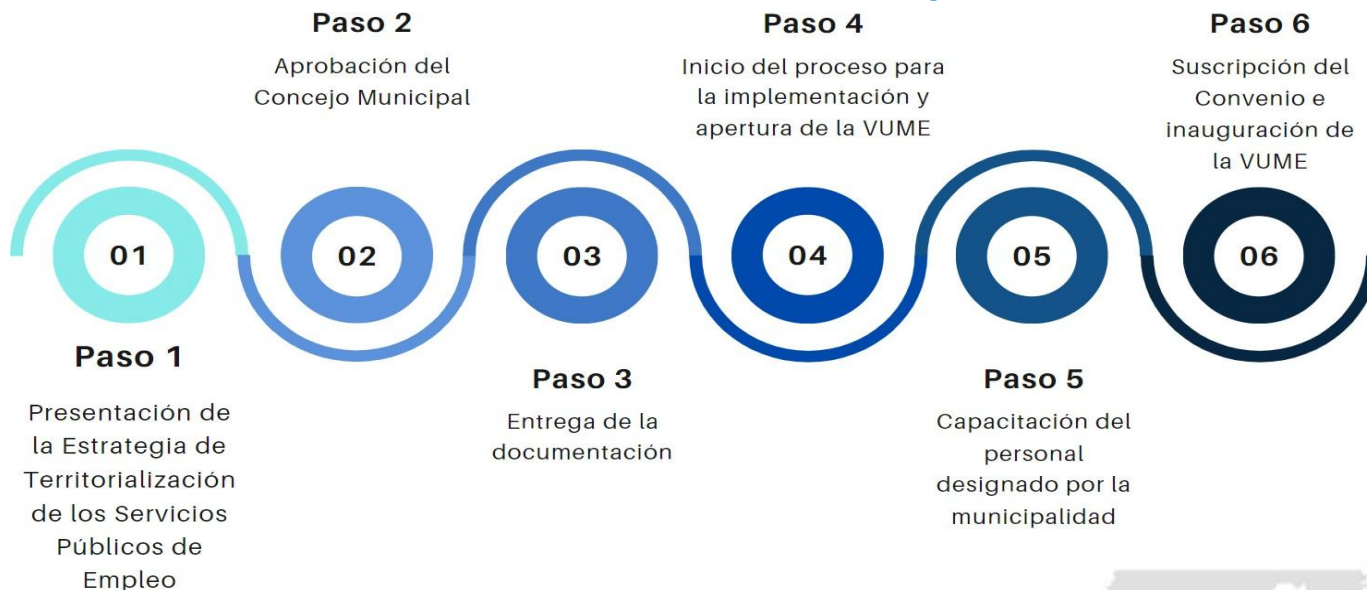

Suscripción del convenio de la VUME en el municipio:

- 26 de octubre de 2022

Resultados obtenidos 2022-2023:



27 personas atendidas y orientadas



2 personas vinculadas al mercado laboral

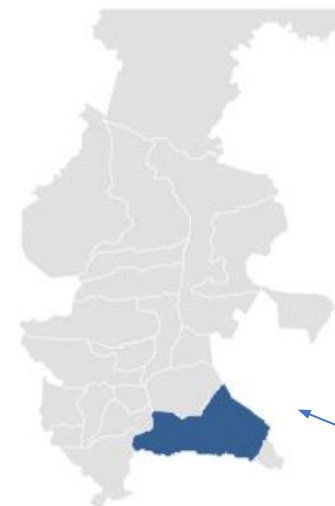

Estrategia Nacional de Municipios y Comunidades Saludables

Línea de tiempo



Fuente: Líneas Orientadoras para Municipios, Ciudades y Comunidades Saludables (MCCS) en la Región de las Américas (OPS/OMS, 2019).





Estrategia Nacional de Municipios y Comunidades Saludables

CONTENIDO

- 1. Municipio Saludable.
- 2. Intersectorialidad en Salud.
- 3. Mi municipio es sano. Entornos y estilos de vida Saludable.
- 4. Cero muertes maternas y Cero desnutrición en mi municipio.
- 5. Mi Municipio es verde.
- 6. Participación Social en Salud. Comunidades Saludables.
- 7. Gestión de Riesgo en Salud.

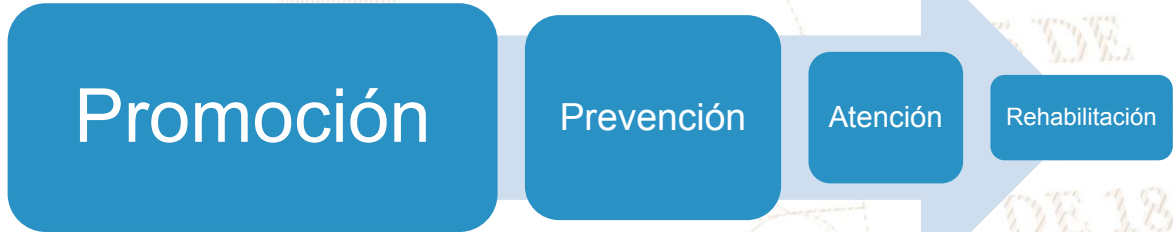

DE 1821

Situación Actual: Tratamiento de Aguas Residuales

OBLIGATORIEDAD MUNICIPAL



- Elaboración del Estudio Técnico de Aguas Residuales (ETAR) con el inventario de descargas del municipio, a más tardar el **30 de mayo de 2024**.
- Las municipalidades deberán cumplir con tener en operación, sistemas de tratamiento de las **2 descargas principales** a más tardar el **02 de mayo del 2025**.
- En el **02 de mayo 2027** deberán cumplir con tratar el 60% de sus descargas con los parámetros indicados en dicha etapa.
- En el **02 de mayo 2031** deberán cumplir con tratar el 100% de sus descargas con los parámetros indicados en dicha etapa.

Para la elaboración y actualización de los estudios técnicos se deberá de cumplir con el **Manual General del Reglamento de las Descargas y Reuso de Aguas Residuales y de la Disposición de Lodos. Acuerdo Ministerial Número 105-2008.**

Para el seguimiento y evaluación de aguas residuales y de aguas para reuso, los entes generadores deberán tomar a su costa, como mínimo, **dos muestras al año** y efectuar los análisis que correspondan de conformidad con los parámetros contenidos en el estudio técnico." **Artículo 49**

Departamento	Quiche	Estudio Técnico de Aguas Residuales	No tiene	Descargas que el Inventario Reporta	0
Municipio	Joyabaj	Plantas de Tratamiento en Operación	0	Plantas de Tratamiento sin Operación	0

REGLAMENTO 164-2021

El Acuerdo Gubernativo 164-2021, **Reglamento para la Gestión Integral de Residuos y Desechos Sólidos Comunes** es un esfuerzo en conjunto del Organismo Ejecutivo, las Municipalidades y todos los habitantes de Guatemala para solucionar progresivamente una problemática que es conocida comúnmente como "Basura" a Nivel Nacional.



**ENTRÓ EN VIGENCIA
EL 11 DE AGOSTO DE 2021**

Escanea el Código QR o visita el sitio web www.marn.gob.gt/Reglamento-164-2021 para conocer a detalle los plazos y obligaciones que establece este Reglamento.

¿Quiénes son los entes que deben cumplir este Reglamento?

Estas son algunas de las consideraciones que debes tener en cuenta, si tú, como persona individual o jurídica, pública o privada, nacional o extranjera, desarrollas alguna de las siguientes actividades en cualquier parte del territorio del país:

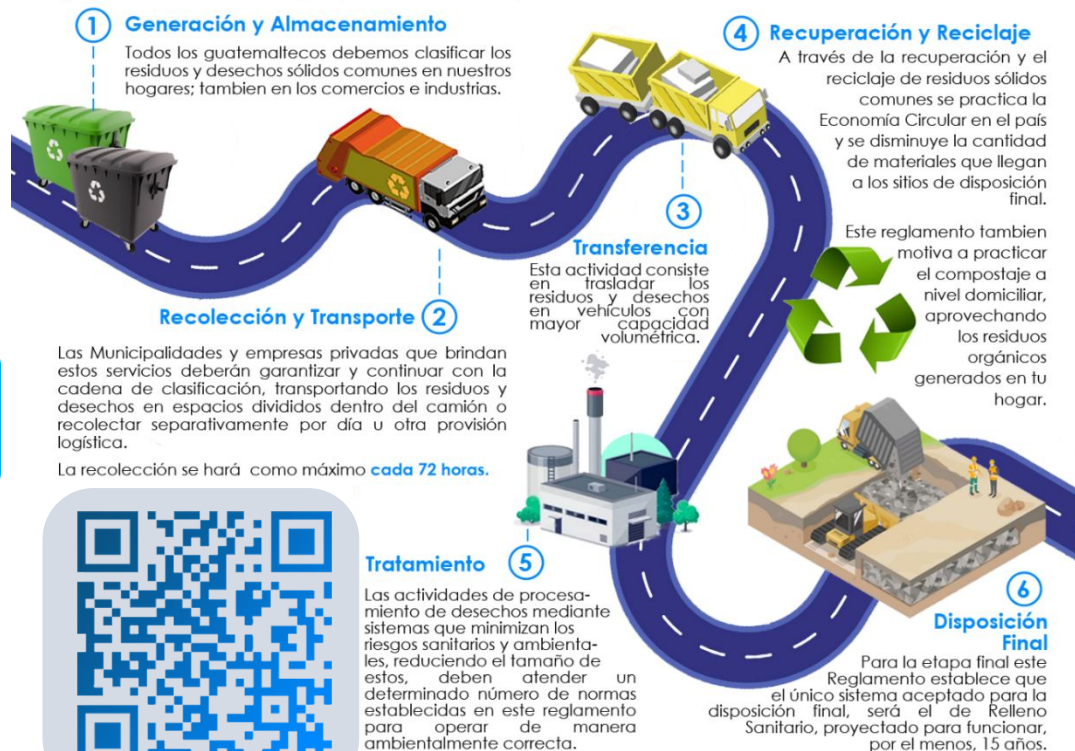

CLASIFICACIÓN DE LOS RESIDUOS Y DESECHOS SÓLIDOS COMUNES

El MARN invita a Clasificar los Residuos y Desechos Sólidos Comunes que generes en tu hogar, comercio, industria y cualquier espacio público del Municipio; según lo establecido en el Acuerdo Gubernativo 164-2021 para proteger el medio ambiente de tu entorno.



Escanea el Código QR para Descargar la Guía de Identificación Gráfica y conocer más sobre la Clasificación.



ORGÁNICO

¿Qué debo colocar en esta Clasificación?

Son productos de origen animal y vegetal, principalmente de los restos de alimentos, agricultura y jardinería. *Algunos ejemplos:*



INORGÁNICO

¿Qué debo colocar en esta Clasificación?

Son productos que no están compuestos de materia vegetal o animal y son de difícil descomposición por microorganismos. *Algunos ejemplos:*



Todos los demás residuos que se contaminen con aceites, líquidos y otros materiales que les haga perder el potencial de ser reciclados.



RECICLABLE

¿Qué debo colocar en esta Clasificación?

Algunos ejemplos:



Información Agroclimática



Para acceder al detalle de la información,
escanea el código QR.

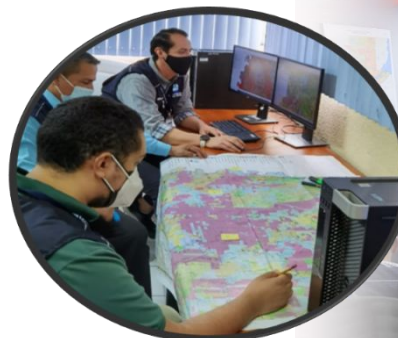

Generalidades

Documento elaborado por el equipo de trabajo conformado por los departamentos de: El Centro de Información Estratégica Agropecuaria, Laboratorio de Información Geográfica, Cobertura Vegetal y Uso de la Tierra, y Departamento de Suelos, de la Dirección de Información Geográfica, Estratégica y Gestión de Riesgos -DIGEGR- del Ministerio de Agricultura, Ganadería y Alimentación -MAGA-.

Características del municipio:

- Geográficas
- Biofísicas
- Productivas

Temáticas:

- Mapa de características geográficas y biofísicas
- Capacidad de uso de la tierra
- Taxonomía de suelos
- Descripción de las principales características
- Condiciones climáticas
- Cobertura vegetal
- Uso de la tierra año 2,020
- Fechas promedio de etapa fenológica ciclo de primera (cultivo de maíz/ frijol).

Se exponen las **potencialidades** y **limitaciones** del municipio en forma general.

INFORMACIÓN AGROCLIMÁTICA

Municipio de Joyabaj, Quiché

Características geográficas y biofísicas

El municipio se localiza al sureste del departamento con las colindantes siguientes:

Al Norte: con el municipio de Zacualpa, Quiché.

Al Este: con los municipios de Cubulco, Baja Verapaz y Pachalum, Quiché.

Al Sur: con los municipios de San Martín Jilotepeque, San José Poaquil y Tecpán, del departamento de Chimaltenango.

Al Oeste: con los municipios de Chichicastenango y Chiché de Quiché.

Su extensión es de 472.19 km², equivalentes al 6.5% del departamento.

Se localiza entre los 500 a 2,500 msnm y predominan las altitudes entre 1,500 a 2,000 msnm en un 53.6% de la superficie del municipio.

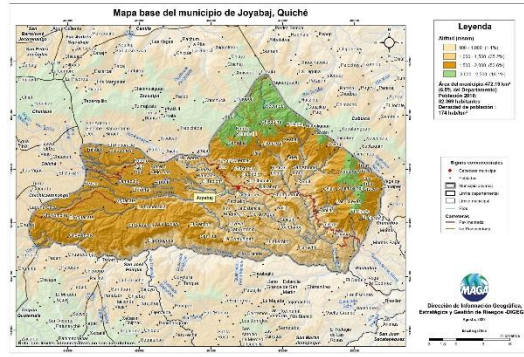

Capacidad de Uso de la Tierra

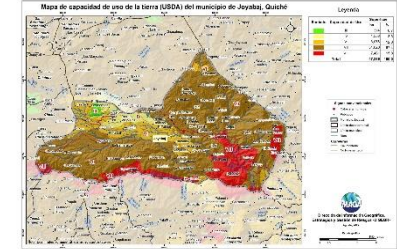

De acuerdo al mapa, para el municipio se presentan las siguientes categorías de uso: Aptitud agrícola (III-IV) se presenta en un 4%, aptitud agroforestal (VI) con 12.8%, aptitud forestal para producción en un 67.4% (VII) seguido por la clase de conservación de la biodiversidad y fuentes de agua (VII) con un 15.8%.

Serie de suelos

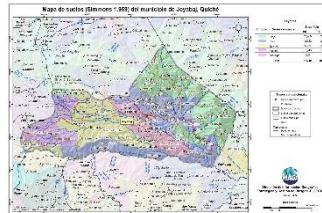

En el municipio de San Juan Cotzal se da la interacción de 3 series de suelos, donde el que predomina es el denominado "Calanté", ocupando 15,356 ha, que equivalen al 94.3% del territorio municipal.

Condiciones Climáticas

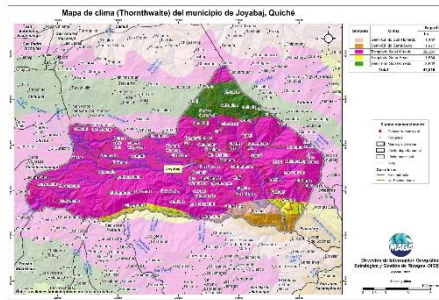

Respecto a las condiciones climáticas, según lo mostrado en el mapa predomina los climas: Templado (17.1-20.7°C) en un 86.7%, seguido del Semifrío (13.3-17.0 °C) con un 7.8% y el Semicálido (20.8-24.3 °C) con un 5.5% del municipio.

Con respecto al régimen de humedad el 94% del territorio es subhúmedo, con un rango de precipitación entre 1,000 a 2,000 mm anuales; el restante 6% es Semiseco con un rango de precipitación de 600 a 1,000 mm anuales.

Dada la distribución de la precipitación pluvial, en época seca (noviembre a abril), se requiere de riego.

Dentro de las principales amenazas naturales está la ocurrencia de heladas en categoría Alta (noviembre a febrero) y sequía en categoría Alta (julio y agosto), (MAGA, 2012).

Cobertura Vegetal y Uso de la Tierra

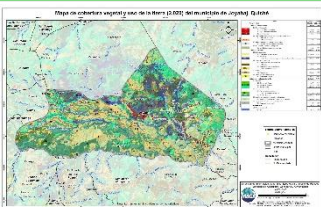

* Territorios artificializados con 0.63% que representan: Tejido urbano continuo y discontinuo, lotificaciones, zonas industriales, comercios y servicios, zonas de extracción minera, instalaciones deportivas y recreativas, entre otros.

* Territorios agrícolas que ocupan el 42.65%, conformado por cultivos de maíz, frijol, hortalizas como papa, cebolla, repollo, zanahoria, lechuga y otros, cultivos permanentes café y frutales deciduos, pasto natural y mosaico de cultivos.

* La presencia de Bosques (mixto, conífero y latifoliado) es de un 17.91%, predominan los árboles dispersos en un 28.14%, el restante 10.54% lo conforma vegetación arbustiva baja y espacios abiertos, sin o con poca vegetación, entre otros.

Fecha promedio de etapa fenológica (cultivo de maíz / frijol)

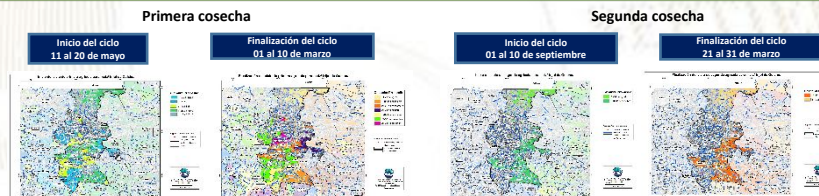

¿Qué son?

Son centros en donde se imparten cursos de capacitación técnica laboral y formación emprendedora; en espacios físicos proporcionados por la comunidad, municipalidades, organizaciones no gubernamentales, iglesias y otros.

¿Cuál es su objetivo?

Contribuir al desarrollo de oferta formativa vinculada a familias ocupacionales y cualificaciones con significación en el empleo, que proporcione la formación adecuada a personas jóvenes y adultas para su inserción en el mercado productivo y que responda a la demanda laboral.

Alianzas

Se realizan alianzas con municipalidades y otras organizaciones quienes proveen espacio físico y equipo para implementar los cursos.

También el Ministerio de Educación a través de la Dirección General de Educación Extraescolar, facilita equipo en diversas áreas e instructores para atender a los estudiantes.





Oportunidades

- Capacitarse en áreas técnicas con demanda productiva.
- Desarrollo de competencias para la vida, el trabajo y la formación emprendedora como ejes transversales para fortalecer la empleabilidad.
- Desarrollo de habilidades blandas en los jóvenes y adultos que participan en los cursos de formación.
- Disminución de la brecha entre educación y empleo a través de los cursos de formación.



¿Qué son?

Son centros de formación y capacitación extraescolar, asociadas al área agropecuaria en donde el campo o parcela de tierra es el espacio de aprendizaje, en el cual los participantes aprenden, fortalecen y tecnifican sus conocimientos y capacidades con la orientación de especialistas técnicos para el aprovechamiento de los recursos en el marco del Programa de Alimentación Escolar, PAE.

¿Cuál es su objetivo?

Promover buenas prácticas agropecuarias a través de la formación y capacitación, desarrollando competencias asociadas al área agrícola y pecuaria para tecnificar capacidades técnicas de los participantes para constituirse en proveedores del Programa de Alimentación Escolar, para obtener el certificado de Productor Agropecuario con Especialidad en Alimentación Escolar.

Alianzas

Se realizan alianzas con municipalidades y otras organizaciones gubernamentales y no gubernamentales quienes: autorizan y gestionan el uso de un espacio físico de terreno, proporcionan insumos, servicios básicos y personal para mantenimiento.

- Certificación de la formación modular a través del Programa Centros Municipales de Capacitación y Formación Humana, CEMUCAF.
- Certificación de la Competencia Técnico Laboral para acreditar “Productores Agropecuarios con Especialidad en Alimentación Escolar.
- Dotación de Módulos Formativos físicos o digitales para el desarrollo de procesos formativos.
- Transferencia Metodológica a técnicos de las ETCAE.





Oportunidades

- Formación, capacitación y tecnificación.
- Productores locales acreditados y certificados en competencias agropecuarias.
- Desarrollo comunitario y reactivación de la economía local.
- Reducción de barreras de género.
- Empoderamiento de la mujer.
- Prevención de la migración irregular.
- Desarrollar habilidades de lectoescritura y matemática funcional, así como completar sus ciclos educativos a través de modalidades flexibles.
- Vínculo entre las OPF y Productores Locales para la provisión y suministro de alimentos como lo establece la Ley de Alimentación Escolar.





¿Qué son?

Son espacios comunitarios educativos que, mediante el uso de herramientas tecnológicas y metodologías innovadoras, facilitan a la población educativa el desarrollo y fortalecimiento de procesos formativos pertinentes a su contexto y necesidades. Está dirigido para estudiantes del Sistema Educativo Nacional.



Alianzas

- ✓ Se gestiona la firma de convenio con las Municipalidades por 5 años para que apoyen con el espacio físico, pago de internet, energía eléctrica y seguridad.
- ✓ El Ministerio de Educación designa al instructor y facilita el equipamiento en coordinación con la cooperación.



¿Cuál es su objetivo?

Propiciar el desarrollo de la población a través de procesos de aprendizajes significativos, autónomos y colaborativos, mediante el uso de herramientas tecnológicas, en un modelo educativo flexible, pertinente y de calidad.





Oportunidades

- Iniciar o continuar estudios en forma gratuita en el Programa Nacional de Educación Alternativa PRONEA
 - En el Nivel de Educación Primaria (de 13 años en adelante)
 - Nivel de Educación Media ciclo básico (de 15 años en adelante) y diversificado (de 17 años en adelante).
 - Avanzar a su propio ritmo.
 - Si ha extraviado su papelería de estudios, puede solicitar una evaluación por suficiencia para acreditar su formación y continuar estudiando.
- Acceso a computadoras e internet en forma gratuita para procesos formativos.
- Acompañamiento por parte de un tutor.



LIBERTAD
15 DE
SEPTIEMBRE
DE 1821

Análisis de seguridad en el municipio de Joyabaj

Tendencia histórica de la incidencia criminal

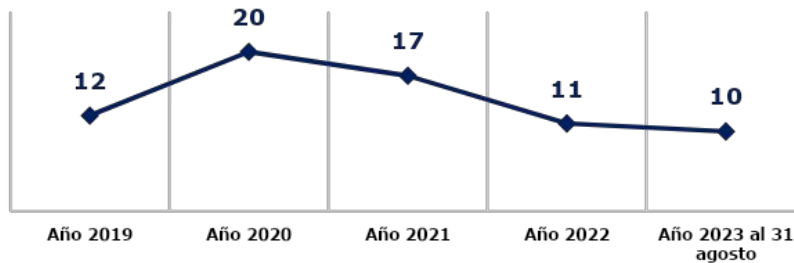

Hechos delictivos comparados

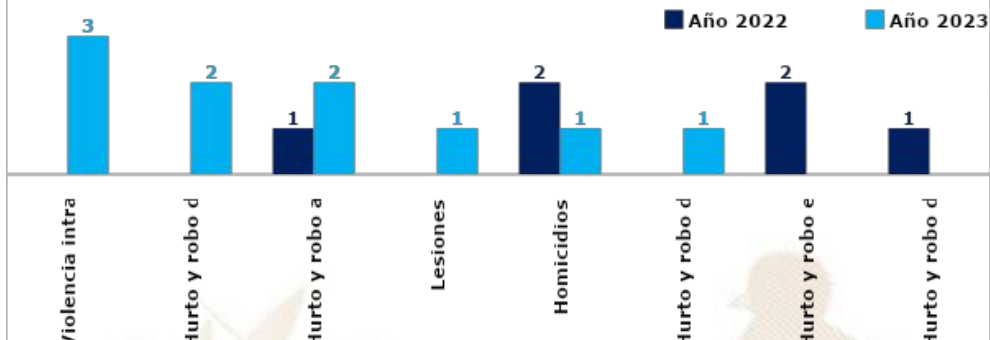

Análisis:

- ❑ En el ranquin de criminalidad, el municipio de Joyabaj se ubica en la 133ª posición a nivel nacional.
- ❑ En el año 2023, violencia intrafamiliar registra un aumento del 100% en comparación con el año 2022.
- ❑ En el año 2023, se reporta la disminución de 1 homicidio, en comparación con el año 2022, lo que representa el 50%.
- ❑ Los hechos registrados han ocurrido los días lunes, miércoles y jueves, en horario de 13:00 a 21:00 horas.
- ❑ Focalización de los servicios institucionales: comercios, mercado municipal, terminal de buses y centros educativos.
- ❑ Las rutas que se comunican con el municipio son: ruta que conduce a los municipios de Zacualpa y Pachalum.

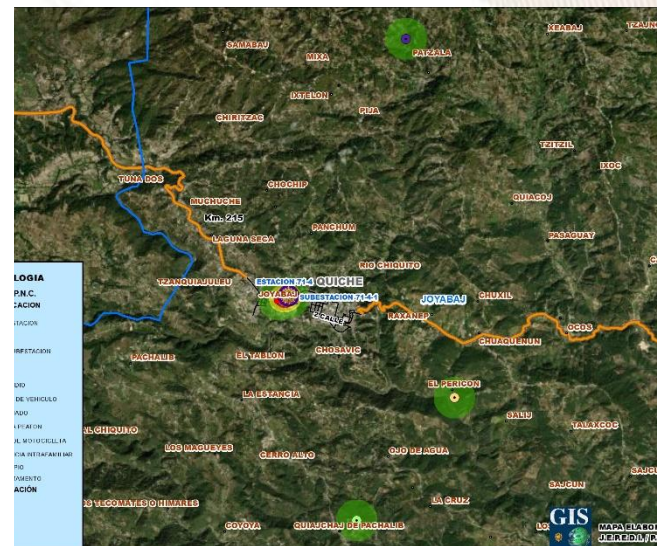

Gestión integral de la seguridad

❑ **Objetivo institucional en el municipio**

Realizar actividades operativas (patrullajes, puestos fijos y operativos policiales) en los lugares donde se han registrado hechos negativos y donde exista más aglomeración de personas (plazas, mercados, paradas de buses, eventos deportivos u otros), para garantizar la vida, la integridad física y la seguridad de las personas y sus bienes.

❑ **Servicios policiales**

Dependencia policial	Talento humano	Recurso de movilidad		Tasa de policías por habitantes	Kilómetros que recorre cada unidad policial
		Vehículos	Motocicletas		
Estación 71-4 ,Joyabaj	5	1	0	Se dispone de 19 policías por cada 100,000 habitantes.	1 unidad policial cubre 67 K ² de demarcación.
Subestación 71-4-1, Joyabaj	17	1	3		
Otras dependencias policiales de apoyo					
Delegación de la División de Protección a la Naturaleza	29	1	2		
Delegación de la División Especializada en Investigación Criminal	13	2	--		
Delegación de la División de Seguridad Turística	13	1	2		

❑ **Coordinación interinstitucional**

✓ Con instituciones del sector justicia, salud, educación y autoridades locales.

Sistema de Información Cultural - SIC -

¿Qué es el Sistema de Información Cultural SIC?

Es una herramienta virtual al servicio de la sociedad. Registra, sistematiza y difunde información sobre la cultura diversa de nuestro país a nivel nacional.



MUNAG
Museo Nacional de Arte de Guatemala
The明珠 of Guatemalan Culture



¿Qué encontramos en el SIC?

Información de más de 500 lugares del patrimonio cultural y natural, más de 130 recetas de gastronomía tradicional; manifestaciones de la espiritualidad y religiosidad popular; escuelas y universidades de arte y cultura; legislación cultural; premios y reconocimientos para artistas, académicos y gestores culturales.

Una biblioteca virtual, noticias, vídeos culturales... y mucha más información de la rica y variada cultura de Guatemala.

Registro Nacional de Artistas - RENART -

En el SIC también se encuentra el **Registro Nacional de Artistas RENART**:

- El RENART permite conocer cuántos artistas hay a nivel nacional. Apoyar a visibilizarlos y ampliar posibilidades de ofertar sus servicios artísticos.
- Actualmente hay más de 5,300 artistas registrados de los diversos municipios de Guatemala.
- Cada artista se registra por iniciativa y voluntad propia. Al registrarse recibe una certificación llamada **Número Único de Artistas -NUA-**. Este certificado puede ser utilizado convenientemente para gestionar apoyos en el Ministerio de Cultura y Deportes, y en otras instituciones nacionales y extranjeras.
- En el SIC el artista encontrará un tutorial que le guiará para registrarse en el RENART.



sicultura.gov.gt



La información cultural en el SIC, se puede encontrar desglosada por municipios:

Por ejemplo, en el municipio de **Santa María Joyabaj**, departamento de Quiché, se encuentra la siguiente información de sus recursos culturales:

Tipo de recurso cultural registrado	Cantidad
Patrimonio Cultural Material o Tangible (Bienes inmuebles, muebles y sitios arqueológicos)	1
Patrimonio Cultural Inmaterial o Intangible (Arte Tradicional, Gastronomía Conocimientos y Oficios Tradicionales, etc.)	0
Patrimonio Natural (Reservas de la biósfera, monumentos naturales, reservas y parques nacionales, etc.)	0
Arte (Grupos artísticos y Artesanos)	1
Educación y Formación Cultural (Academias de Arte, Academias de Idiomas, Centros de Investigación, Conservatorios de Música, etc.)	0
Espacios Culturales (Centros Culturales, Museos, Teatros y Auditorios, Bibliotecas, etc.)	2
Gestión Cultural (Asociaciones Culturales, Comités de Cultura, Fundaciones Culturales, Cofradías y Hermandades, etc.)	0
Casa de Desarrollo Cultural	0

¿Cuántos artistas hay en mi municipio?

Cada municipio, puede conocer quiénes, cuántos y dónde están sus artistas a través del **RENART**.

En el municipio de **Santa María Joyabaj**, departamento de Quiché, están registrados **3 artista** de: artes musicales, literarias y visuales.

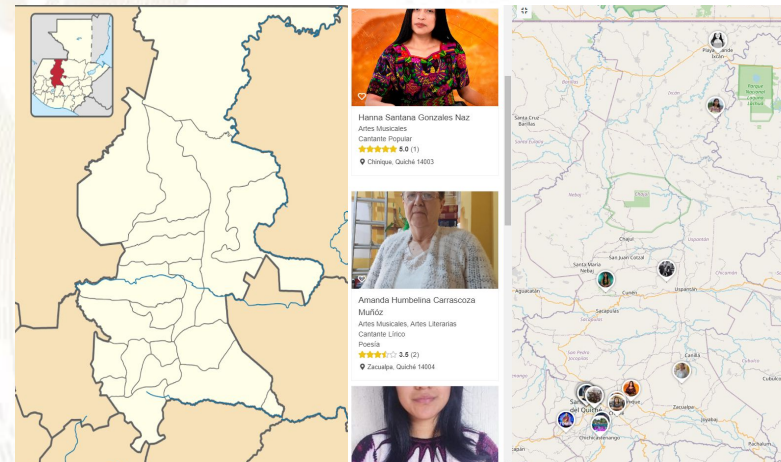

Oficinas Municipales de Agua y Saneamiento - OMAS -



¿Qué es una Oficina Municipal de Agua y Saneamiento –OMAS-?



Es la oficina técnica municipal creada con el propósito de fortalecer la gestión sostenible y la prestación de los servicios de agua potable y saneamiento.

- 🟢 Agua potable
- 🟢 Aguas residuales (negras)
- 🟢 Residuos y desechos sólidos (basura)



OMAS Beneficios de contar con una OMAS

1



ECONÓMICOS

Mejora la recaudación por la prestación de los servicios de agua y saneamiento

POLÍTICOS

Reduce conflictos sociales mejorando la gobernabilidad e integridad.



2

3



TÉCNICOS

Optimiza la coordinación interinstitucional

SOCIALES

Contribuye a la reducción de índices de desnutrición, mejora la salud y el bienestar general de la población



4

Oficinas Municipales de Agua y Saneamiento - OMAS -

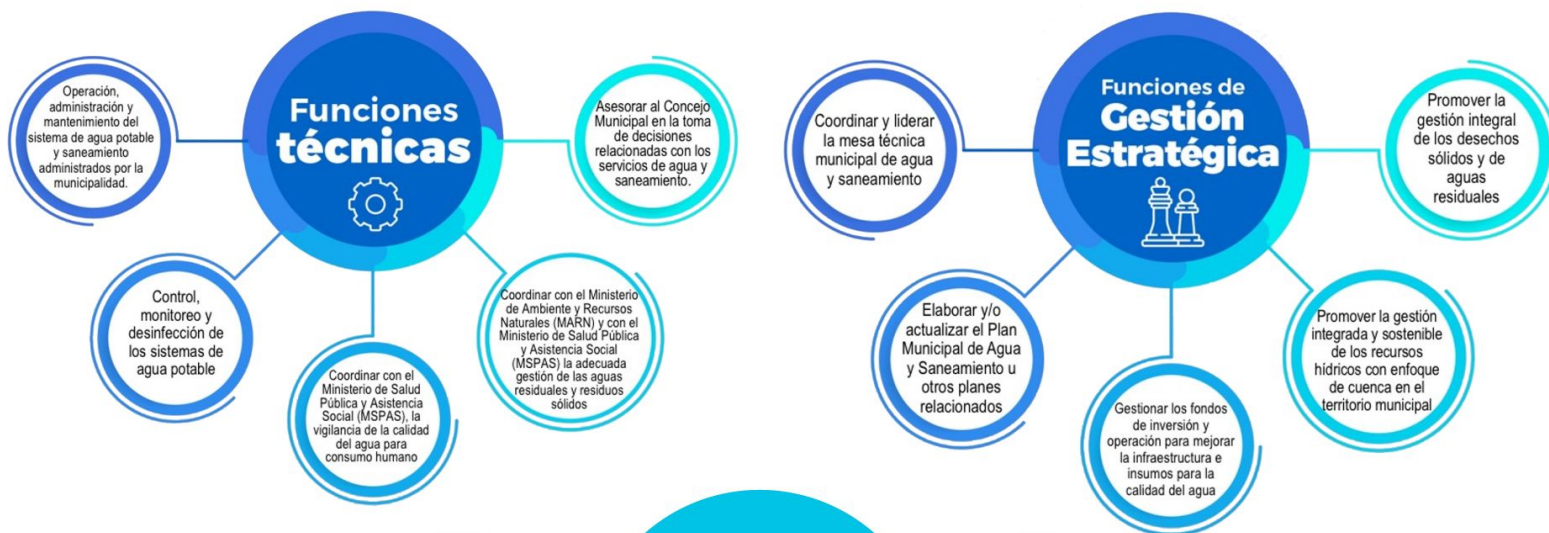

Inventario de atractivos turísticos



- ❖ Es la herramienta que registra ordenadamente los factores físicos y culturales de los atractivos turísticos, conformando la oferta turística del país. Se elabora en 2 fases: 1) registro de la información (categorización), 2) evaluación de los recursos (jerarquización).
- ❖ Los atractivos turísticos están clasificados en 5 jerarquías:
 - ❖ Los atractivos jerarquía 5 presentan rasgos excepcionales de interés y valor mundial, de gran significancia para el mercado turístico internacional y que atraen un flujo importante de visitantes.
 - ❖ Los atractivos jerarquía 4 son aquellos con características singulares y representativos para la región Centroamérica y visitantes nacionales, ya sea por sí solo o en conjunto con otros recursos contiguos y aptos de aprovecharse.
 - ❖ Los atractivos jerarquía 3 presentan algún rasgo llamativo de representatividad nacional. Son oferta complementaria para visitantes internacionales.
 - ❖ Los atractivos jerarquía 2 representan oferta para turistas del departamento o región donde se ubica, se encuentran en lugares donde no se han desarrollado facilidades turísticas complementarias. (hoteles, restaurantes, otros servicios).
 - ❖ Los atractivos jerarquía 1 son oferta para turistas del mismo municipio.

Para el municipio de Joyabaj, departamento de Quiché, se registra en el inventario, la siguiente información de los atractivos turísticos.

RECURSO TURÍSTICO	TIPO	SUBTIPO	JERARQUÍA
Santa María	Culturales	Iglesia	1

La actualización del registro y evaluación de los atractivos turísticos se realiza por medio del departamento de Planeamiento turístico de INGUAT.

PLANTA TURÍSTICA REGISTRADA

- ❖ Se registran establecimientos de hospedaje, agencias de viajes, academias de español, transporte turístico terrestre y guías de turistas. A través de este registro cada municipio puede conocer cuántos y cuáles empresas y servicios turísticos están registrados y dónde están ubicados.
- ❖ En el sitio <https://registro.inguat.gob.gt/> se puede consultar el directorio de servicios turísticos registrados, así como los formularios y requisitos para solicitar la inscripción.

- ❖ Para incrementar el nivel de calidad de los servicios turísticos el INGUAT otorga a las empresas registradas y a los restaurantes que cumplen con los requisitos de la normativa técnica, los distintivos “sello Q”, “sello Q Verde” y “bioseguridad turística”.

Escanea el código QR para acceder al registro de servicios turísticos:



En el municipio de JOYABAJ, departamento de QUICHÉ, se registra:

SERVICIOS TURÍSTICOS

16 Establecimientos de Hospedaje, siendo 2 de ellos **Aptos para la Actividad Turística** con disponibilidad de 39 Habitaciones y 120 Plazas Cama.

1 Agencias de Viajes.

0 Guías de Turistas.

4 Empresas de Transporte Turístico Terrestre con disponibilidad de 6 unidades y un total de 136 asientos.

No cuenta con Academias de Enseñanza de Español como Segundo Idioma.

DISTINTIVOS DE CALIDAD

Los Distintivos de Calidad y Sostenibilidad Turística son otorgados a los servicios turísticos que garantizan a sus clientes, la implementación de un proceso de mejora continua y el cumplimiento de estándares de calidad y sostenibilidad en sus operaciones.

Los servicios turísticos que cuentan con este Distintivo que otorga el INGUAT de manera gratuita, han pasado por un proceso interno en donde se establecen controles en los procesos y servicios, para la satisfacción de los turistas, así como la seguridad y confort de las instalaciones.

Para mayor información: calidad.turistica@inguat.gob.gt

Política para la Generación y Recaudación de Ingresos Propios – PGRIP-

Contexto

En el 2022, INAP asistió técnicamente a 106 municipalidades para la elaboración de la **Política para la Generación y Recaudación de Ingresos Propios**, con el objetivo de que cuenten con un documento que contenga lineamientos que les permitan **mejorar la recaudación de ingresos propios convencionales y no convencionales**.

Política para la Generación y Recaudación de Ingresos Propios – PGRIP-

Aunque las propuestas de PGRIP han sido diseñadas según las necesidades de cada contexto, **todas parten de una matriz común en la que se expone:**



Esquema General de PGRIP

Auto diagnóstico financiero de la municipalidad	Muestra los déficits presupuestarios y de las brechas que se generan por la falta de ingresos propios, identificando las tasas, arbitrios e impuestos que la municipalidad puede cobrar pero que no está cobrando y las razones por las cuales no lo hacen.
Identificación de Potenciales	Fuentes potenciales de ingresos no convencionales que permitan diseñar estrategias para hacer efectiva su recaudación.
Lineamientos para la generación de ingresos convencionales	Evaluación de los ingresos propios convencionales que la municipalidad está dejando de percibir, propuestas de mecanismos para mejorar los ingresos (Arbitrios, tarifas e impuestos que puede cobrar la municipalidad de acuerdo a la normativa vigente).
Lineamientos de acción para ingresos no convencionales	Propuesta de los ingresos no convencionales que se pueden obtener en base al potencial económico y los recursos físicos y naturales disponibles en el municipio, así como de los mecanismos que se pueden aplicar para generar estos ingresos.



Monitoreo Índice de Gobernanza en Seguridad Alimentaria y Nutricional (SAN)



Esta herramienta tiene como finalidad la autoevaluación del desempeño de la COMUSAN y la calidad de su gestión, asimismo conocer las potencialidades y áreas a mejorar de dicha comisión en un momento determinado, definiendo un índice de gobernanza en SAN que permita la toma de decisiones consensuadas y oportunas por la COMUSAN.

Esta herramienta consiste en una aplicación que por medio de algoritmos, combina datos de 31 variables y 7 indicadores para definir un Índice de Gobernanza en SAN.



Participación: **6 variables**
Equidad: **5 variables**
Transparencia: **3 variables**
Eficiencia: **4 variables**
Capacidad de respuesta institucional: **8 variables**
Coordinación: **3 variables**
Marco regulatorio: **2 variables**

El Índice de Gobernanza se clasifica en tres niveles:

-  Nivel débil de Gobernanza en SAN: **Entre 0% y 49.99%**
-  Gobernanza en SAN aceptable: **Entre 50% y 79.99%**
-  Gobernanza en SAN totalmente aceptable: **Entre 80% y 100%**



SEPTIEMBRE
DE 1821

Municipio de Joyabaj

Información	Datos	Ranking Departamental	Ranking Municipal	Mapa
-------------	-------	-----------------------	-------------------	------



Monitoreo de Gobernanza en SAN



Año 2023

Cuatrimestre q1

Departamento Quiché

Municipio Joyabaj

- Débil entre 0% y 49.99%
- Aceptable entre 50% y 79.99%
- Totalmente Aceptable entre 80% y 100%

Índice de Gobernanza en SAN
93%

Gobernanza **Totalmente Aceptable** en SAN

Resumen de Indicadores



Mapa de Ubicación



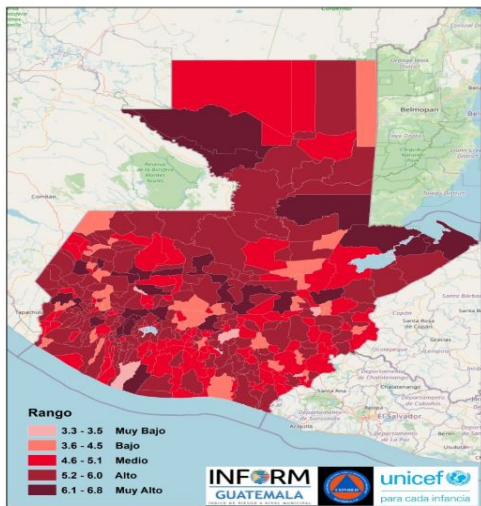

Estructura

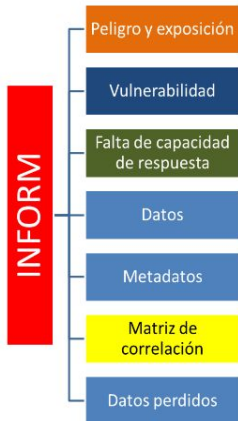

**JOYABAJ,
QUICHE**

Clasificación de Riesgo

BAJO

El municipio presenta eventos naturales periódicos y factores de degradación ambiental, con elementos que visibilizan un índice medio de vulnerabilidad y falta de capacidades / recursos para la respuesta ante eventos de distinto origen.

Índice de Riesgo de Desastres

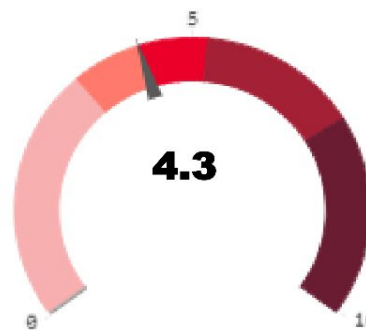

Mapa municipal

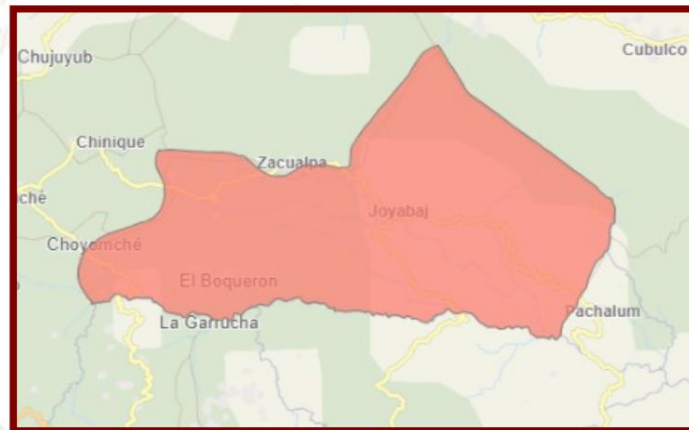

INFORM Guatemala, es una herramienta nacional, abierta, objetiva y transparente que sirve para valorar el riesgo de desastres, a partir de la identificación de amenazas, vulnerabilidades y capacidades de respuesta en los 340 municipios del país.

SIMPLIFICA e INTEGRA
Información sobre el riesgo de
desastres a nivel municipal en
Guatemala

TOMA DE DECISIONES

Escala 0—10



INFORM RISK 2021 GUATEMALA

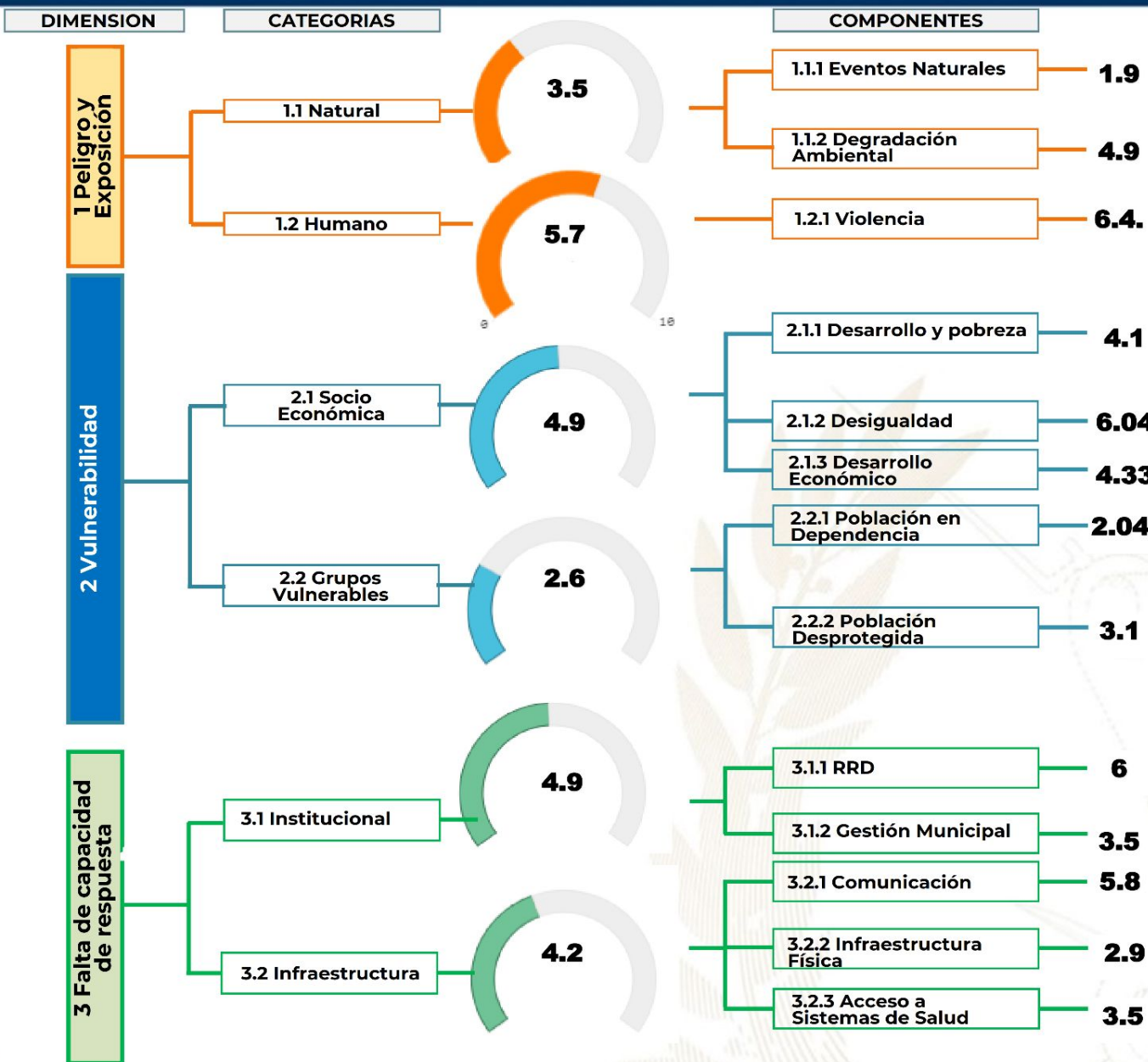

- Procesos importantes para seguimiento:**
- Ordenamiento territorial
 - Plan Municipal de Respuesta
 - Marco Nacional de Recuperación
 - Normas para la Reducción de Desastres 1-4
 - AGRIP
 - Conformación de Coordinadoras para la Reducción de Desastres.
 - Integración de Instancias Municipales para la Gestión Integral del Riesgo de Desastres.

Escala de 0—10 (menor a mayor índice de acuerdo a la metodología INFORM GT).



Oferta Programática Dirigida a los Gobiernos Locales

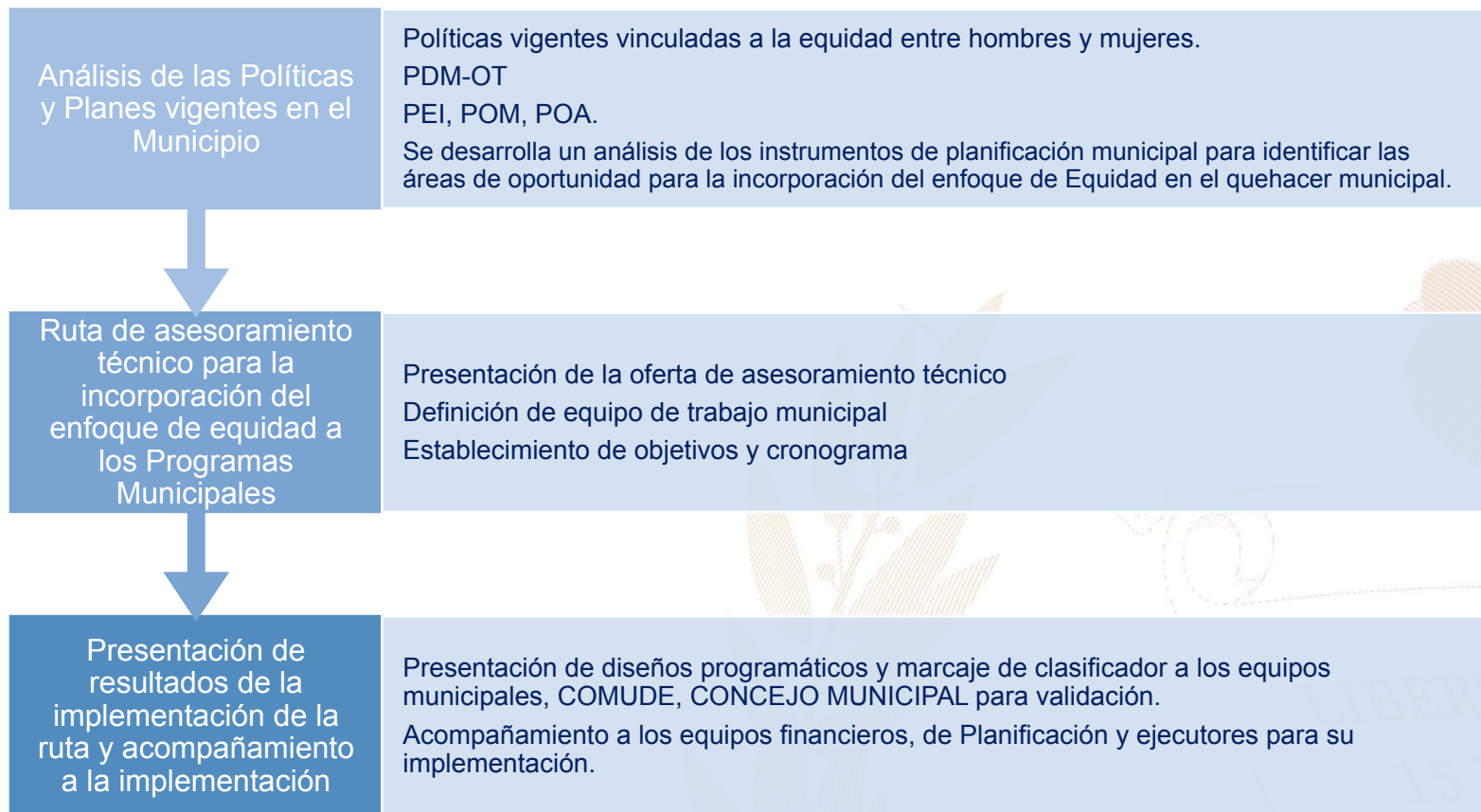

Más información aquí

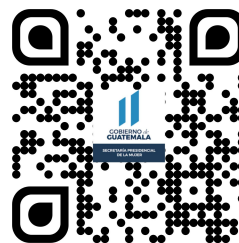
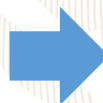

Joyabaj, Quiché



Educación, capacitación y formación

- En coordinación con la Procuraduría de los Derechos Humanos se capacitó a 30 mujeres dándoles a conocer sobre sus derechos.
- Se llevó a cabo una capacitación sobre el tema de agricultura con la escuela agrícola de campo, 35 mujeres de Caserío Cerro Cumatz, 20 mujeres de la Colonia La Tribuna.



Emprendimiento y/o productividad

- Corte y confección con 25 mujeres.
- En Caserío Alcona se implementan huertos familiares con 70 familias.
- Caserío Pajuya 80 familias, huertos familiares.
- En el programa de “Sembrando Vida” AMEXID 270 personas fueron ingresadas para recibir el incentivo económico de 250 dólares durante cuatro bimestres.
- En las comunidades de Aldea Chosavic, Colonia la Tribuna, Bordo el Mirador cuentan con huertos comunales.



Asistencia social

- Con la Organización S.O.S. se logró atender a 700 personas con problemas de la vista de diferentes comunidades.
- 34 familias de diferentes comunidades fueron beneficiadas con (leche, pañales, medicamentos).
- 110 familias de escasos recursos fueron beneficiadas con víveres durante los meses de enero a junio entre ellas están: (madres solteras, mujeres víctimas de violencia, adultos mayores).
- 42 personas recibieron apoyo del programa techo mínimo.
- 11 sillas de ruedas fueron entregadas a personas adultas.
- Atención brindada a 142 adultos mayores beneficiados del aporte económico.



Cultural

- En coordinación con el Ministerio de Cultura y Deportes se llevó a cabo la celebración del día de las madres con 600 mujeres de las siguientes comunidades: Colonia la Tribuna, Barrio Central y Colonia los Cerritos.

El Índice de Desarrollo Humano Municipal (IDH-M) describe el nivel de bienestar en una sociedad a partir de tres dimensiones básicas: educación, salud y nivel de vida. El IDH-M se mide entre 0 y 1, siendo 1 el mayor nivel de desarrollo humano.

A partir de los resultados del XII Censo Nacional de Población (INE, 2019), el **IDH-M para el municipio de Joyabaj fue de: 0.52**. Este valor se encuentra por debajo del promedio del IDH-M en el departamento de Quiché (0.56) y por debajo del promedio del IDH-M (0.63).

Las dimensiones del IDH-M que presentan mayor oportunidad de mejora en Joyabaj son: **educación y nivel de vida**.

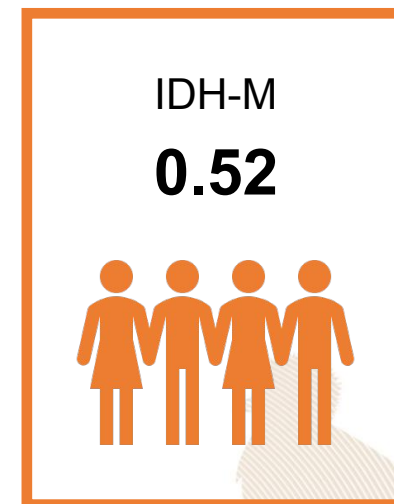

0.31

Educación

Esperanza educativa;
Escolaridad



0.80

Salud

Acceso a agua y saneamiento;
Materiales de pared y piso;
Supervivencia de hijos nacidos vivos



0.56

Nivel de Vida

Escolaridad de PEA;
Numero de dormitorios por persona;
Tipo de ocupación de Población Ocupada;
Categoría ocupacional de Población Ocupada;
Ubicación geográfica

Referencias:

Instituto Nacional de Estadística de Guatemala (INE). (2019). XII Censo Nacional de Población y VII de Vivienda. Disponible en línea: <https://www.censopoblacion.gt/>
Programa de las Naciones Unidas para el Desarrollo (PNUD). (2022). Informe Nacional de Desarrollo Humano. Disponible en línea: <https://indhguatemala.org/visualizacion/>

El **Índice de Privaciones Multidimensionales Municipal (IP-M)** describe la **pobreza a nivel municipal**, para reflejar las carencias de los hogares en la calidad de la vivienda, en el empleo, en los logros educativos, en el acceso a servicios básicos de agua, saneamiento y energía, y en tecnología. El IP-M se mide entre 0 y 1, siendo 1 el mayor nivel de privaciones.

A partir de los resultados del XII Censo Nacional de Población (INE, 2019), el **IP-M para el municipio de Joyabaj fue de: 0.46**. Este valor se encuentra por debajo del promedio del IP-M en el departamento de Quiché (0.49) y por encima del IP-M en el país (0.32).

Las dimensiones del IP-M que presentan mayor oportunidad de mejora en Joyabaj son: **tecnología y vivienda**

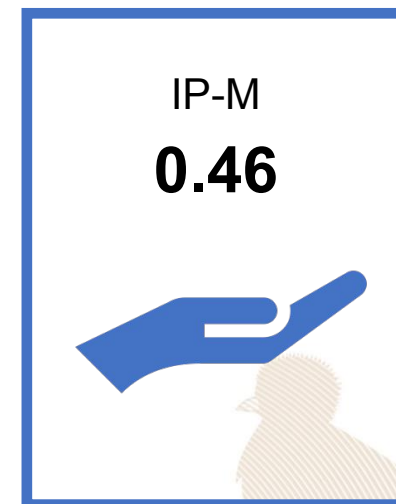

0.41

Vivienda

Materiales precarios en piso, techo y paredes;
Hacinamiento



0.27

Empleo

Trabajo infantil;
Empleo doméstico;
Trabajo no remunerado;
Categorías ocupacionales



0.14

Educación

Inasistencia escolar;
Rezago escolar;
Adultos sin escolaridad;
Adultos con menos de 6 años de escolaridad



0.32

Servicios básicos

Acceso restringido a agua;
Acceso restringido a saneamiento;
Sin energía eléctrica



0.92

Tecnología

Sin computadora en el hogar;
Sin internet en el hogar

Referencias:

Instituto Nacional de Estadística de Guatemala (INE). (2019). XII Censo Nacional de Población y VII de Vivienda. Disponible en línea: <https://www.censopoblacion.gt/>
Programa de las Naciones Unidas para el Desarrollo (PNUD). (2022). Informe Nacional de Desarrollo Humano. Disponible en línea: <https://indhguatemala.org/visualizacion/>

Comparación entre desempeño del municipio y el promedio departamental

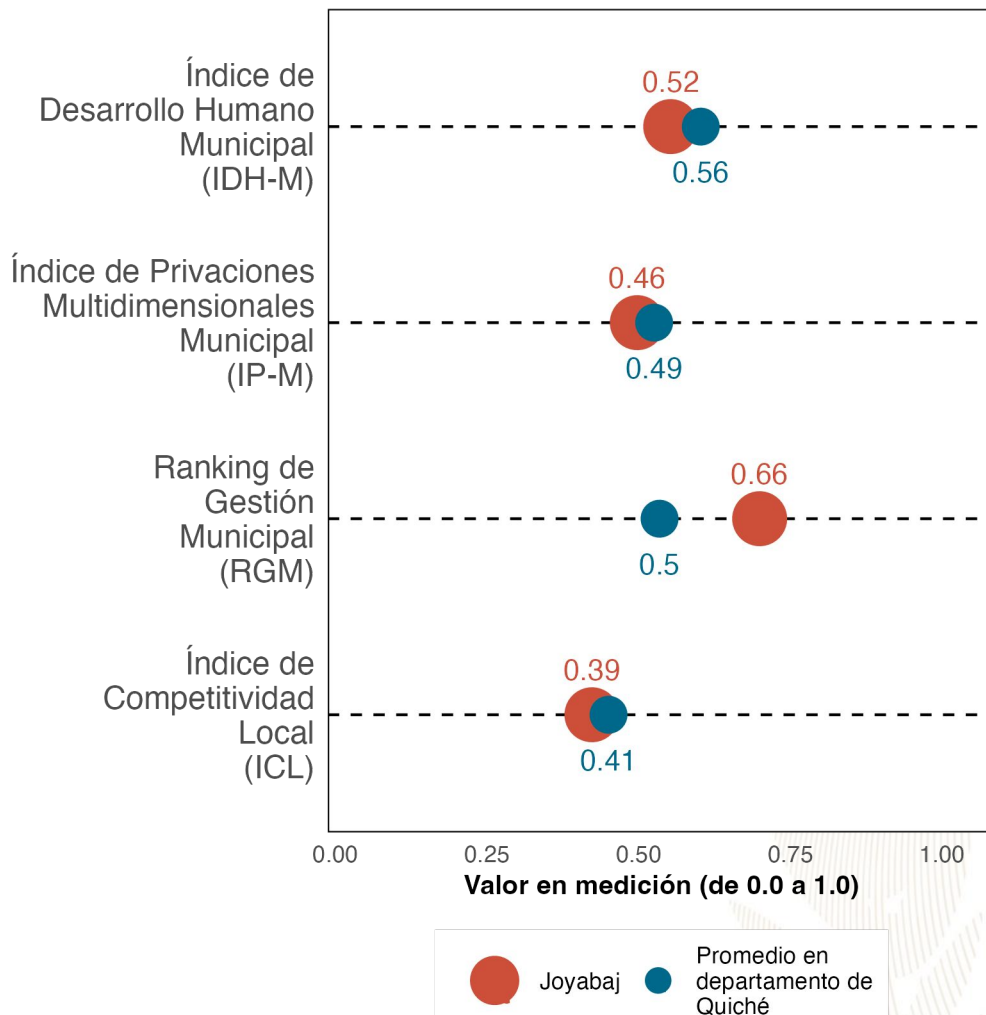

La gráfica compara el desempeño de **Joyabaj** con el promedio de los municipios de **Quiché** en distintas mediciones de desarrollo. Los resultados son:

Índice de Desarrollo Humano Municipal (**IDH-M**): **0.52**. Puesto **19** de **21**.

Índice de Privaciones Multidimensionales Municipal (**IP-M**): **0.46**. Puesto **6** de **21**.

Ranking de gestión municipal (**RGM**): **0.66**. Puesto **3** de **21**.

Índice de Competitividad Local (**ICL**): **0.39**. Puesto **17** de **21**.

Referencias:

Fundación Para el Desarrollo de Guatemala (FUNDESA). (2022). Índice de Competitividad Local. Disponible en línea: <https://www.fundesa.org.gt/indices-y-evaluaciones-de-pais/indice-de-competitividad-local>
 Programa de las Naciones Unidas para el Desarrollo (PNUD). (2022). Informe Nacional de Desarrollo Humano. Disponible en línea: <https://indhguatemala.org/visualizacion/>
 Secretaría de Planificación y Programación de la Presidencia (SEGEPLAN). (2022). Ranking de la Gestión Municipal 2020-2021. Disponible en línea: <https://ranking.segeplan.gob.gt/visor/>

Brecha para cada indicador por área

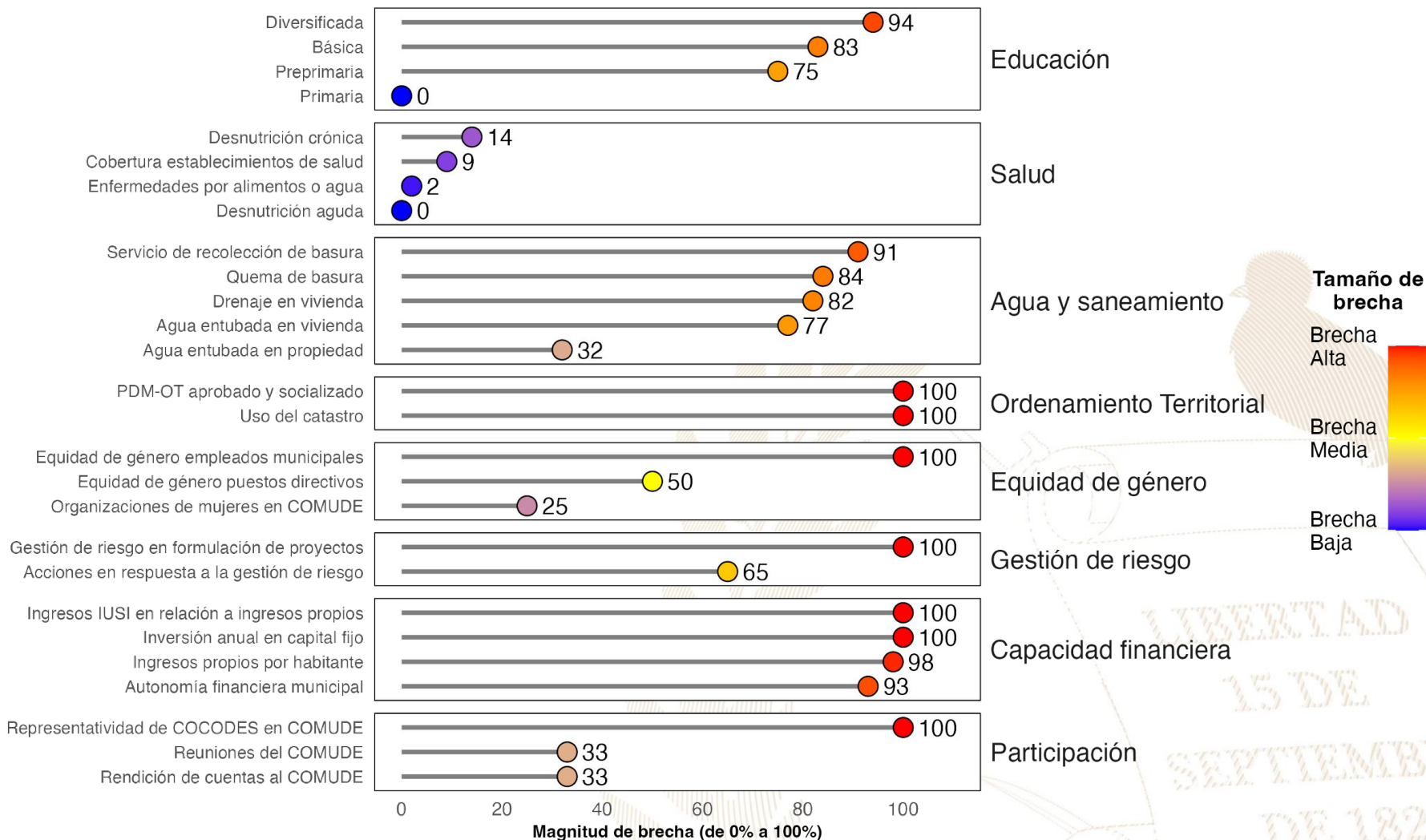

Referencias:

La selección de indicadores por área y la estimación de brechas para cada indicador se realizó con base en la información proporcionada a la Secretaría de Coordinación Ejecutiva de la Presidencia por los Ministerios de Educación y de Salud, así como en la información del Ranking de Gestión Municipal (SEGEPLAN, 2022) y el XII Censo Nacional de Población y VII de Vivienda (INE, 2019). Una brecha baja indica que hay poca necesidad de intervenir en el indicador. Una brecha media implica la necesidad de intervenir en el indicador para fortalecerlo. Una brecha alta implica mayor necesidad de intervenir para mejorar el desempeño en el indicador.

Instituto Nacional de Estadística de Guatemala (INE). (2019). XII Censo Nacional de Población y VII de Vivienda. Disponible en línea: <https://www.censopoblacion.gt/>

Secretaría de Planificación y Programación de la Presidencia (SEGEPLAN). (2022). Ranking de la Gestión Municipal 2020-2021. Disponible en línea: <https://ranking.segeplan.gob.gt/visor/>

Índice de Desarrollo Humano Municipal (IDH-M)

Si **Joyabaj** eliminara las brechas en los indicadores de desempeño listados en la gráfica anterior, **los cinco indicadores que tendrían mayor impacto en el IDH-M serían:** (a) autonomía financiera municipal, (b) ingresos propios por habitante, (c) educación básica, (d) servicio de recolección de basura y (e) agua entubada en vivienda.

IDH-M estimado si brecha se elimina

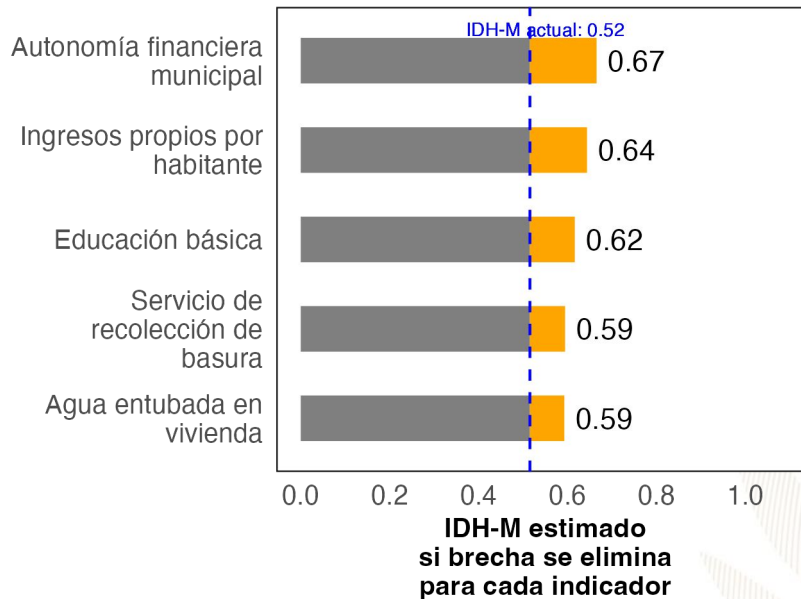

Ranking de Gestión Municipal (RGM)

Si **Joyabaj** eliminara las brechas en los indicadores de desempeño listados en la gráfica anterior, **los cinco indicadores que tendrían mayor impacto en el RGM serían:** (a) PDM-OT aprobado y socializado, (b) uso del catastro, (c) acciones en respuesta a la gestión de riesgo, (d) representatividad de COCODES en COMUDE y (e) rendición de cuentas al COMUDE.

RGM estimado si brecha se elimina

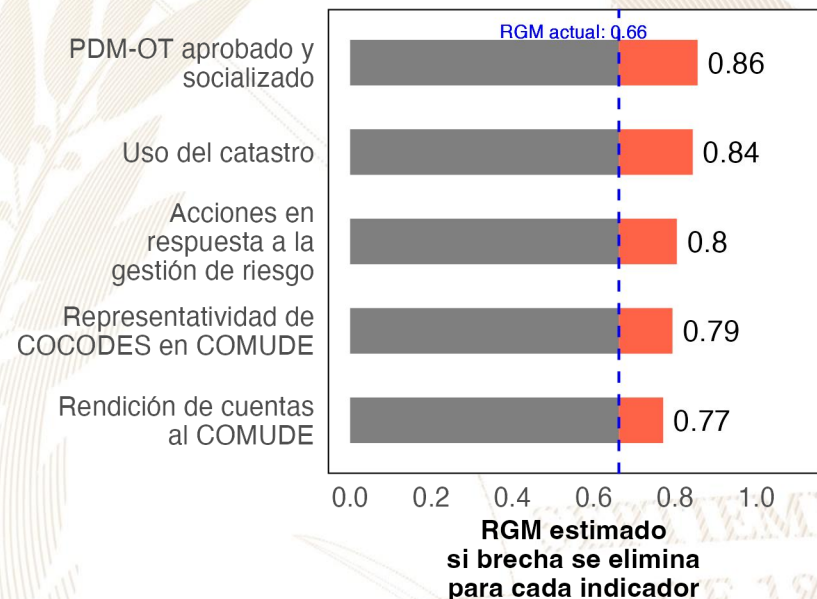

Referencias:

Para estimar el incremento en el desempeño se utilizó un modelo de regresión lineal tomando en cuenta la población, urbanización y etnicidad. Se considera que una brecha en un indicador de desarrollo ha sido eliminada si se reduce su valor actual a 0.
 Instituto Nacional de Estadística de Guatemala (INE). (2019). XII Censo Nacional de Población y VII de Vivienda. Disponible en línea: <https://www.censopoblacion.gt/>
 Programa de las Naciones Unidas para el Desarrollo (PNUD). (2022). Informe Nacional de Desarrollo Humano. Disponible en línea: <https://indhguatemala.org/visualizacion/>
 Secretaría de Planificación y Programación de la Presidencia (SEGEPLAN). (2022). Ranking de la Gestión Municipal 2020-2021. Disponible en línea: <https://ranking.segeplan.gob.gt/visor/>

Ranking Municipal

El Ranking de la Gestión Municipal (RGM) es un instrumento de asesoría creado para que los gobiernos locales, entidades de gobierno, cooperación internacional, academia y población en general cuenten con información precisa acerca de los avances y desafíos existentes en los principales temas de gestión municipal, a partir de la medición de 55 indicadores clasificados en 6 índices, que componen el índice de gestión municipal.

Departamento/ Municipio	Resultados del Índice
Quiché	
Joyabaj	
Índice de Información a la Ciudadanía	0.66
Índice de Participación Ciudadana	0.47
Índice de Gestión Administrativa	0.40
Índice de Gestión Financiera	0.23
Índice de Servicios Públicos	0.12
Índice de Gestión Estratégica	0.05





GOBIERNO de
GUATEMALA
DR. ALEJANDRO GIAMMATTEI

Un Presidente **MUNICIPALISTA**

10 GIRA PRESIDENCIAL

INFORME DE LOGROS

2020



2023

GOBIERNO CENTRAL A GOBIERNOS LOCALES

A nivel nacional

Año	No.	Producto público	Comunidad	Beneficiarios	Monto (Q)
2020	1	Becas de inglés para estudiantes y docentes	Todos	6,110	Q5,563,491.00
2021	2	Becas de inglés para estudiantes y docentes	Todos	2,887	Q. 762,320.00
2022	3	Becas de inglés para estudiantes y docentes	Todos	6,053	Q 30,807,720.00.
2023	4	Becas de inglés para estudiantes y docentes	Todos	8,087	Q. 42, 676, 821.00

A nivel departamento de Quiché

Año	No.	Producto público	Comunidad	Beneficiarios	Monto (Q)
2020	1	Programa de Profesionalización de docentes PADEP	K'iche'	147	Q1,267,200.00
2020	2	Programa de Textos escolares del Nivel de Educación Preprimaria y Primaria	K'iche', kaqchikel, mam, q'eqchi', q'anjob'al, tz'utujil, ixil, achi, itza', xinca, castellano	102,759	Q1,461,595.64
2020	3	Programa de Becas de Inglés, para el fortalecimiento de las competencias lingüísticas	Todos	10	N/A
2021	4	Programa de Profesionalización de docentes PADEP	K'iche'	209	Q1,351,880.00
2021	5	Programa de Textos escolares del Nivel de Educación Preprimaria y Primaria	K'iche', kaqchikel, mam, q'eqchi', q'anjob'al, tz'utujil, ixil, achi,	121,020	Q3,458,103.41
2021	6	Programa de Becas de Inglés, para el fortalecimiento de las competencias lingüísticas	Todos	15	N/A
2022	7	Programa de Profesionalización de docentes PADEP	K'iche'	295	Q3,441,240.00
2022	8	Programa de Textos escolares del Nivel de Educación Preprimaria y Primaria	K'iche', Kaqchikel, Mam, Q'eqchi', Q'anjob'al, Tz'utujil, Ixil, Achi, Poqomchi', Ch'orti', Popti'	29,395	Q145,211.30
2022	9	Programa de Becas de Inglés, para el fortalecimiento de las competencias lingüísticas	Todos	110	N/A
2023	10	Programa de Textos escolares del Nivel de Educación Preprimaria y Primaria	K'iche', kaqchikel, Mam, Q'eqchi', Q'anjob'al, Tz'utujil, Ixil, Achi,	117,342	Q3,297,406.27
2023	11	Programa de Becas de Inglés, para el fortalecimiento de las competencias lingüísticas	Todos	206	N/A

Joyabaj, Quiché

Año	No.	Producto público	Comunidad	Beneficiarios	Monto (Q)
2020	1	Cuadernos De Trabajo Impresos Para Estudiantes Del Nivel Preprimario	Joyabaj	1,332	Q25,547.76
2020	2	Textos Impresos Para Estudiantes Del Nivel Primario	Joyabaj	1,332	Q78,746.51
2020	3	Textos Impresos Para Estudiantes Del Nivel Primario (bilingüe)	Joyabaj	3,100	Q58,590.00
2020	4	Establecimientos Del Nivel Pre Primaria Atendidos Con Gratuidad	Joyabaj	1,313	Q26,260.00
2020	5	Establecimientos Del Nivel Primario Atendidos Con Gratuidad	Joyabaj	14,133	Q363,381.20
2020	6	Establecimientos Del Ciclo Básico Atendidos Con Gratuidad	Joyabaj	1,133	Q65,549.77
2020	7	Estudiantes Del Nivel Preprimaria Con Cobertura De Seguro Médico Escolar	Joyabaj	1,298	Q101,348.77
2020	8	Estudiantes Del Nivel Primaria Con Cobertura De Seguro Médico Escolar	Joyabaj	13,873	Q1,087,119.76
2020	9	Estudiantes Del Nivel Preprimario Beneficiados Con Útiles Escolares	Joyabaj	1,313	Q70,850.00
2020	10	Estudiantes Del Nivel Primario Beneficiados Con Útiles Escolares	Joyabaj	14,184	Q773,365.00
2020	11	Docentes Del Nivel Preprimario Beneficiados Con Valijas Didácticas	Joyabaj	52	Q11,440.00
2020	12	Docentes Del Nivel Primario Beneficiados Con Valijas Didácticas	Joyabaj	530	Q116,600.00
2020	13	Estudiantes del nivel preprimario atendidos con alimentación escolar	Joyabaj	1,269	Q1,022,404.35
2020	14	Estudiantes del nivel primario atendidos con alimentación escolar	Joyabaj	13,852	Q11,119,520.00
2020	15	Estudiantes del nivel preprimario del sector oficial atendidos en el sistema escolar (Monolingüe y bilingüe)	Joyabaj	1,332	Q3,607,743.46
2020	16	Estudiantes del nivel primario del sector oficial atendidos en el sistema escolar. (Monolingüe y Bilingüe)	Joyabaj	14,062	Q43,131,505.17
2020	17	Estudiantes de primaria de adultos del sector oficial atendidos en el sistema escolar	Joyabaj	36	Q275,039.14
2020	18	Estudiantes del ciclo básico del sector oficial atendidos en el sistema escolar (Telesecundaria, nufed, oficial).	Joyabaj	1,081	Q1,416,300.43
2020	19	Estudiantes del Programa de Educación Primaria de Adultos por Correspondencia (PEAC), atendidos	Joyabaj	6	N/I
2020	20	Estudiantes del Programa Centros Municipales de Capacitación y Formación Humana (CEMUCAF) atendidos en áreas técnico-laborales	Joyabaj	10	N/I
2020	21	Estudiantes del programa de modalidades flexibles atendidos	Joyabaj	36	N/I

Joyabaj, Quiché

Año	No.	Producto público	Comunidad	Beneficiarios	Monto (Q)
2021	22	Cuadernos De Trabajo Impresos Para Estudiantes Del Nivel Preprimario	Joyabaj	1,283	Q21,968.80
2021	23	Textos Impresos Para Estudiantes Del Nivel Primario	Joyabaj	11,767	Q190,040.58
2021	24	Establecimientos Del Nivel Pre Primaria Atendidos Con Gratuidad	Joyabaj	1,592	Q57,280.00
2021	25	Establecimientos Del Nivel Primario Atendidos Con Gratuidad	Joyabaj	14,494	Q633,315.82
2021	26	Establecimientos Del Ciclo Básico Atendidos Con Gratuidad	Joyabaj	972	Q106,089.70
2021	27	Estudiantes Del Nivel Preprimaria Con Cobertura De Seguro Médico Escolar	Joyabaj	1,664	Q149,694.81
2021	28	Estudiantes Del Nivel Primaria Con Cobertura De Seguro Médico Escolar	Joyabaj	14,756	Q1,396,275.38
2021	29	Estudiantes Del Nivel Preprimario Beneficiados Con Útiles Escolares	Joyabaj	1,290	Q69,529.66
2021	30	Estudiantes Del Nivel Primario Beneficiados Con Útiles Escolares	Joyabaj	13,852	Q755,190.00
2021	31	Docentes Del Nivel Preprimario Beneficiados Con Valijas Didácticas	Joyabaj	58	Q12,758.43
2021	32	Docentes Del Nivel Primario Beneficiados Con Valijas Didácticas	Joyabaj	532	Q117,040.00
2021	33	Estudiantes del nivel preprimario atendidos con alimentación escolar	Joyabaj	1,592	Q1,090,204.00
2021	34	Estudiantes del nivel primario atendidos con alimentación escolar	Joyabaj	14,494	Q10,446,372.00
2021	35	Estudiantes del nivel preprimario del sector oficial atendidos en el sistema escolar (Monolingüe y bilingüe)	Joyabaj	1,679	Q4,125,139.87
2021	36	Estudiantes del nivel primario del sector oficial atendidos en el sistema escolar. (Monolingüe y Bilingüe)	Joyabaj	14,945	Q45,408,132.00
2021	37	Estudiantes de primaria de adultos del sector oficial atendidos en el sistema escolar	Joyabaj	39	Q280,556.00
2021	38	Estudiantes del ciclo básico del sector oficial atendidos en el sistema escolar (Telesecundaria, nufed, oficial).	Joyabaj	997	Q1,316,325.33
2021	39	Estudiantes del Programa de Educación Primaria de Adultos por Correspondencia (PEAC), atendidos	Joyabaj	26	N/I
2021	40	Estudiantes del Programa Centros Municipales de Capacitación y Formación Humana (CEMUCAF) atendidos en áreas técnico-laborales	Joyabaj	4	N/I
2021	41	Estudiantes del programa de modalidades flexibles atendidos	Joyabaj	186	N/I

Joyabaj, Quiché

Año	No.	Producto público	Comunidad	Beneficiarios	Monto (Q)
2022	42	Cuadernos De Trabajo Impresos Para Estudiantes Del Nivel Preprimario	Joyabaj	1,594	Q26,380.70
2022	43	Textos Impresos Para Estudiantes Del Nivel Primario	Joyabaj	14,940	Q713,683.80
2022	44	Establecimientos Del Nivel Pre Primaria Atendidos Con Gratuidad	Joyabaj	1,592	Q64,340.00
2022	45	Establecimientos Del Nivel Primario Atendidos Con Gratuidad	Joyabaj	14,494	Q654,759.60
2022	46	Establecimientos Del Ciclo Básico Atendidos Con Gratuidad	Joyabaj	971	Q96,276.17
2022	47	Estudiantes Del Nivel Preprimaria Con Cobertura De Seguro Médico Escolar	Joyabaj	1,718	Q176,332.78
2022	48	Estudiantes Del Nivel Primaria Con Cobertura De Seguro Médico Escolar	Joyabaj	14,840	Q1,611,962.61
2022	49	Estudiantes Del Nivel Preprimario Beneficiados Con Útiles Escolares	Joyabaj	1,610	Q87,236.00
2022	50	Estudiantes Del Nivel Primario Beneficiados Con Útiles Escolares	Joyabaj	14,494	Q790,315.00
2022	51	Estudiantes Del Ciclo Básico Beneficiados Con Útiles Escolares	Joyabaj	58	Q25,072.00
2022	52	Docentes Del Nivel Primario Beneficiados Con Valijas Didácticas	Joyabaj	532	Q228,131.00
2022	53	Estudiantes del nivel preprimario atendidos con alimentación escolar	Joyabaj	1,687	Q1,772,760.00
2022	54	Estudiantes del nivel primario atendidos con alimentación escolar	Joyabaj	14,614	Q15,698,850.00
2022	55	Estudiantes del nivel preprimario del sector oficial atendidos en el sistema escolar (Monolingüe y bilingüe)	Joyabaj	1,778	Q4,337,234.97
2022	56	Estudiantes del nivel primario del sector oficial atendidos en el sistema escolar. (Monolingüe y Bilingüe)	Joyabaj	15,398	Q48,524,316.36
2022	57	Estudiantes de primaria de adultos del sector oficial atendidos en el sistema escolar	Joyabaj	22	Q285,556.00
2022	58	Estudiantes del ciclo básico del sector oficial atendidos en el sistema escolar (Telesecundaria, nufed, oficial).	Joyabaj	936	Q1,439,420.10
2022	59	Estudiantes del Programa de Educación Primaria de Adultos por Correspondencia (PEAC), atendidos	Joyabaj	45	N/I
2022	60	Estudiantes del programa de modalidades flexibles atendidos	Joyabaj	267	N/I

Joyabaj, Quiché

Año	No.	Producto público	Comunidad	Beneficiarios	Monto (Q)
2023	61	Cuadernos De Trabajo Impresos Para Estudiantes Del Nivel Preprimario	Joyabaj	1,570	Q29,610.20
2023	62	Textos Impresos Para Estudiantes Del Nivel Primario	Joyabaj	8,817	Q87,147.23
2023	63	Establecimientos Del Nivel Pre Primaria Atendidos Con Gratuidad	Joyabaj	1,295	Q59,500.00
2023	64	Establecimientos Del Nivel Primario Atendidos Con Gratuidad	Joyabaj	14,454	Q656,116.86
2023	65	Establecimientos Del Ciclo Básico Atendidos Con Gratuidad	Joyabaj	695	Q89,919.89
2023	66	Estudiantes Del Nivel Preprimaria Con Cobertura De Seguro Médico Escolar	Joyabaj	1,771	Q138,521.78
2023	67	Estudiantes Del Nivel Primaria Con Cobertura De Seguro Médico Escolar	Joyabaj	15,912	Q1,224,312.98
2023	68	Estudiantes Del ciclo básico Con Cobertura De Seguro Médico Escolar	Joyabaj	1,038	Q71,849.64
2023	69	Estudiantes Del Nivel Preprimario Beneficiados Con Útiles Escolares	Joyabaj	1,539	Q83,936.25
2023	70	Estudiantes Del Nivel Primario Beneficiados Con Útiles Escolares	Joyabaj	15,199	Q830,478.00
2023	71	Estudiantes Del Ciclo Básico Beneficiados Con Útiles Escolares	Joyabaj	935	Q93,500.00
2023	72	Docentes Del Nivel Preprimario Beneficiados Con Valijas Didácticas	Joyabaj	54	Q24,180.00
2023	73	Docentes Del Nivel Primario Beneficiados Con Valijas Didácticas	Joyabaj	539	Q238,000.00
2023	74	Docentes Del Ciclo Básico Beneficiados Con Valijas Didácticas	Joyabaj	33	Q14,520.00
2023	75	Estudiantes del nivel preprimario atendidos con alimentación escolar	Joyabaj	1,673	Q1,547,940.00
2023	76	Estudiantes del nivel primario atendidos con alimentación escolar	Joyabaj	15,370	Q14,712,620.90
2023	77	Estudiantes del nivel medio atendidos con alimentación escolar	Joyabaj	1,003	Q618,480.00
2023	78	Estudiantes del nivel preprimario del sector oficial atendidos en el sistema escolar (Monolingüe y bilingüe)	Joyabaj	1,708	Q3,038,492.93
2023	79	Estudiantes del nivel primario del sector oficial atendidos en el sistema escolar. (Monolingüe y Bilingüe)	Joyabaj	15,556	Q35,452,945.15
2023	80	Estudiantes de primaria de adultos del sector oficial atendidos en el sistema escolar	Joyabaj	43	Q196,532.50
2023	81	Estudiantes del ciclo básico del sector oficial atendidos en el sistema escolar (Telesecundaria, nufed, oficial).	Joyabaj	1,014	Q995,232.48
2023	82	Estudiantes del Programa de Educación Primaria de Adultos por Correspondencia (PEAC), atendidos	Joyabaj	1	N/I
2023	83	Estudiantes del Programa Centros Municipales de Capacitación y Formación Humana (CEMUCAF) atendidos en áreas técnico-laborales	Joyabaj	6	N/I

Joyabaj, Quiché

Año	No.	Producto público	Comunidad	Beneficiarios	Monto (Q)
2020	1	BONO EDUCACIÓN	N/I	296	Q 727,500.00
2020	2	BONO NIÑAS Y ADOLESCENTES EN EDUCACIÓN	N/I	393	Q 968,500.00
2020	3	BONO SALUD	N/I	205	Q 507,000.00
2020	4	BONO SALUD DE 0 A 2 AÑOS	N/I	11	Q 49,500.00
2020	5	PROGRAMA SOCIAL PARA LA ATENCION A NIÑAS Y ADOLESCENTES EMBRAZADAS O MADRES VICTIMAS DE VIOLENCIA SEXUAL MENORES DE 14 AÑOS CUYOS CASOS HAYAN SIDO JUDICIALIZADOS	LA DEMOCRACIA	1	Q 4,500.00
2020	6	BECA EDUCACIÓN MEDIA	N/I	11	Q 26,000.00
2020	7	BECA SOCIAL EDUCACIÓN SUPERIOR	N/I	9	Q 19,500.00
2020	8	INTERVENCIÓN BECA SOCIAL ARTESANO	LA DEMOCRACIA	12	Q 13,600.00
2020	9	INTERVENCIÓN BECA SOCIAL ARTESANO	LA DEMOCRACIA - JOYABAJ	6	Q 6,400.00
2020	10	INTERVENCIÓN BECA SOCIAL ARTESANO	LA FERIA	15	Q 18,000.00
2020	11	INTERVENCIÓN BECA SOCIAL ARTESANO	LA LIBERTAD	14	Q 16,800.00
2020	12	INTERVENCIÓN BECA SOCIAL ARTESANO	LA LIBERTAD - JOYABAJ	10	Q 11,200.00
2020	13	INTERVENCIÓN BECA SOCIAL ARTESANO	LAGUNA SECA	4	Q 4,800.00
2020	14	INTERVENCIÓN BECA SOCIAL ARTESANO	LAGUNA SECA CAQUIL	10	Q 12,000.00
2020	15	INTERVENCIÓN BECA SOCIAL ARTESANO	LOS ANGELES	1	Q 1,200.00
2020	16	INTERVENCIÓN BECA SOCIAL ARTESANO	LOS ANGELES - PANCHUN	1	Q 1,200.00
2020	17	INTERVENCIÓN BECA SOCIAL ARTESANO	LOS CERRITOS	3	Q 2,800.00

Joyabaj, Quiché

Año	No.	Producto público	Comunidad	Beneficiarios	Monto (Q)
2020	18	INTERVENCIÓN BECA SOCIAL ARTESANO	LOS CERRITOS LAGUNA SECA	9	Q 10,800.00
2021	19	BONO EDUCACIÓN	N/I	230	Q 699,500.00
2021	20	BONO NIÑAS Y ADOLESCENTES EN EDUCACIÓN	N/I	208	Q 733,500.00
2021	21	BONO SALUD	N/I	130	Q 341,500.00
2021	22	BECA EDUCACIÓN MEDIA	N/I	8	Q 20,000.00
2021	23	BECA SOCIAL EDUCACIÓN SUPERIOR	N/I	6	Q 13,500.00
2022	24	BONO EDUCACIÓN	N/I	344	Q 1,508,500.00
2022	25	BONO SALUD	N/I	62	Q 267,000.00
2022	26	BECA EDUCACIÓN MEDIA	N/I	7	Q 17,500.00
2022	27	BECA SOCIAL EDUCACIÓN SUPERIOR	N/I	11	Q 23,000.00
2023	28	BONO EDUCACIÓN	N/I	439	Q 1,017,000.00
2023	29	BONO SALUD	N/I	39	Q 90,500.00
2023	30	BONO SALUD DE 0 A 2 AÑOS		2	Q 4,000.00
2023	31	BECA EDUCACIÓN MEDIA	N/I	22	Q 44,000.00
2023	32	BECA SOCIAL EDUCACIÓN SUPERIOR	N/I	10	Q 18,000.00

Joyabaj, Quiché

No.	Producto público	Comunidad	Beneficiarios	Monto
1	BONO FAMILIA	N/I	16,225	Q 35,872,500.00

PROYECCIÓN AÑO 2024 PROGRAMA SOCIAL "BECA SOCIAL"				
No.	Producto público	Comunidad	Beneficiarios	
1	BECA EDUCACIÓN MEDIA	N/I	7	

Joyabaj, Quiché

No.	Producto Público					
1	<p>Atención de consultas relacionadas al uso del Sistema de Contabilidad Integrada de Gobiernos Locales -SICOIN GL- y del Sistema Servicios GL, por los medios disponibles, sea vía telefónica, correo electrónico, mesa de ayuda y en Oficinas Regionales de Atención Municipal, que han sido realizadas por los empleados municipales con los siguientes perfiles:</p> <table border="1" data-bbox="336 675 1787 1273"> <thead> <tr> <th data-bbox="336 675 1108 725">SICOIN GL</th> <th data-bbox="1108 675 1787 725">Servicios GL</th> </tr> </thead> <tbody> <tr> <td data-bbox="336 725 1108 1273"> <ul style="list-style-type: none"> - Director AFIM - Encargado de Contabilidad - Encargado de Presupuesto - Encargado de Tesorería - Encargado de Planes - Encargado de Contratos - Gestión de Ingresos - Gestión Presupuestaria - Gestión de Préstamos y donaciones - Alcalde - Asesor Municipal - Creación de Unidad Solicitante, entre otros </td> <td data-bbox="1108 725 1787 1273"> <ul style="list-style-type: none"> - Administración Municipal - Gestor Documento de Cobro - Gestor Municipal - Nuevo Cajero General - Nuevo Cajero Receptor - Nuevo Gerente de Agua - Nuevo Gerente de Arbitrios - Nuevo Gestor de IUSI - Perfil Cajero General PMT - Perfil Gestión PMT - Registro Lecturas de Agua - Solicitud Cuenta Corriente Anual, entre otros. </td> </tr> </tbody> </table>		SICOIN GL	Servicios GL	<ul style="list-style-type: none"> - Director AFIM - Encargado de Contabilidad - Encargado de Presupuesto - Encargado de Tesorería - Encargado de Planes - Encargado de Contratos - Gestión de Ingresos - Gestión Presupuestaria - Gestión de Préstamos y donaciones - Alcalde - Asesor Municipal - Creación de Unidad Solicitante, entre otros 	<ul style="list-style-type: none"> - Administración Municipal - Gestor Documento de Cobro - Gestor Municipal - Nuevo Cajero General - Nuevo Cajero Receptor - Nuevo Gerente de Agua - Nuevo Gerente de Arbitrios - Nuevo Gestor de IUSI - Perfil Cajero General PMT - Perfil Gestión PMT - Registro Lecturas de Agua - Solicitud Cuenta Corriente Anual, entre otros.
SICOIN GL	Servicios GL					
<ul style="list-style-type: none"> - Director AFIM - Encargado de Contabilidad - Encargado de Presupuesto - Encargado de Tesorería - Encargado de Planes - Encargado de Contratos - Gestión de Ingresos - Gestión Presupuestaria - Gestión de Préstamos y donaciones - Alcalde - Asesor Municipal - Creación de Unidad Solicitante, entre otros 	<ul style="list-style-type: none"> - Administración Municipal - Gestor Documento de Cobro - Gestor Municipal - Nuevo Cajero General - Nuevo Cajero Receptor - Nuevo Gerente de Agua - Nuevo Gerente de Arbitrios - Nuevo Gestor de IUSI - Perfil Cajero General PMT - Perfil Gestión PMT - Registro Lecturas de Agua - Solicitud Cuenta Corriente Anual, entre otros. 					

Joyabaj, Quiché

No.	Producto Público		
2	<p>Realización de eventos de capacitación de acuerdo a necesidades identificadas en la municipalidad con los temas indicados a continuación:</p> <table border="1" data-bbox="349 511 1802 1039"> <tr> <td data-bbox="349 511 1078 1039"> <ul style="list-style-type: none"> a) Cierre contable y apertura de ejercicio fiscal 2023 (Inicialización de Saldos) b) Generalidades presupuestarias c) Actualizaciones al MAFIM- 2a. Edición d) Revisión y Análisis de Reportes de Gestión y Ejecución Presupuestaria e) Módulo del IUSI en Servicios GL f) Módulo de Arbitrios en Servicios GL g) Planificación y Formulación Presupuestaria enfocado a GpR -SICOIN GL- h) Planificación (Facebook live) i) Planificación y Presupuesto por Resultados </td> <td data-bbox="1078 511 1802 1039"> <ul style="list-style-type: none"> j) Módulo de Caja -Servicios GL- k) Uso del Sistema Soporte GL l) Reportes Financieros m) Préstamos, Donaciones y Convenios n) Módulo de Agua en Servicios GL o) Errores más comunes que se generan al elaborar un Presupuesto p) Módulo de Contratos q) Formulación Presupuestaria de Ingresos y egresos (Facebook live) r) Procesamiento Electrónico de Medios de Pago, entre otros. </td> </tr> </table>	<ul style="list-style-type: none"> a) Cierre contable y apertura de ejercicio fiscal 2023 (Inicialización de Saldos) b) Generalidades presupuestarias c) Actualizaciones al MAFIM- 2a. Edición d) Revisión y Análisis de Reportes de Gestión y Ejecución Presupuestaria e) Módulo del IUSI en Servicios GL f) Módulo de Arbitrios en Servicios GL g) Planificación y Formulación Presupuestaria enfocado a GpR -SICOIN GL- h) Planificación (Facebook live) i) Planificación y Presupuesto por Resultados 	<ul style="list-style-type: none"> j) Módulo de Caja -Servicios GL- k) Uso del Sistema Soporte GL l) Reportes Financieros m) Préstamos, Donaciones y Convenios n) Módulo de Agua en Servicios GL o) Errores más comunes que se generan al elaborar un Presupuesto p) Módulo de Contratos q) Formulación Presupuestaria de Ingresos y egresos (Facebook live) r) Procesamiento Electrónico de Medios de Pago, entre otros.
<ul style="list-style-type: none"> a) Cierre contable y apertura de ejercicio fiscal 2023 (Inicialización de Saldos) b) Generalidades presupuestarias c) Actualizaciones al MAFIM- 2a. Edición d) Revisión y Análisis de Reportes de Gestión y Ejecución Presupuestaria e) Módulo del IUSI en Servicios GL f) Módulo de Arbitrios en Servicios GL g) Planificación y Formulación Presupuestaria enfocado a GpR -SICOIN GL- h) Planificación (Facebook live) i) Planificación y Presupuesto por Resultados 	<ul style="list-style-type: none"> j) Módulo de Caja -Servicios GL- k) Uso del Sistema Soporte GL l) Reportes Financieros m) Préstamos, Donaciones y Convenios n) Módulo de Agua en Servicios GL o) Errores más comunes que se generan al elaborar un Presupuesto p) Módulo de Contratos q) Formulación Presupuestaria de Ingresos y egresos (Facebook live) r) Procesamiento Electrónico de Medios de Pago, entre otros. 		
3	<p>Capacitación en temas relacionados a las finanzas municipales, análisis e interpretación de indicadores financieros, según las siguientes metodologías:</p> <ul style="list-style-type: none"> a) Índice Consolidado Financiero Municipal -ICFM-. b) Ficha de seguimiento del -ICFM- e Informe -ICFM- año finalizado. c) Diagnóstico para el Fortalecimiento de las Finanzas Municipales. 		

Joyabaj, Quiché

No.	Producto Público
4	Elaboración y actualización de Guías de Usuario del Sistema de Contabilidad Integrada de Gobiernos Locales -SICOIN GL- y del Sistema Servicios GL las cuales se encuentran disponibles en el Portal de Gobiernos Locales en el siguiente enlace: https://portalgl.minfin.gob.gt seleccionando las opciones "Biblioteca Virtual", "Guías y Manuales", "Guías Sicoín gl", "Guías Servicios GL", entre otras.
5	Manual de Administración Financiera Integrada Municipal -MAFIM- (Segunda Edición) el cual contiene la actualización de normas, procedimientos técnicos, administrativos y financieros que fortalecen los procesos de la gestión financiera municipal, favorece el control interno, la administración y el uso eficiente y eficaz de los recursos públicos, contribuyendo a la transparencia del gasto y la rendición de cuentas, éste se encuentra disponible en el Portal de Gobiernos Locales en el siguiente enlace: https://portalgl.minfin.gob.gt seleccionando las opciones "Biblioteca Virtual", "Guías y Manuales", "Manuales", "Manual de Administración Financiera Integrada Municipal (2a. Edición) 2022".
6	Tablero de Resultados del Índice Consolidado Financiero Municipal -ICFM- el cual es un instrumento de análisis, monitoreo y evaluación que permite a través de indicadores financieros según la metodología, conocer las fortalezas y áreas de oportunidad de la gestión financiera municipal, útil para la toma de decisiones de las autoridades y funcionarios municipales, éste se encuentra disponible en el Portal de Gobiernos Locales en el siguiente enlace: https://portalgl.minfin.gob.gt seleccionando las opciones "Indicadores" y luego "ICFM".

Joyabaj, Quiché

No.	Producto Público
7	<p>Ficha de Seguimiento a la Gestión Financiera Municipal en la cual se pueden visualizar los resultados de la gestión financiera de los últimos dos años para realizar análisis comparativo y el seguimiento durante el ejercicio fiscal vigente de manera mensual, permitiendo a las autoridades y funcionarios municipales identificar fortalezas y oportunidades de mejora que orienten la labor para establecer estrategias de fortalecimiento financiero municipal; asimismo se pone a disposición el Informe ICFM año finalizado, el cual muestra el análisis general de los resultados de la gestión financiera del ejercicio fiscal finalizado. Ambos instrumentos se encuentran disponibles dentro del Sistema de Contabilidad Integrada de Gobiernos Locales -SICOINGL- en la siguiente ruta: "Ejecución", "Reportes Financieros", "Ficha de Seguimiento Municipal", "Informe ICFM año finalizado".</p>
8	<p>Tablero que muestra la ejecución presupuestaria de la municipalidad desde la perspectiva de los Objetivos de Desarrollo Sostenible -ODS-, Ejes del Plan Nacional de Desarrollo, Prioridades Nacionales, Metas Estratégicas de Desarrollo y Resultados Estratégicos, los cuales se pueden consultar desde el Portal de Gobiernos Locales en el siguiente enlace: https://portalgl.minfin.gob.gt seleccionando las opciones "Indicadores" y luego "Objetivos de Desarrollo Sostenible".</p>

Joyabaj, Quiché

No.	Producto Público	
9	Implementación de las siguientes herramientas informáticas y metodologías:	
	a) Sistema de Contabilidad Integrada de Gobiernos Locales -SICOIN GL-	X Implementada
	b) Sistema Servicios GL	X Implementada
	c) Aplicación (APP) Móvil para Toma de Lecturas de Agua	X Implementada
	d) Generación de Boleto de Ornato Masivo	X Implementada
	e) Metodología del Índice Consolidado Financiero Municipal -ICFM-	X Implementada
	f) Metodología "Diagnóstico para el Fortalecimiento de las Finanzas Municipales"	X Implementada
	g) Metodología "Gestión por Resultados"	X Implementada
	h) Cobro de servicios municipales con tarjeta de crédito y débito	Por implementar
	i) Cobro de servicios municipales a través de BANCAMUNI	Por implementar
	j) Cuenta Única del Tesoro Municipal -CUT-	X Implementada

Joyabaj, Quiché

Año	No.	Producto público	Beneficiarios	Monto (Q)
2020	1	Programa del Aporte Económico del Adulto Mayor (Activos)	187	Q 764,000.00
2020	2	Programa del Aporte Económico del Adulto Mayor (Nuevos Beneficiarios)	18	N/A
2021	3	Programa del Aporte Económico del Adulto Mayor (Activos)	380	Q 1,230,000.00
2021	4	Programa del Aporte Económico del Adulto Mayor (Nuevos Beneficiarios)	205	N/A
2022	5	Programa del Aporte Económico del Adulto Mayor (Activos)	492	Q 2,242,800.00
2022	6	Programa del Aporte Económico del Adulto Mayor (Nuevos Beneficiarios)	140	N/A
2023	7	Programa del Aporte Económico del Adulto Mayor (Activos)	747	Q 2,245,000.00
2023	8	Programa del Aporte Económico del Adulto Mayor (Nuevos Beneficiarios)	278	N/A

No.	Producto público	Comunidad	Aportes / Beneficiarios	Monto (Q)
1	Programa del Aporte Económico del Adulto Mayor	Joyabaj	14,031	6481800
2	Ventanilla Única Municipal	Joyabaj	11	N/A

Joyabaj, Quiché

No.	Producto público	Comunidad	Beneficiarios	Monto (Q)
1	Identificación de Hogares Sin Energía	Joyabaj	N/I	Q4,998.00

No.	Producto público	Comunidad	Beneficiarios	Monto (Q)*
7	Supervisión técnica de calidad y cantidad en estaciones de servicio, por personal Delegado de la DGH, durante el período 2020-agosto 2023 13 Supervisiones técnicas de calidad y cantidad en estaciones de servicio, plantas y depósitos de almacenamiento y expendios de GLP en cilindros por personal Delegado de la DGH, durante el período 2020-agosto 2023	Joyabaj	toda la población	Q21,538.53

Joyabaj, Quiché

No.	Producto público	Comunidad	Beneficiarios	Monto (Q)
1	B-034-2020 BACHEO DE LA RED VIAL PAVIMENTADA	Joyabaj, MULTIMUNICIPAL QUICHÉ, San Antonio Ilotenango.	107,959	Q 6,580,183.24
2	L-079-2020 LIMPIEZA DEL DERECHO DE VIA	Joyabaj, MULTIMUNICIPAL QUICHÉ.	82,369	Q 866,323.10
3	B-057-2022 - BACHEO DE LA RED VIAL PAVIMENTADA	Joyabaj, MULTIMUNICIPAL QUICHÉ, San Antonio Ilotenango, Santa Cruz del Quiché.	211,828	Q 3,820,425.00
4	L-129-2022 - LIMPIEZA DEL DERECHO DE VIA	Joyabaj, MULTIMUNICIPAL QUICHÉ.	82,369	Q 861,544.00
5	REPOSICION CARRETERA RD-QUI-02 TRAMO PACHALUM - CHUAQUENUM QUICHE	PACHALUM, JOYABAJ	98,746	Q 652,478.78
6	MEJORAMIENTO CARRETERA RUTA RD-QUI-02 TRAMO PALIBATZ PACHALUM - CHUAQUENUM JOYABAJ QUICHE	JOYABAJ, PACHALUM	91,208	N/I
7	REMOZAMIENTO EOUM, BARRIO LA LIBERTAD, JOYABAJ, QUICHE	JOYABAJ	731	Q 2,622,003.53
8	COCINA , CASERIO PERICÓN CHUACORRAL SECTOR II , JOYABAJ, QUICHE	CASERIO PERICÓN CHUACORRAL	51	Q 99,750.00
9	COCINA , PARAJE LAS DELICIAS -TUNAJA , JOYABAJ, QUICHE	PARAJE LAS DELICIAS	91	Q 99,750.00

Joyabaj, Quiché

No.	Producto público	Comunidad	Beneficiarios	Monto (Q)
10	COCINA , CASERIO RIO GRANDE LOS LLANOS , JOYABAJ, QUICHE	CASERIO RIO GRANDE ILOS LLA	62	Q 99,750.00
11	COCINA , CASERIO EL BOQUERON , JOYABAJ, QUICHE	CASERIO EL BOQUEROI	492	Q 99,750.00
No.	Producto público por finalizar	Comunidad	Beneficiarios	Monto (Q)
1	MEJORAMIENTO CARRETERA RUTA RD CHM 17 TRAMO SAN MARTÍN JILOTEPEQUE CHIMALTENANGO JOYABAJ QUICHE	SAN MARTIN JILOTEPEQUE - JOYABAJ	166,157	Q 808,862.21

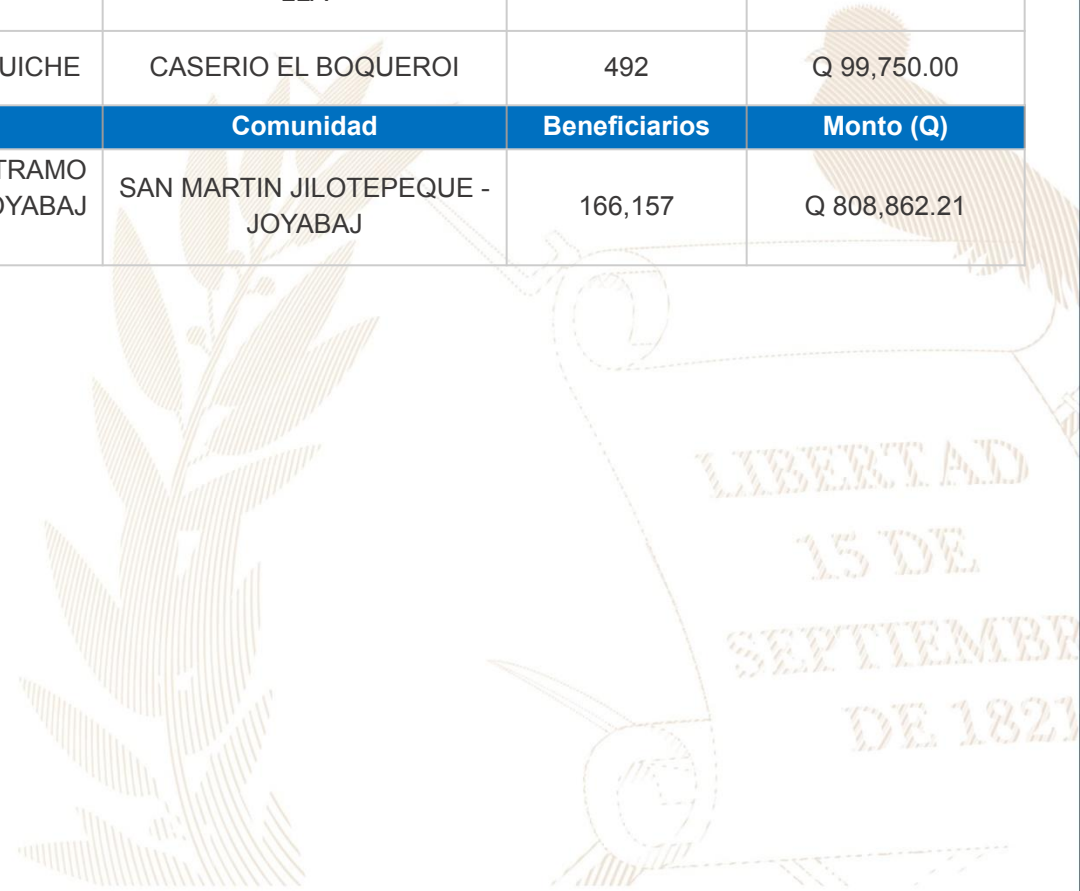

Joyabaj, Quiché

Año	No.	Producto público	Comunidad	Beneficiarios	Monto (Q)
2020	1	Reforestación	Comunidad Linares	20	Q2,950.40
2020	2	Capacitaciones	El Boquerón, Área Urbana Salón Municipal, Área Urbana	490	Q3,495.60
2020	3	Jornadas de Limpieza	Salida a San Martín Salida a Pachalum Sector La Planta Eléctrica Área Urbana centro del Municipio	362	Q14,758.50
2020	4	Instrumentos Ambientales Públicos	Joyabaj	104,844	Q14,891,950.00
2021	5	Reforestación	Pericón Choacorrall, Los Llanos	90	Q5,163.20
2021	6	Capacitaciones	Área Urbana, Aldea Chuaquenun, Aldea Caquil, Aldea El Pericon	370	Q4,078.20
2021	7	Jornadas de Limpieza	Limpieza ribera río Caquil, Limpieza ribera río Pasaguay, Limpieza área de La Feria en casco urbano, Limpieza ribera río Caquil	213	Q93,470.50

Joyabaj, Quiché

Año	No.	Producto público	Comunidad	Beneficiarios	Monto (Q)
2021	8	Instrumentos Ambientales Públicos	Joyabaj	107,634	Q8,595,885.18
2022	9	Reforestación	Paraje las Delicias aldea Tunajá	100	Q1,475.20
2022	10	Capacitaciones	Aldea Caquil Alde Chuaquenum Caserío La Estanzuela Alde Xeabaj Colonia Los Angeles Aldea Las Lomas Área Urbana	490	Q5,826,00
2022	11	Jornadas de Limpieza	Limpieza en área perimetral y calles aledañas de EOUM Ingeniero Domingo Beteta Paz, Barrio La Democracia. Área de La Feria.	152	Q2,853.31
2022	12	Instrumentos Ambientales Públicos	Joyabaj	110,427	Q198,888,968.00
2023	13	Reforestación	Caserío Pericón Chuacorrál, Sector II	86	Q1,740.74
2023	14	Instrumentos Ambientales Públicos	Joyabaj	113,217	Q12,836,356.00

Joyabaj, Quiché

Año	No.	Producto público	Comunidad	Beneficiarios	Monto (Q)
2020	1	Asistencia y dotación de alimentos	N/I	343	Q 111,646.50
	2	Regulación del patrimonio productivo agropecuario	N/I	475	Q 21,795.59
2021	1	Asistencia y dotación de alimentos	N/I	84	Q 34,838.16
	2	Regulación del patrimonio productivo agropecuario	N/I	350	Q 25,586.39
	3	Seguro agropecuario / agrícola catastrófico	N/I	17	Q 9,219.17
2022	1	Asistencia y dotación de alimentos	N/I	23	Q 8,855.00
	2	Entrega de estipendios para el establecimiento de huertos familiares, para reactivación de unidades productivas; y para conservación de suelos y agua	N/I	1,186	Q 1,186,000.00
	3	Regulación del patrimonio productivo agropecuario	N/I	368	Q 44,973.46
	4	Seguro agropecuario / agrícola catastrófico	N/I	81	Q 43,763.33
2023	1	Asistencia y dotación de alimentos	N/I	863	Q 194,175.00
	2	Entrega de estipendios para el establecimiento de huertos familiares, para reactivación de unidades productivas; y para conservación de suelos y agua	N/I	49	Q 49,000.00
	3	Regulación del patrimonio productivo agropecuario	N/I	387	Q 44,384.68
	4	Seguro agropecuario / agrícola catastrófico	N/I	86	Q 45,566.96

Joyabaj, Quiché

Dirección General del Deporte y la Recreación

Año	No.	Producto público	Comunidad	Beneficiarios	Monto (Q)
2021	1	000-024 Personas beneficiadas con actividades deportivas no escolares, no federadas y de recreación	Joyabaj	200	N/A
2021	2	000-030 Festivales deportivos, recreativos y otros eventos de carácter especial, realizados para promover el acceso a la actividad física y la recreación	Joyabaj	1	N/A
2023	3	11-002 Personas beneficiadas con actividades deportivas no escolares, no federadas y de recreación	Joyabaj	250	N/A
2023	4	11-004 Mujeres beneficiadas con acceso a actividades físicas, recreativas y de sensibilización para la prevención de la violencia	Joyabaj	600	N/A
2023	5	11-006 Personas que reciben implementos para actividades físicas, deportivas y de recreación física en su tiempo libre	Joyabaj	72	N/A

Dirección General de las Artes

Año	No.	Producto público	Comunidad	Beneficiarios	Monto (Q)
2020	1	Artistas apoyados en la Iniciativa Apoyarte 2020	Joyabaj	4	Q12,000.00

Joyabaj, Quiché

Acciones Pendientes

No.	Producto público	Comunidad	Beneficiarios	Monto (Q)
1	MEJORAMIENTO HOSPITAL DE JOYABAJ, QUICHÉ	JOYABAJ, QUICHÉ	95,864	Q 43,691,500.00



Joyabaj, Quiché

No.	Producto público	Comunidad	Beneficiarios	Monto (Q)
1	Instalación de señalización vial en la Región VII Noroccidente.	Joyabaj	113,217 personas	Q 2,102,924.73
2	Patrullajes policiales a pie	Joyabaj	113,217 personas	Q 620,438.19
3	Patrullajes policiales en vehículos	Joyabaj	113,217 personas	Q 251,667.32
4	Patrullajes policiales en motocicletas	Joyabaj	113,217 personas	Q 94,144.75
5	Patrullajes policiales en bicicletas	Joyabaj	113,217 personas	Q 3,427.14
6	Atención a personas agredidas	Joyabaj	113,217 personas	Q 696,739.26
7	Patrullajes policiales	Joyabaj	113,217 personas	Q 828,605.93
8	Operativos policiales	Joyabaj	113,217 personas	Q 818,602.25
9	Patrullajes policiales en mercados	Joyabaj	113,217 personas	Q 114,955.63
10	Patrullajes policiales en protección a la naturaleza	Joyabaj	113,217 personas	Q 114,299.78

Joyabaj, Quiché

No.	Producto público	Comunidad	Beneficiarios	Monto (Q)
11	Operativos policiales en protección a la naturaleza	Joyabaj	113,217 personas	Q 17,325.77
12	Seguridad a personalidades, edificios y entidades	Joyabaj	113,217 personas	Q 155,905.16
13	Servicios policiales para mantener y resguardar el orden público	Joyabaj	113,217 personas	Q 163,138.27
14	Operativos policiales especializados para el control de homicidios	Joyabaj	113,217 personas	Q 816,043.73
15	Patrullajes policiales motorizados en áreas focalizadas para la reducción de homicidios	Joyabaj	113,217 personas	Q 389,706.42
16	Atención a mujeres víctimas de violencia con asesoría y acompañamiento policial	Joyabaj	113,217 personas	Q 479.29
17	Asesoría y acompañamiento policial a mujeres víctimas de violencia	Joyabaj	113,217 personas	Q 64,318.96
18	Operativos policiales para el control del expendio y consumo de bebidas alcohólicas, fermentadas o destiladas	Joyabaj	113,217 personas	Q 12,986.15
19	Puestos policiales fijos para la prevención de extorsiones	Joyabaj	113,217 personas	Q 607.89
20	Atención de denuncias recibidas por extorsión	Joyabaj	113,217 personas	Q 642.49

Joyabaj, Quiché

No.	Producto público	Comunidad	Beneficiarios	Monto (Q)
1	Operaciones Terrestres*	Joyabaj	1,119,425	Q36,334,109.39
2	Acciones de Prevención, contención y respuesta ante Covid-19*	Joyabaj	14,468	Q3,059,172.52
3	Operaciones Terrestres*	Joyabaj	1,119,425	Q 64,903,660.00
4	Acciones de Prevención, contención y respuesta ante Covid-19*	Joyabaj	14,468	Q 1,428,482.22
5	Mejoramiento red vial terciaria	Joyabaj	25,639	Q4,236,957.99

*Datos a nivel nacional

Joyabaj, Quiché

No.	Producto público	Comunidad	Beneficiarios	Monto (Q)
1	Gestión con CARE Guatemala	N/I		N/A
2	Gestión con Plan Internacional	N/I	N/I	N/A
3	Proyecto de leche municipal	N/I		N/A
4	En el marco legal y para el buen funcionamiento de la Comisión Departamental de Seguridad Alimentaria y Nutricional se logró ante el pleno del Concejo Departamental de Desarrollo, la reactivación de la CODESAN a fin de garantizar el derecho a la seguridad alimentaria y nutricional a la población en general, especialmente la más vulnerable, así mismo cuenta con una estructura organizativa institucional para garantizar las acciones y funciones de cada institución que integra la comisión.	N/I	N/I	N/A
5	Con el objetivo de reducir la cantidad de casos con desnutrición aguda a nivel departamental y garantizar las acciones, programas y proyectos de seguridad alimentaria y nutricional para la recuperación nutricional de los menores de 5 años reportados, se logró establecer la mesa técnica departamental de desnutrición aguda en el departamento de Quiché.	N/I	N/I	N/A

Joyabaj, Quiché

No.	Producto público	Comunidad	Beneficiarios	Monto (Q)
6	Como parte del diseño y validación de herramientas o procedimientos técnicos que permiten el monitoreo y valoración de intervenciones de Seguridad Alimentaria y Nutricional se participó con la Mesa Técnica Departamental de Alimentación Escolar para proponer recetas nutritivas para la fase inicial de Acompáñame a Crecer.	N/I	N/I	N/A
7	Con el objetivo de promover y divulgar la importancia y valoración de la Lactancia Materna, se participó en caminata conmemorativa a la semana Mundial de la Lactancia Materna, así mismo se realizó mural en la delegación departamental de Quiché.	N/I	N/I	N/A



Joyabaj, Quiché

Ejercicio fiscal 2020

Inversiones de Consejos de Desarrollo Departamental

No.	SNIP	Producto público	Comunidad	Beneficiarios	Monto (Q)
1	206477	DRENAJES	BARRIO CENTRAL	7,000	Q 241,815.00
2	206704	DRENAJES	BARRIO LA DEMOCRACIA	5,220	Q 58,953.80
3	206705	DRENAJES	BARRIO LA LIBERTAD	4,600	Q 7,400.50
4	206708	AGUA POTABLE	PARAJE CHIAJ	5,300	Q 42,500.00
5	206710	AGUA POTABLE	PARAJE LA CUCHILLA	1,000	Q 19,104.60
6	206709	AGUA POTABLE	CASERIO CHUGERJA	1,500	Q 59,500.00
7	239875	AGUA POTABLE	CASERIO CERRO CUMATZ	1,500	Q 45,633.94
8	224687	AGUA POTABLE	CASERIO PARLACHE,	500	Q 9,000.00
9	224727	ESCUELA PRIMARIA	Área Urbana	700	Q 134,005.80
10	224750	AGUA POTABLE	CASERIO LOS SIMIENTOS	1,400	Q 11,040.00
11	224739	AGUA POTABLE	Monte Karlo	125	Q 109,000.00
12	224791	AGUA POTABLE	Aldea Estanzuela	650	Q 27,000.00
13	224773	AGUA POTABLE	CASERIO EL AGUACATE SEGUNDA FASE,	1,700	Q 3,800.00

Joyabaj, Quiché

Ejercicio fiscal 2020

No.	SNIP	Producto público	Comunidad	Beneficiarios	Monto (Q)
14	206706	MEJORAMIENTO CAMINO	Caserío El Portuguez	1,700	Q 204,878.11
15	226438	AGUA POTABLE	Aldea Pachilip Sector II	1,700	Q 294,405.33
16	242850	AGUA POTABLE	BARRIO LA DEMOCRACIA	200	Q 975,000.00
17	242890	MEJORAMIENTO CAMINO	SAN JOSÉ CHUACORRAL	575	Q 1,512,984.00
18	243383	AGUA POTABLE	CASERIO LOS LLANOS	865	Q 950,000.00
19	243432	MEJORAMIENTO CAMINO	ALDEA CAQUIL	1,747	Q 950,000.00
20	242887	AGUA POTABLE	CASERÍO SAN LUIS LA COMUNIDAD,	960	Q 975,000.00
21	243508	AGUA POTABLE	JOYABAJ	1,020	Q 250,000.00
22	242891	INSTITUTO BASICO	CRUZ CHICH	144	Q 719,287.00
23	242880	MEJORAMIENTO CAMINO	BARRIO LA LIBERTAD	950	Q 975,000.00
24	258348	ESCUELA PRIMARIA	PARAJE EL MIRADOR SEGUNDO	1,125	Q 207,865.92
25	243387	ESCUELA PRIMARIA	CASERIO LIMARES	200	Q 246,814.00
			TOTAL	42,381	Q 9,029,988.00

Joyabaj, Quiché

Ejercicio fiscal 2021

No.	SNIP	Producto público	Comunidad	Beneficiarios	Monto (Q)
1	242850	AGUA POTABLE	BARRIO LA DEMOCRACIA	575	Q 70,687.50
2	242890	MEJORAMIENTO CAMINO	DESDE SAN JOSE CHUACORRAL HACIA EL TEMAL	865	Q 30,259.69
3	243383	AGUA POTABLE	CASERIO LOS LLANOS	1,744	Q 95,095.00
4	243432	AGUA POTABLE	ALDEA CAQUIL	960	Q 47,500.00
5	242887	AGUA POTABLE	CASERIO SAN LUIS LA COMUNIDAD	1,020	Q 58,500.00
6	242891	MEJORAMIENTO CAMINO	DESDE XECNUP HACIA CRUZ CHIC	950	Q 72,000.63
7	242880	AGUA POTABLE	BARRIO LA LIBERTAD	1,130	Q 60,060.00
8	260090	AGUA POTABLE	VARIAS COMUNIDADES	165	Q 800,000.00

Joyabaj, Quiché

Ejercicio fiscal 2021

No.	SNIP	Producto público	Comunidad	Beneficiarios	Monto (Q)
9	242877	AGUA POTABLE	BARRIO CENTRAL	235	Q 990,000.00
10	243384	INSTITUTO BASICO	BARRIO LA DEMOCRACIA	1,600	Q 915,000.00
11	279761	AGUA POTABLE	ALDEA CHUAQUENUM	720	Q 605,958.18
12	260117	AGUA POTABLE	CASERIO SAN JOSE CHUACORAL	350	Q 487,951.00
13	259926	AGUA POTABLE	CASERIO LAS LOMAS	750	Q 2,500,000.00
14	259924	AGUA POTABLE	CASERIO LIMARES	460	Q 899,900.00
15	260115	AGUA POTABLE	BARRIO LA LIBERTAD	1,200	Q 547,076.00
16	259927	AGUA POTABLE	ALDEA CHORRAXAJ	1,200	Q 850,000.00
		TOTAL		13,924	Q9,029,988.00

Joyabaj, Quiché

Ejercicio fiscal 2022

No.	SNIP	Producto público	Comunidad	Beneficiarios	Monto (Q)
1	279503	AGUA POTABLE	BARRIO CENTRAL	760	Q 949,900.00
2	279508	AGUA POTABLE	CASERIO LOS LLANOS	980	Q1,800,000.00
3	279510	AGUA POTABLE	ALDEA CHORRAXAJ	850	Q410,000.00
4	279514	AGUA POTABLE	ALDEA CAQUIL	990	Q430,000.00
5	279527	AGUA POTABLE	CASERIO SAN LUIS LA COMUNIDAD	987	Q1,085,442.00
6	279529	AGUA POTABLE	CASERIO SAN ISIDRO	921	Q1,000,000.00
7	289282	AGUA POTABLE	COLONIA LOS CERRITOS	998	Q899,900.00
8	279535	AGUA POTABLE	ALDEA LAGUNA SECA	993	Q978,660.00
9	279554	MEJORAMIENTO CAMINO	ALDEA XEPEPEN	1,650	Q899,900.00
10	279550	AGUA POTABLE	CASERIO LAS LOMAS	1,000	Q2,425,761.00
			TOTAL	10,129	Q10,879,563.00

Joyabaj, Quiché

Ejercicio fiscal 2023

No.	SNIP	Producto público	Comunidad	Beneficiarios	Monto (Q)
1	297904	AGUA POTABLE	COLONIA LOS CERRITOS	800	Q1,000,000.00
2	297883	AGUA POTABLE	ALDEA SAN JUAN LOS LLANOS	400	Q500,000.00
3	297881	AGUA POTABLE	CASERIO SAN LUIS LA COMUNIDAD	825	Q1,100,000.00
4	297922	MEJORAMIENTO CAMINO	CASERIO SAN JOSE CHUACORRAL HACIA LA ALDEA PACHILIP SECTOR II	2,300	Q4,492,724.00
5	297882	AGUA POTABLE	ALDEA LAS LOMAS	1,600	Q2,743,632.00
6	297915	AGUA POTABLE	ALDEA EL BOQUERÓN	2,000	Q3,000,000.00
			TOTAL	7,925	Q12,836,356.00

Joyabaj, Quiché

Ejercicio fiscal 2024

No.	SNIP	Producto público	Comunidad	Beneficiarios	Monto (Q)
1	316794	AGUA POTABLE	ALDEA LAS LOMAS	2,000	Q4,051,599.00
2	314945	CAMINO RURAL	ALDEA PACHILIP SECTOR II	2,500	Q4,492,724.00
3	314952	AGUA POTABLE	CUARTO CENTRO LA ESTANZUELA	500	Q1,000,000.00
4	314957	AGUA POTABLE	PARAJE EL BORDO EL MIRADOR	500	Q1,000,000.00
5	314962	AGUA POTABLE	ALDEA PACHILIP	600	Q1,343,632.00
6	314965	AGUA POTABLE	ALDEA LAGUNA SECA	500	Q1,000,000.00
7	318316	AGUA POTABLE	PARAJE SUNALA MUCAJ	250	Q564,765.00
8	318267	AGUA POTABLE	SECTOR CHOTUJ, COLONIA LA TRIBUNA	800	Q1,500,000.00
			TOTAL	7,650	Q14,952,720.00

Joyabaj, Quiché

Año	No.	Producto público	Comunidad	Beneficiarios	Monto (Q)
2020 - 2022	1	PERSONAS BENEFICIADAS CON FORMACIÓN OCUPACIONAL CERTIFICABLE	JOYABAJ	11	N/A
2023	2	PERSONAS BENEFICIADAS CON FORMACIÓN OCUPACIONAL CERTIFICABLE	JOYABAJ	18	N/A
			TOTAL GENERAL	29	
2020 - 2022	1	PERSONAS BENEFICIADAS CON CAPACITACIÓN NO CERTIFICABLE	JOYABAJ	2,539	N/A
2023	2	PERSONAS BENEFICIADAS CON CAPACITACIÓN NO CERTIFICABLE	JOYABAJ	218	N/A
			TOTAL GENERAL	2,757	
2020 - 2022	1	EMPRESAS BENEFICIADAS CON ASISTENCIA TÉCNICA	JOYABAJ	3	N/A
2023	2	EMPRESAS BENEFICIADAS CON ASISTENCIA TÉCNICA	JOYABAJ	7	N/A
			TOTAL GENERAL	29	

Joyabaj, Quiché

No.	Producto público	Comunidad	Beneficiarios	Monto (Q)
1	Cursos de capacitación	Santa María Joyabaj	43	Q 3,518.69



Joyabaj, Quiché

No.	Producto público	Comunidad	Beneficiarios	Monto (Q)
1	Formulación de proyectos	Joyabaj	1 entidad	Q 45,587.14
2	Servicios de laboratorio de agua	Joyabaj	1 entidad	N/A

Año	No.	Producto público	Comunidad	Beneficiarios	Monto (Q)
2020	1	Capacitación en Gestión Municipal a autoridades, funcionarios y empleados municipales	Área Urbana	2,062 personas	Q 544,003.18
	2	Capacitación en gestión social a empleados municipales y sociedad civil urbana organizada	Área Urbana	1,813 personas	Q 715,024.39
	3	Capacitación en temas de administración, finanzas y en elaboración de instrumentos dirigida a autoridades, funcionarios y empleados municipales	Área Urbana	231 personas	Q 878,075.56
2021	1	Capacitación en Gestión Municipal a autoridades, funcionarios y empleados municipales	Área Urbana	3,884 personas	Q 592,142.96
	2	Capacitación en gestión social a empleados municipales y sociedad civil urbana organizada	Área Urbana	2,381 personas	Q 771,469.21
	3	Capacitación en temas de administración, finanzas y en elaboración de instrumentos dirigida a autoridades, funcionarios y empleados municipales	Área Urbana	1,034 personas	Q 776,018,27

*Nota: Cifras a nivel nacional

Joyabaj, Quiché

Año	No.	Producto público	Comunidad	Beneficiarios	Monto (Q)
2022	1	Capacitación en Gestión Municipal a autoridades, funcionarios y empleados municipales	Área Urbana	4,389 personas	Q 588,997.74
	2	Capacitación en gestión social a empleados municipales y sociedad civil urbana organizada	Área Urbana	2,803 personas	Q 805,028.26
	3	Capacitación en temas de administración, finanzas y en elaboración de instrumentos dirigida a autoridades, funcionarios y empleados municipales	Área Urbana	231 personas	Q 785,660.88
2023	1	Capacitación en Gestión Municipal a autoridades, funcionarios y empleados municipales	Área Urbana	2,126 personas	Q 374,429.30
	2	Capacitación en gestión social a empleados municipales y sociedad civil urbana organizada	Área Urbana	1,818 personas	Q 512,970.23
	3	Capacitación en temas de administración, finanzas y en elaboración de instrumentos dirigida a autoridades, funcionarios y empleados municipales	Área Urbana	109 personas	Q 474,689.80

***Nota: Cifras a nivel nacional**

Joyabaj, Quiché

Año	No.	Producto público	Comunidad	Hect. Afec.	Beneficiarios	Monto (Q)	
2020	1	Incendios Forestales y No Forestales Atendidos	San José Chuacorrall	12	N/I	Q 9,882,225.10	**
2021	2	Instancias Municipales de Reducción de Riesgo de Desastres	Joyabaj	N/I	N/I	Q 1,840,592.46	**
2022	1	Incendios Forestales y No Forestales Atendidos	Colonia Los Ángeles	9	N/I	Q 9,330,624.02	**
	2		Aldea Tzalam	3	N/I		
	3		Río Cocol	4	N/I		
	4		Aldea Pasaguay	32.2	N/I		
	5		Panchum	4	N/I		
	6		Sector El Calvario	0.5	N/I		
	7		Estancia Pachilip	1	N/I		
	8		Rastro Municipal	0.5	N/I		
	9		Aldea Tunaja	2.5	N/I		
	10		San Isidro La Comunidad	0.4	N/I		
	11		Aldea Pasaguay	40	N/I		
	12		Aldea Chuixil	20.2	N/I		
	13		Aldea Choraxaj	22.5	N/I		
	14		Río Blanco	1	N/I		

Joyabaj, Quiché

Año	No.	Producto público	Comunidad	Hect. Afec.	Beneficiarios	Monto (Q)	
2022	15	Incendios Forestales y No Forestales Atendidos	Aldea Panchaj	2.5	N/I	Q 9,330,624.02	**
	16		Sector Las Cuevas	3	N/I		
	17		Aldea Chotuj	12	N/I		
	18		Aldea Quiacoj	20	N/I		
	19		Aldea Panchun	2	N/I		
	1	Coordinadoras Municipales para la Reducción de Desastres	Joyabaj	N/I	40	Q 1,326,331.23	**
2023	1	Incendios Forestales y No Forestales Atendidos	Caserio El Bosque, Pachilip	4	N/I	Q 5,607,818.70	**
	2		Caserio El Aguacate	5	N/I		
	3		Sunala Mucaj	3	N/I		
	4		Sunala Mucaj	2	N/I		
	5		Paraje Pachichij	7	N/I		
	6		Caserio El Infiernito	4	N/I		
	7		Caserio La Estancia	2	N/I		
	8		Sector Chotuj, La Tribuna	3	N/I		
	9		Caserio San José Chuacorrál	1	N/I		
	10		Aldea Pájaro de Plata	N/I	N/I		

Joyabaj, Quiché

Año	No.	Producto público	Comunidad	Hect. Afec.	Beneficiarios	Monto (Q)
2023	11	Incendios Forestales y No Forestales Atendidos	Caserio Laguna Seca, Aldea Tunaja	2	N/I	Q 5,607,818.70
	12		Caserio Chijuc	1	N/I	
	13		Paraje Chuacheken	5	N/I	
	14		El Zapote	12	N/I	
	15		Río Grande Pachilip	3	N/I	
	16		Aldea Chosavic	2	N/I	
	17		Caserio Chuacheken	7	N/I	
	18		Sunala Mucaj	2	N/I	
	19		Sector Cuatro Palos, aldea Las Lomas	1	N/I	
	20		Pachilip Sector 1	3	N/I	
21	Pachilip Sector 1	25	N/I			

** **NOTA:** El monto consignado representa lo ejecutado en forma global para el ejercicio fiscal indicado

Alejandro Eduardo Giammattei Falla
Señor Presidente de la República

**Secretaría de Coordinación
Ejecutiva de la Presidencia**

Álvaro Leonel Díaz Velásquez
Secretario de Coordinación Ejecutiva

Danilo José Soto Castañeda
Subsecretario de Coordinación Ejecutiva

Victor Hugo Paiz Gómez
Subsecretario para la Descentralización

Leonel Eduardo Girón Véliz
Director del Sistema de Consejos de Desarrollo

Luis Eduardo Orozco Orellana
Director General para la Descentralización

Jonathan Arnulfo Del Cid López
Director de Informática

Jesús Felipe Polanco Tello
Director Técnico de Operaciones

Luis Alfonso Rodas Guzmán
Director de Planificación

Jennifer Cristina García Marroquín
Directora de Comunicación social

Luz Azucena Mendoza Cajbón
Directora Administrativa Financiera

María José Sánchez Mejía
Directora de Asesoría Jurídica

Alberto Emmanuel Soto de León
Director de Auditoría Interna

Isis Ana Graciela Serrano Lemus
Asesoría Técnica

Saúl Nehemías Obando Mejía
Dirección Técnica de Operaciones

David Roberto Barrera Valenzuela
Dirección Técnica de Operaciones

Autorizado

Alejandro Eduardo Giammattei Falla
Señor Presidente de la República

Álvaro Leonel Díaz Velásquez
Secretario de Coordinación Ejecutiva de la Presidencia

Elaborado

Despacho
Secretaría de Coordinación Ejecutiva de la Presidencia

Subsecretaría de Coordinación Ejecutiva
Secretaría de Coordinación Ejecutiva de la Presidencia

Revisado

Dirección del Sistema de Consejos de Desarrollo
Dirección Técnica de Operaciones
Dirección de Descentralización

Diseño y diagramación

Dirección de Comunicación Social

340 municipios
fuertes,
hacen un Estado fuerte!

ACCESO A INFORMACIÓN DIGITAL



<https://scep.gob.gt/carta-de-navegacion-municipal/>