



Carta de navegación Municipal

MUNICIPALIDAD DE JOCOTÁN, CHIQUIMULA



GOBIERNO de GUATEMALA
Dr. ALEJANDRO GIAMMATTEI

MINISTERIO DE SERVICIOS PÚBLICOS



GOBIERNO de GUATEMALA
Dr. ALEJANDRO GIAMMATTEI

MINISTERIO DE TRABAJO Y PREVISIÓN SOCIAL



GOBIERNO de GUATEMALA
Dr. ALEJANDRO GIAMMATTEI

MINISTERIO DE CULTURA Y DEPORTE



GOBIERNO de GUATEMALA
Dr. ALEJANDRO GIAMMATTEI

MINISTERIO DE AMBIENTE Y RECURSOS NATURALES



GOBIERNO de GUATEMALA
Dr. ALEJANDRO GIAMMATTEI

MINISTERIO DE SALUD PÚBLICA Y ASISTENCIA SOCIAL



GOBIERNO de GUATEMALA
Dr. ALEJANDRO GIAMMATTEI

MINISTERIO DE AGRICULTURA, GANADERÍA Y ALIMENTACIÓN



GOBIERNO de GUATEMALA
Dr. ALEJANDRO GIAMMATTEI

MINISTERIO DE COOPERACIÓN



GOBIERNO de GUATEMALA
Dr. ALEJANDRO GIAMMATTEI

MINISTERIO DE EDUCACIÓN



GOBIERNO de GUATEMALA
Dr. ALEJANDRO GIAMMATTEI

SECRETARÍA DE SEGURIDAD ALIMENTARIA Y NUTRICIONAL DE LA PRESIDENCIA DE LA REPÚBLICA



GOBIERNO de GUATEMALA
Dr. ALEJANDRO GIAMMATTEI

SECRETARÍA PRESIDENCIAL DE LA VELOCIDAD



GOBIERNO de GUATEMALA
Dr. ALEJANDRO GIAMMATTEI

COMISIÓN PRESIDENCIAL DE ASUNTOS MUNICIPALES



Instituto Guatemalteco de Turismo



LIBERTAD
15 DE
SEPTIEMBRE
DE 1821

Estimados Alcaldes y Alcaldesas:

Me dirijo a ustedes con un mensaje de profundo compromiso y gratitud en este importante momento de transición de gobierno. Como Presidente de la República de Guatemala, identificado plenamente con el municipalismo y la necesidad de fortalecer el poder local, es mi deber informarles sobre los alcances y resultados a nivel local y nacional, y cómo orientar de mejor manera los retos del desarrollo en las 340 municipalidades del país.

En este sentido, deseo resaltar el análisis exhaustivo realizado por la Secretaría de Coordinación Ejecutiva de la Presidencia, los Ministerios y demás instituciones que reportan los logros alcanzados a nivel sectorial y del Sistema de Consejos de Desarrollo, así como las brechas que se deben superar. Los datos recopilados en este análisis, proporcionan una base sólida para la toma inteligente y oportuna de decisiones en cada municipalidad, por lo que se ilustran las prioridades de su municipio, así como las transferencias financieras que el Organismo Ejecutivo traslada de manera efectiva y oportuna a todas las municipalidades del país, lo que ha permitido ir cerrando brechas y asegurar un futuro más próspero.

El Sistema de Consejos de Desarrollo ha sido una herramienta fundamental para fomentar la participación ciudadana y garantizar que las necesidades de nuestras comunidades sean atendidas de manera adecuada. Gracias al esfuerzo conjunto entre el Gobierno central y las

municipalidades, se han logrado avances notables en el desarrollo local y en la mejora de la calidad de vida de nuestros ciudadanos, fortaleciendo así el municipalismo.

Es importante reconocer que aún existen retos por alcanzar. Estos retos y brechas demandan como país, redoblar esfuerzos y a trabajar de la mano para superar las adversidades. Con la información proporcionada por el Gobierno central en este documento, estamos en una posición sólida para tomar decisiones informadas que nos permitan avanzar hacia una Guatemala con más desarrollo. Hacer gobierno implica recordar que el verdadero poder radica en la unidad, complementariedad y colaboración, por lo que trabajar en conjunto para beneficio de las comunidades, asegura construir una Guatemala más fuerte, más unida y más próspera.

**"Que Dios bendiga Guatemala".
Con gratitud y compromiso,**

**Dr. Alejandro Giammattei
Presidente de la República**

LIBERTAD
15 DE
SEPTIEMBRE
DE 1821

Eficiencia en aportes a Consejos de Desarrollo, Departamental, Chiquimula 2020 - 2023

No.	Municipio	Porcentaje de ejecución 2020	Porcentaje de ejecución 2021	Porcentaje de ejecución 2022	Porcentaje de ejecución 2023	Porcentaje de ejecución 2020 - 2023
1	Ipala	100%	100%	100%	0%	70%
2	Olopa	71%	71%	97%	27%	65%
3	Camotán	84%	99%	90%	0%	64%
4	Chiquimula	39%	100%	76%	41%	63%
5	San Jacinto	88%	89%	68%	10%	61%
6	Jocotán	63%	98%	85%	1%	58%
7	San Juan Ermita	73%	100%	77%	0%	57%
8	San José La Arada	76%	81%	72%	7%	56%
9	Esquipulas	48%	83%	83%	14%	55%
10	Quezaltepeque	26%	88%	49%	19%	44%
11	Concepción Las Minas	27%	86%	56%	0%	40%

*Información al mes de agosto 2023.

Jocotán, Chiquimula

Asignación IVA-PAZ CODEDE

Al mes de agosto 2023

Ejercicio Fiscal	Monto Aprobado	Saldo de Arrastre (Ejercicio fiscal anterior)	Monto Real	Monto Desembolsado	Saldo de Arrastre (Ejercicio fiscal actual)	Porcentaje de Ejecución
2020	Q11.410.206,00	-Q967.233,00	Q10.442.973,00	Q7.204.994,23	Q4.205.211,77	63%
2021	Q11.410.206,00	-Q4.205.211,77	Q7.204.994,23	Q11.150.856,85	Q259.349,15	98%
2022	Q13.608.295,00	-Q259.349,15	Q13.348.945,85	Q11.634.963,55	Q1.973.331,45	85%
2023	Q15.929.401,00	-Q1.973.331,45	Q13.956.069,55	Q179.740,00	Q15.749.661,00	1%
Total	Q52.358.108,00	-Q7.405.125,37	Q44.952.982,63	Q30.170.554,63	Q22.187.553,37	58%

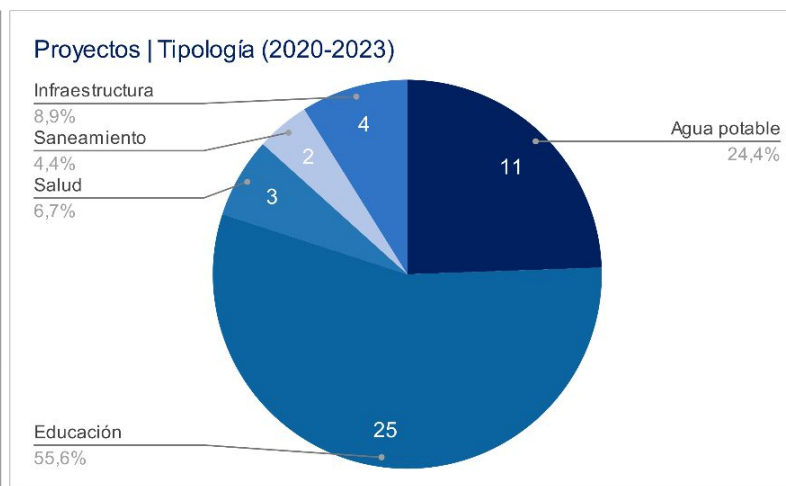
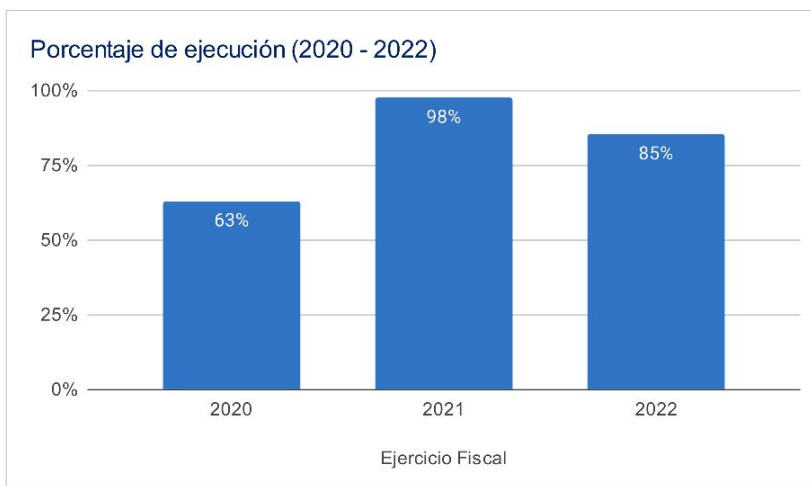

Asignaciones y Transferencias al Municipio

Ejercicio Fiscal	Asignación Constitucional	Asignación IVA-PAZ Municipalidades	Asignación Vehículos	Petróleo	Asignación IVA-PAZ CODEDE	Total
2020	Q 8,954,013.90	Q 11,129,780.61	Q 1,250,373.64	Q 341,809.91	Q11.410.206,00	Q 33,086,184.06
2021	Q 9,352,779.50	Q 11,625,443.63	Q 1,306,058.83	Q 358,033.50	Q11.410.206,00	Q 34,052,521.46
2022	Q 11,133,634.85	Q 13,152,627.45	Q 1,275,168.46	Q 421,556.83	Q13.608.295,00	Q 39,591,282.59
2023	13,019,419.59	Q 15,363,184.01	Q 1,359,108.91	Q 451,505.60	Q15.929.401,00	Q 46,754,526.11
Total	Q 42,459,847.84	Q 51,271,035.70	Q 5,190,709.84	Q 1,572,905.84	Q52.358.108,00	Q 153,484,514.22

Total asignado al municipio: **Q 153,484,514.22**

Necesidades Municipales Jocotán, Chiquimula

Área prioritaria	Brecha %	Necesidades					
Educación							
PAIN (Programa de atención integral al niño y niña)	100%	En este nivel existe	14155	niños que necesitan atención educativa.			
Preprimaria	54%	Se recomienda contemplar		104	aulas y docentes para cubrir a	3132	niños.
Primaria	0%	No existe brecha en este nivel					
Básico	69%	Se recomienda contemplar		121	aulas y docentes para cubrir a	3616	niños.
Diversificado	80%	Se recomienda contemplar		134	aulas y docentes para cubrir a	4008	niños.
Salud y agua potable							
Porcentaje desnutrición aguda	0,9%	Se registró	107	casos de niños menores de 5 años con desnutrición aguda en el municipio.			
Establecimientos de salud	17%	Considerando que el puesto de salud tiene capacidad para atender hasta 5,000 personas y el CAP a 40,000 personas, es recomendable invertir en 1 centro de salud, o bien, 4 puestos de salud adicionales para brindar la cobertura de salud.					
Enfermedades causadas por alimentos y agua	4,3%	Se registró	2855	casos de enfermedades transmitidas por alimentos o agua contaminada.			
Red domiciliar de agua potable	39%	Se necesita cubrir el acceso a red domiciliar de agua potable de		4932	viviendas.		
Saneamiento							
Manejo de desechos	91%	11392 viviendas requieren de un sistema adecuado de manejo de desechos sólidos o tren de aseo.					
Acceso a servicio sanitario	79%	9899 viviendas requieren de acceso a un servicio sanitario adecuado.					
Acceso a sistema de drenajes	88%	11068 viviendas requieren acceso a sistema de drenajes.					

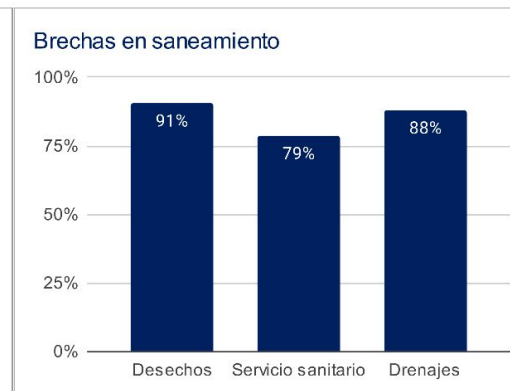
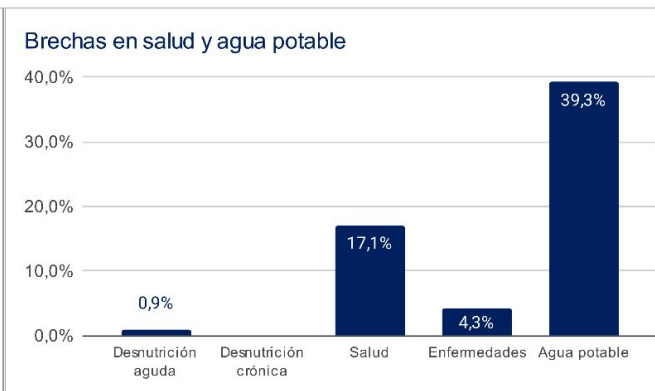
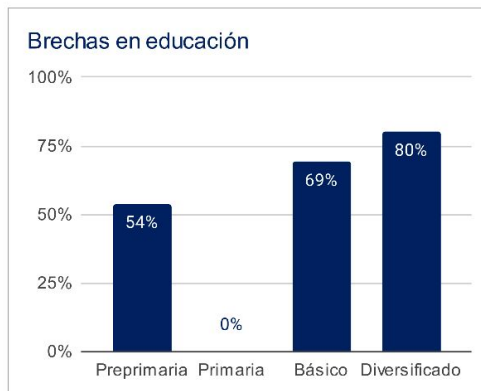

1 Asignaciones y Transferencias a Municipalidades. Dirección Financiera, MINFIN (2023)

3 Morbilidad por desnutrición crónica y aguda en menores de 5 años. SIGSA - MSPAS (2022). Morbilidad por enfermedades relacionadas a enfermedades transmitidas por alimentos y/o agua (ETAS's). SIGSA - MSPAS (2022). Establecimientos de salud a nivel nacional. MSPAS (2023).

2 Datos poblacionales del Censo 2018. INE (2018). Cobertura educativa. MINEDUC (2023).

4 Datos poblacionales y de vivienda. Censo 2018. INE (2018).

Departamento: Chiquimula

(1) ▾

Municipio: Jocotán

(1) ▾

Año	Aporte Consejos	Constitucional	IVA-Paz Municipalidades	Vehículos	Petróleo	Total
2024	18.495.035,00	13.019.419,59	15.363.184,01	1.359.108,91	451.505,60	48.688.253,11
2025	19.777.284,50	14.635.088,93	16.988.208,10	1.391.119,94	498.741,33	53.290.442,79
2026	21.646.169,80	15.814.834,07	18.208.662,81	1.418.172,00	530.027,68	57.617.866,37
2027	23.515.055,10	16.994.579,22	19.429.117,53	1.445.224,06	561.314,03	61.945.289,94
Total	83.433.544,40	60.463.921,81	69.989.172,45	5.613.624,91	2.041.588,64	221.541.852,21

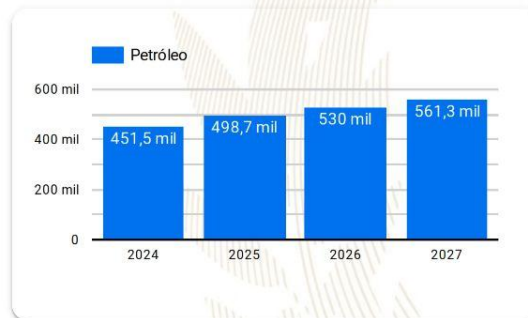
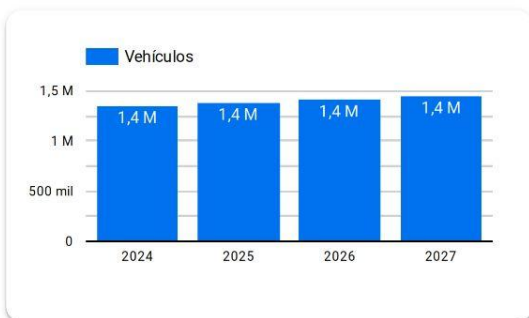
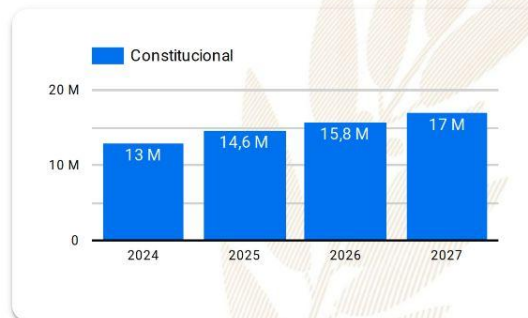
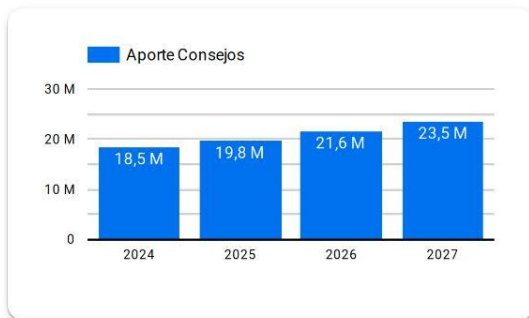

Año 2024: Presupuesto sujeto a aprobación por el Congreso de la República de Guatemala.

Años 2025-2027: Proyección elaborada en base a presupuestos aprobados para los años 2020 a 2024.

Resumen de **giras** **presidenciales**

Giras Presidenciales es un modelo de seguimiento programático presidencial y de administración pública introducido en Guatemala en 2021, con el propósito de establecer mayor cercanía entre el gobierno central y los poderes locales. Estas giras permitieron la coordinación interinstitucional entre la Secretaría Privada de la Presidencia, la Secretaría de Coordinación Ejecutiva de la Presidencia y el gabinete de gobierno, con el liderazgo del Presidente de la República. La aceptación por parte de los alcaldes fue notable, con altos porcentajes de asistencia a las giras.

El enfoque municipalista del modelo promovió el acercamiento entre los poderes locales y el gobierno central, mediante mesas de discusión que abordaron temas de importancia municipal y agilizaron los procesos para satisfacer demandas y necesidades locales. Se presentaron propuestas prácticas para encontrar soluciones a través del seguimiento programático.

MODALIDADES

Las giras presidenciales se adaptaron a distintas modalidades, presenciales en cabeceras departamentales y en el Palacio Nacional, incluyendo reuniones virtuales durante la pandemia de COVID-19, demostrando la capacidad de adaptación y la importancia de utilizar recursos tecnológicos para garantizar la continuidad de la gestión pública.

SEGUIMIENTO

La documentación y el seguimiento de acciones derivadas de los proyectos y programas de desarrollo fueron sistematizados, esto fue logrado a través de la Secretaría de Coordinación Ejecutiva de la Presidencia y la Secretaría Privada de la Presidencia, con equipos dedicados a mantener actualizada la Matriz de Seguimiento a Compromisos Presidenciales y Solicitudes Municipales en las Mesas de Trabajo.

RESULTADO

Las giras presidenciales contribuyeron a mejorar la administración pública, fortaleciendo la confianza y la participación ciudadana en la gestión gubernamental. Además, agilizaron los procesos y redujeron los tiempos de respuesta, impulsando el desarrollo del país.

Departamento: Chiquimula (1) ▾

Municipio: Jocotán (1) ▾

Los Compromisos Presidenciales y Solicitudes de Alcaldes, se adquirieron por el Señor Presidente, durante las Giras Presidenciales realizadas durante el periodo de Gobierno 2020-2023.

La Secretaría de Coordinación Ejecutiva de la Presidencia en coordinación con La Secretaría Privada de la Presidencia, realizaron el seguimiento programático de los Compromisos Presidenciales y Solicitudes de Alcaldes, en base a la actualización del avance indicado por los delegados de los diferentes Ministerios y Secretarías responsables.

Compromisos Presidenciales

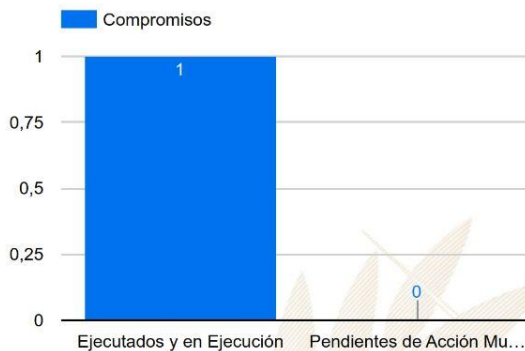

Compromisos

1

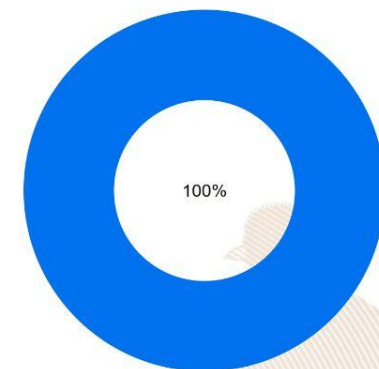

● Ejecutados y en Ejecución ● Pendientes de Acción Municipal

Instituciones	Compromisos ▾	Solicitudes
1. MINECO	1	0
2. MICUDE	0	1
3. MINEDUC	0	1
4. MINTRAB	0	1
5. MIDES	0	1
6. MEM	0	1
7. MAGA	0	2
Total	1	7

Solicitudes de Alcaldes



Solicitudes

7

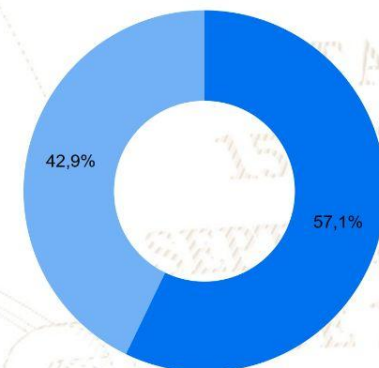

● Ejecutados y en Ejecución ● Pendientes de Acción Municipal

SIPROCODE

La SCEP, con el objetivo de modernizar y hacer más eficientes, eficaces y transparentes los procesos de planificación y ejecución de los proyectos financiados con recursos de inversión destinados al Sistema de Consejos de Desarrollo, presentó ante el Consejo Nacional de Desarrollo Urbano y Rural -CONADUR- el Sistema Electrónico para la Administración de Procesos de Proyectos de Consejos de Desarrollo para su aprobación.

OBJETIVO

Acercar a los entes rectores y a las unidades ejecutoras, con el fin de agilizar los procesos de solicitud y emisión de avales, dictámenes técnicos u otros documentos, para la aprobación de los proyectos en las etapas de planificación y ejecución. Asimismo, sustituir las interacciones físicas por virtuales y a la vez establecer un historial de tiempo por gestión realizada entre las unidades ejecutoras y los entes rectores, también notificar en tiempo real sobre las nuevas solicitudes.

BENEFICIOS INSTITUCIONALES

- Coordinación interinstitucional permanente.
- Disminución de la burocracia.
- Reducción de la vulnerabilidad en los procedimientos.
- Agilización de procesos.
- Reducción de tiempo en emisión de avales, dictámenes técnicos y otros documentos a 20 días hábiles.
- Disminución de costos en trámites.
- Fortalece la transparencia en los procesos.
- Monitoreo y seguimiento a través de la plataforma;
- Trámites no presenciales.
- Vista pública de información general y acceso a la misma.
- Permitir el seguimiento a los procesos y gestiones de trámites en cada una de sus etapas por parte de las instituciones involucradas.

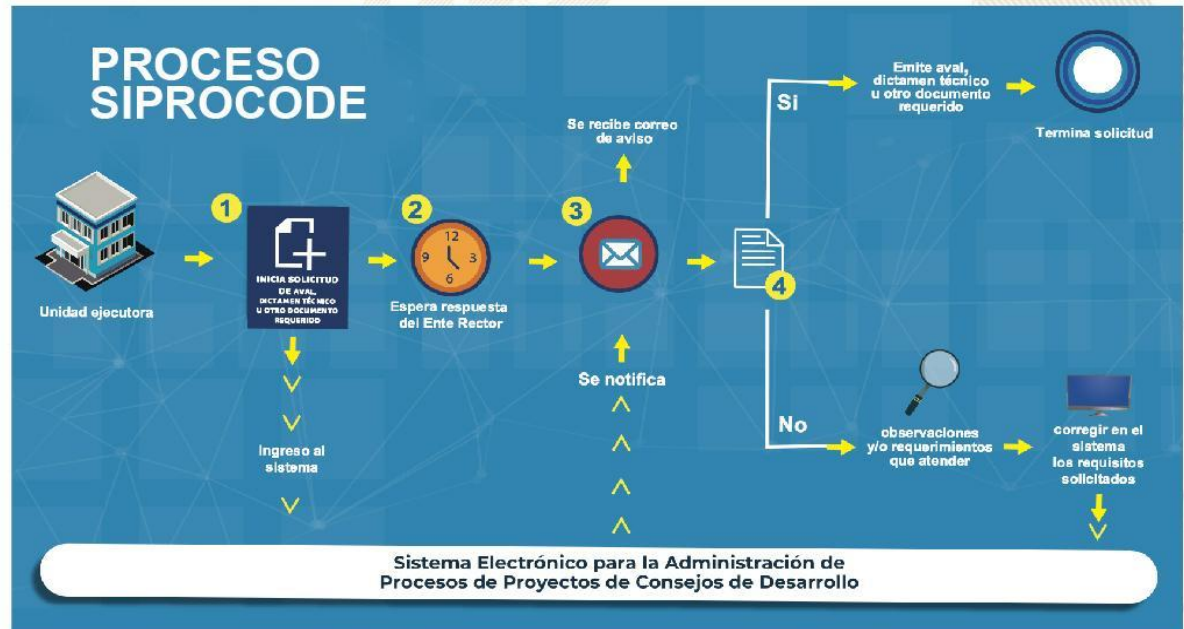

SIPROCODE

Avales, Dictámenes Técnicos u Otros Documentos periodo 2021 - 2023

Avales, Dictámenes Técnicos u Otros Documentos

Municipio	SIPROCODE			CONAP			CONRED			MAGA			MICIVI			MICUDE			MINEDUC			MEM			MINGOB			MSPAS			TA	TR	TS												
	2021	2022	2023	2021	2022	2023	2021	2022	2023	2021	2022	2023	2021	2022	2023	2021	2022	2023	2021	2022	2023	2021	2022	2023	2021	2022	2023	2021	2022	2023															
																																		A	R	A	R	A	R	A	R	A	R	A	R
CAMOTAN, CHIQUIMULA	SI	SI	SI	-	-	-	-	-	1	-	8	-	-	-	-	-	-	-	-	-	-	-	-	-	-	-	-	-	-	-	-	-	-	-	-	1	-	6	-	52	0	52			
JOCOTAN, CHIQUIMULA	SI	SI	SI	-	-	-	-	-	-	3	-	6	-	-	-	-	-	-	-	-	-	-	-	-	-	-	-	-	-	-	-	-	-	-	-	-	4	-	2	-	28	0	28		
OLOPA, CHIQUIMULA	SI	SI	SI	-	-	-	-	-	-	2	-	1	-	-	-	-	-	-	-	-	-	-	-	-	-	-	-	-	-	-	-	-	-	-	-	-	2	-	3	-	4	-	24	0	24
SAN JUAN LA ERMITA, CHIQUIMULA	SI	SI	SI	-	-	-	-	-	3	-	2	-	-	-	-	-	-	-	-	-	-	-	-	-	-	-	-	-	-	-	-	-	-	-	-	-	2	-	2	-	1	-	21	0	21
SAN JACINTO, CHIQUIMULA	SI	SI	SI	-	-	-	-	-	1	-	-	-	3	-	-	-	-	-	-	-	-	-	-	-	-	-	-	-	-	-	-	-	-	-	-	-	-	1	-	1	-	16	0	16	
CHIQUIMULA, CHIQUIMULA	SI	SI	SI	-	-	-	-	-	-	1	-	-	-	-	-	-	-	-	-	-	-	-	-	-	-	-	-	-	-	-	-	-	-	-	-	-	1	-	5	-	-	15	0	15	
QUEZALTEPEQUE, CHIQUIMULA	SI	SI	SI	-	-	-	-	-	-	2	-	-	-	-	-	-	-	-	-	-	-	-	-	-	-	-	-	-	-	-	-	-	-	-	-	-	-	2	-	-	-	11	0	11	
ESQUIPULAS, CHIQUIMULA	SI	SI	SI	-	-	-	-	-	-	-	2	-	-	-	-	-	-	-	-	-	-	-	-	-	-	-	-	-	-	-	-	-	-	-	-	-	-	3	-	-	9	0	9		
SAN JOSE LA ARADA, CHIQUIMULA	SI	SI	SI	-	-	-	-	-	-	-	-	-	-	-	-	-	-	-	-	-	-	-	-	-	-	-	-	-	-	-	-	-	-	-	-	-	-	3	-	3	0	3			
CONCEPCION LAS MINAS, CHIQUIMULA	SI	SI	SI	-	-	-	-	-	1	-	1	-	-	-	-	-	-	-	-	-	-	-	-	-	-	-	-	-	-	-	-	-	-	-	-	-	-	1	-	2	-	9	0	9	
IPALA, CHIQUIMULA	SI	NO	SI	-	-	-	-	-	-	-	-	-	-	-	-	-	-	-	-	-	-	-	-	-	-	-	-	-	-	-	-	-	-	-	-	-	1	-	-	2	-	3	0	3	

*La información anterior es basada en solicitudes que finalizaron el ciclo, no se muestra en las estadísticas de procesos pendientes.

- SIPROCODE inicio en junio del 2021, por lo que algunas municipalidades solicitaron sus avales por la vía tradicional.
- A: Solicitudes Aprobadas.
- R: Solicitudes Rechazadas.
- TA: Total Solicitudes Aprobadas.
- TR: Total Solicitudes Rechazadas.
- TS: Total Solicitudes.

Para mayor información, escanea o haz click en el código QR:



La SCEP coordina con diferentes instituciones del Estado y sector privado, para acercar los servicios públicos de forma temporal en alianza con municipalidades y gobernaciones departamentales, estimulando de esa manera el proceso de desconcentración de las instituciones del Estado.

SCEP realizó acciones de coordinación y logística para el desarrollo de las Jornadas Móviles de Servicios Integrados desde el año 2020 hasta julio de 2023.

Servicios que se brindan durante las Jornadas Móviles de Servicios Integrados:

- Trámites de carencia de antecedentes policiales, renovación de licencia de conducir, pasaportes, actualización de datos y empadronamiento.
- Quioscos informativos del Sistema Nacional del Empleo, promoción del turismo y talleres de temas ambientales, entre otros.
- Información sobre las iniciativas Bono Social, entrega de becas y Comedores Sociales.
- Acceso a consultas de medicina general, psicología, nutrición, pediatría, hisopados, jornada de vacunación contra el COVID-19 y charlas sobre salud.
- Capacitaciones en temas tributarios y actualización de documentos, entre otros.



DEPARTAMENTO DE
TRÁNSITO DE LA PNC



GOBIERNO de
GUATEMALA
Dr. ALEJANDRO GIAMATTI

MINISTERIO DE
ECONOMÍA



GOBIERNO de
GUATEMALA
Dr. ALEJANDRO GIAMATTI

MINISTERIO DE
SALUD PÚBLICA
Y ASISTENCIA
SOCIAL



CONSEJO
NACIONAL DE
ATENCIÓN AL MIGRANTE
DE GUATEMALA

CONAMIGUA

Portal de

Gobiernos Locales

Estimado Usuario, Bienvenido

PORTAL DE GOBIERNOS LOCALES

Es un sitio web que ofrece al usuario, de forma fácil, dinámica e integrada, el acceso a una serie de recursos y de servicios relacionados a la información presupuestaria y financiera registrada por los gobiernos locales y sus empresas municipales en el SIAF.

Este portal cuenta con reportes dinámicos establecidos que ofrecen datos en tiempo real relacionados a:

- Presupuesto por Resultados
- Enfoque Temático
- Grupo Objeto de Gasto
- Finalidad, Función y División

También permite al usuario elaborar sus propios reportes de ingresos, gastos y contables de acuerdo a sus necesidades.

Para el análisis de las finanzas municipales y la oportuna toma de decisiones, pone a disposición los siguientes tableros de indicadores:

ICFM Índice Consolidado Financiero Municipal:

Es una herramienta de análisis que permite a los funcionarios municipales realizar mediciones de los datos que registran en el -SICOIN GL-, con los cuales se puede interpretar la situación económico-financiera de la municipalidad durante uno o varios ejercicios fiscales.

Objetivos de Desarrollo Sostenible:

Se presenta el impacto de la Gestión Municipal desde la perspectiva de los Objetivos de Desarrollo Sostenible.

Actualmente ofrece a los usuarios municipales la oportunidad de realizar el pago de sus servicios públicos a través de internet.

Cobros en Línea:

Permite al vecino realizar sus pagos a través de tarjeta de crédito y/o débito, de cualquier servicio (agua, IUSI y arbitrios) que presta la Municipalidad, desde la comodidad de su casa o desde cualquier lugar en donde se encuentre; al ingresar en el ícono le permitirá:

- Pagar documento de cobro (Todos los Servicios)
- Pagar boleto de ornato
- Pagar multas de tránsito



También cuenta con una sección de noticias, biblioteca virtual y enlaces importantes.

Para acceder al Portal de Gobiernos Locales,
escanea o haz click en el código QR:



ÍNDICE CONSOLIDADO FINANCIERO MUNICIPAL - ICFM -

12102004

CHIQUIMULA





MUNICIPALIDAD DE JOCOTAN



Calificación General
Gestión Financiera

53

Necesita Fortalecerse

	Puntuación máxima		Resultado municipio
	Solvencia General	30	13
	Autonomía Financiera Municipal	15	3
	Dependencia Financiera Municipal	6	1
	Ahorro Operacional	5	5
	Relación de Recursos y Gastos - Sin Endeudamiento	4	4
	Solvencia Financiera	30	15
	Liquidez Financiera	5	5
	Recursos por Endeudamiento	5	5
	Pasivo por Endeudamiento	10	1
	Pasivo con Acreedores	10	4
	Dinamismo Económico	15	5
	Inversión por Habitante	5	1
	Recursos Propios por Habitante	5	1
	Pasivo por Habitante	5	3
	Evaluación Presupuestaria	25	20
	Ejecución Presupuestaria de Ingresos	6	4
	Ejecución Presupuestaria de Egresos	5	4
	Relación de Gastos e Ingresos Ejecuta	5	5
	Ejecución por Tipo de Gasto	6	5
	Transferencias Presupuestarias	3	2

Fuente: Reporte índice consolidado financiero municipal ICFM, 2023, Ministerio de Finanzas Públicas.

Para acceder al detalle anual sobre el ICFM escanea el siguiente código QR.

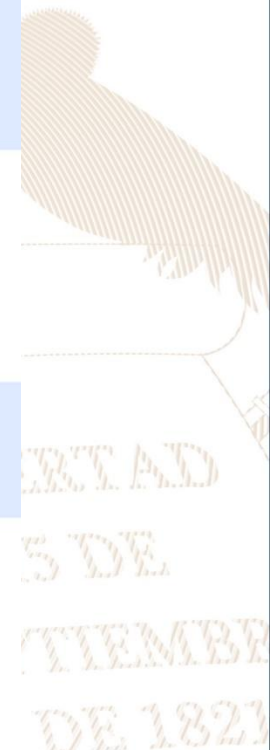

Ingresos

Código y Clase de Ingreso	Código y Recurso de Ingreso	Recurso Auxiliar	Presupuesto Vigente 2022	Presupuesto Vigente 2023
10000 INGRESOS TRIBUTARIOS	10141 SOBRE LA TENENCIA DE PATRIMONIO	IUSI 2/1000	Q 16,000	Q 10,100
		IUSI 6/1000	Q 26,000	Q 25,000
		IUSI 9/1000	Q 15,000	Q 21,000
		Multas IUSI 2/1000	Q 1,200	Q 600
		Multas IUSI 6/1000	Q 2,000	Q 1,600
		Multas IUSI 9/1000	Q 800	Q 2,700
		Total 10141 SOBRE LA TENENCIA DE PATRIMONIO	Q 61,000	Q 61,000
	10281 SOBRE ESTABLECIMIENTOS COMERCIAL	Bares y Restaurantes	Q 600	
		Farmacias	Q 5,000	Q 3,000
		Tiendas	Q 5,000	Q 6,000
	Total 10281 SOBRE ESTABLECIMIENTOS COMERCIALES	Q 10,600	Q 9,000	
	10282 SOBRE ESTABLECIMIENTOS DE SERVICIO	Empresas de Transporte Urbano	Q 100,000	Q 120,000
		Hoteles	Q 1,500	Q 1,500
	Total 10282 SOBRE ESTABLECIMIENTOS DE SERVICIOS	Q 101,500	Q 121,500	
	10284 SOBRE DIVERSIONES Y ESPECTÁCULOS	Cablevision	Q 7,800	Q 6,000
		Total 10284 SOBRE DIVERSIONES Y ESPECTÁCULOS	Q 7,800	Q 6,000
	10289 OTROS ARBITRIOS MUNICIPALES	Boleto de Ornato	Q -	
Multa del Boleto de Ornato		Q 16,000	Q 30,000	
Otros arbitrios municipales		Q -		
Otros Arbitrios no Clasificados en Grupos Anteriores		Q -		
Valor Boleto de Ornato		Q 174,000	Q 170,000	
Total 10289 OTROS ARBITRIOS MUNICIPALES	Q 190,000	Q 200,000		
Total 10000 INGRESOS TRIBUTARIOS		Q 370,900	Q 397,500	
11000 INGRESOS NO TRIBUTARIOS	11290 TASAS Y LICENCIAS VARIAS	Tasa municipal por alumbrado público	Q 1,033,741	Q 960,000
		Total 11290 TASAS Y LICENCIAS VARIAS	Q 1,033,741	Q 960,000
	11310 CONTRIBUCIONES POR MEJORAS	Drenajes	Q 10,000	Q 12,000
		Total 11310 CONTRIBUCIONES POR MEJORAS	Q 10,000	Q 12,000
	11410 DE EDIFICIOS Y VIVIENDAS	Arrendamiento de locales	Q 132,000	Q 132,000
		Arrendamiento locales mercado central	Q 77,000	Q 120,000
	Total 11410 DE EDIFICIOS Y VIVIENDAS	Q 209,000	Q 252,000	
	11610 ORIGINADAS POR INGRESOS NO TRIBUTARIOS	Multas de tránsito	Q -	
NA		Q -		
Total 11610 ORIGINADAS POR INGRESOS NO TRIBUTARIOS	Q -	Q -		
11990 OTROS INGRESOS NO TRIBUTARIOS	Feria Titular	Q 49,500	Q 150,000	
	NA	Q -		
Total 11990 OTROS INGRESOS NO TRIBUTARIOS	Q 49,500	Q 150,000		
Total 11000 INGRESOS NO TRIBUTARIOS		Q 1,303,241	Q 1,384,000	
13000 VTA. DE BIENES Y SERV. DE LA ADM. PÚBLICA	13260 SERVICIOS ADMINISTRATIVOS MUNICIPALES	Casetas en Terrenos Municipales	Q 22,000	Q 22,000
		Certificaciones de Matrimonios	Q 6,700	Q 5,000
		Certificaciones Varias	Q 28,700	Q 25,000
		Concesion de Servicios de Agua (Pajas de Agua)	Q 20,000	Q 20,000
		Estacionamiento en Mercados Terminales	Q 325,000	Q 350,000
		Fierros Para Marcar Ganado	Q 1,000	Q 1,000
		Titulos Propiedad Servicio de Agua	Q 3,100	Q 3,000
		Total 13260 SERVICIOS ADMINISTRATIVOS MUNICIPALES	Q 406,500	Q 426,000
Total 13000 VTA. DE BIENES Y SERV. DE LA ADM. PÚBLICA		Q 406,500	Q 426,000	

14000 INGRESOS DE OPERACION	14240 SERVICIOS PÚBLICOS MUNICIPALES	Baños y Sanitarios Municipales	Q	600,000	Q	450,000
		Canon de Agua	Q	173,960	Q	150,000
		Cementerio	Q	1,900	Q	12,000
		NA	Q	-	Q	-
		Piso de Plaza	Q	400,000	Q	600,000
		Rastros	Q	100	Q	100
		Servicio de Limpieza	Q	234,600	Q	60,000
	Total 14240 SERVICIOS PÚBLICOS MUNICIPALES		Q	1,410,560	Q	1,272,100
Total 14000 INGRESOS DE OPERACION			Q	1,410,560	Q	1,272,100
15000 RENTAS DE LA PROPIEDAD	15131 POR DEPÓSITOS INTERNOS	Intereses generados por Cuentas Monetarias	Q	60,000	Q	80,031
	Total 15131 POR DEPÓSITOS INTERNOS		Q	60,000	Q	80,031
	15310 ARRENDAMIENTO DE TIERRAS Y TERRENOS	Arrendamiento de Terrenos	Q	25,000	Q	24,000
	Total 15310 ARRENDAMIENTO DE TIERRAS Y TERRENOS		Q	25,000	Q	24,000
Total 15000 RENTAS DE LA PROPIEDAD			Q	85,000	Q	104,031
16000 TRANSFERENCIAS CORRIENTES	16210 DE LA ADMINISTRACIÓN CENTRAL	DE LA ADMINISTRACION CENTRAL	Q	-	Q	-
		Impuesto al Valor Agregado (IVA-PAZ) para Funcionamiento	Q	3,288,157	Q	3,841,799
		IMPUESTO CIRCULACION DE VEHICULOS PARA FUNCIONAMIENTO	Q	31,879	Q	38,964
		Situado Constitucional para Funcionamiento	Q	1,113,363	Q	1,302,282
	Total 16210 DE LA ADMINISTRACIÓN CENTRAL		Q	4,433,400	Q	5,183,045
Total 16000 TRANSFERENCIAS CORRIENTES			Q	4,433,400	Q	5,183,045
17000 TRANSFERENCIAS DE CAPITAL	17110 DE PERSONAS Y UNIDADES FAMILIARES	De Personas P/Proyectos y Obras de Inversion	Q	2,400	Q	93
	Total 17110 DE PERSONAS Y UNIDADES FAMILIARES		Q	2,400	Q	93
	17210 DE LA ADMINISTRACIÓN CENTRAL	Impuesto al Valor Agregado(IVA-PAZ) Inversión	Q	9,864,471	Q	11,525,398
		Impuesto de Circulacion de Vehiculos para Inversion	Q	1,243,289	Q	1,519,588
		Impuesto Petroleo y sus Derivados para Inversion	Q	421,557	Q	465,500
		Situado Constitucional Para Inversion	Q	10,020,271	Q	11,720,538
	Total 17210 DE LA ADMINISTRACIÓN CENTRAL		Q	21,549,588	Q	25,231,024
	17220 DE ENTIDADES DESCENTRALIZADAS Y AUTÓNOMAS NO FINANCIERAS	CODEDE IVA PAZ	Q	15,713,075	Q	7,411,222
		Consejo de Desarrollo Urbano y Rural	Q	1,976,101	Q	-
		NA	Q	-	Q	-
	Total 17220 DE ENTIDADES DESCENTRALIZADAS Y AUTÓNOMAS NO FINANCIERAS		Q	17,689,176	Q	7,411,222
Total 17000 TRANSFERENCIAS DE CAPITAL			Q	39,241,164	Q	32,642,338
23000 DISMINUCIÓN DE OTROS ACTIVOS FINANCIEROS	23110 DISMINUCIÓN DE CAJA Y BANCOS	SC-Distribucion de Petroleo y sus Derivados	Q	19	Q	453
		SC-impuesto Circulacion de Vehiculos	Q	97,047	Q	4,305
		SC-Ingresos Ordinarios de Aporte Constitucional	Q	1,516,620	Q	442,228
		SC-Ingresos Propios Municipales	Q	486,581	Q	82,124
		SC-Ingresos Tributarios IVA-PAZ	Q	762,976	Q	144,063
		SC-IUSI Funcionamiento (Por Admon. Mpal)	Q	21,533	Q	104
		SC-IUSI Inversion (Por Admon. Mpal)	Q	21,994	Q	10,069
	Total 23110 DISMINUCIÓN DE CAJA Y BANCOS		Q	2,906,771	Q	683,346
	23440 DISMINUCIÓN DE ANTICIPOS A CONTRATISTAS Y PROVEEDORES A LARGO PLAZO	Anticipo Ingresos Tributarios IVA PAZ	Q	227	Q	107,137
		Anticipos Ingresos Ordinarios de Aporte Constitucional	Q	-	Q	100,000
		Aporte de la comunidad	Q	-	Q	-
		Consejo de Desarrollo IVA PAZ	Q	395,220	Q	-
		NA	Q	-	Q	-
	Total 23440 DISMINUCIÓN DE ANTICIPOS A CONTRATISTAS Y PROVEEDORES A LARGO PLAZO		Q	395,447	Q	207,137
Total 23000 DISMINUCIÓN DE OTROS ACTIVOS FINANCIEROS			Q	3,302,218	Q	890,484
24000 ENDEUDAMIENTO PÚBLICO INTERNO	24410 DEL SECTOR PRIVADO	Préstamos de Bancos del Sistema (a más de un año Plazo)	Q	4,494,418	Q	2,119,970
	Total 24410 DEL SECTOR PRIVADO		Q	4,494,418	Q	2,119,970
Total 24000 ENDEUDAMIENTO PÚBLICO INTERNO			Q	4,494,418	Q	2,119,970

Egresos

Municipalidad2	Tipo de Gasto	Presupuesto Vigente 2022	Presupuesto Vigente 2023
CHIQUIMULA - MUNICIPALIDAD DE JOCOTAN		Q 55,047,401	Q 44,419,468
	DEUDA PÚBLICA	Q 5,281,279	Q 5,631,445
	GASTOS DE FUNCIONAMIENTO	Q 5,755,189	Q 6,119,867
	INVERSIÓN	Q 44,010,933	Q 32,668,157
Total general		Q 55,047,401	Q 44,419,468

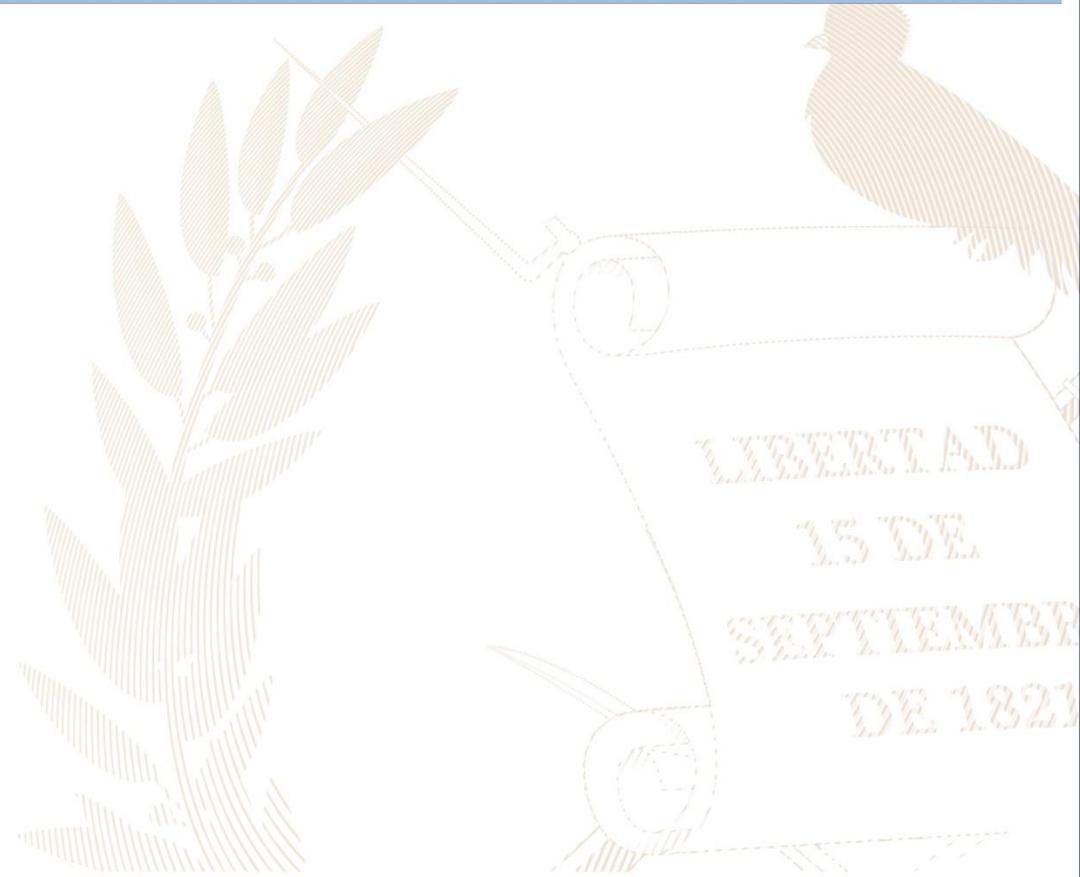

Ventanilla Única Municipal de Empleo - VUME -

Es un espacio de alianza estratégica con las municipalidades que tiene como objetivo brindar servicios que incrementen el perfil de empleabilidad de la población a nivel local, de tal manera que incrementen sus posibilidades de inserción laboral.

A través de las ventanillas, también se brinda a la población oportunidades de formación y capacitación técnica y otros servicios de los que el MINTRAB dispone, para que la población pueda acceder a estos de una forma más ágil desde su municipio.

Beneficios de la VUME



Para mayor
información,
escanea o haz
click en el
código QR:



Proceso para la implementación de la VUME en el municipio



Estrategia Nacional de Municipios y Comunidades Saludables

Línea de tiempo



Fuente: Líneas Orientadoras para Municipios, Ciudades y Comunidades Saludables (MCCS) en la Región de las Américas (OPS/OMS, 2019).





Estrategia Nacional de Municipios y Comunidades Saludables

CONTENIDO

- 1. Municipio Saludable.
- 2. Intersectorialidad en Salud.
- 3. Mi municipio es sano. Entornos y estilos de vida Saludable.
- 4. Cero muertes maternas y Cero desnutrición en mi municipio.
- 5. Mi Municipio es verde.
- 6. Participación Social en Salud. Comunidades Saludables.
- 7. Gestión de Riesgo en Salud.



LIBERTAD

DE

DE 1821

Situación Actual: Tratamiento de Aguas Residuales

OBLIGATORIEDAD MUNICIPAL



- Elaboración del Estudio Técnico de Aguas Residuales (ETAR) con el inventario de descargas del municipio, a más tardar el **30 de mayo de 2024**.
- Las municipalidades deberán cumplir con tener en operación, sistemas de tratamiento de las **2 descargas principales** a más tardar el **02 de mayo del 2025**.
- En el **02 de mayo 2027** deberán cumplir con tratar el 60% de sus descargas con los parámetros indicados en dicha etapa.
- En el **02 de mayo 2031** deberán cumplir con tratar el 100% de sus descargas con los parámetros indicados en dicha etapa.

Para la elaboración y actualización de los estudios técnicos se deberá de cumplir con el **Manual General del Reglamento de las Descargas y Reuso de Aguas Residuales y de la Disposición de Lodos. Acuerdo Ministerial Número 105-2008.**

Para el seguimiento y evaluación de aguas residuales y de aguas para reuso, los entes generadores deberán tomar a su costa, como mínimo, **dos muestras al año** y efectuar los análisis que correspondan de conformidad con los parámetros contenidos en el estudio técnico." **Artículo 49**

Departamento	Chiquimula	Estudio Técnico de Aguas Residuales	No tiene	Descargas que el Inventario Reporta	0
Municipio	Jocotán	Plantas de Tratamiento en Operación	2	Plantas de Tratamiento sin Operación	1

REGLAMENTO 164-2021

El Acuerdo Gubernativo 164-2021, **Reglamento para la Gestión Integral de Residuos y Desechos Sólidos Comunes** es un esfuerzo en conjunto del Organismo Ejecutivo, las Municipalidades y todos los habitantes de Guatemala para solucionar progresivamente una problemática que es conocida comúnmente como "Basura" a Nivel Nacional.



**ENTRÓ EN VIGENCIA
EL 11 DE AGOSTO DE 2021**

Escanea el Código QR o visita el sitio web www.marn.gob.gt/Reglamento-164-2021 para conocer a detalle los plazos y obligaciones que establece este Reglamento.

¿Quiénes son los entes que deben cumplir este Reglamento?

Estas son algunas de las consideraciones que debes tener en cuenta, si tú, como persona individual o jurídica, pública o privada, nacional o extranjera, desarrollas alguna de las siguientes actividades en cualquier parte del territorio del país:



CLASIFICACIÓN DE LOS RESIDUOS Y DESECHOS SÓLIDOS COMUNES

El MARN invita a Clasificar los Residuos y Desechos Sólidos Comunes que generes en tu hogar, comercio, industria y cualquier espacio público del Municipio; según lo establecido en el Acuerdo Gubernativo 164-2021 para proteger el medio ambiente de tu entorno.



Escanea el Código QR para Descargar la Guía de Identificación Gráfica y conocer más sobre la Clasificación.



ORGÁNICO

¿Qué debo colocar en esta Clasificación?

Son productos de origen animal y vegetal, principalmente de los restos de alimentos, agricultura y jardinería. *Algunos ejemplos:*



INORGÁNICO

¿Qué debo colocar en esta Clasificación?

Son productos que no están compuestos de materia vegetal o animal y son de difícil descomposición por microorganismos. *Algunos ejemplos:*



Todos los demás residuos que se contaminen con aceites, líquidos y otros materiales que les haga perder el potencial de ser reciclados.



RECICLABLE

¿Qué debo colocar en esta Clasificación?

Algunos ejemplos:



Escanea el Código QR para conocer más sobre la Clasificación

Información Agroclimática



Para acceder al detalle de la información,
escanea el código QR.



Generalidades

Documento elaborado por el equipo de trabajo conformado por los departamentos de: El Centro de Información Estratégica Agropecuaria, Laboratorio de Información Geográfica, Cobertura Vegetal y Uso de la Tierra, y Departamento de Suelos, de la Dirección de Información Geográfica, Estratégica y Gestión de Riesgos -DIGEGR- del Ministerio de Agricultura, Ganadería y Alimentación -MAGA-.

Características del municipio:

- Geográficas
- Biofísicas
- Productivas

Temáticas:

- Mapa de características geográficas y biofísicas
- Capacidad de uso de la tierra
- Serie de suelos (Simmons 1,959)
- Descripción de las principales características
- Condiciones climáticas
- Cobertura vegetal
- Uso de la tierra año 2,020
- Fechas promedio de etapa fenológica ciclo de primera (cultivo de maíz/ frijol).

Se exponen las **potencialidades** y **limitaciones** del municipio en forma general.

INFORMACIÓN AGROCLIMÁTICA

Municipio de Jocotán, Chiquimula

Características geográficas y biofísicas

El municipio se localiza al norte del departamento; con las colindantes siguientes:

Al Norte: Con los municipios de La Unión y Zacapa del departamento de Zacapa.

Al Sur: Con los municipios de Esquipulas y Olopa.

Al Este: Con el municipio de Camotán.

Al Oeste: Con los municipios de San Juan Ermita y Chiquimula.

Su extensión es de 251.0 km², que corresponde al 10.47% del departamento.

El municipio registra altitudes menores a 2,000 msnm y predominan altitudes entre 500 a 1,500 msnm en un 90.1% de la superficie del municipio, conformando un altiplano.

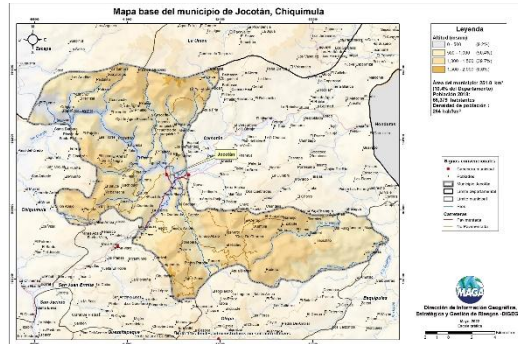

Capacidad de Uso de la Tierra

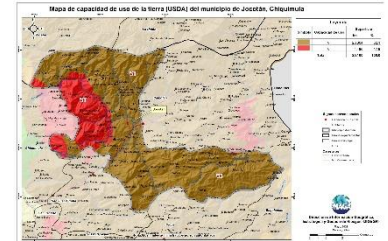

De acuerdo al mapa para el municipio se presentan las siguientes categorías de uso: forestal (VII) con 82.1% y la clase para conservación de la biodiversidad y fuentes de agua (VIII) con un 17.9%.

Serie de suelos

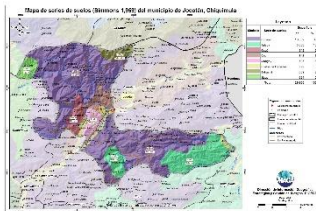

Respecto a las principales características de los suelos, estos provienen principalmente de roca sedimentaria calizas y ceniza volcánica, esto implica suelos de poco profundos, drenaje excesivo, alto peligro a la erosión, fertilidad alta a media.

Condiciones Climáticas

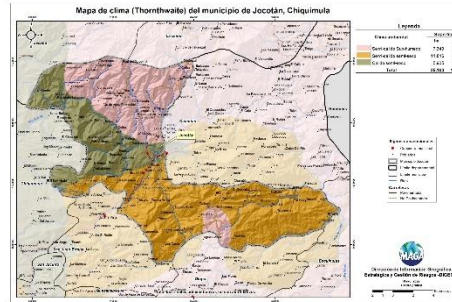

Respecto a las condiciones climáticas, predomina el clima Semi-cálido (20.8-24.3°C) con un 76.4%, seguido del Cálido (24.4-27.8°C) con 23.6%.

Con respecto a la humedad, predomina el régimen Semi-Seco con un 70.7%.

La precipitación promedio anual que prevalece se encuentra en el rango de 601 a 1,000 mm.

Dada la distribución de la precipitación pluvial, en época seca (noviembre a abril), se requiere de riego.

Dentro de las principales amenazas naturales está la ocurrencia de heladas en categoría Media (noviembre a febrero) y sequías en la categoría de Alta (julio y agosto), (MAGA, 2012).

Cobertura Vegetal y Uso de la Tierra

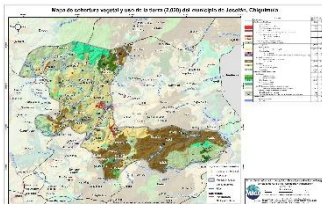

Territorios artificializados 0.97%: Zonas urbanizadas, zonas industriales o comerciales y redes de comunicación y zonas verdes artificiales, no agrícolas.

Territorios agrícolas 59.72%: Cultivos anuales (maíz y frijol), hortalizas (tomate, papa, cebolla, repollo, zanahoria y lechuga). Cultivos permanentes (café), pastos y huertos.

La presencia de Bosques (mixto, latifoliado y conífero) es de un 8.11%. Predomina en un 25.05% la categoría de Vegetación arbustiva baja (matorrales y/o guamil).

Fecha promedio de etapa fenológica (cultivo de maíz / frijol)

Primera cosecha

Inicio del ciclo
01 al 10 de junio

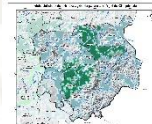

Finalización del ciclo
21 al 30 de septiembre

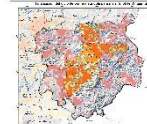

Segunda cosecha

Inicio del ciclo
01 al 10 de septiembre



Finalización del ciclo
21 al 30 de noviembre

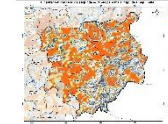

¿Qué son?

Son centros en donde se imparten cursos de capacitación técnica laboral y formación emprendedora; en espacios físicos proporcionados por la comunidad, municipalidades, organizaciones no gubernamentales, iglesias y otros.

¿Cuál es su objetivo?

Contribuir al desarrollo de oferta formativa vinculada a familias ocupacionales y cualificaciones con significación en el empleo, que proporcione la formación adecuada a personas jóvenes y adultas para su inserción en el mercado productivo y que responda a la demanda laboral.

Alianzas

Se realizan alianzas con municipalidades y otras organizaciones quienes proveen espacio físico y equipo para implementar los cursos.

También el Ministerio de Educación a través de la Dirección General de Educación Extraescolar, facilita equipo en diversas áreas e instructores para atender a los estudiantes.





Oportunidades

- Capacitarse en áreas técnicas con demanda productiva.
- Desarrollo de competencias para la vida, el trabajo y la formación emprendedora como ejes transversales para fortalecer la empleabilidad.
- Desarrollo de habilidades blandas en los jóvenes y adultos que participan en los cursos de formación.
- Disminución de la brecha entre educación y empleo a través de los cursos de formación.





¿Qué son?

Son centros de formación y capacitación extraescolar, asociadas al área agropecuaria en donde el campo o parcela de tierra es el espacio de aprendizaje, en el cual los participantes aprenden, fortalecen y tecnifican sus conocimientos y capacidades con la orientación de especialistas técnicos para el aprovechamiento de los recursos en el marco del Programa de Alimentación Escolar, PAE.

¿Cuál es su objetivo?

Promover buenas prácticas agropecuarias a través de la formación y capacitación, desarrollando competencias asociadas al área agrícola y pecuaria para tecnificar capacidades técnicas de los participantes para constituirse en proveedores del Programa de Alimentación Escolar, para obtener el certificado de Productor Agropecuario con Especialidad en Alimentación Escolar.

Alianzas

Se realizan alianzas con municipalidades y otras organizaciones gubernamentales y no gubernamentales quienes: autorizan y gestionan el uso de un espacio físico de terreno, proporcionan insumos, servicios básicos y personal para mantenimiento.

- Certificación de la formación modular a través del Programa Centros Municipales de Capacitación y Formación Humana, CEMUCAF.
- Certificación de la Competencia Técnico Laboral para acreditar “Productores Agropecuarios con Especialidad en Alimentación Escolar.
- Dotación de Módulos Formativos físicos o digitales para el desarrollo de procesos formativos.
- Transferencia Metodológica a técnicos de las ETCAE.





Oportunidades

- Formación, capacitación y tecnificación.
- Productores locales acreditados y certificados en competencias agropecuarias.
- Desarrollo comunitario y reactivación de la economía local.
- Reducción de barreras de género.
- Empoderamiento de la mujer.
- Prevención de la migración irregular.
- Desarrollar habilidades de lectoescritura y matemática funcional, así como completar sus ciclos educativos a través de modalidades flexibles.
- Vínculo entre las OPF y Productores Locales para la provisión y suministro de alimentos como lo establece la Ley de Alimentación Escolar.





¿Qué son?

Son espacios comunitarios educativos que, mediante el uso de herramientas tecnológicas y metodologías innovadoras, facilitan a la población educativa el desarrollo y fortalecimiento de procesos formativos pertinentes a su contexto y necesidades. Está dirigido para estudiantes del Sistema Educativo Nacional.



Alianzas

- ✓ Se gestiona la firma de convenio con las Municipalidades por 5 años para que apoyen con el espacio físico, pago de internet, energía eléctrica y seguridad.
- ✓ El Ministerio de Educación designa al instructor y facilita el equipamiento en coordinación con la cooperación.



¿Cuál es su objetivo?

Propiciar el desarrollo de la población a través de procesos de aprendizajes significativos, autónomos y colaborativos, mediante el uso de herramientas tecnológicas, en un modelo educativo flexible, pertinente y de calidad.





Oportunidades

- Iniciar o continuar estudios en forma gratuita en el Programa Nacional de Educación Alternativa PRONEA
 - En el Nivel de Educación Primaria (de 13 años en adelante)
 - Nivel de Educación Media ciclo básico (de 15 años en adelante) y diversificado (de 17 años en adelante).
 - Avanzar a su propio ritmo.
 - Si ha extraviado su papelería de estudios, puede solicitar una evaluación por suficiencia para acreditar su formación y continuar estudiando.
- Acceso a computadoras e internet en forma gratuita para procesos formativos.
- Acompañamiento por parte de un tutor.



LIBERTAD
15 DE
SEPTIEMBRE
DE 1821

Análisis de seguridad en el municipio de Jocotán

Tendencia histórica de la incidencia criminal

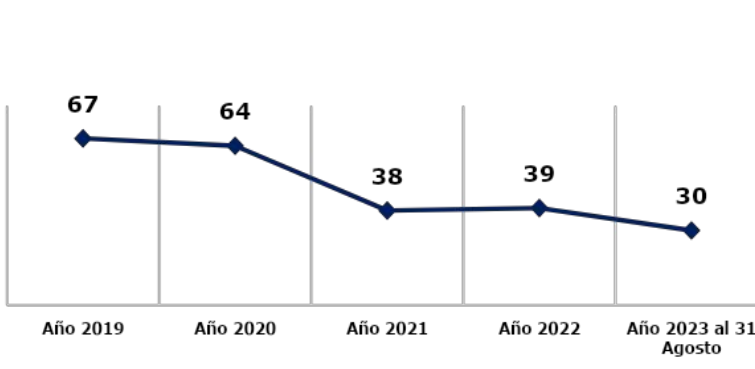

Hechos delictivos comparados

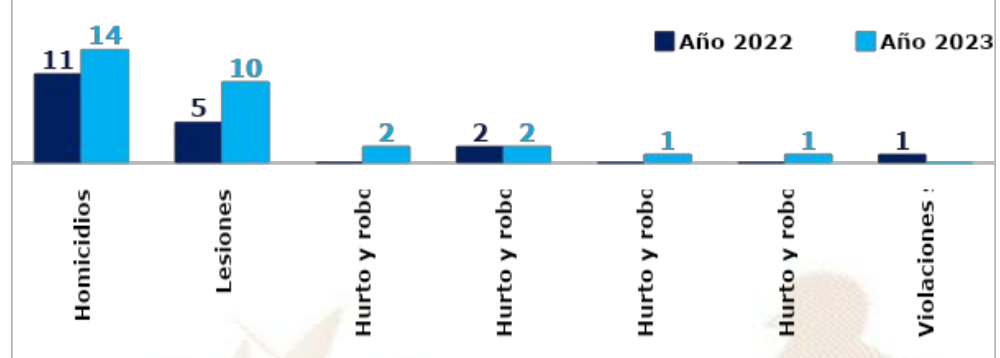

Análisis:

- ❑ En el ranking de criminalidad, el municipio de Jocotán se ubica en la 46ª posición a nivel nacional.
- ❑ En el año 2023, personas lesionadas registra un incremento del 100% en comparación con el año 2022.
- ❑ En el año 2023, se reporta un incremento de 3 homicidios, en comparación con el año 2022, lo que representa el 27%.
- ❑ Los hechos registrados han ocurrido los días lunes, martes, sábado y domingo, en horario de 16:00 a 24:00 horas.
- ❑ Focalización de los servicios institucionales: recorridos en comercios, mercados, terminal de buses, calles principales, centros educativos, aldeas, caseríos y diferentes barrios.

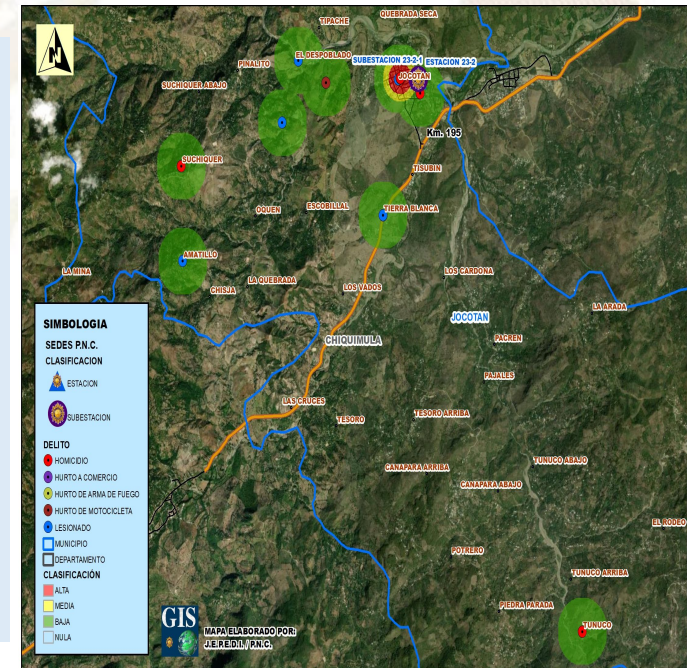

Gestión integral de la seguridad

❑ **Objetivo institucional en el municipio**

Realizar actividades operativas (patrullajes, puestos fijos y operativos policiales) en los lugares donde se han registrado hechos negativos y donde exista más aglomeración de personas (plazas, mercados, paradas de buses, eventos deportivos u otros), para garantizar la vida, la integridad física y la seguridad de las personas y sus bienes.

❑ **Servicios policiales**

Dependencia policial	Talento humano	Recurso de movilidad		Tasa de policías por habitantes	Kilómetros que recorre cada unidad policial
		Vehículos	Motocicletas		
Estación 23-2 Jocotán	4	1	--	Se dispone de 6 policías por cada 10,000 habitantes.	1 unidad policial cubre 21.14 km ² de demarcación.
Subestación 23-2-1 Jocotán	39	2	4		
Otras dependencias policiales de apoyo					
Delegación de la Subdirección General de Prevención del Delito	9	1	--		
Delegación de la División Especializada en Investigación Criminal	22	3	--		
Delegación de la División de Seguridad Turística	17	1	3		
Delegación de la División de Puertos, Aeropuertos y Puestos Fronterizos	117	4	--		

❑ **Coordinación interinstitucional**

- ✓ Con instituciones en sectores de justicia, salud, educación y autoridades locales.
- ✓ La Policía Nacional Civil apoya a la Policía Municipal, en actividades culturales, sociales o de otra índole que se desarrolla en el municipio.

Sistema de Información Cultural - SIC -

¿Qué es el Sistema de Información Cultural SIC?

Es una herramienta virtual al servicio de la sociedad. Registra, sistematiza y difunde información sobre la cultura diversa de nuestro país a nivel nacional.

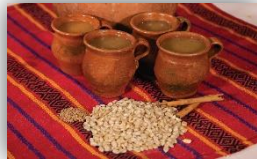

MUNAG
Museo Nacional de Arte de Guatemala
The明珠 of Guatemalan Culture



¿Qué encontramos en el SIC?

Información de más de 500 lugares del patrimonio cultural y natural, más de 130 recetas de gastronomía tradicional; manifestaciones de la espiritualidad y religiosidad popular; escuelas y universidades de arte y cultura; legislación cultural; premios y reconocimientos para artistas, académicos y gestores culturales.

Una biblioteca virtual, noticias, vídeos culturales... y mucha más información de la rica y variada cultura de Guatemala.

Registro Nacional de Artistas - RENART -

En el SIC también se encuentra el **Registro Nacional de Artistas RENART**:

- El RENART permite conocer cuántos artistas hay a nivel nacional. Apoyar a visibilizarlos y ampliar posibilidades de ofertar sus servicios artísticos.
- Actualmente hay más de 5,300 artistas registrados de los diversos municipios de Guatemala.
- Cada artista se registra por iniciativa y voluntad propia. Al registrarse recibe una certificación llamada **Número Único de Artistas -NUA-**. Este certificado puede ser utilizado convenientemente para gestionar apoyos en el Ministerio de Cultura y Deportes, y en otras instituciones nacionales y extranjeras.
- En el SIC el artista encontrará un tutorial que le guiará para registrarse en el RENART.



sicultura.gov.gt



La información cultural en el SIC, se puede encontrar desglosada por municipios: Por ejemplo, en el municipio de **Jocotán**, departamento de Chiquimula, se encuentra la siguiente información de sus recursos culturales:

Tipo de recurso cultural registrado	Cantidad
Patrimonio Cultural Material o Tangible (Bienes inmuebles, muebles y sitios arqueológicos)	2
Patrimonio Cultural Inmaterial o Intangible (Arte Tradicional, Gastronomía Conocimientos y Oficios Tradicionales, etc.)	3
Patrimonio Natural (Reservas de la biósfera, monumentos naturales, reservas y parques nacionales, etc.)	6
Arte (Grupos artísticos y Artesanos)	24
Educación y Formación Cultural (Academias de Arte, Academias de Idiomas, Centros de Investigación, Conservatorios de Música, etc.)	1
Espacios Culturales (Centros Culturales, Museos, Teatros y Auditorios, Bibliotecas, etc.)	2
Gestión Cultural (Asociaciones Culturales, Comités de Cultura, Fundaciones Culturales, Cofradías y Hermandades, etc.)	1
Casa de Desarrollo Cultural	1

¿Cuántos artistas hay en mi municipio?

Cada municipio, puede conocer quiénes, cuántos y dónde están sus artistas a través del **RENART**.

En el municipio de **Jocotán**, departamento de Chiquimula, están registrados **8 artistas**: de artes visuales, escénicas, música, literatura y cinematografía.

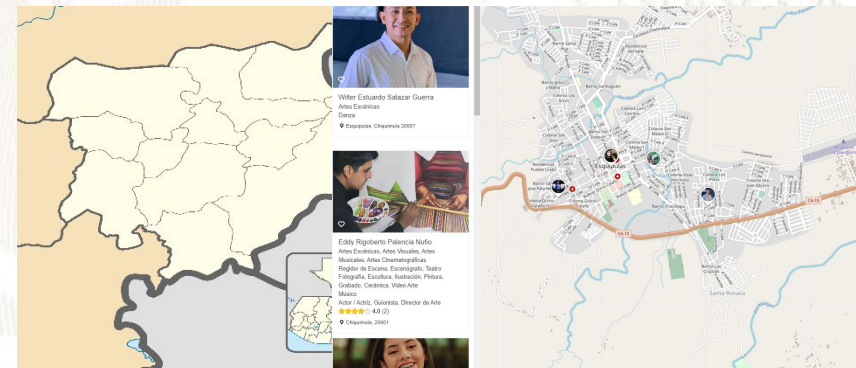

Oficinas Municipales de Agua y Saneamiento - OMAS -



¿Qué es una Oficina Municipal de Agua y Saneamiento –OMAS-?



Es la oficina técnica municipal creada con el propósito de fortalecer la gestión sostenible y la prestación de los servicios de agua potable y saneamiento.

- 🟡 Agua potable
- 🟡 Aguas residuales (negras)
- 🟡 Residuos y desechos sólidos (basura)



OMAS Beneficios de contar con una OMAS

1



ECONÓMICOS

Mejora la recaudación por la prestación de los servicios de agua y saneamiento

POLÍTICOS

Reduce conflictos sociales mejorando la gobernabilidad e integridad.



2

3



TÉCNICOS

Optimiza la coordinación interinstitucional

SOCIALES

Contribuye a la reducción de índices de desnutrición, mejora la salud y el bienestar general de la población



4

Oficinas Municipales de Agua y Saneamiento - OMAS -

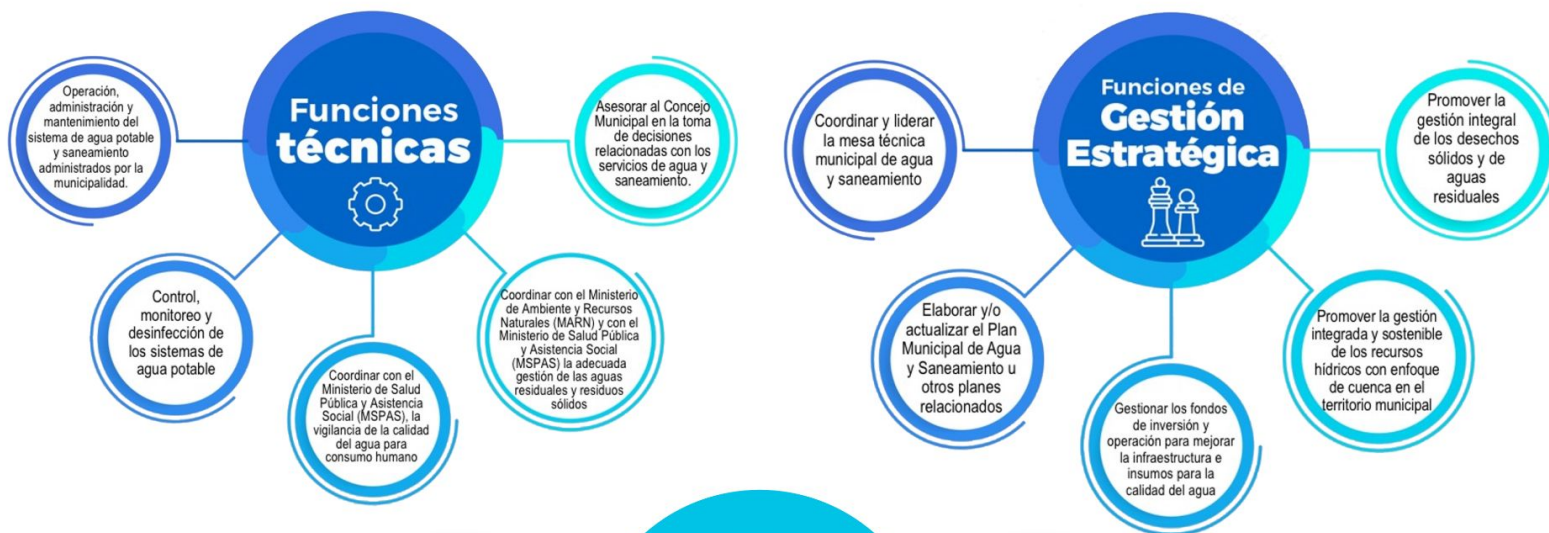

Inventario de atractivos turísticos



- ❖ Es la herramienta que registra ordenadamente los factores físicos y culturales de los atractivos turísticos, conformando la oferta turística del país. Se elabora en 2 fases: 1) registro de la información (categorización), 2) evaluación de los recursos (jerarquización).
- ❖ Los atractivos turísticos están clasificados en 5 jerarquías:
 - ❖ Los atractivos jerarquía 5 presentan rasgos excepcionales de interés y valor mundial, de gran significancia para el mercado turístico internacional y que atraen un flujo importante de visitantes.
 - ❖ Los atractivos jerarquía 4 son aquellos con características singulares y representativos para la región Centroamérica y visitantes nacionales, ya sea por sí solo o en conjunto con otros recursos contiguos y aptos de aprovecharse.
 - ❖ Los atractivos jerarquía 3 presentan algún rasgo llamativo de representatividad nacional. Son oferta complementaria para visitantes internacionales.
 - ❖ Los atractivos jerarquía 2 representan oferta para turistas del departamento o región donde se ubica, se encuentran en lugares donde no se han desarrollado facilidades turísticas complementarias. (hoteles, restaurantes, otros servicios).
 - ❖ Los atractivos jerarquía 1 son oferta para turistas del mismo municipio.

Para el municipio de Jocotán, departamento de Chiquimula, se registra en el inventario, la siguiente información de los atractivos turísticos.

RECURSO TURÍSTICO	TIPO	SUBTIPO	JERARQUÍA
Cataratas de Guaraquiche	Naturales	Caída de Agua	1
Santiago Jocotan	Culturales	Iglesia	1
Turicentro Jocotán	Socioeconómicos	Balneario/Piscina	1

La actualización del registro y evaluación de los atractivos turísticos se realiza por medio del departamento de Planeamiento turístico de INGUAT.

PLANTA TURÍSTICA REGISTRADA

- ❖ Se registran establecimientos de hospedaje, agencias de viajes, academias de español, transporte turístico terrestre y guías de turistas. A través de este registro cada municipio puede conocer cuántos y cuáles empresas y servicios turísticos están registrados y dónde están ubicados.
- ❖ En el sitio <https://registro.inguat.gob.gt/> se puede consultar el directorio de servicios turísticos registrados, así como los formularios y requisitos para solicitar la inscripción.

- ❖ Para incrementar el nivel de calidad de los servicios turísticos el INGUAT otorga a las empresas registradas y a los restaurantes que cumplen con los requisitos de la normativa técnica, los distintivos “sello Q”, “sello Q Verde” y “bioseguridad turística”.

Escanea el código QR para acceder al registro de servicios turísticos:



En el municipio de JOCOTÁN, departamento de CHIQUIMULA, se registra:

SERVICIOS TURÍSTICOS

6 Establecimientos de Hospedaje, siendo 0 de ellos **Aptos para la Actividad Turística** con disponibilidad de 0 Habitaciones y 0 Plazas Cama.

1 Agencias de Viajes.

1 Guías de Turistas.

1 Empresas de Transporte Turístico Terrestre con disponibilidad de 1 unidades y un total de 15 asientos.

No cuenta con Academias de Enseñanza de Español como Segundo Idioma.

DISTINTIVOS DE CALIDAD

Los Distintivos de Calidad y Sostenibilidad Turística son otorgados a los servicios turísticos que garantizan a sus clientes, la implementación de un proceso de mejora continua y el cumplimiento de estándares de calidad y sostenibilidad en sus operaciones.

Los servicios turísticos que cuentan con este Distintivo que otorga el INGUAT de manera gratuita, han pasado por un proceso interno en donde se establecen controles en los procesos y servicios, para la satisfacción de los turistas, así como la seguridad y confort de las instalaciones.

Para mayor información: calidad.turistica@inguat.gob.gt

Política para la Generación y Recaudación de Ingresos Propios – PGRIP-

Contexto

En el 2022, INAP asistió técnicamente a 106 municipalidades para la elaboración de la **Política para la Generación y Recaudación de Ingresos Propios**, con el objetivo de que cuenten con un documento que contenga lineamientos que les permitan **mejorar la recaudación de ingresos propios convencionales y no convencionales**.

Política para la Generación y Recaudación de Ingresos Propios – PGRIP-

Aunque las propuestas de PGRIP han sido diseñadas según las necesidades de cada contexto, **todas parten de una matriz común en la que se expone:**



Esquema General de PGRIP

Auto diagnóstico financiero de la municipalidad	Muestra los déficits presupuestarios y de las brechas que se generan por la falta de ingresos propios, identificando las tasas, arbitrios e impuestos que la municipalidad puede cobrar pero que no está cobrando y las razones por las cuales no lo hacen.
Identificación de Potenciales	Fuentes potenciales de ingresos no convencionales que permitan diseñar estrategias para hacer efectiva su recaudación.
Lineamientos para la generación de ingresos convencionales	Evaluación de los ingresos propios convencionales que la municipalidad está dejando de percibir, propuestas de mecanismos para mejorar los ingresos (Arbitrios, tarifas e impuestos que puede cobrar la municipalidad de acuerdo a la normativa vigente).
Lineamientos de acción para ingresos no convencionales	Propuesta de los ingresos no convencionales que se pueden obtener en base al potencial económico y los recursos físicos y naturales disponibles en el municipio, así como de los mecanismos que se pueden aplicar para generar estos ingresos.



Monitoreo Índice de Gobernanza en Seguridad Alimentaria y Nutricional (SAN)



Esta herramienta tiene como finalidad la autoevaluación del desempeño de la COMUSAN y la calidad de su gestión, asimismo conocer las potencialidades y áreas a mejorar de dicha comisión en un momento determinado, definiendo un índice de gobernanza en SAN que permita la toma de decisiones consensuadas y oportunas por la COMUSAN.

Esta herramienta consiste en una aplicación que por medio de algoritmos, combina datos de 31 variables y 7 indicadores para definir un Índice de Gobernanza en SAN.



Participación: **6 variables**
Equidad: **5 variables**
Transparencia: **3 variables**
Eficiencia: **4 variables**
Capacidad de respuesta institucional: **8 variables**
Coordinación: **3 variables**
Marco regulatorio: **2 variables**

El Índice de Gobernanza se clasifica en tres niveles:

-  Nivel débil de Gobernanza en SAN: **Entre 0% y 49.99%**
-  Gobernanza en SAN aceptable: **Entre 50% y 79.99%**
-  Gobernanza en SAN totalmente aceptable: **Entre 80% y 100%**



SEPTIEMBRE
DE 1821

Municipio de Jocotán

Información	Datos	Ranking Departamental	Ranking Municipal	Mapa
-------------	-------	-----------------------	-------------------	------



Monitoreo de Gobernanza en SAN



Año
2023

Cuatrimestre
q1

Departamento
Chiquimula

Municipio
Jocotán

- Débil ■ entre 0% y 49.99%
- Aceptable ■ entre 50% y 79.99%
- Totalmente Aceptable ■ entre 80% y 100%

Resumen de Indicadores

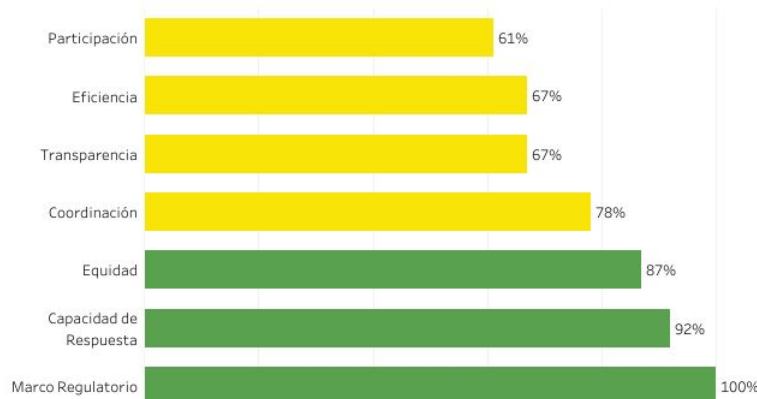

Mapa de Ubicación

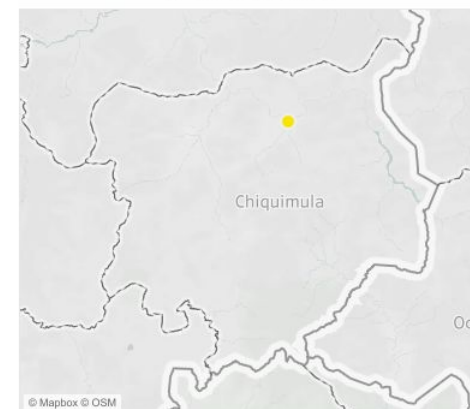

Índice de Gobernanza en SAN

78%

Gobernanza Aceptable en SAN



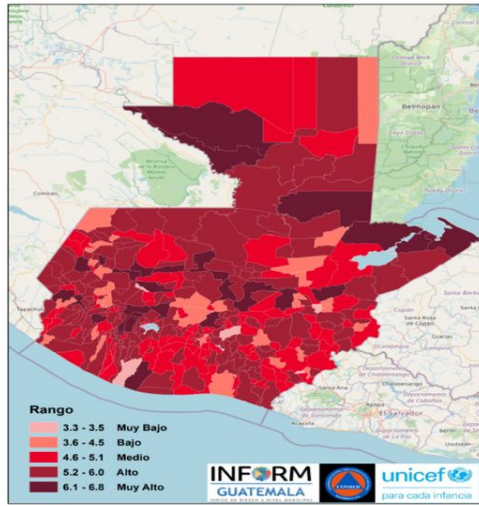

Estructura



JOCOTÁN, CHIQUMULA Clasificación de Riesgo

ALTO

El municipio presenta un alto índice de degradación ambiental, diversos factores que indican alta vulnerabilidad y falta de capacidades / recursos para la respuesta ante eventos de distinto origen.

Índice de Riesgo de Desastres



INFORM Guatemala, es una herramienta nacional, abierta, objetiva y transparente que sirve para valorar el riesgo de desastres, a partir de la identificación de amenazas, vulnerabilidades y capacidades de respuesta en los 340 municipios del país.

SIMPLIFICA e INTEGRA
Información sobre el riesgo de desastres a nivel municipal en Guatemala

TOMA DE DECISIONES

Mapa municipal

Escala 0—10

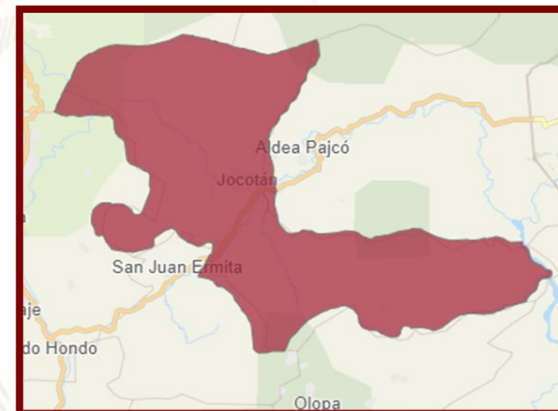

INFORM RISK 2021 GUATEMALA

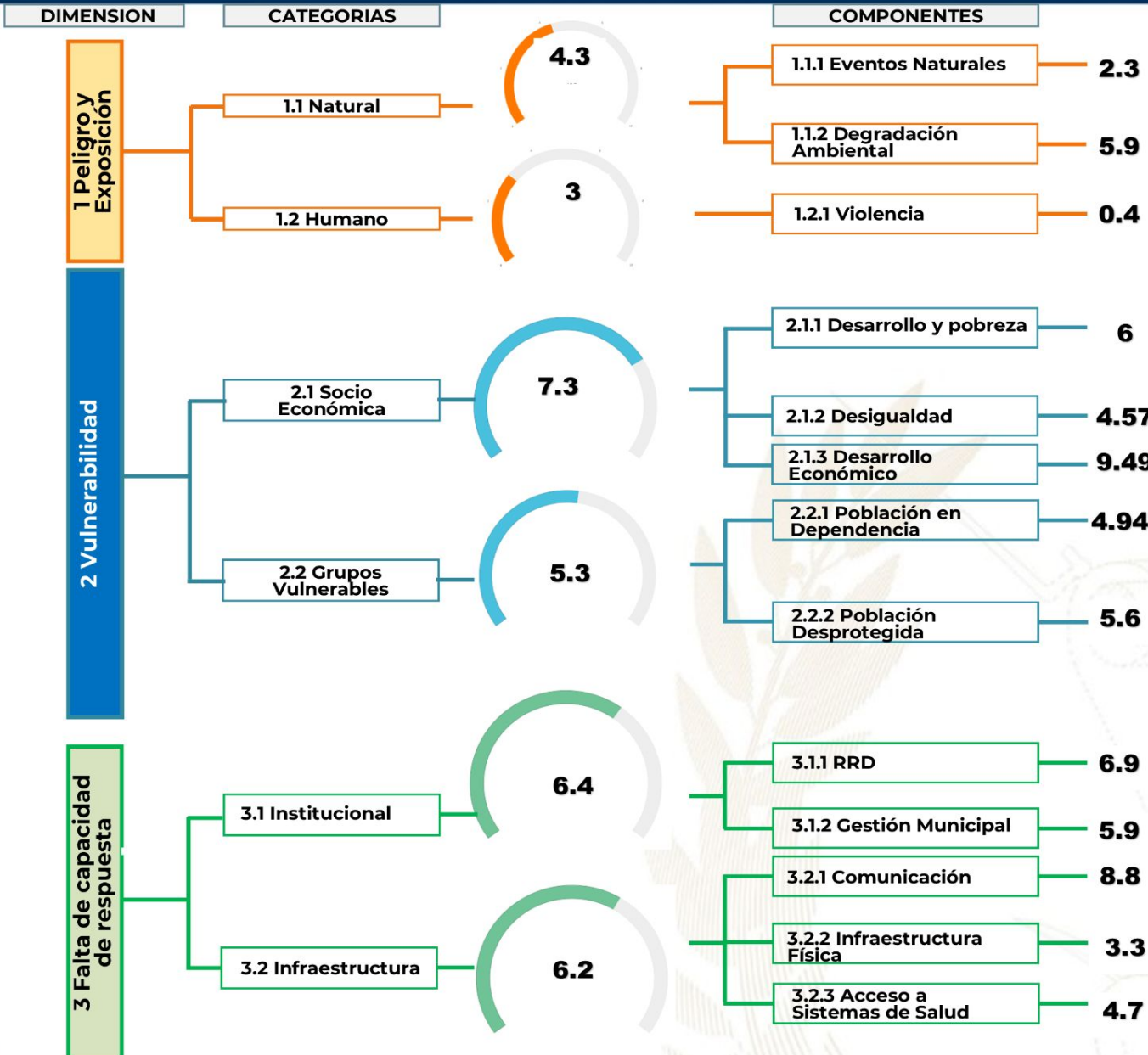

Procesos importantes para seguimiento:

- Ordenamiento territorial
- Plan Municipal de Respuesta
- Marco Nacional de Recuperación
- Normas para la Reducción de Desastres 1-4
- AGRIP
- Conformación de Coordinadoras para la Reducción de Desastres.
- Integración de Instancias Municipales para la Gestión Integral del Riesgo de Desastres.



Escala de 0—10 (menor a mayor índice de acuerdo a la metodología INFORM GT).

Oferta Programática Dirigida a los Gobiernos Locales



Más información aquí



Jocotán, Chiquimula



Educación, capacitación y formación

- Brindar información, asesoría y orientación a las mujeres del municipio, especialmente sobre sus derechos.
- Promover la participación comunitaria de las mujeres en los distintos niveles del Sistema de Consejos de Desarrollo Urbano y Rural.
- Se desarrollan talleres, diplomados, capacitaciones, cursos sobre perspectiva de género, violencia sexual, empoderamiento de las mujeres, violencia intrafamiliar.



Emprendimiento y/o productividad

- Promover las capacidades productivas de las mujeres contribuyendo a su mejor calidad de vida.
- Promover cursos de capacitación en diferentes áreas productivas que les permitan acceder al campo laboral y al microemprendimiento.



Asistencia social

- Gestión y coordinación de apoyo en servicios médicos, terapias psicológicas, jornadas médicas, transferencias monetarias y entrega de alimentos, coordinación del servicio médico de ambulancia para la atención de las personas que lo requieran.
- Brindar apoyo psicológico en: casos de violencia intrafamiliar y violencia sexual.



Cultural

- Conmemoración de fechas importantes sobre la diversidad temática de género, así como, la promoción de actividades de ocio, recreación y deporte.
- Participación en festivales, ferias y demás actividades del municipio.

El **Índice de Desarrollo Humano Municipal (IDH-M)** describe el nivel de bienestar en una sociedad a partir de tres dimensiones básicas: educación, salud y nivel de vida. El IDH-M se mide entre 0 y 1, siendo 1 el mayor nivel de desarrollo humano.

A partir de los resultados del XII Censo Nacional de Población (INE, 2019), el **IDH-M para el municipio de Jocotán fue de: 0.50**. Este valor se encuentra por debajo del promedio del IDH-M en el departamento de Chiquimula (0.59) y por debajo del promedio del IDH-M (0.63).

Las dimensiones del IDH-M que presentan mayor oportunidad de mejora en Jocotán son: **educación y nivel de vida**.

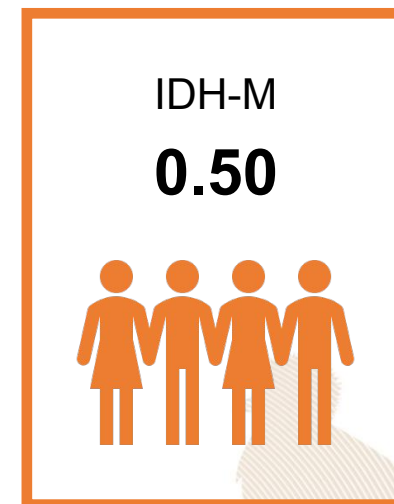

0.34

Educación

Esperanza educativa;
Escolaridad



0.66

Salud

Acceso a agua y saneamiento;
Materiales de pared y piso;
Supervivencia de hijos nacidos vivos



0.55

Nivel de Vida

Escolaridad de PEA;
Número de dormitorios por persona;
Tipo de ocupación de Población Ocupada;
Categoría ocupacional de Población Ocupada;
Ubicación geográfica

Referencias:

Instituto Nacional de Estadística de Guatemala (INE). (2019). XII Censo Nacional de Población y VII de Vivienda. Disponible en línea: <https://www.censopoblacion.gt/>
Programa de las Naciones Unidas para el Desarrollo (PNUD). (2022). Informe Nacional de Desarrollo Humano. Disponible en línea: <https://indhguatemala.org/visualizacion/>

El **Índice de Privaciones Multidimensionales Municipal (IP-M)** describe la **pobreza a nivel municipal**, para reflejar las carencias de los hogares en la calidad de la vivienda, en el empleo, en los logros educativos, en el acceso a servicios básicos de agua, saneamiento y energía, y en tecnología. El IP-M se mide entre 0 y 1, siendo 1 el mayor nivel de privaciones.

A partir de los resultados del XII Censo Nacional de Población (INE, 2019), **el IP-M para el municipio de Jocotán fue de: 0.57**. Este valor se encuentra por encima del promedio del IP-M en el departamento de Chiquimula (0.41) y por encima del IP-M en el país (0.32).

Las dimensiones del IP-M que presentan mayor oportunidad de mejora en Jocotán son: **tecnología y vivienda**

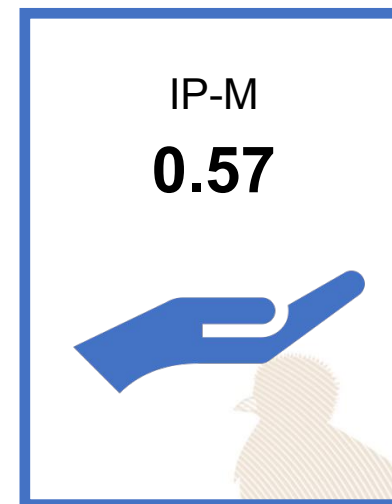

0.65

Vivienda

Materiales precarios en piso, techo y paredes;
Hacinamiento



0.26

Empleo

Trabajo infantil;
Empleo doméstico;
Trabajo no remunerado;
Categorías ocupacionales



0.14

Educación

Inasistencia escolar;
Rezago escolar;
Adultos sin escolaridad;
Adultos con menos de 6 años de escolaridad



0.52

Servicios básicos

Acceso restringido a agua;
Acceso restringido a saneamiento;
Sin energía eléctrica



0.95

Tecnología

Sin computadora en el hogar;
Sin internet en el hogar

Referencias:

Instituto Nacional de Estadística de Guatemala (INE). (2019). XII Censo Nacional de Población y VII de Vivienda. Disponible en línea: <https://www.censopoblacion.gt/>
Programa de las Naciones Unidas para el Desarrollo (PNUD). (2022). Informe Nacional de Desarrollo Humano. Disponible en línea: <https://indhguatemala.org/visualizacion/>

Comparación entre desempeño del municipio y el promedio departamental

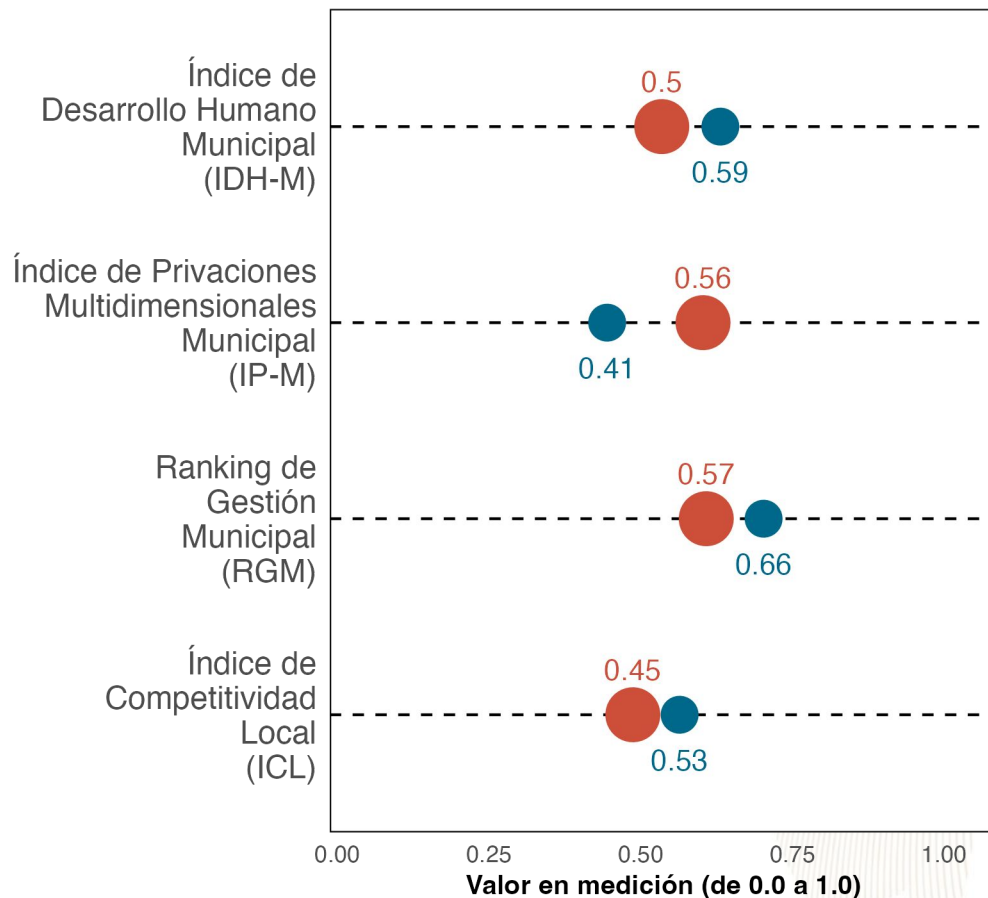

La gráfica compara el desempeño de **Jocotán** con el promedio de los municipios de **Chiquimula** en distintas mediciones de desarrollo. Los resultados son:

Índice de Desarrollo Humano Municipal (**IDH-M**): **0.5**. Puesto **11** de **11**.

Índice de Privaciones Multidimensionales Municipal (**IP-M**): **0.56**. Puesto **11** de **11**.

Ranking de gestión municipal (**RGM**): **0.57**. Puesto **9** de **11**.

Índice de Competitividad Local (**ICL**): **0.45**. Puesto **10** de **11**.

Referencias:

Fundación Para el Desarrollo de Guatemala (FUNDESA). (2022). Índice de Competitividad Local. Disponible en línea: <https://www.fundesa.org.gt/indices-y-evaluaciones-de-pais/indice-de-competitividad-local>
 Programa de las Naciones Unidas para el Desarrollo (PNUD). (2022). Informe Nacional de Desarrollo Humano. Disponible en línea: <https://indhguatemala.org/visualizacion/>
 Secretaría de Planificación y Programación de la Presidencia (SEGEPLAN). (2022). Ranking de la Gestión Municipal 2020-2021. Disponible en línea: <https://ranking.segeplan.gob.gt/visor/>

Brecha para cada indicador por área

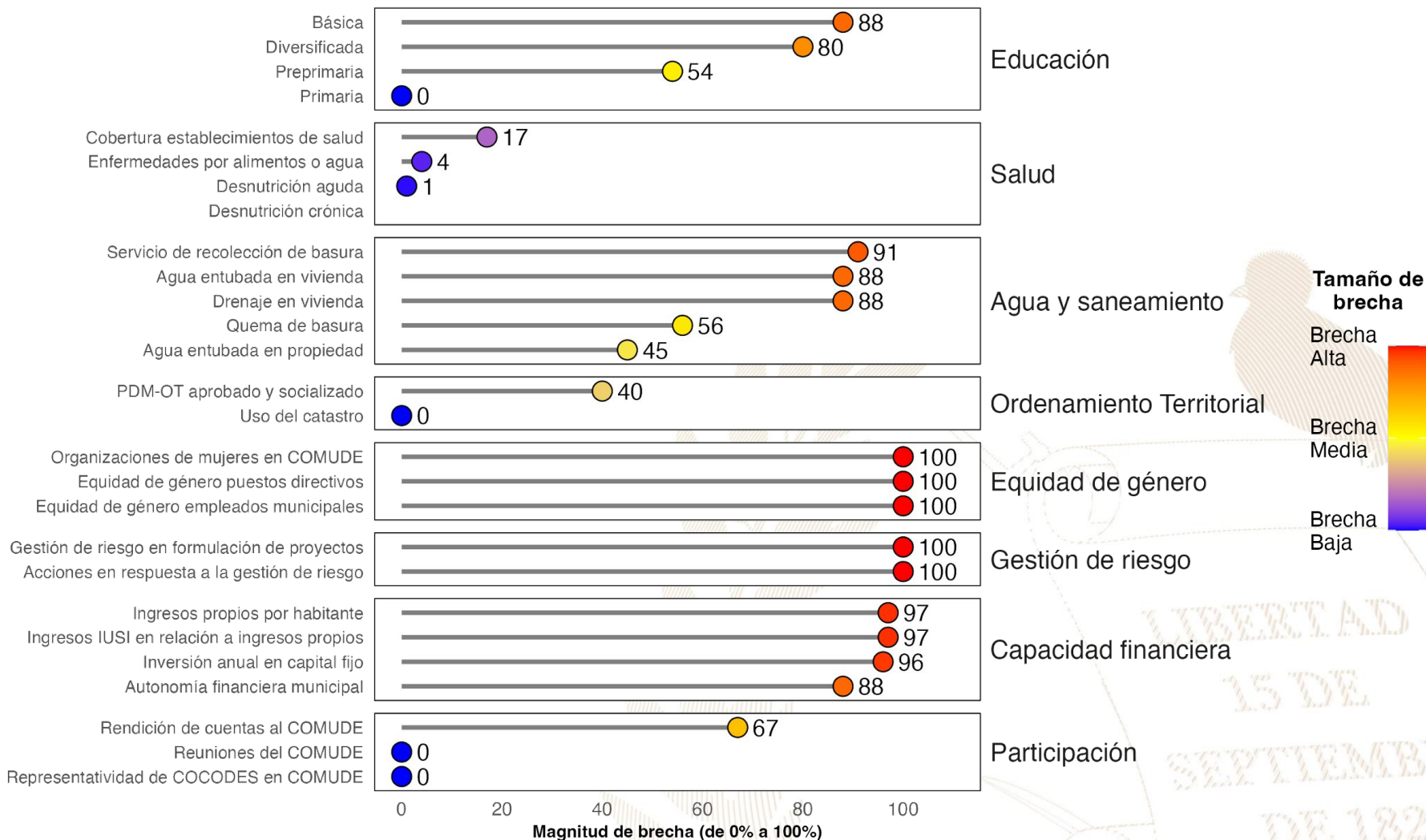

Referencias:

La selección de indicadores por área y la estimación de brechas para cada indicador se realizó con base en la información proporcionada a la Secretaría de Coordinación Ejecutiva de la Presidencia por los Ministerios de Educación y de Salud, así como en la información del Ranking de Gestión Municipal (SEGEPLAN, 2022) y el XII Censo Nacional de Población y VII de Vivienda (INE, 2019). Una brecha baja indica que hay poca necesidad de intervenir en el indicador. Una brecha media implica la necesidad de intervenir en el indicador para fortalecerlo. Una brecha alta implica mayor necesidad de intervenir para mejorar el desempeño en el indicador.

Instituto Nacional de Estadística de Guatemala (INE). (2019). XII Censo Nacional de Población y VII de Vivienda. Disponible en línea: <https://www.censopoblacion.gt/>

Secretaría de Planificación y Programación de la Presidencia (SEGEPLAN). (2022). Ranking de la Gestión Municipal 2020-2021. Disponible en línea: <https://ranking.segeplan.gob.gt/visor/>

Índice de Desarrollo Humano Municipal (IDH-M)

Si **Jocotán** eliminara las brechas en los indicadores de desempeño listados en la gráfica anterior, **los cinco indicadores que tendrían mayor impacto en el IDH-M serían:** (a) autonomía financiera municipal, (b) ingresos propios por habitante, (c) educación básica, (d) agua entubada en vivienda y (e) servicio de recolección de basura.

IDH-M estimado si brecha se elimina

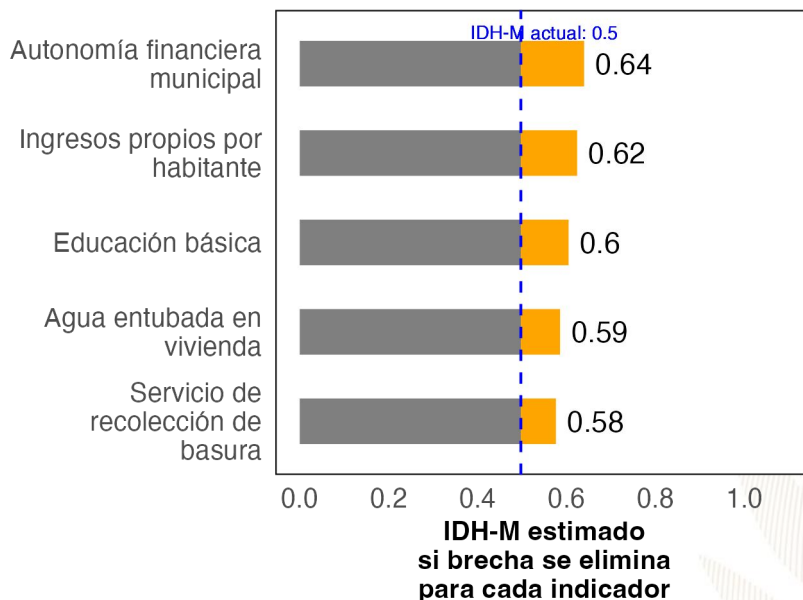

Ranking de Gestión Municipal (RGM)

Si **Jocotán** eliminara las brechas en los indicadores de desempeño listados en la gráfica anterior, **los cinco indicadores que tendrían mayor impacto en el RGM serían:** (a) acciones en respuesta a la gestión de riesgo, (b) rendición de cuentas al COMUDE, (c) organizaciones de mujeres en COMUDE, (d) ingresos IUSI en relación a ingresos propios y (e) gestión de riesgo en formulación de proyectos.

RGM estimado si brecha se elimina

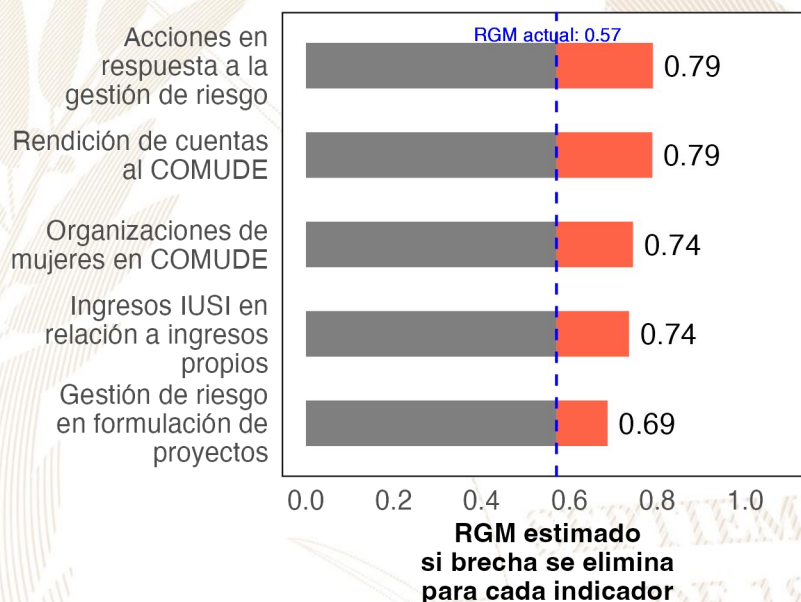

Referencias:

Para estimar el incremento en el desempeño se utilizó un modelo de regresión lineal tomando en cuenta la población, urbanización y etnicidad. Se considera que una brecha en un indicador de desarrollo ha sido eliminada si se reduce su valor actual a 0.
 Instituto Nacional de Estadística de Guatemala (INE). (2019). XII Censo Nacional de Población y VII de Vivienda. Disponible en línea: <https://www.censopoblacion.gt/>
 Programa de las Naciones Unidas para el Desarrollo (PNUD). (2022). Informe Nacional de Desarrollo Humano. Disponible en línea: <https://indhguatemala.org/visualizacion/>
 Secretaría de Planificación y Programación de la Presidencia (SEGEPLAN). (2022). Ranking de la Gestión Municipal 2020-2021. Disponible en línea: <https://ranking.segeplan.gob.gt/visor/>

Ranking Municipal

El Ranking de la Gestión Municipal (RGM) es un instrumento de asesoría creado para que los gobiernos locales, entidades de gobierno, cooperación internacional, academia y población en general cuenten con información precisa acerca de los avances y desafíos existentes en los principales temas de gestión municipal, a partir de la medición de 55 indicadores clasificados en 6 índices, que componen el índice de gestión municipal.

Departamento / Municipio	Resultados del Índice
Chiquimula	
Jocotán	
Índice de Participación Ciudadana	0.59
Índice de Información a la Ciudadanía	0.54
Índice de Gestión Estratégica	0.29
Índice de Gestión Administrativa	0.26
Índice de Servicios Públicos	0.26
Índice de Gestión Financiera	0.21

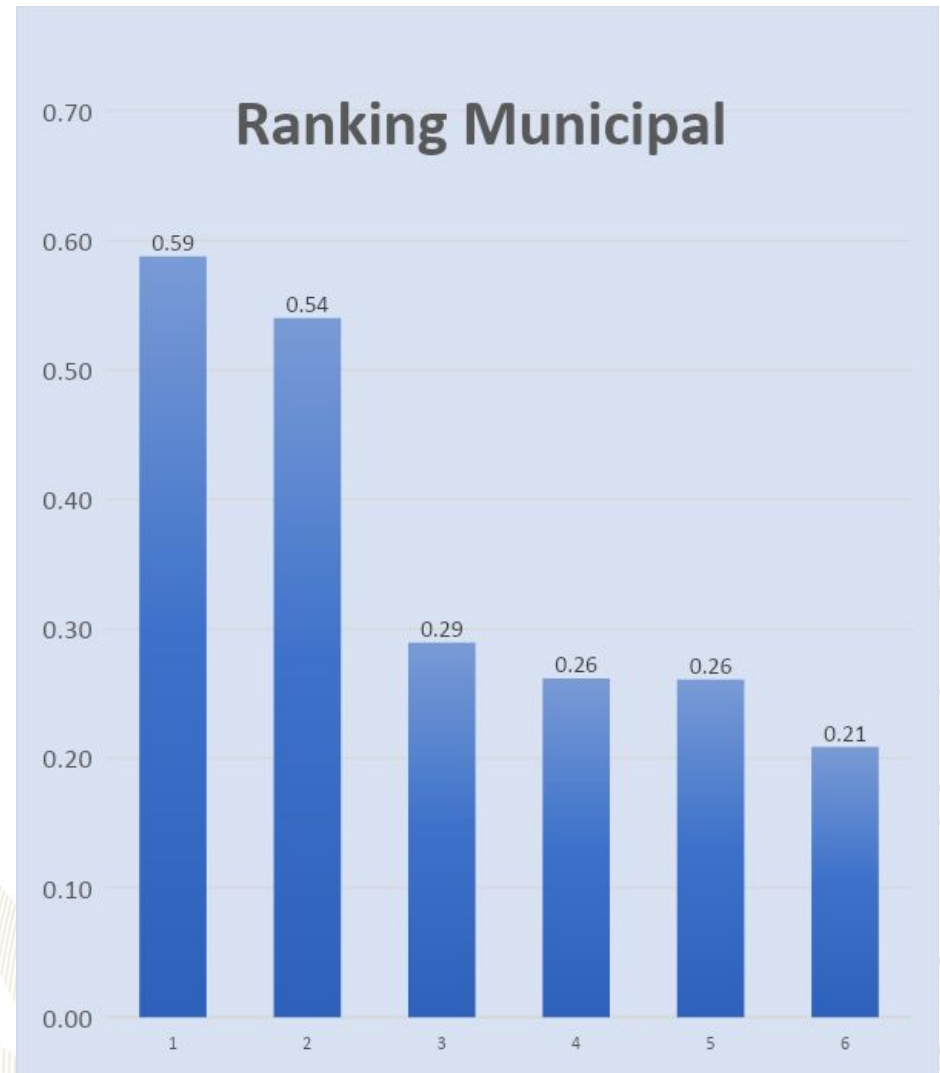



GOBIERNO *de*
GUATEMALA
DR. ALEJANDRO GIAMMATTEI

Un Presidente **MUNICIPALISTA**

10 GIRA PRESIDENCIAL

INFORME DE LOGROS

2020



2023

GOBIERNO CENTRAL A GOBIERNOS LOCALES

A nivel nacional

Año	No.	Producto público	Comunidad	Beneficiarios	Monto (Q)
2020	1	Becas de inglés para estudiantes y docentes	Todos	6,110	Q5,563,491.00
2021	2	Becas de inglés para estudiantes y docentes	Todos	2,887	Q. 762,320.00
2022	3	Becas de inglés para estudiantes y docentes	Todos	6,053	Q 30,807,720.00
2023	4	Becas de inglés para estudiantes y docentes	Todos	8,087	Q. 42, 676, 821.00

A nivel departamento de Chiquimula

Año	No.	Producto público	Comunidad	Beneficiarios	Monto (Q)
2020	35	Programa de Profesionalización de docentes PADEP	Ch'orti'	24	Q209,440.00
2020	38	Programa de Becas de Inglés, para el fortalecimiento de las competencias lingüísticas	Todos	9	N/A
2021	35	Programa de Profesionalización de docentes PADEP	Ch'orti'	3	Q26,040.00
2021	37	Programa de Textos escolares del Nivel de Educación Preprimaria y Primaria	K'iche', kaqchikel, mam, q'eqchi', q'anjob'al, tz'utujil, ixil, achi,	7920	Q90,228.60
2021	38	Programa de Becas de Inglés, para el fortalecimiento de las competencias lingüísticas	Todos	31	N/A
2022	35	Programa de Profesionalización de docentes PADEP	Ch'orti'	3	Q26,040.00
2022	38	Programa de Becas de Inglés, para el fortalecimiento de las competencias lingüísticas	Todos	72	N/A
2023	35	Programa de Profesionalización de docentes PADEP	Ch'orti'	15	Q39,600.00
2023	38	Programa de Becas de Inglés, para el fortalecimiento de las competencias lingüísticas	Todos	100	N/A

Jocotán, Chiquimula

Año	No.	Producto público	Comunidad	Beneficiarios	Monto (Q)
2020	1	Cuadernos De Trabajo Impresos Para Estudiantes Del Nivel Preprimario	Jocotán	1852	Q35,521.36
2020	2	Textos Impresos Para Estudiantes Del Nivel Primario	Jocotán	1852	Q109,488.39
2020	3	Establecimientos Del Nivel Preprimaria Atendidos Con Gratuidad	Jocotán	1738	Q35,596.00
2020	4	Establecimientos Del Nivel Primario Atendidos Con Gratuidad	Jocotán	11375	Q250,566.91
2020	5	Establecimientos Del Ciclo Básico Atendidos Con Gratuidad	Jocotán	384	Q32,886.61
2020	6	Establecimientos Del Ciclo Diversificado Atendidos Con Gratuidad	Jocotán	194	Q37,473.18
2020	7	Estudiantes Del Nivel Preprimaria Con Cobertura De Seguro Médico Escolar	Jocotán	1797	N/A
2020	8	Estudiantes Del Nivel Primaria Con Cobertura De Seguro Médico Escolar	Jocotán	11296	N/A
2020	9	Estudiantes Del Nivel Preprimario Beneficiados Con Útiles Escolares	Jocotán	1832	Q99,945.32
2020	10	Estudiantes Del Nivel Primario Beneficiados Con Útiles Escolares	Jocotán	11375	Q621,980.00
2020	11	Docentes Del Nivel Preprimario Beneficiados Con Valijas Didácticas	Jocotán	74	Q16,528.20
2020	12	Docentes Del Nivel Primario Beneficiados Con Valijas Didácticas	Jocotán	423	Q93,060.00
2020	13	Estudiantes del nivel preprimario atendidos con alimentación escolar	Jocotán	1683	Q1,357,504.53
2020	14	Estudiantes del nivel primario atendidos con alimentación escolar	Jocotán	11265	Q9,048,302.98
2020	15	Estudiantes del nivel preprimario del sector oficial atendidos en el sistema escolar (Monolingüe y bilingüe)	Jocotán	1827	Q7,229,449.06
2020	16	Estudiantes del nivel primario del sector oficial atendidos en el sistema escolar. (Monolingüe y Bilingüe)	Jocotán	11475	Q38,721,302.79
2020	17	Estudiantes de primaria de adultos del sector oficial atendidos en el sistema escolar	Jocotán	17	Q272,651.52
2020	18	Estudiantes del ciclo básico del sector oficial atendidos en el sistema escolar (Telesecundaria, nufed, oficial).	Jocotán	1302	Q1,177,141.49
2020	19	Estudiantes del ciclo diversificado del sector oficial atendidos en el sistema escolar. (Todas las ramas de enseñanzas)	Jocotán	450	Q1,069,991.74
2020	20	Estudiantes del Programa de Educación Primaria de Adultos por Correspondencia (PEAC), atendidos	Jocotán	33	N/A
2020	21	Estudiantes del Programa Centros Municipales de Capacitación y Formación Humana (CEMUCAF) atendidos en áreas técnico-laborales	Jocotán	258	N/A
2020	22	Estudiantes del programa de modalidades flexibles atendidos	Jocotán	236	N/A

Jocotán, Chiquimula

Año	No.	Producto público	Comunidad	Beneficiarios	Monto (Q)
2021	23	Cuadernos De Trabajo Impresos Para Estudiantes Del Nivel Preprimario	Jocotán	1801	Q30,838.52
2021	24	Textos Impresos Para Estudiantes Del Nivel Primario	Jocotán	9315	Q150,440.04
2021	25	Establecimientos Del Nivel Preprimaria Atendidos Con Gratuidad	Jocotán	2007	Q74,794.82
2021	26	Establecimientos Del Nivel Primario Atendidos Con Gratuidad	Jocotán	11618	Q486,435.87
2021	27	Establecimientos Del Ciclo Básico Atendidos Con Gratuidad	Jocotán	1109	Q120,985.93
2021	28	Establecimientos Del Ciclo Diversificado Atendidos Con Gratuidad	Jocotán	402	Q67,664.38
2021	29	Estudiantes Del Nivel Preprimaria Con Cobertura De Seguro Médico Escolar	Jocotán	2115	N/A
2021	30	Estudiantes Del Nivel Primaria Con Cobertura De Seguro Médico Escolar	Jocotán	11803	N/A
2021	31	Estudiantes Del Nivel Preprimario Beneficiados Con Útiles Escolares	Jocotán	1717	Q96,529.06
2021	32	Estudiantes Del Nivel Primario Beneficiados Con Útiles Escolares	Jocotán	11266	Q615,905.00
2021	33	Docentes Del Nivel Preprimario Beneficiados Con Valijas Didácticas	Jocotán	76	Q16,654.50
2021	34	Docentes Del Nivel Primario Beneficiados Con Valijas Didácticas	Jocotán	424	Q93,280.00
2021	35	Estudiantes del nivel preprimario atendidos con alimentación escolar	Jocotán	2007	Q1,397,792.00
2021	36	Estudiantes del nivel primario atendidos con alimentación escolar	Jocotán	11634	Q8,378,644.00
2021	37	Niños de primera infancia atendidos en aprendizaje temprano (sector oficial)	Jocotán	N/A	Q21,679.43
2021	38	Estudiantes del nivel preprimario del sector oficial atendidos en el sistema escolar (Monolingüe y bilingüe)	Jocotán	2172	Q7,736,056.19
2021	39	Estudiantes del nivel primario del sector oficial atendidos en el sistema escolar. (Monolingüe y Bilingüe)	Jocotán	11875	Q41,003,103.04
2021	40	Estudiantes de primaria de adultos del sector oficial atendidos en el sistema escolar	Jocotán	9	Q273,556.00
2021	41	Estudiantes del ciclo básico del sector oficial atendidos en el sistema escolar (Telesecundaria, nufed, oficial).	Jocotán	1185	Q1,195,870.04
2021	42	Estudiantes del ciclo diversificado del sector oficial atendidos en el sistema escolar. (Todas las ramas de enseñanzas)	Jocotán	437	Q1,202,384.84
2021	43	Estudiantes del Programa Centros Municipales de Capacitación y Formación Humana (CEMUCAF) atendidos en áreas técnico-laborales	Jocotán	219	N/A
2021	44	Estudiantes del programa de modalidades flexibles atendidos	Jocotán	61	N/A
2021	45	Estudiantes del Programa Nacional de Educación Alternativa, PRONEA, atendidos	Jocotán	5	N/A

Jocotán, Chiquimula

Año	No.	Producto público	Comunidad	Beneficiarios	Monto (Q)
2022	46	Cuadernos De Trabajo Impresos Para Estudiantes Del Nivel Preprimario	Jocotán	2015	Q33,348.25
2022	47	Textos Impresos Para Estudiantes Del Nivel Primario	Jocotán	11805	Q563,924.85
2022	48	Establecimientos Del Nivel Preprimaria Atendidos Con Gratuidad	Jocotán	2007	Q83,623.19
2022	49	Establecimientos Del Nivel Primario Atendidos Con Gratuidad	Jocotán	11708	Q534,489.55
2022	50	Establecimientos Del Ciclo Básico Atendidos Con Gratuidad	Jocotán	900	Q109,324.31
2022	51	Establecimientos Del Ciclo Diversificado Atendidos Con Gratuidad	Jocotán	411	Q70,305.61
2022	52	Estudiantes Del Nivel Preprimaria Con Cobertura De Seguro Médico Escolar	Jocotán	2341	Q220,365.05
2022	53	Estudiantes Del Nivel Primaria Con Cobertura De Seguro Médico Escolar	Jocotán	11925	Q826,906.49
2022	54	Estudiantes Del Nivel Preprimario Beneficiados Con Útiles Escolares	Jocotán	2050	Q111,916.13
2022	55	Estudiantes Del Nivel Primario Beneficiados Con Útiles Escolares	Jocotán	11637	Q635,964.60
2022	56	Estudiantes Del Ciclo Básico Beneficiados Con Útiles Escolares	Jocotán	72	Q33,940.04
2022	57	Docentes Del Nivel Primario Beneficiados Con Valijas Didácticas	Jocotán	426	Q184,060.18
2022	58	Estudiantes del nivel preprimario atendidos con alimentación escolar	Jocotán	2215	Q2,312,999.54
2022	59	Estudiantes del nivel primario atendidos con alimentación escolar	Jocotán	11748	Q12,649,478.96
2022	60	Niños de primera infancia atendidos en aprendizaje temprano (sector oficial)	Jocotán	2078	Q34,135.35
2022	61	Estudiantes del nivel preprimario del sector oficial atendidos en el sistema escolar (Monolingüe y bilingüe)	Jocotán	2366	Q8,485,923.54
2022	62	Estudiantes del nivel primario del sector oficial atendidos en el sistema escolar. (Monolingüe y Bilingüe)	Jocotán	12237	Q45,966,429.54
2022	63	Estudiantes de primaria de adultos del sector oficial atendidos en el sistema escolar	Jocotán	16	Q278,556.00
2022	64	Estudiantes del ciclo básico del sector oficial atendidos en el sistema escolar (Telesecundaria, nufed, oficial).	Jocotán	1091	Q1,231,759.54
2022	65	Estudiantes del ciclo diversificado del sector oficial atendidos en el sistema escolar. (Todas las ramas de enseñanzas)	Jocotán	350	Q1,235,106.35
2022	66	Estudiantes del Programa de Educación Primaria de Adultos por Correspondencia (PEAC), atendidos	Jocotán	211	N/A
2022	67	Estudiantes del Programa Centros Municipales de Capacitación y Formación Humana (CEMUCAF) atendidos en áreas técnico-laborales	Jocotán	279	N/A
2022	68	Estudiantes del programa de modalidades flexibles atendidos	Jocotán	60	N/A
2022	69	Estudiantes del Programa Nacional de Educación Alternativa, PRONEA, atendidos	Jocotán	53	N/A

Jocotán, Chiquimula

Año	No.	Producto público	Comunidad	Beneficiarios	Monto (Q)
2023	70	Cuadernos De Trabajo Impresos Para Estudiantes Del Nivel Preprimario	Jocotán	2257	Q42,567.02
2023	71	Textos Impresos Para Estudiantes Del Nivel Primario	Jocotán	6918	Q68,377.51
2023	72	Establecimientos Del Nivel Preprimaria Atendidos Con Gratuidad	Jocotán	1955	Q81,088.74
2023	73	Establecimientos Del Nivel Primario Atendidos Con Gratuidad	Jocotán	12198	Q513,091.00
2023	74	Establecimientos Del Ciclo Básico Atendidos Con Gratuidad	Jocotán	1112	Q132,202.55
2023	75	Establecimientos Del Ciclo Diversificado Atendidos Con Gratuidad	Jocotán	345	Q55,107.72
2023	76	Estudiantes Del Nivel Preprimaria Con Cobertura De Seguro Médico Escolar	Jocotán	2239	Q194,728.39
2023	77	Estudiantes Del Nivel Primaria Con Cobertura De Seguro Médico Escolar	Jocotán	12619	Q764,853.39
2023	78	Estudiantes Del ciclo básico Con Cobertura De Seguro Médico Escolar	Jocotán	1246	Q82,867.08
2023	79	Estudiantes Del ciclo diversificado Con Cobertura De Seguro Médico Escolar	Jocotán	361	Q3,050.84
2023	80	Estudiantes Del Nivel Preprimario Beneficiados Con Útiles Escolares	Jocotán	1955	Q108,387.40
2023	81	Estudiantes Del Nivel Primario Beneficiados Con Útiles Escolares	Jocotán	12198	Q667,646.06
2023	82	Estudiantes Del Ciclo Básico Beneficiados Con Útiles Escolares	Jocotán	1124	Q112,400.00
2023	83	Estudiantes Del Ciclo Diversificado Beneficiados Con Útiles Escolares	Jocotán	345	Q34,500.00
2023	84	Docentes Del Nivel Preprimario Beneficiados Con Valijas Didácticas	Jocotán	86	Q38,301.15
2023	85	Docentes Del Nivel Primario Beneficiados Con Valijas Didácticas	Jocotán	456	Q201,346.46

Jocotán, Chiquimula

Año	No.	Producto público	Comunidad	Beneficiarios	Monto (Q)
2023	86	Docentes Del Ciclo Básico Beneficiados Con Valijas Didácticas	Jocotán	50	Q22,000.00
2023	87	Docentes Del Ciclo Diversificado Beneficiados Con Valijas Didácticas	Jocotán	22	Q9,680.00
2023	88	Niños y niñas de educación inicial atendidos con alimentación	Jocotán	2346	Q1,235,143.25
2023	89	Estudiantes del nivel preprimario atendidos con alimentación escolar	Jocotán	2060	Q1,620,810.00
2023	90	Estudiantes del nivel primario atendidos con alimentación escolar	Jocotán	12290	Q9,899,730.00
2023	91	Estudiantes del nivel medio atendidos con alimentación escolar	Jocotán	1499	Q799,620.00
2023	92	Niños de primera infancia atendidos en aprendizaje temprano (sector oficial)	Jocotán	2500	Q2,108.00
2023	93	Estudiantes del nivel preprimario del sector oficial atendidos en el sistema escolar (Monolingüe y bilingüe)	Jocotán	2192	Q6,273,448.33
2023	94	Estudiantes del nivel primario del sector oficial atendidos en el sistema escolar. (Monolingüe y Bilingüe)	Jocotán	12314	Q32,964,490.42
2023	95	Estudiantes de primaria de adultos del sector oficial atendidos en el sistema escolar	Jocotán	23	Q190,082.50
2023	96	Estudiantes del ciclo básico del sector oficial atendidos en el sistema escolar (Telesecundaria, nufed, oficial).	Jocotán	1198	Q841,864.16
2023	97	Estudiantes del ciclo diversificado del sector oficial atendidos en el sistema escolar. (Todas las ramas de enseñanzas)	Jocotán	343	Q876,816.48
2023	98	Estudiantes del Programa de Educación Primaria de Adultos por Correspondencia (PEAC), atendidos	Jocotán	115	N/A
2023	99	Estudiantes del Programa Centros Municipales de Capacitación y Formación Humana (CEMUCAF) atendidos en áreas técnico-laborales	Jocotán	298	N/A
2023	100	Estudiantes del programa de modalidades flexibles atendidos	Jocotán	72	N/A
2023	101	Estudiantes del Programa Nacional de Educación Alternativa, PRONEA, atendidos	Jocotán	124	N/A

Jocotán, Chiquimula

Año	No.	Producto público	Comunidad	Beneficiarios	Monto (Q)
2020	1	BONO EDUCACIÓN	N/A	502	Q 1,434,000.00
2020	2	BONO NIÑAS Y ADOLESCENTES EN EDUCACIÓN	N/A	589	Q 1,463,500.00
2020	3	BONO SALUD	N/A	842	Q 2,069,500.00
2020	4	BONO SALUD DE 0 A 2 AÑOS	N/A	77	Q 334,000.00
2020	5	BECA EDUCACIÓN MEDIA	N/A	30	Q 72,000.00
2020	6	BECA SOCIAL EDUCACIÓN SUPERIOR	N/A	1	Q 2,500.00
2020	7	COMEDOR SOCIAL	N/A	25,8	Q 644,225.00
2020	8	INTERVENCIÓN BECA SOCIAL ARTESANO	MATASANO	5	Q 6,000.00
2020	9	INTERVENCIÓN BECA SOCIAL ARTESANO	MATAZANO	53	Q 62,800.00
2020	10	INTERVENCIÓN BECA SOCIAL ARTESANO	PALMAR	1	Q 1,200.00
2020	11	INTERVENCIÓN BECA SOCIAL ARTESANO	PINALITO MATAZANO	1	Q 1,200.00
2021	12	BONO EDUCACIÓN	N/A	293	Q 986,500.00
2021	13	BONO NIÑAS Y ADOLESCENTES EN EDUCACIÓN	N/A	324	Q 1,264,000.00
2021	14	BONO SALUD	N/A	677	Q 2,118,500
2021	15	BONO SALUD DE 0 A 2 AÑOS	N/A	21	Q 97,500.00
2021	16	BECA EDUCACIÓN MEDIA	N/A	38	Q 94,500.00
2021	17	BECA SOCIAL EDUCACIÓN SUPERIOR	N/A	4	Q 10,000.00
2021	18	INTERVENCIÓN BECA SOCIAL ARTESANO	EL DESPOBLADO	5	Q 6,000.00

Jocotán, Chiquimula

Año	No.	Producto público	Comunidad	Beneficiarios	Monto (Q)
2021	19	INTERVENCIÓN BECA SOCIAL ARTESANO	JOCOTAN	20	Q 24,000.00
2021	20	INTERVENCIÓN BECA SOCIAL ARTESANO	LOS VADOS	13	Q 15,600.00
2021	21	INTERVENCIÓN BECA SOCIAL ARTESANO	OQUEN	4	Q 4,800.00
2021	22	INTERVENCIÓN BECA SOCIAL ARTESANO	TIERRA BLANCA	1	Q 1,200.00
2022	23	BONO EDUCACIÓN	N/A	756	Q 3,325,000.00
2022	24	BONO SALUD	N/A	435	Q 1,911,000.00
2022	25	BONO SALUD DE 0 A 2 AÑOS	N/A	76	Q 234,000.00
2022	26	BECA EDUCACIÓN MEDIA	N/A	34	Q 78,500.00
2022	27	BECA SOCIAL EDUCACIÓN SUPERIOR	N/A	5	Q 12,500.00
2022	28	COMEDOR SOCIAL	N/A	143,935	Q 3,789,605.75
2022	29	PROGRAMA SOCIAL JÓVENES PROTAGONISTAS	N/A	169	Q 188,567,41
2022	30	INTERVENCIÓN BECA SOCIAL ARTESANO	EL CHICHICASTE	14	Q 16,000.00
2022	31	INTERVENCIÓN BECA SOCIAL ARTESANO	GONZALEZ	3	Q 3,600.00
2022	32	INTERVENCIÓN BECA SOCIAL ARTESANO	LA CEIBA	19	Q 22,000.00
2022	33	INTERVENCIÓN BECA SOCIAL ARTESANO	LOS GONZALEZ	3	Q 3,600.00
2022	34	INTERVENCIÓN BECA SOCIAL ARTESANO	LOS HERNÁNDEZ	3	Q 3,600.00
2022	35	INTERVENCIÓN BECA SOCIAL ARTESANO	LOS PEREZ	1	Q 1,200.00
2022	36	INTERVENCIÓN BECA SOCIAL ARTESANO	PIEDRA PARADA	13	Q 15,600.00
2022	37	INTERVENCIÓN BECA SOCIAL ARTESANO	POTRERO	2	Q 2,400.00

Jocotán, Chiquimula

Año	No.	Producto público	Comunidad	Beneficiarios	Monto (Q)
2022	38	INTERVENCIÓN BECA SOCIAL ARTESANO	TIANTE	11	Q 13,200.00
2023	39	BONO EDUCACIÓN	N/A	901	Q 2,646,000.00
2023	40	BONO SALUD	N/A	302	Q 927,000.00
2023	41	BONO SALUD DE 0 A 2 AÑOS	N/A	38	Q 127,000.00
2023	42	BECA EDUCACIÓN MEDIA	N/A	18	Q 34,000.00
2023	43	BECA SOCIAL EDUCACIÓN SUPERIOR	N/A	4	Q 7,200.00
2023	44	COMEDOR SOCIAL	N/A	85,800	Q 2,149,350.00
2023	45	PROGRAMA SOCIAL JÓVENES PROTAGONISTAS	N/A	263,000	Q 173,711.53

No.	Producto público	Comunidad	Beneficiarios	Monto
1	BONO FAMILIA	N/A	7,475	Q 16,594,000.00
2	TRANSFERENCIAS MONETARIAS A FAMILIAS DE NIÑOS Y NIÑAS CON DESNUTRICIÓN AGUDA, PREVIAMENTE IDENTIFICADOS EN EL MARCO DE LA VULNERABILIDAD NUTRICIONAL	N/A	19	Q 22,500.00

PROYECCIÓN AÑO 2024 PROGRAMA SOCIAL "BECA SOCIAL"

No.	Producto público	Comunidad	Beneficiarios
1	BECA EDUCACIÓN MEDIA	N/A	34

Jocotán, Chiquimula

No.	Producto Público				
1	<p>Atención de consultas relacionadas al uso del Sistema de Contabilidad Integrada de Gobiernos Locales -SICOIN GL- y del Sistema Servicios GL, por los medios disponibles, sea vía telefónica, correo electrónico, mesa de ayuda y en Oficinas Regionales de Atención Municipal, que han sido realizadas por los empleados municipales con los siguientes perfiles:</p> <table border="1"> <thead> <tr> <th data-bbox="200 611 1041 668">SICOIN GL</th> <th data-bbox="1041 611 1908 668">Servicios GL</th> </tr> </thead> <tbody> <tr> <td data-bbox="200 668 1041 1168"> <ul style="list-style-type: none"> - Director AFIM - Encargado de Contabilidad - Encargado de Presupuesto - Encargado de Tesorería - Encargado de Planes - Encargado de Contratos - Gestión de Ingresos - Gestión Presupuestaria - Gestión de Préstamos y donaciones - Alcalde - Asesor Municipal - Creación de Unidad Solicitante, entre otros </td> <td data-bbox="1041 668 1908 1168"> <ul style="list-style-type: none"> - Administración Municipal - Gestor Documento de Cobro - Gestor Municipal - Nuevo Cajero General - Nuevo Cajero Receptor - Nuevo Gerente de Agua - Nuevo Gerente de Arbitrios - Nuevo Gestor de IUSI - Perfil Cajero General PMT - Perfil Gestión PMT - Registro Lecturas de Agua - Solicitud Cuenta Corriente Anual, entre otros. </td> </tr> </tbody> </table>	SICOIN GL	Servicios GL	<ul style="list-style-type: none"> - Director AFIM - Encargado de Contabilidad - Encargado de Presupuesto - Encargado de Tesorería - Encargado de Planes - Encargado de Contratos - Gestión de Ingresos - Gestión Presupuestaria - Gestión de Préstamos y donaciones - Alcalde - Asesor Municipal - Creación de Unidad Solicitante, entre otros 	<ul style="list-style-type: none"> - Administración Municipal - Gestor Documento de Cobro - Gestor Municipal - Nuevo Cajero General - Nuevo Cajero Receptor - Nuevo Gerente de Agua - Nuevo Gerente de Arbitrios - Nuevo Gestor de IUSI - Perfil Cajero General PMT - Perfil Gestión PMT - Registro Lecturas de Agua - Solicitud Cuenta Corriente Anual, entre otros.
SICOIN GL	Servicios GL				
<ul style="list-style-type: none"> - Director AFIM - Encargado de Contabilidad - Encargado de Presupuesto - Encargado de Tesorería - Encargado de Planes - Encargado de Contratos - Gestión de Ingresos - Gestión Presupuestaria - Gestión de Préstamos y donaciones - Alcalde - Asesor Municipal - Creación de Unidad Solicitante, entre otros 	<ul style="list-style-type: none"> - Administración Municipal - Gestor Documento de Cobro - Gestor Municipal - Nuevo Cajero General - Nuevo Cajero Receptor - Nuevo Gerente de Agua - Nuevo Gerente de Arbitrios - Nuevo Gestor de IUSI - Perfil Cajero General PMT - Perfil Gestión PMT - Registro Lecturas de Agua - Solicitud Cuenta Corriente Anual, entre otros. 				



Jocotán, Chiquimula

No.	Producto Público		
2	<p>Realización de eventos de capacitación de acuerdo a necesidades identificadas en la municipalidad con los temas indicados a continuación:</p> <table border="1"> <tr> <td data-bbox="224 561 1039 1086"> <ul style="list-style-type: none"> a) Cierre contable y apertura de ejercicio fiscal 2023 (Inicialización de Saldos) b) Generalidades presupuestarias c) Actualizaciones al MAFIM- 2a. Edición d) Revisión y Análisis de Reportes de Gestión y Ejecución Presupuestaria e) Módulo del IUSI en Servicios GL f) Módulo de Arbitrios en Servicios GL g) Planificación y Formulación Presupuestaria enfocado a GpR -SICOIN GL- h) Planificación (Facebook live) i) Planificación y Presupuesto por Resultados </td> <td data-bbox="1041 561 1906 1086"> <ul style="list-style-type: none"> j) Módulo de Caja -Servicios GL- k) Uso del Sistema Soporte GL l) Reportes Financieros m) Préstamos, Donaciones y Convenios n) Módulo de Agua en Servicios GL o) Errores más comunes que se generan al elaborar un Presupuesto p) Módulo de Contratos q) Formulación Presupuestaria de Ingresos y egresos (Facebook live) r) Procesamiento Electrónico de Medios de Pago, entre otros. </td> </tr> </table>	<ul style="list-style-type: none"> a) Cierre contable y apertura de ejercicio fiscal 2023 (Inicialización de Saldos) b) Generalidades presupuestarias c) Actualizaciones al MAFIM- 2a. Edición d) Revisión y Análisis de Reportes de Gestión y Ejecución Presupuestaria e) Módulo del IUSI en Servicios GL f) Módulo de Arbitrios en Servicios GL g) Planificación y Formulación Presupuestaria enfocado a GpR -SICOIN GL- h) Planificación (Facebook live) i) Planificación y Presupuesto por Resultados 	<ul style="list-style-type: none"> j) Módulo de Caja -Servicios GL- k) Uso del Sistema Soporte GL l) Reportes Financieros m) Préstamos, Donaciones y Convenios n) Módulo de Agua en Servicios GL o) Errores más comunes que se generan al elaborar un Presupuesto p) Módulo de Contratos q) Formulación Presupuestaria de Ingresos y egresos (Facebook live) r) Procesamiento Electrónico de Medios de Pago, entre otros.
<ul style="list-style-type: none"> a) Cierre contable y apertura de ejercicio fiscal 2023 (Inicialización de Saldos) b) Generalidades presupuestarias c) Actualizaciones al MAFIM- 2a. Edición d) Revisión y Análisis de Reportes de Gestión y Ejecución Presupuestaria e) Módulo del IUSI en Servicios GL f) Módulo de Arbitrios en Servicios GL g) Planificación y Formulación Presupuestaria enfocado a GpR -SICOIN GL- h) Planificación (Facebook live) i) Planificación y Presupuesto por Resultados 	<ul style="list-style-type: none"> j) Módulo de Caja -Servicios GL- k) Uso del Sistema Soporte GL l) Reportes Financieros m) Préstamos, Donaciones y Convenios n) Módulo de Agua en Servicios GL o) Errores más comunes que se generan al elaborar un Presupuesto p) Módulo de Contratos q) Formulación Presupuestaria de Ingresos y egresos (Facebook live) r) Procesamiento Electrónico de Medios de Pago, entre otros. 		
3	<p>Capacitación en temas relacionados a las finanzas municipales, análisis e interpretación de indicadores financieros, según las siguientes metodologías:</p> <ul style="list-style-type: none"> a) Índice Consolidado Financiero Municipal -ICFM-. b) Ficha de seguimiento del -ICFM- e Informe -ICFM- año finalizado. c) Diagnóstico para el Fortalecimiento de las Finanzas Municipales. 		

Jocotán, Chiquimula

No.	Producto Público
4	Elaboración y actualización de Guías de Usuario del Sistema de Contabilidad Integrada de Gobiernos Locales -SICOIN GL- y del Sistema Servicios GL las cuales se encuentran disponibles en el Portal de Gobiernos Locales en el siguiente enlace: https://portalgl.minfin.gob.gt seleccionando las opciones "Biblioteca Virtual", "Guías y Manuales", "Guías Sicoin gl", "Guías Servicios GL", entre otras.
5	Manual de Administración Financiera Integrada Municipal -MAFIM- (Segunda Edición) el cual contiene la actualización de normas, procedimientos técnicos, administrativos y financieros que fortalecen los procesos de la gestión financiera municipal, favorece el control interno, la administración y el uso eficiente y eficaz de los recursos públicos, contribuyendo a la transparencia del gasto y la rendición de cuentas, éste se encuentra disponible en el Portal de Gobiernos Locales en el siguiente enlace: https://portalgl.minfin.gob.gt seleccionando las opciones "Biblioteca Virtual", "Guías y Manuales", "Manuales", "Manual de Administración Financiera Integrada Municipal (2a. Edición) 2022".
6	Tablero de Resultados del índice Consolidado Financiero Municipal -ICFM- el cual es un instrumento de análisis, monitoreo y evaluación que permite a través de indicadores financieros según la metodología, conocer las fortalezas y áreas de oportunidad de la gestión financiera municipal, útil para la toma de decisiones de las autoridades y funcionarios municipales, éste se encuentra disponible en el Portal de Gobiernos Locales en el siguiente enlace: https://portalgl.minfin.gob.gt seleccionando las opciones "Indicadores" y luego "ICFM".

Jocotán, Chiquimula

No.	Producto Público
7	<p>Ficha de Seguimiento a la Gestión Financiera Municipal en la cual se pueden visualizar los resultados de la gestión financiera de los últimos dos años para realizar análisis comparativo y el seguimiento durante el ejercicio fiscal vigente de manera mensual, permitiendo a las autoridades y funcionarios municipales identificar fortalezas y oportunidades de mejora que orienten la labor para establecer estrategias de fortalecimiento financiero municipal; asimismo se pone a disposición el Informe ICFM año finalizado, el cual muestra el análisis general de los resultados de la gestión financiera del ejercicio fiscal finalizado. Ambos instrumentos se encuentran disponibles dentro del Sistema de Contabilidad Integrada de Gobiernos Locales -SICOINGL- en la siguiente ruta: "Ejecución", "Reportes Financieros", "Ficha de Seguimiento Municipal", "Informe ICFM año finalizado".</p>
8	<p>Tablero que muestra la ejecución presupuestaria de la municipalidad desde la perspectiva de los Objetivos de Desarrollo Sostenible -ODS-, Ejes del Plan Nacional de Desarrollo, Prioridades Nacionales, Metas Estratégicas de Desarrollo y Resultados Estratégicos, los cuales se pueden consultar desde el Portal de Gobiernos Locales en el siguiente enlace: https://portalgl.minfin.gob.gt seleccionando las opciones "Indicadores" y luego "Objetivos de Desarrollo Sostenible".</p>

Jocotán, Chiquimula

No.	Producto Público		
9	Implementación de las siguientes herramientas informáticas y metodologías:		
a) Sistema de Contabilidad Integrada de Gobiernos Locales -SICOIN GL-	X	Implementada	
b) Sistema Servicios GL	X	Implementada	
c) Aplicación (APP) Móvil para Toma de Lecturas de Agua		Por implementar	
d) Generación de Boleto de Ornato Masivo		Por implementar	
e) Metodología del Índice Consolidado Financiero Municipal -ICFM-		Por implementar	
f) Metodología "Diagnóstico para el Fortalecimiento de las Finanzas Municipales"		Por implementar	
g) Metodología "Gestión por Resultados"		Por implementar	
h) Cobro de servicios municipales con tarjeta de crédito y débito		Por implementar	
i) Cobro de servicios municipales a través de BANCAMUNI		Por implementar	
j) Cuenta Única del Tesoro Municipal -CUT-	X	Implementada	

Jocotán, Chiquimula

Año	No.	Producto público	Beneficiarios	Monto (Q)
2020	1	Programa del Aporte Económico del Adulto Mayor (Activos)	221	Q972,400.00
2020	2	Programa del Aporte Económico del Adulto Mayor (Nuevos Beneficiarios)	14	N/A
2021	3	Programa del Aporte Económico del Adulto Mayor (Activos)	471	Q1,632,000.00
2021	4	Programa del Aporte Económico del Adulto Mayor (Nuevos Beneficiarios)	268	N/A
2022	5	Programa del Aporte Económico del Adulto Mayor (Activos)	691	Q3,296,200.00
2022	6	Programa del Aporte Económico del Adulto Mayor (Nuevos Beneficiarios)	252	N/A
2023	7	Programa del Aporte Económico del Adulto Mayor (Activos)	850	Q2,853,000.00
2023	8	Programa del Aporte Económico del Adulto Mayor (Nuevos Beneficiarios)	191	N/A

No.	Producto público	Comunidad	Aportes	Monto (Q)
1	Programa del Aporte Económico del Adulto Mayor	Jocotán	18,917	Q8,753,600.00

Jocotán, Chiquimula

No.	Producto público	Comunidad	Beneficiarios	Monto (Q)
1	Informe de Evaluación Socioeconómica	Aldea Colmenas	320	Q1,344.00
2	Informe de Evaluación Socioeconómica	Aldea El Rodeito	1371	Q1,344.00
3	Informe de Evaluación Socioeconómica	Aldea Pacren	2445	Q1,344.00
4	Informe de Evaluación Socioeconómica	Aldea Tatutu	914	Q1,344.00
5	Informe de Evaluación Socioeconómica	Aldea Tonsha	1828	Q1,344.00
6	Informe de Evaluación Socioeconómica	Caserio Ojo de Agua, Aldea Tierra Blanca	402	Q1,344.00
		Total	7280	Q8,064.00

Jocotán, Chiquimula

No.	Producto público	Comunidad	Beneficiarios	Monto (Q)
7	Identificación de Hogares Sin Energía	Aldea Candelero	388	N/I
8	Identificación de Hogares Sin Energía	Aldea Colmenas	914	N/I
9	Identificación de Hogares Sin Energía	Aldea Guayabillas y Caseríos	1143	N/I
10	Identificación de Hogares Sin Energía	Aldea Rodeito	229	N/I
11	Identificación de Hogares Sin Energía	Aldea Tansha	1371	N/I
12	Identificación de Hogares Sin Energía	Aldea Tierra Blanca Centro	197	N/I
13	Identificación de Hogares Sin Energía	Barrio Nuevo, Aldea Tatutu	411	N/I
14	Identificación de Hogares Sin Energía	Caserío Centro, Aldea Guareruche	59	N/I
15	Identificación de Hogares Sin Energía	Caserío Cumbre de la Arada, Aldea la Arada	686	N/I
16	Identificación de Hogares Sin Energía	Caserío El Cerron, Aldea Pelillo Negro	160	N/I
17	Identificación de Hogares Sin Energía	Caserío El Morral, Aldea Matazano	535	N/I
18	Identificación de Hogares Sin Energía	Caserío El Palmar, Aldea Guareruche	91	N/I
19	Identificación de Hogares Sin Energía	Caserío El Tablon, Aldea Agua Zarca	343	N/I
20	Identificación de Hogares Sin Energía	Caserío El Tarral, Aldea Tatutu	343	N/I
21	Identificación de Hogares Sin Energía	Caserío La Ceiba, Aldea Encuentro Guaraquiche	229	N/I
22	Identificación de Hogares Sin Energía	Caserío La Ceiba, Aldea Tatutu	686	N/I
23	Identificación de Hogares Sin Energía	Caserío La Ceiba, Aldea Tunuco Abajo	91	N/I
24	Identificación de Hogares Sin Energía	Caserío Lajas, Aldea Oquen	160	N/I
		Total	8036	Q 2,275.50

Jocotán, Chiquimula

No.	Producto público	Comunidad	Beneficiarios	Monto (Q)
25	Identificación de Hogares Sin Energía	Caserío Loa Torres, Aldea Tunuco Abajo	91	N/I
26	Identificación de Hogares Sin Energía	Caserío Los Hernandez, Aldea Tontoles	320	N/I
27	Identificación de Hogares Sin Energía	Caserío Morrito, Aldea Conacaste	274	N/I
28	Identificación de Hogares Sin Energía	Caserío Ojo de Agua, Aldea Tierra Blanca	265	N/I
29	Identificación de Hogares Sin Energía	Caserío Piedra Picada, Aldea Rodeito	274	N/I
30	Identificación de Hogares Sin Energía	Caserío Pinalito, Aldea Matazano	384	N/I
31	Identificación de Hogares Sin Energía	Caserío Pinalito, Aldea Tierra Blanca	110	N/I
32	Identificación de Hogares Sin Energía	Caserío Plan Aldea Tierra Blanca	133	N/I
33	Identificación de Hogares Sin Energía	Caserío Plan de Candelero, Aldea de Candelero	914	N/I
34	Identificación de Hogares Sin Energía	Caserío Plan de Guineyal, Aldea Tontoles	197	N/I
35	Identificación de Hogares Sin Energía	Caserío Plan del Mango, Aldea Suchiquer	274	N/I
36	Identificación de Hogares Sin Energía	Caserío Plan del Zapote, Aldea Rodeito	229	N/I
37	Identificación de Hogares Sin Energía	Caserío Quebrada Seca, Aldea Oquen	114	N/I
38	Identificación de Hogares Sin Energía	Caserío Tixmuntique, Aldea Tunuco Arriba	274	N/I
39	Identificación de Hogares Sin Energía	Caserío Zarzalito, Aldea Tatutu	366	N/I
40	Identificación de Hogares Sin Energía	Encuentro Candelero	388	N/I
41	Identificación de Hogares Sin Energía	Tatutu Barrio El Centro	366	N/I
		Total	4973	Q 2,275.50
Gran Total			20,289	Q12,615.00

Jocotán, Chiquimula

No.	Producto público	Comunidad	Beneficiarios	Monto (Q)
1	Informe de Evaluación Socioeconómica	Aldea Colmenas	320	Q1,344.00
2	Informe de Evaluación Socioeconómica	Aldea El Rodeito	1371	Q1,344.00
3	Informe de Evaluación Socioeconómica	Aldea Pacren	2445	Q1,344.00
4	Informe de Evaluación Socioeconómica	Aldea Tatutu	914	Q1,344.00
5	Informe de Evaluación Socioeconómica	Aldea Tonsha	1828	Q1,344.00
6	Informe de Evaluación Socioeconómica	Caserio Ojo de Agua, Aldea Tierra Blanca	402	Q1,344.00
		Total	7280	Q8,064.00

Jocotán, Chiquimula

No.	Producto público	Comunidad	Beneficiarios	Monto (Q)*
7	Plan Centinela verificación de calidad y cantidad en estaciones de servicio, plantas y depósitos de almacenamiento y expendios de GLP en cilindros 6 Supervisiones técnicas de calidad y cantidad en estaciones de servicio, plantas y depósitos de almacenamiento y expendios de GLP en cilindros por personal Delegado de la DGH, durante el período 2020-agosto 2023	Jocotán	toda la población	Q9,940.86

Jocotán, Chiquimula

No.	Producto público	Comunidad	Beneficiarios	Monto (Q)
1	REPOSICION CARRETERA RUTA CA 11 TRAMO BIFURCACION CA 10 VADO HONDO JOCOTÁN CHIQUIMULA	JOCOTÁN, SAN JUAN ERMITA	184,344	Q 52,831,401.21
2	EORM, ALDEA CANAPARA ABAJO, JOCOTÁN, CHIQUIMULA	JOCOTÁN	73	Q 1,970,084.52
3	Familias Beneficiadas Con Subsidio Para La Vivienda	JOCOTÁN	109	Q 3,815,000.00
4	REPOSICION CARRETERA RUTA CA 11 TRAMO BIFURCACION CA 10 VADO HONDO JOCOTÁN CHIQUIMULA	SAN JUAN ERMITA, JOCOTÁN	95,956	Q 2,474,224.30

Jocotán, Chiquimula

Año	No.	Producto público	Comunidad	Beneficiarios	Monto (Q)
2020	1	Reforestación	Jocotán	350	Q2,950.40
2020	2	Capacitaciones	Jocotán	400	Q3,495.60
2020	3	Jornadas de Limpieza	Área urbana	150	Q1,967.80
2020	4	Instrumentos ambientales privados	Jocotán	66,379	Q13,582,324.00
2020	5	Instrumentos ambientales públicos	Jocotán	7	N/I
2021	6	Reforestación	Jocotán	250	Q2,950.40
2021	7	Capacitaciones	Jocotán	60	Q1,165.20
2021	8	Jornadas de Limpieza	Área urbana	150	Q983.40
2021	9	Instrumentos ambientales públicos	Jocotán	66,379	Q17,196,112.00
2021	10	Instrumentos ambientales privados	Jocotán	6	N/I
2022	11	Reforestación	Jocotán	250	Q2.950.40
2022	12	Capacitaciones	Jocotán	60	Q582.60

Jocotán, Chiquimula

Año	No.	Producto público	Comunidad	Beneficiarios	Monto (Q)
2022	13	Jornadas de Limpieza	Área urbana	150	Q1,967.80
2022	14	Instrumentos ambientales públicos	Jocotán	66,379	Q41,184,764.00
2022	15	Instrumentos ambientales privados	Jocotán	6	N/I
2022	16	Eliminación de vertederos	Área urbana	100	Q983.90
2023	17	Reforestación	Área rural	1,200	Q44,256.00
2023	18	Capacitaciones	Jocotán	95	Q1,747.80
2023	19	Jornadas de Limpieza	Área urbana	150	Q983.90
2023	20	Instrumentos ambientales públicos	Jocotán	66,379	Q20,313,920.00
2023	21	Instrumentos ambientales privados	Jocotán	15	N/I

Jocotán, Chiquimula

Año	No.	Producto público	Comunidad	Beneficiarios	Monto (Q)
2020	1	Asistencia y dotación de alimentos	N/I	704	Q 229,152.00
	2	Regulación del patrimonio productivo agropecuario	N/I	908	Q 41,609.76
2021	1	Asistencia y dotación de alimentos	N/I	1,234	Q 511,789.16
	2	Regulación del patrimonio productivo agropecuario	N/I	669	Q 48,846.75
2022	1	Asistencia y dotación de alimentos	N/I	1,135	Q 436,975.00
	2	Entrega de estipendios para el establecimiento de huertos familiares, para reactivación de unidades productivas; y para conservación de suelos y agua	N/I	981	Q 981,000.00
	3	Regulación del patrimonio productivo agropecuario	N/I	702	Q 85,858.43
	4	Seguro agropecuario / agrícola catastrófico	N/I	199	Q 107,517.31
2023	1	Asistencia y dotación de alimentos	N/I	7,793	Q 1,753,425.00
	2	Entrega de estipendios para el establecimiento de huertos familiares, para reactivación de unidades productivas; y para conservación de suelos y agua	N/I	393	Q 393,000.00
	3	Regulación del patrimonio productivo agropecuario	N/I	740	Q 85,234.39
	4	Seguro agropecuario / agrícola catastrófico	N/I	476	Q 252,207.83

Jocotán, Chiquimula

Dirección General del Deporte y la Recreación

Año	No.	Producto público	Comunidad	Beneficiarios	Monto (Q)
2020	1	000-029 Eventos deportivos y recreativos en beneficio de personas en situación de vulnerabilidad o riesgo social	Jocotán	N/I	N/A
2021	2	000-024 Personas beneficiadas con actividades deportivas no escolares, no federadas y de recreación	Jocotán	400	N/A
2021	3	000-029 Personas en situación de vulnerabilidad o riesgo social beneficiadas con actividades físicas y deportivas	Jocotán	1	N/A
2021	4	000-030 Festivales deportivos, recreativos y otros eventos de carácter especial, realizados para promover el acceso a la actividad física y la recreación	Jocotán	N/I	N/A
2022	5	000-029 Eventos deportivos y recreativos en beneficio de personas en situación de vulnerabilidad o riesgo social	Jocotán	N/I	N/A
2022	6	000-030 Festivales deportivos, recreativos y otros eventos de carácter especial, realizados para promover el acceso a la actividad física y la recreación	Jocotán	N/I	N/A

Jocotán, Chiquimula

Dirección General de Desarrollo Cultural y Fortalecimiento de las Culturas

Año	No.	Producto público	Comunidad	Beneficiarios	Monto (Q)
2021	1	Casas de Desarrollo Cultural	Jocotán	475	Q170,634.00
2021	2	Asambleas de Elección de Representantes de Pueblos Indígenas ante CODEDEs	Jocotán	36	Q3,963.86
2022	3	Casas de Desarrollo Cultural	Jocotán	1240	Q217,814.00
2022	4	Certamen de Literatura, Arte y Cultura "GUATEPAZ" 2022	Jocotán	205	Q29,124.00
2023	5	Casas de Desarrollo Cultural	Jocotán	376	Q126,586.00
2023	6	Políticas Culturales Municipales	Jocotán	N/I	Q132,525.00

Jocotán, Chiquimula

No.	Producto público	Comunidad	Beneficiarios	Monto (Q)
1	Patrullajes policiales a pie	Jocotán	76,863 personas	Q 421,215.37
2	Patrullajes policiales en vehículos	Jocotán	76,863 personas	Q 170,856.89
3	Patrullajes policiales en motocicletas	Jocotán	76,863 personas	Q 63,914.86
4	Patrullajes policiales en bicicletas	Jocotán	76,863 personas	Q 2,326.68
5	Atención a personas agredidas	Jocotán	76,863 personas	Q 473,016.15
6	Patrullajes policiales	Jocotán	76,863 personas	Q 562,540.41
7	Operativos policiales	Jocotán	76,863 personas	Q 555,748.92
8	Patrullajes policiales en mercados	Jocotán	76,863 personas	Q 78,043.35
9	Patrullajes policiales en protección a la naturaleza	Jocotán	76,863 personas	Q 77,598.10
10	Operativos policiales en protección a la naturaleza	Jocotán	76,863 personas	Q 11,762.46
11	Seguridad a personalidades, edificios y entidades	Jocotán	76,863 personas	Q 105,843.98

Jocotán, Chiquimula

No.	Producto público	Comunidad	Beneficiarios	Monto (Q)
12	Servicios policiales para mantener y resguardar el orden público	Jocotán	76,863 personas	Q 110,754.54
13	Operativos policiales especializados para el control de homicidios	Jocotán	76,863 personas	Q 554,011.93
14	Patrullajes policiales motorizados en áreas focalizadas para la reducción de homicidios	Jocotán	76,863 personas	Q 264,571.62
15	Atención a mujeres víctimas de violencia con asesoría y acompañamiento policial	Jocotán	76,863 personas	Q 325.39
16	Asesoría y acompañamiento policial a mujeres víctimas de violencia	Jocotán	76,863 personas	Q 43,666.13
17	Operativos policiales para el control del expendio y consumo de bebidas alcohólicas, fermentadas o destiladas	Jocotán	76,863 personas	Q 8,816.29
18	Puestos policiales fijos para la prevención de extorsiones	Jocotán	76,863 personas	Q 412.70
19	Atención de denuncias recibidas por extorsión	Jocotán	76,863 personas	Q 436.19

Jocotán, Chiquimula

No.	Producto público	Comunidad	Beneficiarios	Monto (Q)
1	Operaciones Terrestres	Jocotán	459,294*	Q137,320,496.53*
2	Operaciones Terrestres	Jocotán	459,294*	Q 55,353,510.00*

*Los datos corresponden a nivel Departamental

Jocotán, Chiquimula

No.	Producto público	Comunidad	Beneficiarios	Monto (Q)
1	Fortalecimiento de las Comisiones Comunitarias de SAN -COCOSAN-	Amatillo, Oquen, Guaraquiche, Talquezal, Tesoro Abajo	80	N/A
2	Monitoreo y gestión de ayuda para atender a niños reportados con Desnutrición Aguda por parte de MSPAS	Todo el Municipio	333 aprox.	N/A
3	Capacitación constante de sobre la importancia de la ventana de los 1000 días de oportunidad, higiene básica, Alimentación Complementaria, para mitigar los efectos de la Desnutrición Crónica en el marco de la estrategia GCNN, a grupos focales de hombres, comadronas, y mujeres en edad fértil, embarazadas y con niños menores de 5 años	Todo el Municipio	900 aprox.	N/A
4	Fortalecimiento de los procesos SAN dentro del marco de CODESAN; se han realizado 36 Reuniones de CODESAN del año 2020 a la presente fecha 2023	Departamento de Chiquimula	N/I	N/A
5	Apoyo en la gestión y articulación de entrega de raciones de Alimento como seguimiento a los casos de desnutrición Aguda Severa y moderada en el Departamento de Chiquimula del presente año 2023.	11 municipios del departamento de Chiquimula	277 *	N/A

*La cantidad de beneficiarios corresponde a nivel departamental

Jocotán, Chiquimula

Ejercicio fiscal 2020

Inversiones de Consejos de Desarrollo Departamental

No.	SNIP	Producto público	Comunidad	Beneficiarios	Monto (Q)
1	258585	AGUA POTABLE	BARRIO SAN SEBASTIAN CABECERA MUNICIPAL	474	Q 798,800.00
2	258587	AGUA POTABLE	BARRIO CARGUIS Y BARRIO AGUA CALIENTE, CABECERA MUNICIPAL	949	Q 3,570,253.00
3	258581	CENTRO DE SALUD	ALDEA CANAPARA ABAJO	563	Q 720,000.00
4	258991	CENTRO DE SALUD	ALDEA PIEDRA PARADA	N/I	Q 530,271.00
5	258592	ESCUELA PRIMARIA	ALDEA TUNUCO ABAJO	177	Q 1,742,214.00
6	258594	AGUA POTABLE	CASERIO LA CRUZ, ALDEA LAS FLORES	140	Q 560,068.00
7	258596	ESCUELA PRIMARIA	CASERIO EL FILO, ALDEA TALQUEZAL	213	Q 898,600.00
8	258597	ESCUELA PRIMARIA	CASERIO PLAN DE LA ARADA, ALDEA LA ARADA	305	Q 820,000.00
9	258598	ESCUELA PRIMARIA	ALDEA TESORO ABAJO	505	Q 890,000.00
10	258599	ESCUELA PRIMARIA	ALDEA OREGANO	524	Q 700,000.00
11	225775	ESCUELA PRIMARIA	ALDEA MATAZANO	1231	Q 180,000.00
			TOTAL	5081	Q 11,410,206.00

Jocotán, Chiquimula

Ejercicio fiscal 2021

No.	SNIP	Producto público	Comunidad	Beneficiarios	Monto (Q)
1	262154	INSTITUTO BASICO	ALDEA MATAZANO	2310	Q898,700.00
2	262125	INSTITUTO BASICO	ALDEA GUARERUCHE	1369	Q1,034,957.23
3	262171	INSTITUTO BASICO	ALDEA TONTOLES	1233	Q898,700.00
4	258591	AGUA POTABLE	ALDEA PACREN	1282	Q1,099,387.00
5	262155	AGUA POTABLE	CASERIO LOS DE PAZ, ALDEA TUNUCO ABAJO	260	Q588,855.00
6	262156	AGUA POTABLE	CASERIOS LA PALMILLA Y EL CEDRAL, ALDEA TALQUEZAL	450	Q1,127,605.00
7	262182	ESCUELA PRIMARIA	CASERIO LA CUESTONA, ALDEA OQUEN	450	Q1,564,435.00

Jocotán, Chiquimula

Ejercicio fiscal 2021

No.	SNIP	Producto público	Comunidad	Beneficiarios	Monto (Q)
8	277276	AGUA POTABLE	CASERIO LA CALERA, ALDEA LOS VADOS	250	Q522,626.00
9	258587	ESCUELA PRIMARIA	BARRIO CARGUIS Y BARRIO AGUA CALIENTE, CABECERA MUNICIPAL	949	Q2,070,389.71
10	258581	CENTRO DE SALUD	ALDEA CANAPARA ABAJO	563	Q576,000.00
11	258592	ESCUELA PRIMARIA	ALDEA TUNUCO ABAJO	177	Q679,463.46
12	258596	ESCUELA PRIMARIA	CASERIO EL FILO, ALDEA TALQUEZAL	213	Q221,055.60
13	258598	ESCUELA PRIMARIA	ALDEA TESORO ABAJO	505	Q79,032.00
14	258599	ESCUELA PRIMARIA	ALDEA OREGANO	524	Q49,000.00
		TOTAL		10535	11,410,206.00

Jocotán, Chiquimula

Ejercicio fiscal 2022

No.	SNIP	Producto público	Comunidad	Beneficiarios	Monto (Q)
1	278053	DRENAJES	BARRIO EL PALMAR	320	Q3,306,741.00
2	278288	INSTITUTO BASICO	ALDEA RODEITO	60	Q898,700.00
3	280419	INSTITUTO BASICO	CASERIO EL ZAPOTE, ALDEA EL NARANJO	60	Q898,700.00
4	281065	MEJORAMIENTO CAMINO	ALDEA TESORO ARRIBA	3,226	Q3,441,493.00
5	281070	MEJORAMIENTO CAMINO	ALDEA MATAZANO	8,326	Q605,469.00
6	293137	AGUA POTABLE	ALDEA GUARERUCHE	704	Q2,689,562.00
	294613	AGUA POTABLE	ALDEA TESORO ARRIBA	658	Q1,767,630.00
			TOTAL	13,354	Q13,608,295.00

Jocotán, Chiquimula

Ejercicio fiscal 2023

No.	SNIP	Producto público	Comunidad	Beneficiarios	Monto (Q)
1	297790	ESCUELA PRIMARIA	CASERIO LIQUIDAMBO, ALDEA TATUTU	55	Q664,593.00
2	297811	ESCUELA PRIMARIA	ALDEA AGUA ZARCA	28	Q812,300.00
3	297890	ESCUELA PRIMARIA	CASERIO EL CEDRAL, ALDEA TALQUEZAL	78	Q859,700.00
4	297540	ESCUELA PRIMARIA	CASERIO LA ESCUELA, ALDEA PACREN	2,184	Q1,400,550.00
5	297908	ESCUELA PRIMARIA	CASERIO PINALITO, ALDEA MATAZANO	119	Q709,200.00
6	297562	ESCUELA PRIMARIA	ALDEA LOS VADOS	184	Q1,400,550.00
7	297942	DRENAJES	BARRIO CARGUIS, CABECERA MUNICIPAL	476	Q1,902,500.00

Jocotán, Chiquimula

Ejercicio fiscal 2023

No.	SNIP	Producto público	Comunidad	Beneficiarios	Monto (Q)
8	297292	AGUA POTABLE	CASERIO ORATORIO, ALDEA SUCHIQUER	312	Q762,200.00
9	297512	AGUA POTABLE	CASERIO LIMAR, ALDEA TONTOLES	335	Q699,876.55
10	297232	PUENTE VEHICULAR	ALDEA TESORO ABAJO	1,958	Q3,845,900.00
11	298085	MEJORAMIENTO CAMINO	ALDEA PACREN	124	Q898,700.00
12	278053	DRENAJES	BARRIO EL PALMAR	320	Q1,488,033.45
13	278288	INSTITUTO BASICO	ALDEA RODEITO	60	Q305,558.00
14	280419	INSTITUTO BASICO	CASERIO EL ZAPOTE, ALDEA EL NARANJO	60	Q179,740.00
			TOTAL	6,293	Q15,929,401.00

Jocotán, Chiquimula

Ejercicio fiscal 2024

No.	SNIP	Producto público	Comunidad	Beneficiarios	Monto (Q)
1	315400	AGUA POTABLE	ALDEA TIERRA BLANCA	1500	Q7,269,700.00
2	315403	AGUA POTABLE	CASERÍO SAN PEDRITO, ALDEA LAS FLORES	1100	Q5,620,962.00
3	315345	ESCUELA PRIMARIA	CASERÍO BARRIO NUEVO, ALDEA GUAYABILLAS	200	Q711,615.00
4	315349	ESCUELA PRIMARIA	CASERÍO GUINEAL, ALDEA TONTOLES	200	Q711,614.00
5	315405	CAMINO RURAL	CASERÍO LA ESCUELA, ALDEA PACREN	1500	Q1,644,700.00
6	318163	AGUA POTABLE	CASERÍO AGUA FRÍA, ALDEA TALQUEZAL	400	Q1,637,744.00
7	318300	CAMINO RURAL	ALDEA AGUA ZARCA	900	Q898,700.00
			TOTAL	5800	Q18,495,035.00

Jocotán, Chiquimula

No.	Producto público	Comunidad	Beneficiarios	Monto (Q)
1	PERSONAS BENEFICIADAS CON FORMACIÓN OCUPACIONAL CERTIFICABLE	JOCOTÁN	251	N/A
2	PERSONAS BENEFICIADAS CON CAPACITACIÓN NO CERTIFICABLE	JOCOTÁN	1,122	N/A

Año	No.	Producto público	Comunidad	Beneficiarios	Monto (Q)
2020 - 2022	1	PERSONAS BENEFICIADAS CON FORMACIÓN OCUPACIONAL CERTIFICABLE	JOCOTÁN	251	N/A
			TOTAL GENERAL	251	
2020 - 2022	1	PERSONAS BENEFICIADAS CON CAPACITACIÓN NO CERTIFICABLE	JOCOTÁN	959	N/A
2023	2	PERSONAS BENEFICIADAS CON CAPACITACIÓN NO CERTIFICABLE	JOCOTÁN	163	N/A
			TOTAL GENERAL	1,122	

Jocotán, Chiquimula

No.	Producto público	Comunidad	Beneficiarios	Monto (Q)
1	Cursos de capacitación	Jocotán	58	Q 4,570.00



Jocotán, Chiquimula

No.	Producto público	Comunidad	Beneficiarios	Monto (Q)
1	Préstamos	Jocotán	1	Q 10,080,478.00

Año	No.	Producto público	Comunidad	Beneficiarios	Monto (Q)
2020	1	Capacitación en Gestión Municipal a autoridades, funcionarios y empleados municipales	Área Urbana	2,062 personas	Q 544,003.18
	2	Capacitación en gestión social a empleados municipales y sociedad civil urbana organizada	Área Urbana	1,813 personas	Q 715,024.39
	3	Capacitación en temas de administración, finanzas y en elaboración de instrumentos dirigida a autoridades, funcionarios y empleados municipales	Área Urbana	231 personas	Q 878,075.56
2021	1	Capacitación en Gestión Municipal a autoridades, funcionarios y empleados municipales	Área Urbana	3,884 personas	Q 592,142.96
	2	Capacitación en gestión social a empleados municipales y sociedad civil urbana organizada	Área Urbana	2,381 personas	Q 771,469.21
	3	Capacitación en temas de administración, finanzas y en elaboración de instrumentos dirigida a autoridades, funcionarios y empleados municipales	Área Urbana	1,034 personas	Q 776,018.27

***Nota: Cifras a nivel nacional**

Jocotán, Chiquimula

Año	No.	Producto público	Comunidad	Beneficiarios	Monto (Q)
2022	1	Capacitación en Gestión Municipal a autoridades, funcionarios y empleados municipales	Área Urbana	4,389 personas	Q 588,997.74
	2	Capacitación en gestión social a empleados municipales y sociedad civil urbana organizada	Área Urbana	2,803 personas	Q 805,028.26
	3	Capacitación en temas de administración, finanzas y en elaboración de instrumentos dirigida a autoridades, funcionarios y empleados municipales	Área Urbana	231 personas	Q 785,660.88
2023	1	Capacitación en Gestión Municipal a autoridades, funcionarios y empleados municipales	Área Urbana	2,126 personas	Q 374,429.30
	2	Capacitación en gestión social a empleados municipales y sociedad civil urbana organizada	Área Urbana	1,818 personas	Q 512,970.23
	3	Capacitación en temas de administración, finanzas y en elaboración de instrumentos dirigida a autoridades, funcionarios y empleados municipales	Área Urbana	109 personas	Q 474,689.80

***Nota: Cifras a nivel nacional**

Jocotán, Chiquimula

Año	No.	Producto público	Comunidad	Hect. Afec.	Beneficiarios	Monto (Q)	
2020	1	Incendios Forestales y No Forestales Atendidos	La Calera, Aldea Los Vados	15	N/A	Q 9,882,225.10	**
2021	1	Incendios Forestales y No Forestales Atendidos	Aldea Tansha	3	N/A	Q 8,405,144.71	**
	1	Instancias Municipales de Reducción de Riesgo de Desastres	Jocotán	N/I	N/A	Q 1,840,592.46	**
2022	1	Coordinadoras Municipales para la Reducción de Desastres	Jocotán	N/I	28	Q 1,326,331.23	**

** **NOTA:** El monto consignado representa lo ejecutado en forma global para el ejercicio fiscal indicado

Jocotán, Chiquimula

Actividades Realizadas en el Municipio

No.	Producto público	Comunidad	Beneficiarios	Monto (Q)
1	EXPEDIENTE LEVANTAMIENTO CATASTRAL POR PREDIO, FINALIZADO.	JOCOTÁN	18,429	Q 11,057,400.00
2	INFORMES CIRCUNSTANCIADOS DE PREDIOS, FINALIZADO.	JOCOTÁN	18,203	Q 1,547,255.00
3	DICTAMEN JURÍDICO Y DECLARATORIA DE PREDIO CATASTRADO, ELABORADO.	JOCOTÁN	11,68	Q 584,000.00
4	NOTIFICACIÓN DE DECLARATORIA DE PREDIO CATASTRADO, REALIZADO.	JOCOTÁN	8,985	Q 898,500.00
5	INSCRIPCIÓN DE PREDIO CATASTRADO EN EL REGISTRO PÚBLICO.	JOCOTÁN	4,789	Q 718,350.00
6	CAPACITACIÓN SOBRE SIG Y NORMAS TÉCNICAS CATASTRALES.	JOCOTÁN	1	Q 50,000.00
7	ACOMPAÑAMIENTO TÉCNICO EN EL PROCESO DE IMPLEMENTACIÓN DEL PDM-OT.	JOCOTÁN	1	Q 100,000.00
8	TRASLADO DE INFORMACIÓN CATASTRAL PARA EL USO Y MANEJO MULTIFINALITARIO POR MEDIO DEL SAIM.	JOCOTÁN	1	Q 50,000.00
9	TRASLADO DE ORTOFOTOS POR MEDIO DEL SAIM.	JOCOTÁN	N/I	N/I
10	ACOMPAÑAMIENTO SOBRE ORDENAMIENTO TERRITORIAL Y CATASTRO.	JOCOTÁN	1	Q 50,000.00

Jocotán, Chiquimula

Actividades Realizadas en el Municipio 2020 - 2023

No.	Producto público	Comunidad	Beneficiarios	Monto (Q)
1	CAPACITACIÓN SOBRE SIG Y NORMAS TÉCNICAS CATASTRALES.	JOCOTÁN	1	Q 50,000.00
2	ACOMPañAMIENTO TÉCNICO EN EL PROCESO DE IMPLEMENTACIÓN DEL PDM-OT.	JOCOTÁN	1	Q 100,000.00
3	TRASLADO DE INFORMACIÓN CATASTRAL PARA EL USO Y MANEJO MULTIFINALITARIO POR MEDIO DEL SAIM.	JOCOTÁN	1	Q 50,000.00
4	ACOMPañAMIENTO SOBRE ORDENAMIENTO TERRITORIAL Y CATASTRO.	JOCOTÁN	1	Q 50,000.00

Acciones Pendientes

Las actividades que se continuarán desarrollando son, principalmente de establecimiento catastral para avanzar el municipio (levantamiento catastral, actualización catastral, análisis catastral, análisis jurídico y Registro Público), asistencia técnica para el uso y manejo multifinalitario de la información catastral, que incluye capacitaciones y dotación de usuarios para acceder a la plataforma que contiene la capa predial del municipio; regularización de predios y declaratoria administrativa de tierras comunales (en caso aplique).

Alejandro Eduardo Giammattei Falla
Señor Presidente de la República

**Secretaría de Coordinación
Ejecutiva de la Presidencia**

Álvaro Leonel Díaz Velásquez
Secretario de Coordinación Ejecutiva

Danilo José Soto Castañeda
Subsecretario de Coordinación Ejecutiva

Victor Hugo Paiz Gómez
Subsecretario para la Descentralización

Leonel Eduardo Girón Véliz
Director del Sistema de Consejos de Desarrollo

Luis Eduardo Orozco Orellana
Director General para la Descentralización

Jonathan Arnulfo Del Cid López
Director de Informática

Jesús Felipe Polanco Tello
Director Técnico de Operaciones

Luis Alfonso Rodas Guzmán
Director de Planificación

Jennifer Cristina García Marroquín
Directora de Comunicación social

Luz Azucena Mendoza Cajbón
Directora Administrativa Financiera

María José Sánchez Mejía
Directora de Asesoría Jurídica

Alberto Emmanuel Soto de León
Director de Auditoría Interna

Isis Ana Graciela Serrano Lemus
Asesoría Técnica

Saúl Nehemías Obando Mejía
Dirección Técnica de Operaciones

David Roberto Barrera Valenzuela
Dirección Técnica de Operaciones

Autorizado

Alejandro Eduardo Giammattei Falla
Señor Presidente de la República

Álvaro Leonel Díaz Velásquez
Secretario de Coordinación Ejecutiva de la Presidencia

Elaborado

Despacho
Secretaría de Coordinación Ejecutiva de la Presidencia

Subsecretaría de Coordinación Ejecutiva
Secretaría de Coordinación Ejecutiva de la Presidencia

Revisado

Dirección del Sistema de Consejos de Desarrollo
Dirección Técnica de Operaciones
Dirección de Descentralización

Diseño y diagramación

Dirección de Comunicación Social

340 municipios
fuertes,
hacen un Estado fuerte!

ACCESO A INFORMACIÓN DIGITAL



<https://scep.gob.gt/carta-de-navegacion-municipal/>