



Carta de navegación Municipal

MUNICIPALIDAD DE HUITÉ, ZACAPA



GOBIERNO de GUATEMALA
DR. ALEJANDRO GIAMMATTEI

MINISTERIO DE SERVICIOS PÚBLICOS



GOBIERNO de GUATEMALA
DR. ALEJANDRO GIAMMATTEI

MINISTERIO DE TRABAJO Y PREVISIÓN SOCIAL



GOBIERNO de GUATEMALA
DR. ALEJANDRO GIAMMATTEI

MINISTERIO DE CULTURA Y DEPORTE



GOBIERNO de GUATEMALA
DR. ALEJANDRO GIAMMATTEI

MINISTERIO DE AMBIENTE Y RECURSOS NATURALES



GOBIERNO de GUATEMALA
DR. ALEJANDRO GIAMMATTEI

MINISTERIO DE SALUD PÚBLICA Y ASISTENCIA SOCIAL



GOBIERNO de GUATEMALA
DR. ALEJANDRO GIAMMATTEI

MINISTERIO DE AGRICULTURA, GANADERÍA Y ALIMENTACIÓN



GOBIERNO de GUATEMALA
DR. ALEJANDRO GIAMMATTEI

MINISTERIO DE COOPERACIÓN



GOBIERNO de GUATEMALA
DR. ALEJANDRO GIAMMATTEI

MINISTERIO DE EDUCACIÓN



GOBIERNO de GUATEMALA
DR. ALEJANDRO GIAMMATTEI

SECRETARÍA DE SEGURIDAD ALIMENTARIA Y NUTRICIONAL DE LA PRESIDENCIA DE LA REPÚBLICA



GOBIERNO de GUATEMALA
DR. ALEJANDRO GIAMMATTEI

SECRETARÍA PRESIDENCIAL DE LA VELOCIDAD



GOBIERNO de GUATEMALA
DR. ALEJANDRO GIAMMATTEI

COMISIÓN PRESIDENCIAL DE ASUNTOS MUNICIPALES



Instituto Guatemalteco de Turismo



SEGEPLAN



Estimados Alcaldes y Alcaldesas:

Me dirijo a ustedes con un mensaje de profundo compromiso y gratitud en este importante momento de transición de gobierno. Como Presidente de la República de Guatemala, identificado plenamente con el municipalismo y la necesidad de fortalecer el poder local, es mi deber informarles sobre los alcances y resultados a nivel local y nacional, y cómo orientar de mejor manera los retos del desarrollo en las 340 municipalidades del país.

En este sentido, deseo resaltar el análisis exhaustivo realizado por la Secretaría de Coordinación Ejecutiva de la Presidencia, los Ministerios y demás instituciones que reportan los logros alcanzados a nivel sectorial y del Sistema de Consejos de Desarrollo, así como las brechas que se deben superar. Los datos recopilados en este análisis, proporcionan una base sólida para la toma inteligente y oportuna de decisiones en cada municipalidad, por lo que se ilustran las prioridades de su municipio, así como las transferencias financieras que el Organismo Ejecutivo traslada de manera efectiva y oportuna a todas las municipalidades del país, lo que ha permitido ir cerrando brechas y asegurar un futuro más próspero.

El Sistema de Consejos de Desarrollo ha sido una herramienta fundamental para fomentar la participación ciudadana y garantizar que las necesidades de nuestras comunidades sean atendidas de manera adecuada. Gracias al esfuerzo conjunto entre el Gobierno central y las

municipalidades, se han logrado avances notables en el desarrollo local y en la mejora de la calidad de vida de nuestros ciudadanos, fortaleciendo así el municipalismo.

Es importante reconocer que aún existen retos por alcanzar. Estos retos y brechas demandan como país, redoblar esfuerzos y a trabajar de la mano para superar las adversidades. Con la información proporcionada por el Gobierno central en este documento, estamos en una posición sólida para tomar decisiones informadas que nos permitan avanzar hacia una Guatemala con más desarrollo. Hacer gobierno implica recordar que el verdadero poder radica en la unidad, complementariedad y colaboración, por lo que trabajar en conjunto para beneficio de las comunidades, asegura construir una Guatemala más fuerte, más unida y más próspera.

**"Que Dios bendiga Guatemala".
Con gratitud y compromiso,**

**Dr. Alejandro Giammattei
Presidente de la República**

LIBERTAD
15 DE
SEPTIEMBRE
DE 1821

Eficiencia en aportes a Consejos de Desarrollo, Departamental, Zacapa 2020 - 2023

No.	Municipio	Porcentaje de ejecución 2020	Porcentaje de ejecución 2021	Porcentaje de ejecución 2022	Porcentaje de ejecución 2023	Porcentaje de ejecución 2020 - 2023
1	Río Hondo	97%	100%	100%	82%	94%
2	La Unión	100%	100%	100%	40%	83%
3	Cabañas	88%	100%	82%	51%	78%
4	San Jorge	91%	100%	98%	23%	75%
5	Estanzuela	99%	100%	96%	21%	75%
6	Gualán	84%	88%	95%	33%	73%
7	San Diego	94%	61%	80%	51%	70%
8	Usumatlán	77%	100%	96%	21%	70%
9	Teculután	85%	100%	83%	24%	70%
10	Huité	93%	85%	66%	23%	63%
11	Zacapa	68%	88%	62%	13%	54%

*Información al mes de agosto 2023.

Huité, Zacapa

Asignación IVA-PAZ CODEDE

Al mes de agosto de 2023

Ejercicio Fiscal	Monto Aprobado	Saldo de Arrastre (Ejercicio fiscal anterior)	Monto Real	Monto Desembolsado	Saldo de Arrastre (Ejercicio fiscal actual)	Porcentaje de Ejecución
2020	Q6,153,425.00	-Q2,178,681.05	Q3,974,743.95	Q5,740,546.78	Q412,878.22	93%
2021	Q6,153,425.00	-Q412,878.22	Q5,740,546.78	Q5,225,656.28	Q927,768.72	85%
2022	Q7,440,679.00	-Q927,768.72	Q6,512,910.28	Q4,901,878.39	Q2,538,800.61	66%
2023	Q8,485,137.00	-Q2,538,800.61	Q5,946,336.39	Q1,933,119.53	Q6,552,017.47	23%
Total	Q28,232,666.00	-Q6,058,128.60	Q22,174,537.40	Q17,801,200.98	Q10,431,465.02	63%

1

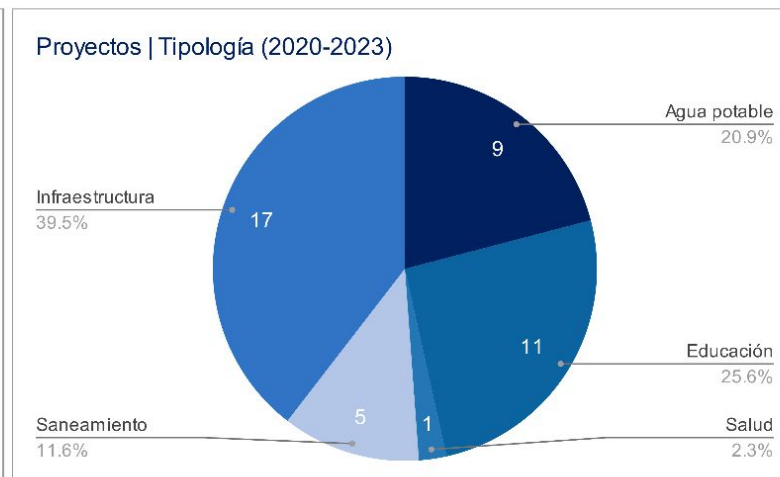
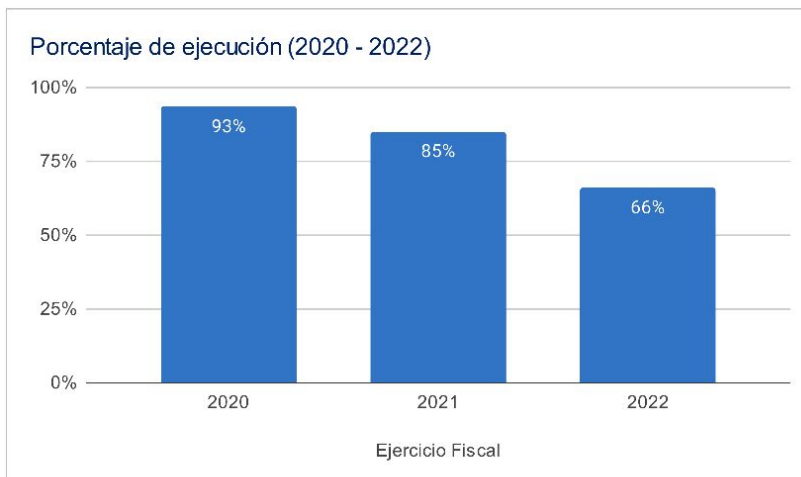

Asignaciones y Transferencias al Municipio

Ejercicio Fiscal	Asignación Constitucional	Asignación IVA-PAZ Municipalidades	Asignación Vehículos	Petróleo	Asignación IVA-PAZ CODEDE	Total
2020	Q 5,779,319.91	Q 7,183,656.78	Q 807,046.91	Q 220,619.36	Q6,153,425.00	Q 20,144,067.96
2021	Q 5,702,508.60	Q 7,088,180.83	Q 796,320.68	Q 218,297.58	Q6,153,425.00	Q 19,958,732.69
2022	Q 6,839,730.19	Q 8,080,058.68	Q 783,374.73	Q 258,975.17	Q7,440,679.00	Q 23,402,817.77
2023	Q 7,872,409.91	Q 9,289,606.29	Q 821,807.94	Q 273,010.42	Q8,485,137.00	Q 26,741,971.56
Total	Q 26,193,968.61	Q 31,641,502.58	Q 3,208,550.26	Q 970,902.53	Q28,232,666.00	Q 90,247,589.98

1

Total asignado al municipio: **Q 90,247,589.98**

Necesidades Municipales Huité, Zacapa

Área prioritaria	Brecha %	Necesidades					
Educación							
PAIN (Programa de atención integral al niño y niña)	100%	En este nivel existe	1924	niños que necesitan atención educativa.			
Preprimaria	16%	Se recomienda contemplar	4	aulas y docentes para cubrir a	130	niños.	
Primaria	0%	No existe brecha en este nivel					
Básico	39%	Se recomienda contemplar	9	aulas y docentes para cubrir a	280	niños.	
Diversificado	73%	Se recomienda contemplar	20	aulas y docentes para cubrir a	596	niños.	
Salud y agua potable							
Porcentaje desnutrición aguda	0.1%	Se registró	1	casos de niños menores de 5 años con desnutrición aguda en el municipio.			
Porcentaje desnutrición crónica	0.1%	Se registró	1	casos de niños menores de 5 años con desnutrición crónica en el municipio.			
Establecimientos de salud	0%	Considerando que el Centro de salud tiene capacidad para atender hasta a 20,000 personas y el puesto de salud a 5,000 personas, se determina que no existe brecha de establecimientos de salud.					
Enfermedades causadas por alimentos y agua	1.5%	Se registró	175	casos de enfermedades transmitidas por alimentos o agua contaminada.			
Red domiciliar de agua potable	21%	Se necesita cubrir el acceso a red domiciliar de agua potable de	563	viviendas.			
Saneamiento							
Manejo de desechos	71%	1924 viviendas requieren de un sistema adecuado de manejo de desechos sólidos o tren de aseo.					
Acceso a servicio sanitario	52%	1409 viviendas requieren de acceso a un servicio sanitario adecuado.					
Acceso a sistema de drenajes	60%	1636 viviendas requieren acceso a sistema de drenajes.					

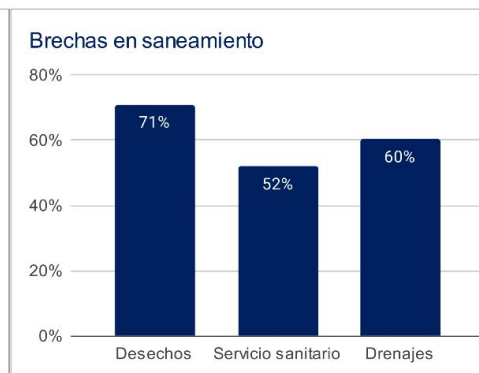
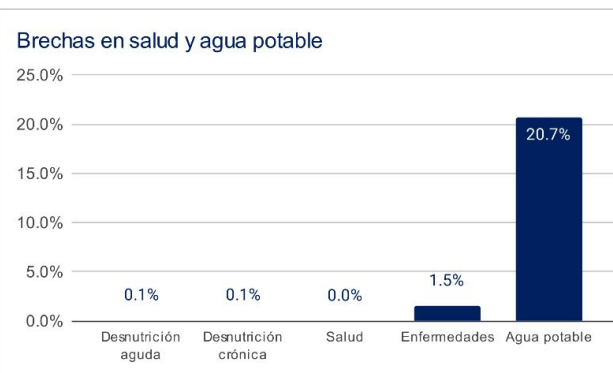
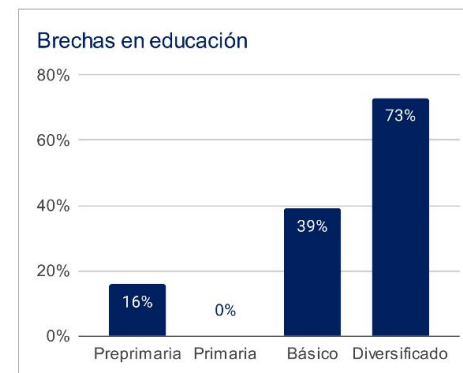

1 Asignaciones y Transferencias a Municipalidades. Dirección Financiera, MINFIN (2023)

3 Morbilidad por desnutrición crónica y aguda en menores de 5 años. SIGSA - MSPAS (2022). Morbilidad por enfermedades relacionadas a enfermedades transmitidas por alimentos y/o agua (ETAS's). SIGSA - MSPAS (2022). Establecimientos de salud a nivel nacional. MSPAS (2023).

2 Datos poblacionales del Censo 2018. INE (2018). Cobertura educativa. MINEDUC (2023).

4 Datos poblacionales y de vivienda. Censo 2018. INE (2018).

Departamento: Zacapa

(1) ▾

Municipio: Huité

(1) ▾

Año	Aporte Consejos	Constitucional	IVA-Paz Municipalidades	Vehículos	Petróleo	Total
2024	9.813.821,00	7.872.409,91	9.289.606,29	821.807,94	273.010,42	28.070.655,56
2025	10.505.048,60	8.720.100,10	10.110.219,12	822.574,44	296.631,08	30.454.573,33
2026	11.470.299,00	9.355.708,23	10.751.551,57	828.075,37	312.580,57	32.718.214,74
2027	12.435.549,40	9.991.316,36	11.392.884,01	833.576,30	328.530,07	34.981.856,14
Total	44.224.718,00	35.939.534,60	41.544.260,99	3.306.034,05	1.210.752,14	126.225.299,77

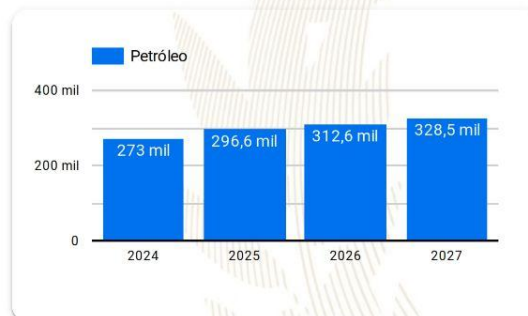
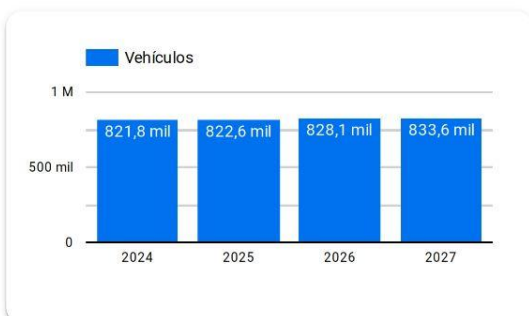
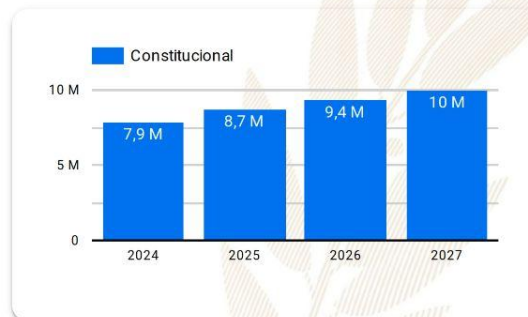
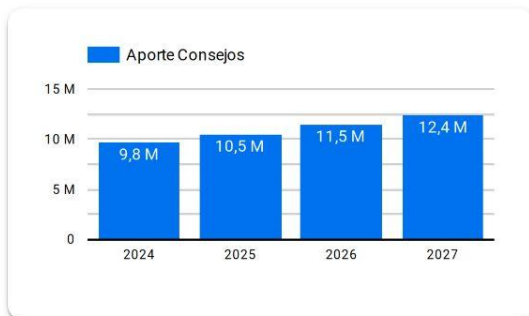

Año 2024: Presupuesto sujeto a aprobación por el Congreso de la República de Guatemala.

Años 2025-2027: Proyección elaborada en base a presupuestos aprobados para los años 2020 a 2024.

Resumen de **giras** **presidenciales**

Giras Presidenciales es un modelo de seguimiento programático presidencial y de administración pública introducido en Guatemala en 2021, con el propósito de establecer mayor cercanía entre el gobierno central y los poderes locales. Estas giras permitieron la coordinación interinstitucional entre la Secretaría Privada de la Presidencia, la Secretaría de Coordinación Ejecutiva de la Presidencia y el gabinete de gobierno, con el liderazgo del Presidente de la República. La aceptación por parte de los alcaldes fue notable, con altos porcentajes de asistencia a las giras.

El enfoque municipalista del modelo promovió el acercamiento entre los poderes locales y el gobierno central, mediante mesas de discusión que abordaron temas de importancia municipal y agilizaron los procesos para satisfacer demandas y necesidades locales. Se presentaron propuestas prácticas para encontrar soluciones a través del seguimiento programático.

MODALIDADES

Las giras presidenciales se adaptaron a distintas modalidades, presenciales en cabeceras departamentales y en el Palacio Nacional, incluyendo reuniones virtuales durante la pandemia de COVID-19, demostrando la capacidad de adaptación y la importancia de utilizar recursos tecnológicos para garantizar la continuidad de la gestión pública.

SEGUIMIENTO

La documentación y el seguimiento de acciones derivadas de los proyectos y programas de desarrollo fueron sistematizados, esto fue logrado a través de la Secretaría de Coordinación Ejecutiva de la Presidencia y la Secretaría Privada de la Presidencia, con equipos dedicados a mantener actualizada la Matriz de Seguimiento a Compromisos Presidenciales y Solicitudes Municipales en las Mesas de Trabajo.

RESULTADO

Las giras presidenciales contribuyeron a mejorar la administración pública, fortaleciendo la confianza y la participación ciudadana en la gestión gubernamental. Además, agilizaron los procesos y redujeron los tiempos de respuesta, impulsando el desarrollo del país.

Departamento: Zacapa

(1) ▾

Municipio: Huité

(1) ▾

Los Compromisos Presidenciales y Solicitudes de Alcaldes, se adquirieron por el Señor Presidente, durante las Giras Presidenciales realizadas durante el periodo de Gobierno 2020-2023.

La Secretaría de Coordinación Ejecutiva de la Presidencia en coordinación con La Secretaría Privada de la Presidencia, realizaron el seguimiento programático de los Compromisos Presidenciales y Solicitudes de Alcaldes, en base a la actualización del avance indicado por los delegados de los diferentes Ministerios y Secretarías responsables.

Compromisos Presidenciales



Compromisos

2

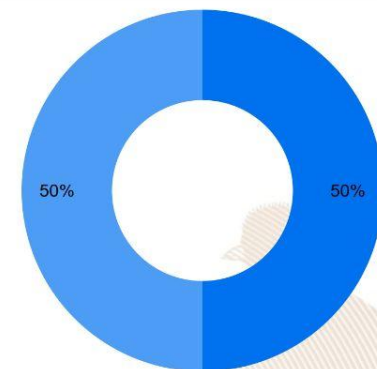

● Ejecutados y en Ejecución ● Pendientes de Acción Munic... ● Programados 2023

Instituciones	Compromisos ▾	Solicitudes
1. MEM	1	1
2. CIV	1	3
3. INGUAT	0	1
4. MICUDE	0	1
5. MIDES	0	3
6. MINTRAB	0	1
7. MSPAS	0	1
8. SESAN	0	1
9. MINEDUC	0	4
10. MINECO	0	1
11. MAGA	0	3
Total	2	22

Solicitudes de Alcaldes



Solicitudes

22

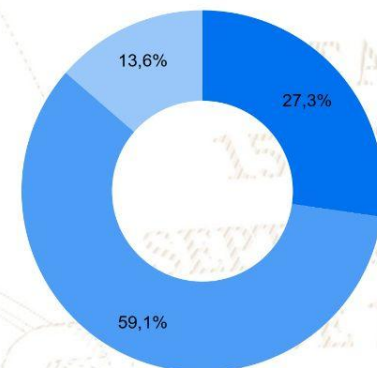

● Ejecutados y en Ejecución ● Pendientes de Acción Munic... ● Programados 2023

SIPROCODE

La SCEP, con el objetivo de modernizar y hacer más eficientes, eficaces y transparentes los procesos de planificación y ejecución de los proyectos financiados con recursos de inversión destinados al Sistema de Consejos de Desarrollo, presentó ante el Consejo Nacional de Desarrollo Urbano y Rural -CONADUR- el Sistema Electrónico para la Administración de Procesos de Proyectos de Consejos de Desarrollo para su aprobación.

OBJETIVO

Acercar a los entes rectores y a las unidades ejecutoras, con el fin de agilizar los procesos de solicitud y emisión de avales, dictámenes técnicos u otros documentos, para la aprobación de los proyectos en las etapas de planificación y ejecución. Asimismo, sustituir las interacciones físicas por virtuales y a la vez establecer un historial de tiempo por gestión realizada entre las unidades ejecutoras y los entes rectores, también notificar en tiempo real sobre las nuevas solicitudes.

BENEFICIOS INSTITUCIONALES

- Coordinación interinstitucional permanente.
- Disminución de la burocracia.
- Reducción de la vulnerabilidad en los procedimientos.
- Agilización de procesos.
- Reducción de tiempo en emisión de avales, dictámenes técnicos y otros documentos a 20 días hábiles.
- Disminución de costos en trámites.
- Fortalece la transparencia en los procesos.
- Monitoreo y seguimiento a través de la plataforma;
- Trámites no presenciales.
- Vista pública de información general y acceso a la misma.
- Permitir el seguimiento a los procesos y gestiones de trámites en cada una de sus etapas por parte de las instituciones involucradas.

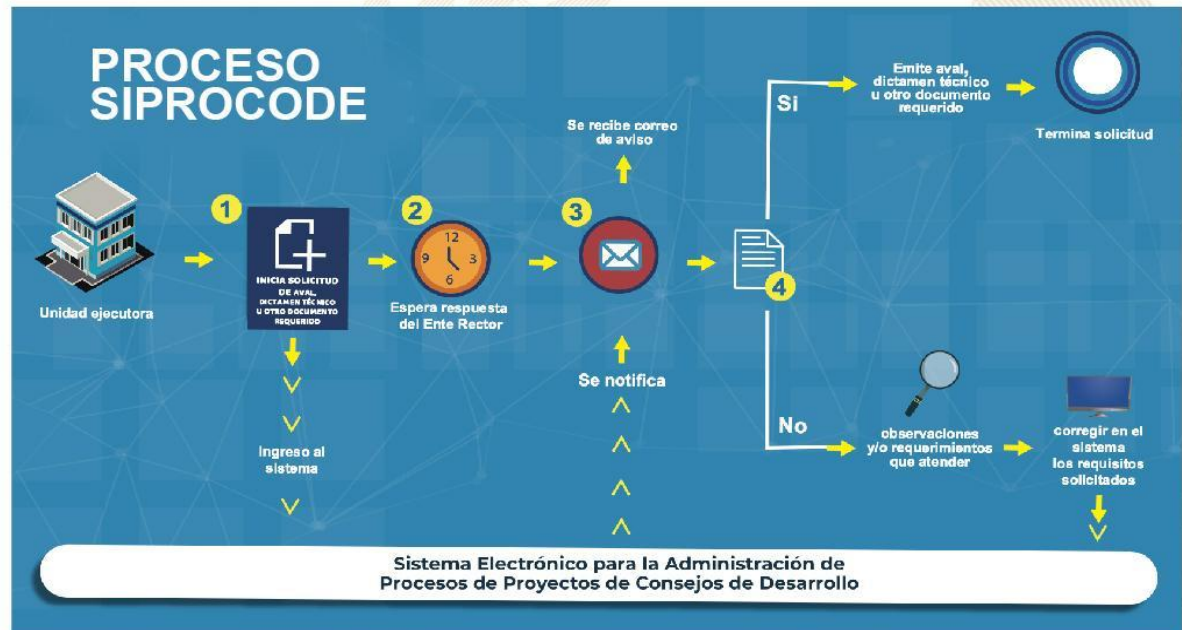

SIPROCODE

Avales, Dictámenes Técnicos u Otros Documentos periodo 2021 - 2023

Avales, Dictámenes Técnicos u Otros Documentos

Municipio	SIPROCODE			CONAP						CONRED						MAGA						MICIVI						MICUDE						MINEDUC						MEM						MINGOB						MSPAS						TA	TR	TS
	2021	2022	2023	2021		2022		2023		2021		2022		2023		2021		2022		2023		2021		2022		2023		2021		2022		2023		2021		2022		2023																						
				A	R	A	R	A	R	A	R	A	R	A	R	A	R	A	R	A	R	A	R	A	R	A	R	A	R	A	R	A	R	A	R	A	R	A	R																					
LA UNION, ZACAPA	SI	SI	SI	-	-	-	-	-	-	5	-	9	-	2	-	-	-	-	-	-	-	-	-	-	-	-	-	-	-	-	-	-	-	-	-	-	-	-	2	-	3	-	-	-	51	0	51													
USUMATLAN, ZACAPA	SI	SI	SI	-	-	-	-	-	-	2	-	1	-	1	-	-	-	-	-	-	-	-	-	-	-	-	-	-	-	-	-	-	-	-	-	-	-	-	-	-	-	-	5	-	3	-	2	-	32	0	32									
SAN DIEGO, ZACAPA	SI	SI	SI	-	-	-	-	-	-	-	-	3	-	1	-	-	-	-	-	-	-	-	-	-	-	-	-	-	-	-	-	-	-	-	-	-	-	-	-	-	-	-	-	-	2	-	2	-	-	22	0	22								
CABAÑAS, ZACAPA	SI	SI	SI	-	-	-	-	-	-	-	-	2	-	-	-	-	-	-	-	-	-	-	-	-	-	-	-	-	-	-	-	-	-	-	-	-	-	-	-	-	-	-	-	-	2	-	3	-	-	17	0	17								
SAN JORGE, ZACAPA	SI	SI	SI	-	-	-	-	-	-	1	-	-	-	-	-	-	-	-	-	-	-	-	-	-	-	-	-	-	-	-	-	-	-	-	-	-	-	-	-	-	-	-	-	-	2	-	3	-	3	-	16	0	16							
ESTANZUELA, ZACAPA	SI	SI	SI	-	-	-	-	-	-	-	6	-	-	-	-	-	-	-	-	-	-	-	-	-	-	-	-	-	-	-	-	-	-	-	-	-	-	-	-	-	-	-	-	-	4	1	-	-	28	1	29									
ZACAPA, ZACAPA	SI	SI	SI	-	-	-	-	-	-	-	3	1	1	-	-	-	-	-	-	-	-	-	-	-	-	-	-	-	-	-	-	-	-	-	-	-	-	-	-	-	-	-	-	-	5	-	2	-	3	-	19	1	20							
HUITE, ZACAPA	SI	SI	SI	-	-	-	-	-	-	-	3	-	-	-	-	-	-	-	-	-	-	-	-	-	-	-	-	-	-	-	-	-	-	-	-	-	-	-	-	-	-	-	-	-	2	1	3	-	1	-	17	1	18							
GUALAN, ZACAPA	SI	SI	SI	-	-	-	-	-	-	-	4	1	5	-	-	-	-	-	-	-	-	-	-	-	-	-	-	-	-	-	-	-	-	-	-	-	-	-	-	-	-	-	-	-	3	1	3	-	1	-	38	2	40							
RIO HONDO, ZACAPA	SI	SI	SI	-	-	-	-	-	-	-	1	-	1	-	-	-	-	-	-	-	-	-	-	-	-	-	-	-	-	-	-	-	-	-	-	-	-	-	-	-	-	-	-	-	-	1	-	4	4	-	-	18	4	22						
TECULUTAN, ZACAPA	NO	SI	SI	-	-	-	-	-	-	-	-	-	-	-	-	-	-	-	-	-	-	-	-	-	-	-	-	-	-	-	-	-	-	-	-	-	-	-	-	-	-	-	-	-	-	-	4	-	5	-	16	0	16							

*La información anterior es basada en solicitudes que finalizaron el ciclo, no se muestra en las estadísticas de procesos pendientes.

- SIPROCODE inicio en junio del 2021, por lo que algunas municipalidades solicitaron sus avales por la vía tradicional.
- A: Solicitudes Aprobadas.
- R: Solicitudes Rechazadas.
- TA: Total Solicitudes Aprobadas.
- TR: Total Solicitudes Rechazadas.
- TS: Total Solicitudes.

Para mayor información, escanea o haz click en el código QR:



15 DE
SEPTIEMBRE
DE 1821

La SCEP coordina con diferentes instituciones del Estado y sector privado, para acercar los servicios públicos de forma temporal en alianza con municipalidades y gobernaciones departamentales, estimulando de esa manera el proceso de desconcentración de las instituciones del Estado.

SCEP realizó acciones de coordinación y logística para el desarrollo de las Jornadas Móviles de Servicios Integrados desde el año 2020 hasta julio de 2023.

Servicios que se brindan durante las Jornadas Móviles de Servicios Integrados:

- Trámites de carencia de antecedentes policiales, renovación de licencia de conducir, pasaportes, actualización de datos y empadronamiento.
- Quioscos informativos del Sistema Nacional del Empleo, promoción del turismo y talleres de temas ambientales, entre otros.
- Información sobre las iniciativas Bono Social, entrega de becas y Comedores Sociales.
- Acceso a consultas de medicina general, psicología, nutrición, pediatría, hisopados, jornada de vacunación contra el COVID-19 y charlas sobre salud.
- Capacitaciones en temas tributarios y actualización de documentos, entre otros.



DEPARTAMENTO DE
TRÁNSITO DE LA PNC



GOBIERNO de
GUATEMALA
Dr. ALEJANDRO GIAMATTI

MINISTERIO DE
ECONOMÍA



GOBIERNO de
GUATEMALA
Dr. ALEJANDRO GIAMATTI

MINISTERIO DE
SALUD PÚBLICA
Y ASISTENCIA
SOCIAL



CONSEJO
NACIONAL DE
ATENCIÓN AL MIGRANTE
DE GUATEMALA

CONAMIGUA

Portal de

Gobiernos Locales

Estimado Usuario, Bienvenido

PORTAL DE GOBIERNOS LOCALES

Es un sitio web que ofrece al usuario, de forma fácil, dinámica e integrada, el acceso a una serie de recursos y de servicios relacionados a la información presupuestaria y financiera registrada por los gobiernos locales y sus empresas municipales en el SIAF.

Este portal cuenta con reportes dinámicos establecidos que ofrecen datos en tiempo real relacionados a:

- Presupuesto por Resultados
- Enfoque Temático
- Grupo Objeto de Gasto
- Finalidad, Función y División

También permite al usuario elaborar sus propios reportes de ingresos, gastos y contables de acuerdo a sus necesidades.

Para el análisis de las finanzas municipales y la oportuna toma de decisiones, pone a disposición los siguientes tableros de indicadores:

ICFM Índice Consolidado Financiero Municipal:

Es una herramienta de análisis que permite a los funcionarios municipales realizar mediciones de los datos que registran en el -SICOIN GL-, con los cuales se puede interpretar la situación económico-financiera de la municipalidad durante uno o varios ejercicios fiscales.

Objetivos de Desarrollo Sostenible:

Se presenta el impacto de la Gestión Municipal desde la perspectiva de los Objetivos de Desarrollo Sostenible.

Actualmente ofrece a los usuarios municipales la oportunidad de realizar el pago de sus servicios públicos a través de internet.

Cobros en Línea:

Permite al vecino realizar sus pagos a través de tarjeta de crédito y/o débito, de cualquier servicio (agua, IUSI y arbitrios) que presta la Municipalidad, desde la comodidad de su casa o desde cualquier lugar en donde se encuentre; al ingresar en el ícono le permitirá:

- Pagar documento de cobro (Todos los Servicios)
- Pagar boleto de ornato
- Pagar multas de tránsito



También cuenta con una sección de noticias, biblioteca virtual y enlaces importantes.

Para acceder al Portal de Gobiernos Locales,
escanea o haz click en el código QR:



ÍNDICE CONSOLIDADO FINANCIERO MUNICIPAL - ICFM -

12101910

ZACAPA





MUNICIPALIDAD DE HUIITE



Calificación General
Gestión Financiera

68

Moderada

	Puntuación máxima	Resultado municipio
 <p>Solvencia General</p> <p>Autonomía Financiera Municipal</p> <p>Dependencia Financiera Municipal</p> <p>Ahorro Operacional</p> <p>Relación de Recursos y Gastos - Sin Endeudamiento</p>	<p>30</p> <p>15</p> <p>6</p> <p>5</p> <p>4</p>	<p>11</p> <p>3</p> <p>1</p> <p>4</p> <p>3</p>
 <p>Solvencia Financiera</p> <p>Liquidez Financiera</p> <p>Recursos por Endeudamiento</p> <p>Pasivo por Endeudamiento</p> <p>Pasivo con Acreedores</p>	<p>30</p> <p>5</p> <p>5</p> <p>10</p> <p>10</p>	<p>28</p> <p>5</p> <p>5</p> <p>10</p> <p>8</p>
 <p>Dinamismo Económico</p> <p>Inversión por Habitante</p> <p>Recursos Propios por Habitante</p> <p>Pasivo por Habitante</p>	<p>15</p> <p>5</p> <p>5</p> <p>5</p>	<p>10</p> <p>3</p> <p>2</p> <p>5</p>
 <p>Evaluación Presupuestaria</p> <p>Ejecución Presupuestaria de Ingresos</p> <p>Ejecución Presupuestaria de Egresos</p> <p>Relación de Gastos e Ingresos Ejecuta</p> <p>Ejecución por Tipo de Gasto</p> <p>Transferencias Presupuestarias</p>	<p>25</p> <p>6</p> <p>5</p> <p>5</p> <p>6</p> <p>3</p>	<p>19</p> <p>4</p> <p>3</p> <p>5</p> <p>6</p> <p>1</p>

Fuente: Reporte índice consolidado financiero municipal ICFM, 2023, Ministerio de Finanzas Públicas.



Para acceder al detalle anual sobre el ICFM escanea el siguiente código QR:

Ingresos

Código y Clase de Ingreso	Código y Recurso de Ingreso	Recurso Auxiliar	Presupuesto Vigente 2022	Presupuesto Vigente 2023
10000 INGRESOS TRIBUTARIOS	10141 SOBRE LA TENENCIA DE PATRIMONIO	IUSI 2/1000	Q 9,280	Q 13,955
		IUSI 6/1000	Q 23,250	Q 19,845
		IUSI 9/1000	Q 1,890	Q 2,655
		Multas IUSI 2/1000	Q 500	Q 500
		Multas IUSI 6/1000	Q 1,000	Q 1,000
	Total 10141 SOBRE LA TENENCIA DE PATRIMONIO		Q 35,920	Q 37,955
	10281 SOBRE ESTABLECIMIENTOS COMERCIAL	Farmacias	Q 144	Q 15
		Pulperías	Q -	Q -
		Tiendas	Q 20	Q 20
	Total 10281 SOBRE ESTABLECIMIENTOS COMERCIALES		Q 164	Q 35
	10282 SOBRE ESTABLECIMIENTOS DE SERVICIOS	Radiodifusoras	Q 84,000	Q 84,000
	Total 10282 SOBRE ESTABLECIMIENTOS DE SERVICIOS		Q 84,000	Q 84,000
	10284 SOBRE DIVERSIONES Y ESPECTÁCULOS	Billares	Q 150	
		Cablevision	Q 2,700	Q 2,700
	Total 10284 SOBRE DIVERSIONES Y ESPECTÁCULOS		Q 2,850	Q 2,700
	10286 SOBRE PRODUCTOS PRIMARIOS AGRÍCOLAS	Extracción de Tabaco	Q 300	Q 150
	Total 10286 SOBRE PRODUCTOS PRIMARIOS AGRÍCOLAS		Q 300	Q 150
	10289 OTROS ARBITRIOS MUNICIPALES	Multa del Boleto de Ornato	Q 3,000	Q 1,000
		Valor Boleto de Ornato	Q 60,000	Q 20,000
	Total 10289 OTROS ARBITRIOS MUNICIPALES		Q 63,000	Q 21,000
Total 10000 INGRESOS TRIBUTARIOS			Q 186,234	Q 145,840
11000 INGRESOS NO TRIBUTARIOS	11290 TASAS Y LICENCIAS VARIAS	Tasa municipal por alumbrado público	Q 700,000	Q 620,000
	Total 11290 TASAS Y LICENCIAS VARIAS		Q 700,000	Q 620,000
	11410 DE EDIFICIOS Y VIVIENDAS	Arrendamiento de locales	Q -	Q -
	Total 11410 DE EDIFICIOS Y VIVIENDAS		Q -	Q -
	11990 OTROS INGRESOS NO TRIBUTARIOS	Otros ingresos	Q 1,000	Q 1,000
	Total 11990 OTROS INGRESOS NO TRIBUTARIOS		Q 1,000	Q 1,000
Total 11000 INGRESOS NO TRIBUTARIOS			Q 701,000	Q 621,000
13000 VTA. DE BIENES Y SERV. DE LA ADM. PÚBLICA	13260 SERVICIOS ADMINISTRATIVOS MUNICIPALES	Certificaciones Varias	Q 3,550	Q 1,460
		Concesion de Drenajes	Q 3,000	Q 2,000
		Concesion de Servicios de Agua (Pajas de Agua)	Q 4,500	Q 4,500
		Reconexion de Agua Potable	Q -	Q -
		Títulos Propiedad Servicio de Agua	Q 1,125	Q 1,000
	Total 13260 SERVICIOS ADMINISTRATIVOS MUNICIPALES		Q 12,175	Q 8,960
Total 13000 VTA. DE BIENES Y SERV. DE LA ADM. PÚBLICA			Q 12,175	Q 8,960
14000 INGRESOS DE OPERACION	14190 VENTA DE OTROS BIENES	Venta de Medicína	Q 25,000	Q -
	Total 14190 VENTA DE OTROS BIENES		Q 25,000	Q -
	14240 SERVICIOS PÚBLICOS MUNICIPALES	Canon de Agua	Q 443,460	Q 444,720
		Cementerio	Q 3,015	Q 3,150
		Piso de Plaza	Q 23,798	Q 29,291
		Servicio de Limpieza	Q 99,360	Q 112,560
		Servicios de Drenaje	Q 43,160	Q 41,083
	Total 14240 SERVICIOS PÚBLICOS MUNICIPALES		Q 612,793	Q 630,804
Total 14000 INGRESOS DE OPERACION			Q 637,793	Q 630,804
15000 RENTAS DE LA PROPIEDAD	15130 POR DEPOSITOS	Por Depósitos	Q 65,000	Q 50,000
	Total 15130 POR DEPOSITOS		Q 65,000	Q 50,000
Total 15000 RENTAS DE LA PROPIEDAD			Q 65,000	Q 50,000

16000 TRANSFERENCIAS CORRIENTES	16210 DE LA ADMINISTRACIÓN CENTRAL	Impuesto al Valor Agregado (IVA-PAZ) para Funcionamiento	Q	2,029,050	Q	2,011,069
		IMPUESTO CIRCULACION DE VEHICULOS PARA FUNCIONAMIENTO	Q	19,908	Q	19,584
		Situado Constitucional para Funcionamiento	Q	688,010	Q	666,952
	Total 16210 DE LA ADMINISTRACIÓN CENTRAL		Q	2,736,968	Q	2,697,606
Total 16000 TRANSFERENCIAS CORRIENTES			Q	2,736,968	Q	2,697,606
17000 TRANSFERENCIAS DE CAPITAL	17110 DE PERSONAS Y UNIDADES FAMILIARES	De Personas P/Proyectos y Obras de Inversion	Q	12,414	Q	6,769
	Total 17110 DE PERSONAS Y UNIDADES FAMILIARES		Q	12,414	Q	6,769
	17210 DE LA ADMINISTRACIÓN CENTRAL	Impuesto al Valor Agregado(IVA-PAZ) Inversión	Q	5,966,964	Q	6,033,208
		Impuesto de Circulación de Vehiculos para Inversion	Q	776,413	Q	763,791
		Impuesto Petroleo y sus Derivados para Inversion	Q	291,063	Q	310,320
		NA	Q	-	Q	-
		Situado Constitucional Para Inversión	Q	6,167,238	Q	6,002,570
	Total 17210 DE LA ADMINISTRACIÓN CENTRAL		Q	13,201,678	Q	13,109,889
	17220 DE ENTIDADES DESCENTRALIZADAS Y AL CODEDE IVA PAZ		Q	10,435,333	Q	9,469,731
	Total 17220 DE ENTIDADES DESCENTRALIZADAS Y AUTÓNOMAS NO FINANCIERAS		Q	10,435,333	Q	9,469,731
Total 17000 TRANSFERENCIAS DE CAPITAL			Q	23,649,425	Q	22,586,389
23000 DISMINUCIÓN DE OTROS ACTIVOS FINANCIEROS	23110 DISMINUCIÓN DE CAJA Y BANCOS	Fondo Guatemalteco de la Vivienda FOGUAVI	Q	10		
		Fondo Nacional para la Paz FONAPAZ	Q	50		
		SC-Distribucion de Petroleo y sus Derivados	Q	75,156	Q	10,976
		SC-impuesto Circulacion de Vehiculos	Q	140,412	Q	320,174
		SC-Ingresos Ordinarios de Aporte Constitucional	Q	1,519,176	Q	820,612
		SC-Ingresos Propios Municipales	Q	140,136	Q	90,611
		SC-Ingresos Tributarios IVA-PAZ	Q	490,491	Q	395,072
		SC-IUSI Funcionamiento (Por Admon. Mpal)	Q	398	Q	14,210
		SC-IUSI Inversion (Por Admon. Mpal)	Q	17,888	Q	15,238
	Total 23110 DISMINUCIÓN DE CAJA Y BANCOS		Q	2,383,716	Q	1,666,894
	23440 DISMINUCIÓN DE ANTICIPOS A CONTRATISTAS Y PROVEEDORES A LARGO PLAZO	Aporte de la comunidad	Q	942		
		Consejo de Desarrollo IVA PAZ	Q	766,550		
		NA	Q	-		
	Total 23440 DISMINUCIÓN DE ANTICIPOS A CONTRATISTAS Y PROVEEDORES A LARGO PLAZO		Q	767,492		
Total 23000 DISMINUCIÓN DE OTROS ACTIVOS FINANCIEROS			Q	3,151,208	Q	1,666,894
24000 ENDEUDAMIENTO PÚBLICO INTERNO	24430 DE ENTIDADES DESCENTRALIZADAS Y AL CODEDE IVA PAZ	Préstamos INFOM Fondos Propios	Q	10,000	Q	10,000
	Total 24430 DE ENTIDADES DESCENTRALIZADAS Y AUTÓNOMAS NO FINANCIERAS		Q	10,000	Q	10,000
Total 24000 ENDEUDAMIENTO PÚBLICO INTERNO			Q	10,000	Q	10,000

Egresos

Municipalidad2	Tipo de Gasto	Presupuesto Vigente 2022	Presupuesto Vigente 2023
1 ZACAPA - MUNICIPALIDAD DE HUITE		Q 31,149,802	Q 28,417,492
	GASTOS DE FUNCIONAMIENTO	Q 3,871,124	Q 3,467,152
	INVERSIÓN	Q 27,278,678	Q 24,950,340
Total general		Q 31,149,802	Q 28,417,492

Ventanilla Única Municipal de Empleo - VUME -

Es un espacio de alianza estratégica con las municipalidades que tiene como objetivo brindar servicios que incrementen el perfil de empleabilidad de la población a nivel local, de tal manera que incrementen sus posibilidades de inserción laboral.

A través de las ventanillas, también se brinda a la población oportunidades de formación y capacitación técnica y otros servicios de los que el MINTRAB dispone, para que la población pueda acceder a estos de una forma más ágil desde su municipio.

Beneficios de la VUME



Para mayor
información,
escanea o haz
click en el
código QR:



Proceso para la implementación de la VUME en el municipio



Estrategia Nacional de Municipios y Comunidades Saludables

Línea de tiempo



Fuente: Líneas Orientadoras para Municipios, Ciudades y Comunidades Saludables (MCCS) en la Región de las Américas (OPS/OMS, 2019).





Estrategia Nacional de Municipios y Comunidades Saludables

CONTENIDO

1. Municipio Saludable.
2. Intersectorialidad en Salud.
3. Mi municipio es sano. Entornos y estilos de vida Saludable.
4. Cero muertes maternas y Cero desnutrición en mi municipio.
5. Mi Municipio es verde.
6. Participación Social en Salud. Comunidades Saludables.
7. Gestión de Riesgo en Salud.

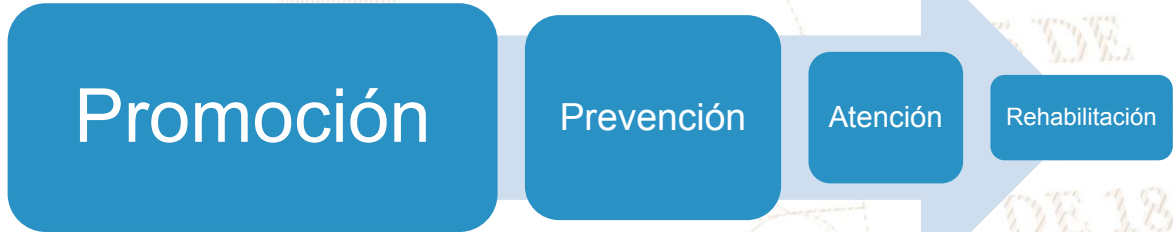

LIBERTAD

DE

DE 1821

Situación Actual: Tratamiento de Aguas Residuales

OBLIGATORIEDAD MUNICIPAL



- Elaboración del Estudio Técnico de Aguas Residuales (ETAR) con el inventario de descargas del municipio, a más tardar el **30 de mayo de 2024**.
- Las municipalidades deberán cumplir con tener en operación, sistemas de tratamiento de las **2 descargas principales** a más tardar el **02 de mayo del 2025**.
- En el **02 de mayo 2027** deberán cumplir con tratar el 60% de sus descargas con los parámetros indicados en dicha etapa.
- En el **02 de mayo 2031** deberán cumplir con tratar el 100% de sus descargas con los parámetros indicados en dicha etapa.

Para la elaboración y actualización de los estudios técnicos se deberá de cumplir con el **Manual General del Reglamento de las Descargas y Reuso de Aguas Residuales y de la Disposición de Lodos. Acuerdo Ministerial Número 105-2008.**

Para el seguimiento y evaluación de aguas residuales y de aguas para reuso, los entes generadores deberán tomar a su costa, como mínimo, **dos muestras al año** y efectuar los análisis que correspondan de conformidad con los parámetros contenidos en el estudio técnico." **Artículo 49**

Departamento	Zacapa	Estudio Técnico de Aguas Residuales	No tiene	Descargas que el Inventario Reporta	7
Municipio	Huité	Plantas de Tratamiento en Operación	4	Plantas de Tratamiento sin Operación	0

REGLAMENTO 164-2021

El Acuerdo Gubernativo 164-2021, **Reglamento para la Gestión Integral de Residuos y Desechos Sólidos Comunes** es un esfuerzo en conjunto del Organismo Ejecutivo, las Municipalidades y todos los habitantes de Guatemala para solucionar progresivamente una problemática que es conocida comúnmente como "Basura" a Nivel Nacional.



**ENTRÓ EN VIGENCIA
EL 11 DE AGOSTO DE 2021**

Escanea el Código QR o visita el sitio web www.marn.gob.gt/Reglamento-164-2021 para conocer a detalle los plazos y obligaciones que establece este Reglamento.

¿Quiénes son los entes que deben cumplir este Reglamento?

Estas son algunas de las consideraciones que debes tener en cuenta, si tú, como persona individual o jurídica, pública o privada, nacional o extranjera, desarrollas alguna de las siguientes actividades en cualquier parte del territorio del país:

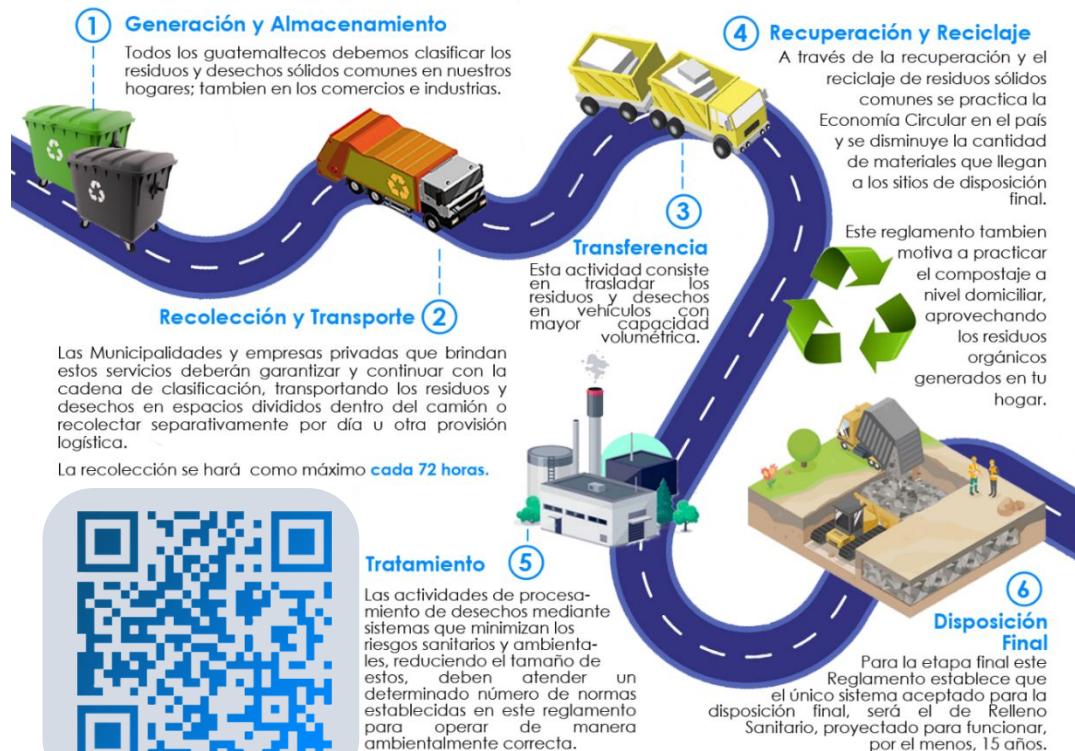

CLASIFICACIÓN DE LOS RESIDUOS Y DESECHOS SÓLIDOS COMUNES

El MARN invita a Clasificar los Residuos y Desechos Sólidos Comunes que generes en tu hogar, comercio, industria y cualquier espacio público del Municipio; según lo establecido en el Acuerdo Gubernativo 164-2021 para proteger el medio ambiente de tu entorno.



Escanea el Código QR para Descargar la Guía de Identificación Gráfica y conocer más sobre la Clasificación.



ORGÁNICO

¿Qué debo colocar en esta Clasificación?

Son productos de origen animal y vegetal, principalmente de los restos de alimentos, agricultura y jardinería. *Algunos ejemplos:*



INORGÁNICO

¿Qué debo colocar en esta Clasificación?

Son productos que no están compuestos de materia vegetal o animal y son de difícil descomposición por microorganismos. *Algunos ejemplos:*



Todos los demás residuos que se contaminen con aceites, líquidos y otros materiales que les haga perder el potencial de ser reciclados.



RECICLABLE

¿Qué debo colocar en esta Clasificación?

Algunos ejemplos:



Escanea el Código QR para conocer más sobre la Clasificación

Información Agroclimática



Para acceder al detalle de la información,
escanea el código QR.

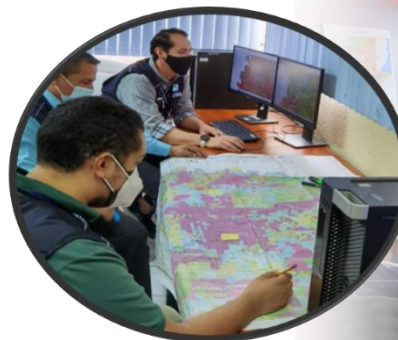

Generalidades

Documento elaborado por el equipo de trabajo conformado por los departamentos de: El Centro de Información Estratégica Agropecuaria, Laboratorio de Información Geográfica, Cobertura Vegetal y Uso de la Tierra, y Departamento de Suelos, de la Dirección de Información Geográfica, Estratégica y Gestión de Riesgos -DIGEGR- del Ministerio de Agricultura, Ganadería y Alimentación -MAGA-.

Características del municipio:

- Geográficas
- Biofísicas
- Productivas

Temáticas:

- Mapa de características geográficas y biofísicas
- Capacidad de uso de la tierra
- Serie de suelos (Simmons 1,959)
- Descripción de las principales características
- Condiciones climáticas
- Cobertura vegetal
- Uso de la tierra año 2,020
- Fechas promedio de etapa fenológica ciclo de primera (cultivo de maíz/ frijol).

Se exponen las **potencialidades** y **limitaciones** del municipio en forma general.

INFORMACIÓN AGROCLIMÁTICA

Municipio de Huité, Zacapa

Características geográficas y biofísicas

El municipio se localiza al Suroeste del departamento; con las colindantes siguientes:

Al Norte: con los municipios de Teculután y Usumatlán del departamento de Zacapa.

Al Sur: con el municipio de Chiquimula, departamento de Chiquimula.

Al Este: con el municipio de Estanzuela y San Jorge, departamento de Zacapa.

Al Oeste: con el municipio de Cabañas del departamento de Zacapa.

Se localiza en altitudes hasta los 1500 msnm, predominando las altitudes menores a 500 msnm.

Su extensión es de 84.86 km², equivalentes al 3.2% del departamento.

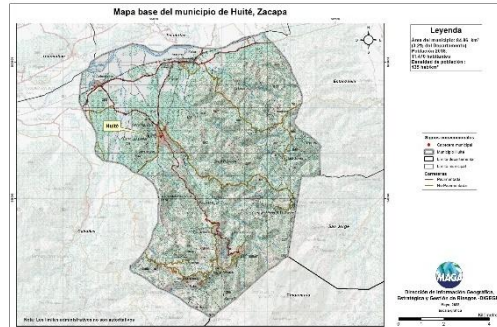

Capacidad de Uso de la Tierra

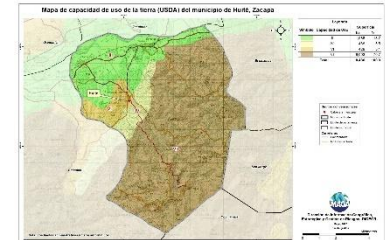

De acuerdo al mapa, para el municipio se presenta las siguientes categorías de uso: agrícola (III y IV) con un 24.2%, agroforestal (VI) con un 5.1% y forestal (VII) con un 70.7%.

Serie de suelos



Respecto a las principales características de los suelos, estos provienen de rocas andesíticas, esto implica suelos poco profundos; con relieves de inclinados, con drenaje moderado; con alto peligro a la erosión y de baja a media fertilidad natural.

Condiciones Climáticas

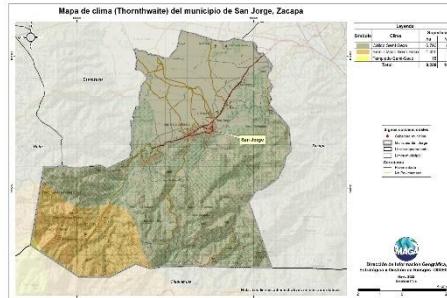

Respecto a condiciones climáticas predomina el clima Cálido (24.4°-27.8° C) con el 82.6% de la superficie del municipio, seguido del Semi Cálido (20.8°-24.3°C) con un 17.3%.

En cuanto a la humedad, el 100% del territorio es de régimen Semi-Seco, con una precipitación media de 600 a 1,000 mm anuales.

Dada la distribución de la precipitación pluvial, en época seca (octubre a mayo) se requiere de riego.

Las condiciones climáticas predominantes dentro del municipio este presenta Muy Alta amenaza por sequías.

Cobertura Vegetal y Uso de la Tierra

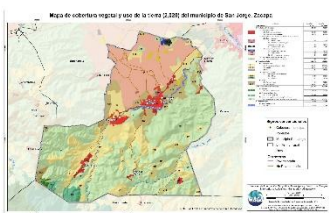

El 4.11% corresponde al territorio artificial: tejido urbano, zonas industriales, cementerio, otros comercios y servicios e instalaciones deportiva y recreativa.

En el 47.27% del territorio se encuentra el uso agrícola con los cultivos: maíz, frijol, melón, tabaco, mango, cítricos y pastos (natural y cultivado).

La presencia de Bosque conífero es de un 0.31%. Predomina la vegetación arbustiva baja (matorrales y/o guamil) en un 46.23%.

Fecha promedio de etapa fenológica (cultivo de maíz / frijol)

Primera cosecha

Inicio del ciclo
01 al 10 de junio

Finalización del ciclo
21 al 30 de septiembre

Segunda cosecha

Inicio del ciclo
21 al 30 de septiembre

Finalización del ciclo
01 al 10 de diciembre

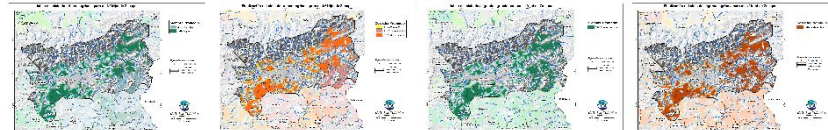

¿Qué son?

Son centros en donde se imparten cursos de capacitación técnica laboral y formación emprendedora; en espacios físicos proporcionados por la comunidad, municipalidades, organizaciones no gubernamentales, iglesias y otros.

¿Cuál es su objetivo?

Contribuir al desarrollo de oferta formativa vinculada a familias ocupacionales y cualificaciones con significación en el empleo, que proporcione la formación adecuada a personas jóvenes y adultas para su inserción en el mercado productivo y que responda a la demanda laboral.

Alianzas

Se realizan alianzas con municipalidades y otras organizaciones quienes proveen espacio físico y equipo para implementar los cursos.

También el Ministerio de Educación a través de la Dirección General de Educación Extraescolar, facilita equipo en diversas áreas e instructores para atender a los estudiantes.





Oportunidades

- Capacitarse en áreas técnicas con demanda productiva.
- Desarrollo de competencias para la vida, el trabajo y la formación emprendedora como ejes transversales para fortalecer la empleabilidad.
- Desarrollo de habilidades blandas en los jóvenes y adultos que participan en los cursos de formación.
- Disminución de la brecha entre educación y empleo a través de los cursos de formación.



¿Qué son?

Son centros de formación y capacitación extraescolar, asociadas al área agropecuaria en donde el campo o parcela de tierra es el espacio de aprendizaje, en el cual los participantes aprenden, fortalecen y tecnifican sus conocimientos y capacidades con la orientación de especialistas técnicos para el aprovechamiento de los recursos en el marco del Programa de Alimentación Escolar, PAE.

¿Cuál es su objetivo?

Promover buenas prácticas agropecuarias a través de la formación y capacitación, desarrollando competencias asociadas al área agrícola y pecuaria para tecnificar capacidades técnicas de los participantes para constituirse en proveedores del Programa de Alimentación Escolar, para obtener el certificado de Productor Agropecuario con Especialidad en Alimentación Escolar.

Alianzas

Se realizan alianzas con municipalidades y otras organizaciones gubernamentales y no gubernamentales quienes: autorizan y gestionan el uso de un espacio físico de terreno, proporcionan insumos, servicios básicos y personal para mantenimiento.

- Certificación de la formación modular a través del Programa Centros Municipales de Capacitación y Formación Humana, CEMUCAF.
- Certificación de la Competencia Técnico Laboral para acreditar “Productores Agropecuarios con Especialidad en Alimentación Escolar.
- Dotación de Módulos Formativos físicos o digitales para el desarrollo de procesos formativos.
- Transferencia Metodológica a técnicos de las ETCAE.





Oportunidades

- Formación, capacitación y tecnificación.
- Productores locales acreditados y certificados en competencias agropecuarias.
- Desarrollo comunitario y reactivación de la economía local.
- Reducción de barreras de género.
- Empoderamiento de la mujer.
- Prevención de la migración irregular.
- Desarrollar habilidades de lectoescritura y matemática funcional, así como completar sus ciclos educativos a través de modalidades flexibles.
- Vínculo entre las OPF y Productores Locales para la provisión y suministro de alimentos como lo establece la Ley de Alimentación Escolar.





¿Qué son?

Son espacios comunitarios educativos que, mediante el uso de herramientas tecnológicas y metodologías innovadoras, facilitan a la población educativa el desarrollo y fortalecimiento de procesos formativos pertinentes a su contexto y necesidades. Está dirigido para estudiantes del Sistema Educativo Nacional.



Alianzas

- ✓ Se gestiona la firma de convenio con las Municipalidades por 5 años para que apoyen con el espacio físico, pago de internet, energía eléctrica y seguridad.
- ✓ El Ministerio de Educación designa al instructor y facilita el equipamiento en coordinación con la cooperación.



¿Cuál es su objetivo?

Propiciar el desarrollo de la población a través de procesos de aprendizajes significativos, autónomos y colaborativos, mediante el uso de herramientas tecnológicas, en un modelo educativo flexible, pertinente y de calidad.





Oportunidades

- Iniciar o continuar estudios en forma gratuita en el Programa Nacional de Educación Alternativa PRONEA
 - En el Nivel de Educación Primaria (de 13 años en adelante)
 - Nivel de Educación Media ciclo básico (de 15 años en adelante) y diversificado (de 17 años en adelante).
 - Avanzar a su propio ritmo.
 - Si ha extraviado su papelería de estudios, puede solicitar una evaluación por suficiencia para acreditar su formación y continuar estudiando.
- Acceso a computadoras e internet en forma gratuita para procesos formativos.
- Acompañamiento por parte de un tutor.



LIBERTAD
15 DE
SEPTIEMBRE
DE 1821

Análisis de seguridad en el municipio de Huité



Análisis:

- ❑ En el ranking de criminalidad, el municipio de Huité se ubica en la 310ª posición a nivel nacional.
- ❑ En el año 2023 se reporta un descenso de 3 homicidio, en comparación con el año 2022, lo que representa el 100%.
- ❑ Focalización de los servicios institucionales: comercios, calles principales y centros educativos.



Gestión integral de la seguridad

❑ **Objetivo institucional en el municipio**

Realizar actividades operativas (patrullajes, puestos fijos y operativos policiales) en los lugares donde se han registrado hechos negativos y donde exista más aglomeración de personas (plazas, mercados, paradas de buses, eventos deportivos u otros), para garantizar la vida, la integridad física y la seguridad de las personas y sus bienes.

❑ **Servicios policiales**

Dependencia policial	Talento humano	Recurso de movilidad		Tasa de policías por habitantes	Kilómetros que recorre cada unidad policial
		Vehículos	Motocicletas		
Subestación 24-3-4 Huité	15	1	2	Se dispone de 12 policías por cada 10,000 habitantes.	1 unidad policial cubre 29.11 km ² de demarcación.
Otras dependencias policiales de apoyo					
Delegación de la Subdirección General de Prevención del Delito	8	1	0		
Delegación División de Fuerzas Especiales DIFEP	78	7	0		
Delegación de la División Especializada en Investigación Criminal	18	1	1		
Delegación de la División de Protección a la Naturaleza	27	1	0		

❑ **Coordinación interinstitucional**

- ✓ Con instituciones en sectores de justicia, salud, educación y autoridades locales.
- ✓ La Policía Nacional Civil apoya a la Policía Municipal, en actividades culturales, sociales o de otra índole que se desarrolla en el municipio.

Sistema de Información Cultural - SIC -

¿Qué es el Sistema de Información Cultural SIC?

Es una herramienta virtual al servicio de la sociedad. Registra, sistematiza y difunde información sobre la cultura diversa de nuestro país a nivel nacional.



MUNAG
Museo Nacional de Arte de Guatemala
The milicias de riqueza cultural.



¿Qué encontramos en el SIC?

Información de más de 500 lugares del patrimonio cultural y natural, más de 130 recetas de gastronomía tradicional; manifestaciones de la espiritualidad y religiosidad popular; escuelas y universidades de arte y cultura; legislación cultural; premios y reconocimientos para artistas, académicos y gestores culturales.

Una biblioteca virtual, noticias, vídeos culturales... y mucha más información de la rica y variada cultura de Guatemala.

Registro Nacional de Artistas - RENART -

En el SIC también se encuentra el **Registro Nacional de Artistas RENART**:

- El RENART permite conocer cuántos artistas hay a nivel nacional. Apoyar a visibilizarlos y ampliar posibilidades de ofertar sus servicios artísticos.
- Actualmente hay más de 5,300 artistas registrados de los diversos municipios de Guatemala.
- Cada artista se registra por iniciativa y voluntad propia. Al registrarse recibe una certificación llamada **Número Único de Artistas -NUA-**. Este certificado puede ser utilizado convenientemente para gestionar apoyos en el Ministerio de Cultura y Deportes, y en otras instituciones nacionales y extranjeras.
- En el SIC el artista encontrará un tutorial que le guiará para registrarse en el RENART.



sicultura.gov.gt



La información cultural en el SIC, se puede encontrar desglosada por municipios:

Por ejemplo, en el municipio de **Huité**, departamento de Zacapa, se encuentra pendiente de registrar la información de sus recursos culturales.

¿Cuántos artistas hay en mi municipio?

Cada municipio, puede conocer quiénes, cuántos y dónde están sus artistas a través del **RENART**.

En el municipio de **Huité**, departamento de Zacapa, está pendiente de registrar sus artistas.

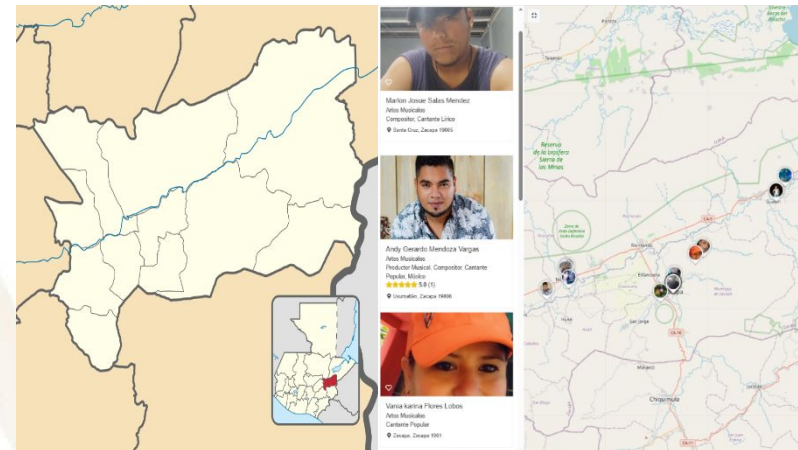

LIBERTAD
15 DE
SEPTIEMBRE
DE 1821

Oficinas Municipales de Agua y Saneamiento - OMAS -



¿Qué es una Oficina Municipal de Agua y Saneamiento –OMAS-?



Es la oficina técnica municipal creada con el propósito de fortalecer la gestión sostenible y la prestación de los servicios de agua potable y saneamiento.

- 🟡 Agua potable
- 🟡 Aguas residuales (negras)
- 🟡 Residuos y desechos sólidos (basura)



OMAS Beneficios de contar con una OMAS

1



ECONÓMICOS

Mejora la recaudación por la prestación de los servicios de agua y saneamiento

POLÍTICOS

Reduce conflictos sociales mejorando la gobernabilidad e integridad.



2

3



TÉCNICOS

Optimiza la coordinación interinstitucional

SOCIALES

Contribuye a la reducción de índices de desnutrición, mejora la salud y el bienestar general de la población



4

Oficinas Municipales de Agua y Saneamiento - OMAS -

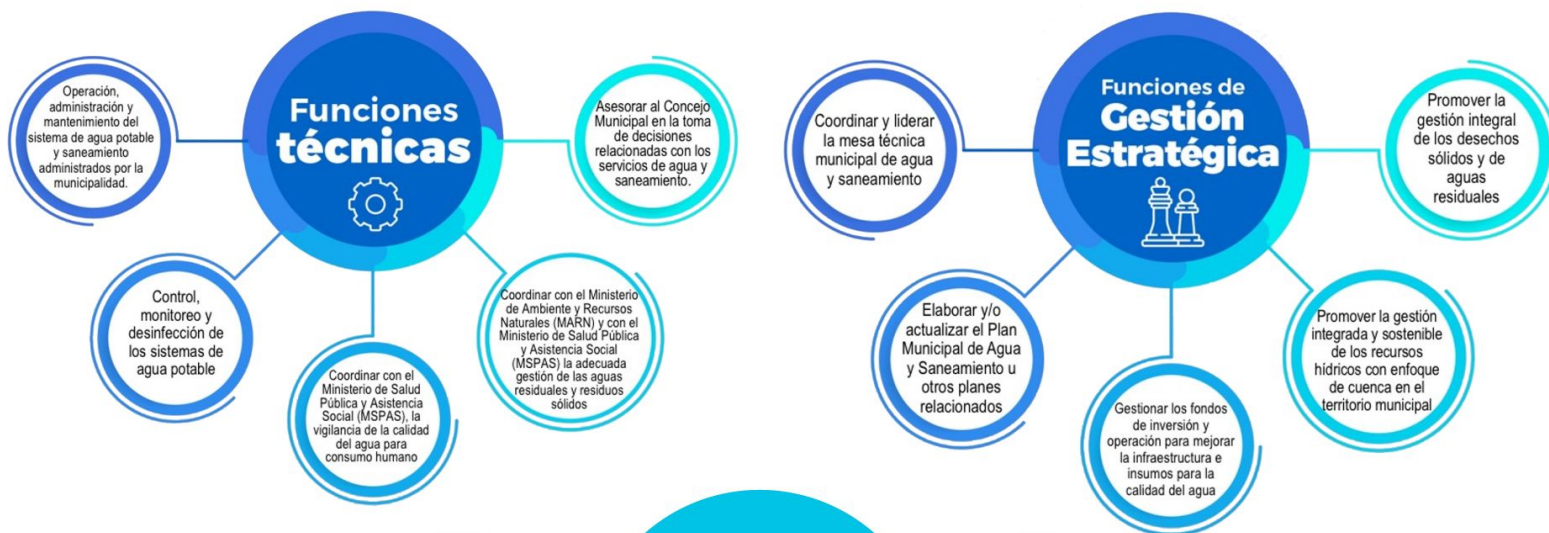

Inventario de atractivos turísticos



- ❖ Es la herramienta que registra ordenadamente los factores físicos y culturales de los atractivos turísticos, conformando la oferta turística del país. Se elabora en 2 fases: 1) registro de la información (categorización), 2) evaluación de los recursos (jerarquización).
- ❖ Los atractivos turísticos están clasificados en 5 jerarquías:
 - ❖ Los atractivos jerarquía 5 presentan rasgos excepcionales de interés y valor mundial, de gran significancia para el mercado turístico internacional y que atraen un flujo importante de visitantes.
 - ❖ Los atractivos jerarquía 4 son aquellos con características singulares y representativos para la región Centroamérica y visitantes nacionales, ya sea por sí solo o en conjunto con otros recursos contiguos y aptos de aprovecharse.
 - ❖ Los atractivos jerarquía 3 presentan algún rasgo llamativo de representatividad nacional. Son oferta complementaria para visitantes internacionales.
 - ❖ Los atractivos jerarquía 2 representan oferta para turistas del departamento o región donde se ubica, se encuentran en lugares donde no se han desarrollado facilidades turísticas complementarias. (hoteles, restaurantes, otros servicios).
 - ❖ Los atractivos jerarquía 1 son oferta para turistas del mismo municipio.

Para el municipio de Huité, departamento de Zacapa, se registra en el inventario, la siguiente información de los atractivos turísticos.

RECURSO TURÍSTICO	TIPO	SUBTIPO	JERARQUÍA
Valle Escondido	Eco	Complejo	1
Parque	Socioeconómicos	Turístico	

La actualización del registro y evaluación de los atractivos turísticos se realiza por medio del departamento de Planeamiento turístico de INGUAT.

PLANTA TURÍSTICA REGISTRADA

- ❖ Se registran establecimientos de hospedaje, agencias de viajes, academias de español, transporte turístico terrestre y guías de turistas. A través de este registro cada municipio puede conocer cuántos y cuáles empresas y servicios turísticos están registrados y dónde están ubicados.
- ❖ En el sitio <https://registro.inguat.gob.gt/> se puede consultar el directorio de servicios turísticos registrados, así como los formularios y requisitos para solicitar la inscripción.

- ❖ Para incrementar el nivel de calidad de los servicios turísticos el INGUAT otorga a las empresas registradas y a los restaurantes que cumplen con los requisitos de la normativa técnica, los distintivos “sello Q”, “sello Q Verde” y “bioseguridad turística”.

Escanea el código QR para acceder al registro de servicios turísticos:



En el municipio de HUITÉ, departamento de ZACAPA, se registra:

SERVICIOS TURÍSTICOS

Para inscribir en los registros del INGUAT a los Establecimientos de Hospedaje, Agencias de Viaje, Academias de Enseñanza de Español como Segundo Idioma, Transporte Turístico Terrestre y Guías de Turistas. Puede descargar los formularios para realizar el registro en el siguiente link: <https://registro.inguat.gob.gt/#>. Para cualquier consulta puede comunicarse al PBX: 2290-2800 al Departamento de Fomento Turístico.

DISTINTIVOS DE CALIDAD

Los Distintivos de Calidad y Sostenibilidad Turística son otorgados a los servicios turísticos que garantizan a sus clientes, la implementación de un proceso de mejora continua y el cumplimiento de estándares de calidad y sostenibilidad en sus operaciones.

Los servicios turísticos que cuentan con este Distintivo que otorga el INGUAT de manera gratuita, han pasado por un proceso interno en donde se establecen controles en los procesos y servicios, para la satisfacción de los turistas, así como la seguridad y confort de las instalaciones.

Para mayor información: calidad.turistica@inguat.gob.gt

Política para la Generación y Recaudación de Ingresos Propios - PGRIP - Huité, Zacapa



Contexto

Durante el 2022 el INAP asistió técnicamente a 101 municipalidades para elaboración de la Políticas para la Generación y Recaudación de Ingresos Propios, con el objetivo de apoyar a las municipalidades en la elaboración de un documento que contenga lineamiento que le permitan a mejorar la recaudación de ingresos propios convencionales y no convencionales.

Política para la Generación y Recaudación de Ingresos Propios – PGRIP- Huité, Zacapa.

Aunque las propuestas de PGRIP han sido diseñadas según las necesidades de cada contexto, todas ellas parten de una matriz común en la que se expone



Diagnóstico

1. Ingresos 2021 Fuentes 31	Q. 20,325,367.98
2. Egresos 2021 Fuente 31	Q. 14,065,997.55
3. Déficit presupuestario 2021	Q. -4,223,236.85

Esquema General de PGRIP

Auto diagnóstico financiero de la municipalidad	Muestra los déficits presupuestarios y las brechas que se generan por la falta de ingresos propios, identificando las tasas, arbitrios e impuestos que la municipalidad puede cobrar pero que no está cobrando y las razones por las cuales no lo hacen.
Identificación de Potenciales	Fuentes potenciales de ingresos no convencionales que permitan diseñar estrategias para hacer efectiva su recaudación.
Lineamientos para la generación de ingresos convencionales	Evaluación de los ingresos propios convencionales que la municipalidad está dejando de percibir, propuestas de mecanismos para mejorar los ingresos (arbitrios, tarifas e impuestos que puede cobrar la municipalidad de acuerdo a la normativa vigente).
Lineamientos de acción para ingresos no convencionales	Propuesta de los ingresos no convencionales que se pueden obtener en base al potencial económico y los recursos físicos y naturales disponibles en el municipio, así como de los mecanismos que se pueden aplicar para generar estos ingresos.

Identificación de Potenciales

Elementos del paisaje Áreas protegidas Montaña El Gigante municipal en la Aldea San Miguel, Huite.

Recursos económicos productivos: Cultivos melón, frijol, maíz, tabaco, chile, sábila, limón, maicillo, café, pesca artesanal y ganadería

Recursos recreativos, deportivos y culturales: Estadio Municipal Leonel Martínez Calderón y cancha deportiva municipal, albergue municipal.

Lineamientos para la generación de ingresos convencionales

- **Lineamiento 1,** Fortalecer el Comité de Programación de la Ejecución Presupuestaria y Financiera Municipal (COPEP) a través del Concejo Municipal
- **Lineamiento 2,** En relación con la Contribución por Mejoras, buscar los mecanismos de implementación de cobros a empresas potenciales que generen obras dentro del municipio.
- **Lineamiento 3,** Basado en la Clase 10 Grupo 41 que refiere sobre la tenencia al patrimonio IUSI, si realiza los cobros es diseñar una unidad específica para el IUSI, que el Concejo Municipal apruebe para su funcionamiento.

Lineamientos para la generación de ingresos no convencionales

- **Lineamiento 1** El Concejo Municipal y los entes fiscalizadores. (MINFIN, CGC) para iniciar con el sistema de actualización y cobro electrónico de ingresos propios a través del portal que permita tener acceso al pago en línea de los servicios municipales,.
- **Lineamiento 2,** Disminuir la morosidad en el IUSI y disponer de un informe y análisis cada trimestre necesario para fortalecer los controles de Servicios GL, con la actualización del padrón, cumpliendo con los procedimientos establecidos por el Concejo Municipal.
- **Lineamiento 3,** Implementar mensajes electrónicos y visitas periódicas; para dar un seguimiento de morosidad eficaz y efectivo la Municipalidad de Huite, Zacapa.

Monitoreo Índice de Gobernanza en Seguridad Alimentaria y Nutricional (SAN)

Esta herramienta tiene como finalidad la autoevaluación del desempeño de la COMUSAN y la calidad de su gestión, asimismo conocer las potencialidades y áreas a mejorar de dicha comisión en un momento determinado, definiendo un índice de gobernanza en SAN que permita la toma de decisiones consensuadas y oportunas por la COMUSAN.



Esta herramienta consiste en una aplicación que por medio de algoritmos, combina datos de 31 variables y 7 indicadores para definir un Índice de Gobernanza en SAN.



Participación: **6 variables**
Equidad: **5 variables**
Transparencia: **3 variables**
Eficiencia: **4 variables**
Capacidad de respuesta institucional: **8 variables**
Coordinación: **3 variables**
Marco regulatorio: **2 variables**



El Índice de Gobernanza se clasifica en tres niveles:

-  Nivel débil de Gobernanza en SAN: **Entre 0% y 49.99%**
-  Gobernanza en SAN aceptable: **Entre 50% y 79.99%**
-  Gobernanza en SAN totalmente aceptable: **Entre 80% y 100%**

Municipio de Huité

Información	Datos	Ranking Departamental	Ranking Municipal	Mapa
-------------	-------	-----------------------	-------------------	------



Monitoreo de Gobernanza en SAN



Año 2023

Cuatrimestre q1

Departamento Zacapa

Municipio Huité

- Débil entre 0% y 49.99%
- Aceptable entre 50% y 79.99%
- Totalmente Aceptable entre 80% y 100%

Resumen de Indicadores

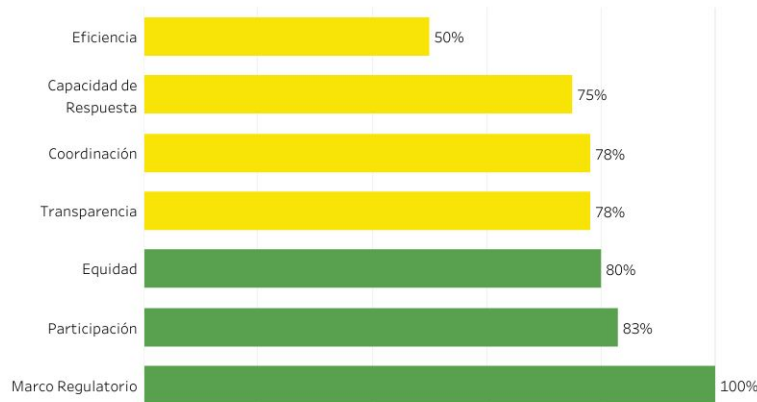

Mapa de Ubicación



Índice de Gobernanza en SAN
80%

Gobernanza **Totalmente Aceptable** en SAN



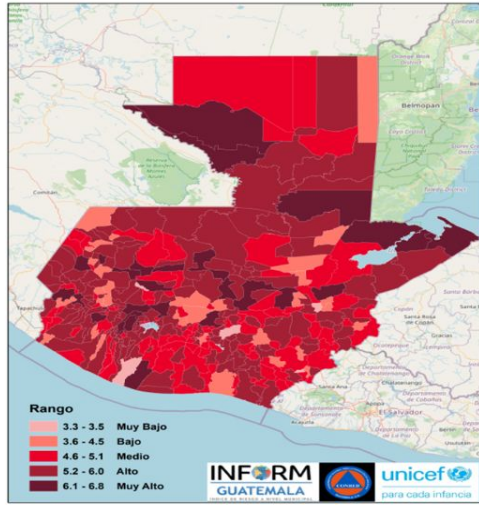

Estructura



HUITÉ, ZACAPA

Clasificación de Riesgo

MUY BAJO

El municipio presenta eventos naturales cíclicos y degradación ambiental, factores de vulnerabilidad y falta de capacidades / recursos para la respuesta ante eventos de distinto origen.

Índice de Riesgo de Desastres



Mapa municipal

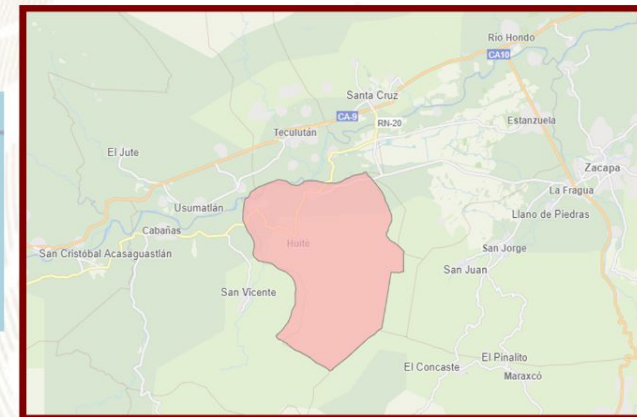

Escala 0—10

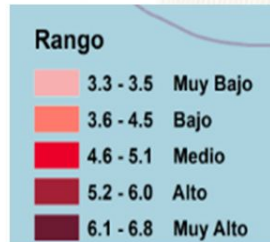

INFORM Guatemala, es una herramienta nacional, abierta, objetiva y transparente que sirve para valorar el riesgo de desastres, a partir de la identificación de amenazas, vulnerabilidades y capacidades de respuesta en los 340 municipios del país.

SIMPLIFICA e INTEGRA Información sobre el riesgo de desastres a nivel municipal en Guatemala

TOMA DE DECISIONES



INFORM RISK 2021 GUATEMALA

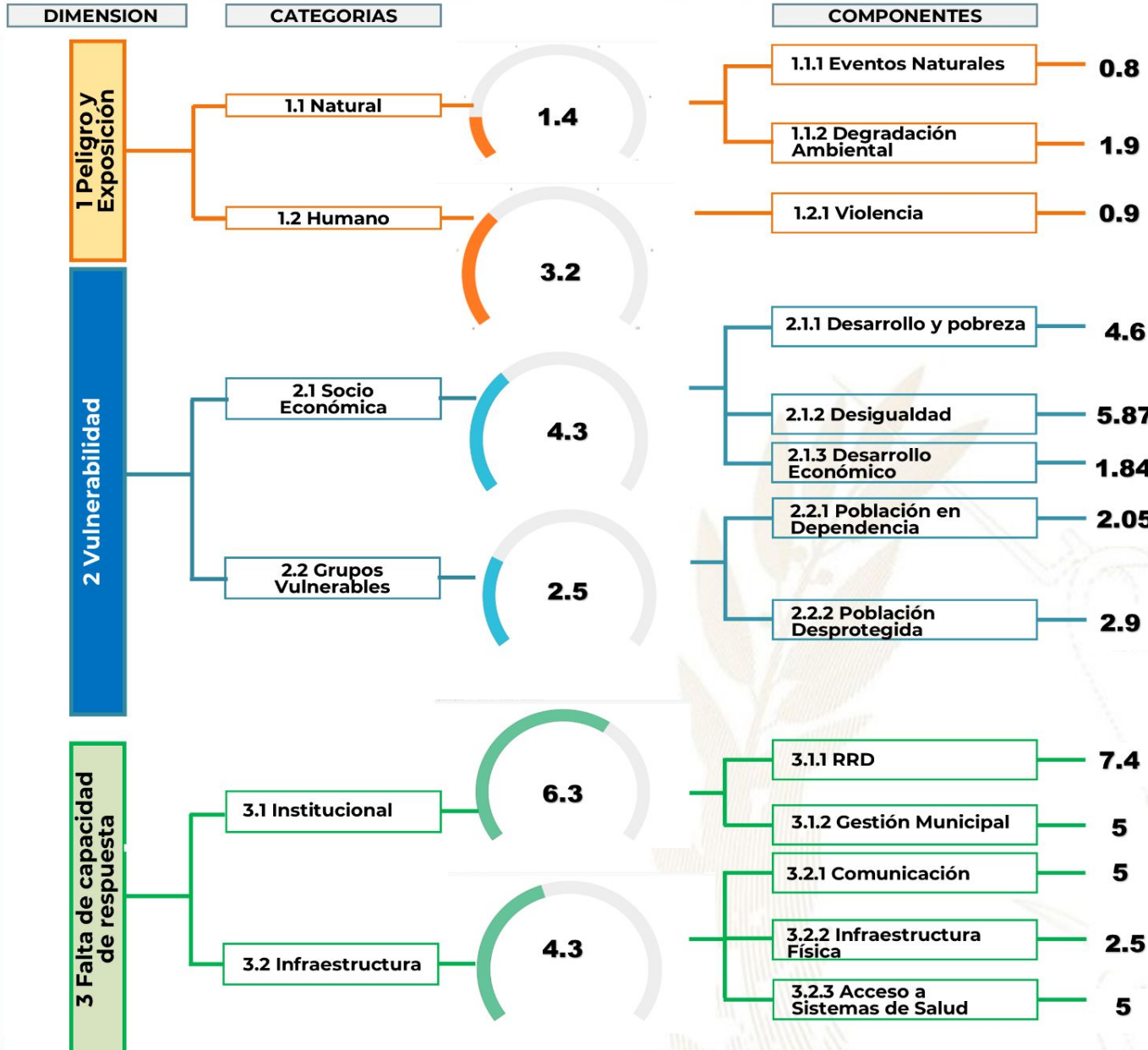

- Procesos importantes para seguimiento:**
- Ordenamiento territorial
 - Plan Municipal de Respuesta
 - Marco Nacional de Recuperación
 - Normas para la Reducción de Desastres 1-4
 - AGRIP
 - Conformación de Coordinadoras para la Reducción de Desastres.
 - Integración de Instancias Municipales para la Gestión Integral del Riesgo de Desastres.



Escala de 0—10 (menor a mayor índice de acuerdo a la metodología INFORM GT).

Oferta Programática Dirigida a los Gobiernos Locales

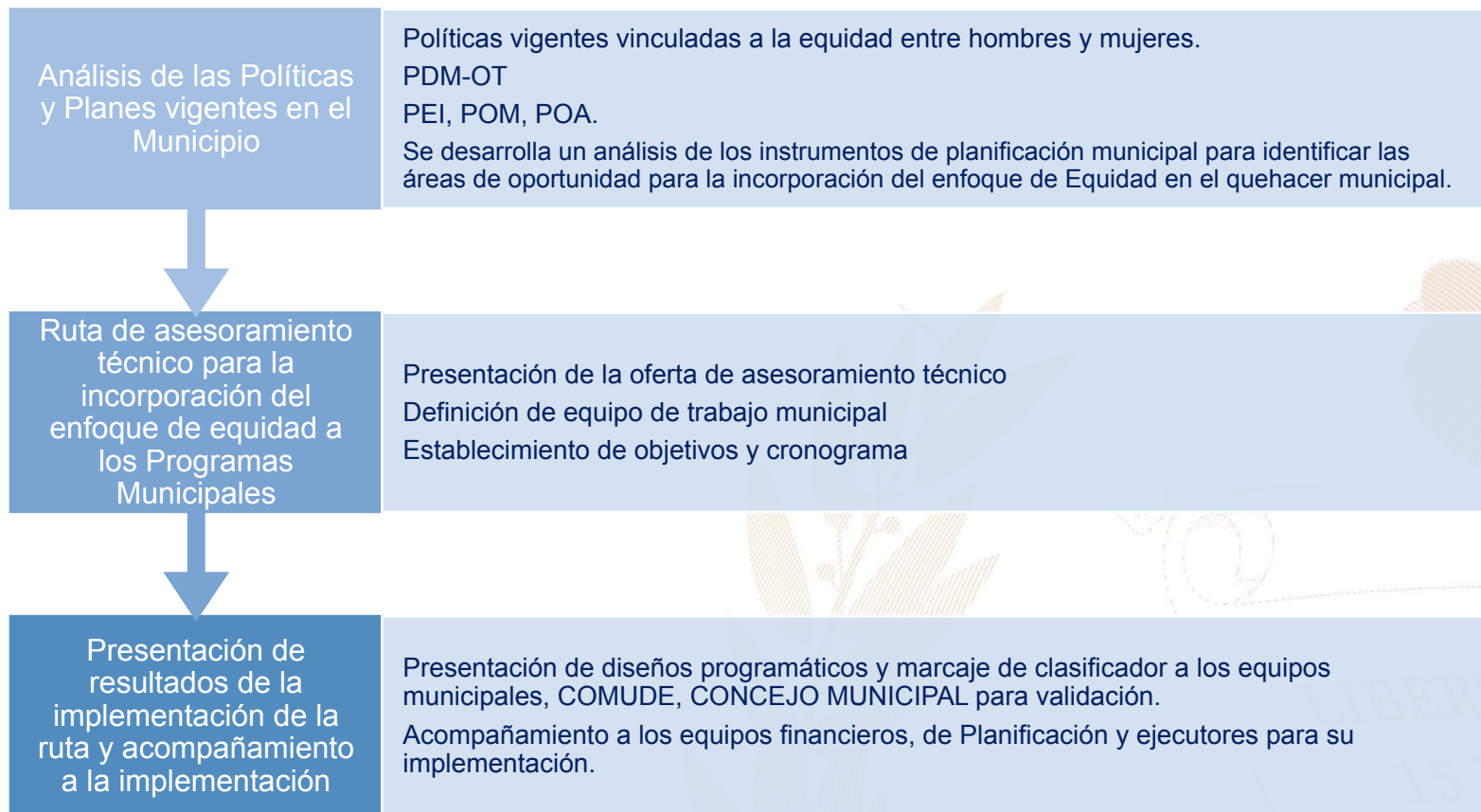

Más información aquí

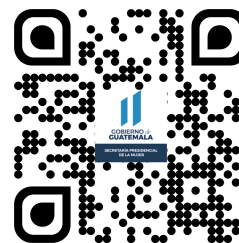

Huité, Zacapa



Educación, capacitación y formación

- Promover la participación comunitaria de las mujeres en los distintos niveles del Sistema de Consejos de Desarrollo Urbano y Rural.
- Se realizaron capacitaciones de asistencia técnica y fortalecimiento económico de las mujeres en el municipio.
- Se desarrollan talleres, diplomados, capacitaciones, cursos sobre perspectiva de género, violencia sexual, empoderamiento de las mujeres, violencia intrafamiliar.



Emprendimiento y/o productividad

- Promover las capacidades productivas de las mujeres contribuyendo a su mejor calidad de vida.
- Promover cursos de capacitación en diferentes áreas productivas que les permitan acceder al campo laboral y al microemprendimiento.



Asistencia social

- Gestión y coordinación de apoyo en servicios médicos, terapias psicológicas, jornadas médicas, transferencias monetarias y entrega de alimentos, coordinación del servicio médico de ambulancia para la atención de las personas que lo requieran.
- Se apoyan psicológicamente a mujeres del municipio, se realizan charlas de salud mental, sobre la prevención de salud mental y apoyo con alimentos.



Cultural

- Participación en festivales, ferias y demás actividades del municipio.
- Se realizaron actividades recreativas: Festival de deportes, concursos de barriletes.

El Índice de Desarrollo Humano Municipal (IDH-M) describe el nivel de bienestar en una sociedad a partir de tres dimensiones básicas: educación, salud y nivel de vida. El IDH-M se mide entre 0 y 1, siendo 1 el mayor nivel de desarrollo humano.

A partir de los resultados del XII Censo Nacional de Población (INE, 2019), el **IDH-M para el municipio de Huité fue de: 0.61**. Este valor se encuentra por debajo del promedio del IDH-M en el departamento de Zacapa (0.65) y por debajo del promedio del IDH-M (0.63).

Las dimensiones del IDH-M que presentan mayor oportunidad de mejora en Huité son: **educación y nivel de vida**.

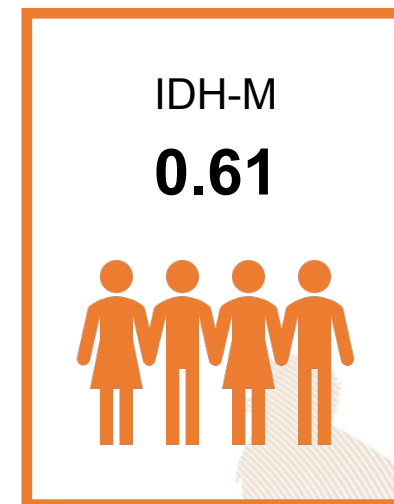

0.47

Educación

Esperanza educativa;
Escolaridad



0.76

Salud

Acceso a agua y saneamiento;
Materiales de pared y piso;
Supervivencia de hijos nacidos vivos



0.63

Nivel de Vida

Escolaridad de PEA;
Numero de dormitorios por persona;
Tipo de ocupación de
Población Ocupada;
Categoría ocupacional de
Población Ocupada;
Ubicación geográfica

Referencias:

Instituto Nacional de Estadística de Guatemala (INE). (2019). XII Censo Nacional de Población y VII de Vivienda. Disponible en línea: <https://www.censopoblacion.gt/>
Programa de las Naciones Unidas para el Desarrollo (PNUD). (2022). Informe Nacional de Desarrollo Humano. Disponible en línea: <https://indhguatemala.org/visualizacion/>

El Índice de Privaciones Multidimensionales Municipal (IP-M) describe la pobreza a nivel municipal, para reflejar las carencias de los hogares en la calidad de la vivienda, en el empleo, en los logros educativos, en el acceso a servicios básicos de agua, saneamiento y energía, y en tecnología. El IP-M se mide entre 0 y 1, siendo 1 el mayor nivel de privaciones.

A partir de los resultados del XII Censo Nacional de Población (INE, 2019), **el IP-M para el municipio de Huité fue de: 0.42**. Este valor se encuentra por encima del promedio del IP-M en el departamento de Zacapa (0.31) y por encima del IP-M en el país (0.32).

Las dimensiones del IP-M que presentan mayor oportunidad de mejora en Huité son: **tecnología y vivienda**

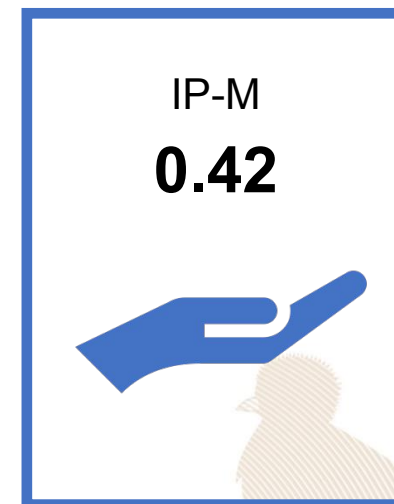

0.44

Vivienda

Materiales precarios en piso, techo y paredes;
Hacinamiento



0.31

Empleo

Trabajo infantil;
Empleo doméstico;
Trabajo no remunerado;
Categorías ocupacionales



0.14

Educación

Inasistencia escolar;
Rezago escolar;
Adultos sin escolaridad;
Adultos con menos de 6 años de escolaridad



0.25

Servicios básicos

Acceso restringido a agua;
Acceso restringido a saneamiento;
Sin energía eléctrica



0.91

Tecnología

Sin computadora en el hogar;
Sin internet en el hogar

Referencias:

Instituto Nacional de Estadística de Guatemala (INE). (2019). XII Censo Nacional de Población y VII de Vivienda. Disponible en línea: <https://www.censopoblacion.gt/>
Programa de las Naciones Unidas para el Desarrollo (PNUD). (2022). Informe Nacional de Desarrollo Humano. Disponible en línea: <https://indhguatemala.org/visualizacion/>

Comparación entre desempeño del municipio y el promedio departamental



La gráfica compara el desempeño de **Huité** con el promedio de los municipios de **Zacapa** en distintas mediciones de desarrollo. Los resultados son:

Índice de Desarrollo Humano Municipal (**IDH-M**): **0.61**. Puesto **10** de **11**.

Índice de Privaciones Multidimensionales Municipal (**IP-M**): **0.42**. Puesto **10** de **11**.

Ranking de gestión municipal (**RGM**): **0.56**. Puesto **9** de **11**.

Índice de Competitividad Local (**ICL**): **0.55**. Puesto **10** de **11**.

Referencias:

Fundación Para el Desarrollo de Guatemala (FUNDESA). (2022). Índice de Competitividad Local. Disponible en línea: <https://www.fundesa.org.gt/indices-y-evaluaciones-de-pais/indice-de-competitividad-local>
 Programa de las Naciones Unidas para el Desarrollo (PNUD). (2022). Informe Nacional de Desarrollo Humano. Disponible en línea: <https://indhguatemala.org/visualizacion/>
 Secretaría de Planificación y Programación de la Presidencia (SEGEPLAN). (2022). Ranking de la Gestión Municipal 2020-2021. Disponible en línea: <https://ranking.segeplan.gob.gt/visor/>

Brecha para cada indicador por área

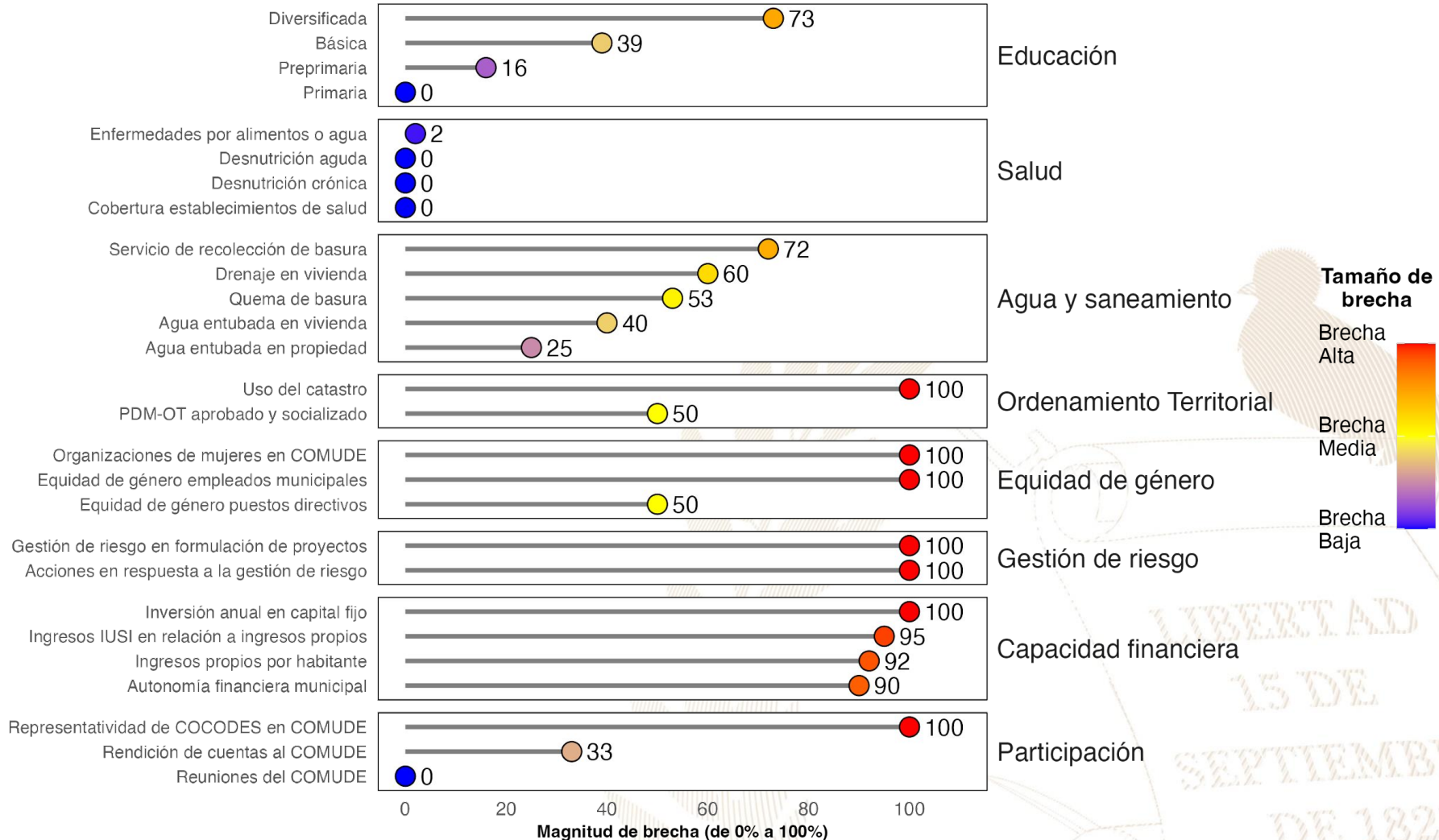

Referencias:

La selección de indicadores por área y la estimación de brechas para cada indicador se realizó con base en la información proporcionada a la Secretaría de Coordinación Ejecutiva de la Presidencia por los Ministerios de Educación y de Salud, así como en la información del Ranking de Gestión Municipal (SEGEPLAN, 2022) y el XII Censo Nacional de Población y VII de Vivienda (INE, 2019). Una brecha baja indica que hay poca necesidad de intervenir en el indicador. Una brecha media implica la necesidad de intervenir en el indicador para fortalecerlo. Una brecha alta implica mayor necesidad de intervenir para mejorar el desempeño en el indicador.

Instituto Nacional de Estadística de Guatemala (INE). (2019). XII Censo Nacional de Población y VII de Vivienda. Disponible en línea: <https://www.censopoblacion.gt/>

Secretaría de Planificación y Programación de la Presidencia (SEGEPLAN). (2022). Ranking de la Gestión Municipal 2020-2021. Disponible en línea: <https://ranking.segeplan.gob.gt/visor/>

Índice de Desarrollo Humano Municipal (IDH-M)

Si **Huité** eliminara las brechas en los indicadores de desempeño listados en la gráfica anterior, **los cinco indicadores que tendrían mayor impacto en el IDH-M serían:** (a) autonomía financiera municipal, (b) ingresos propios por habitante, (c) servicio de recolección de basura, (d) educación diversificada y (e) educación básica.

IDH-M estimado si brecha se elimina

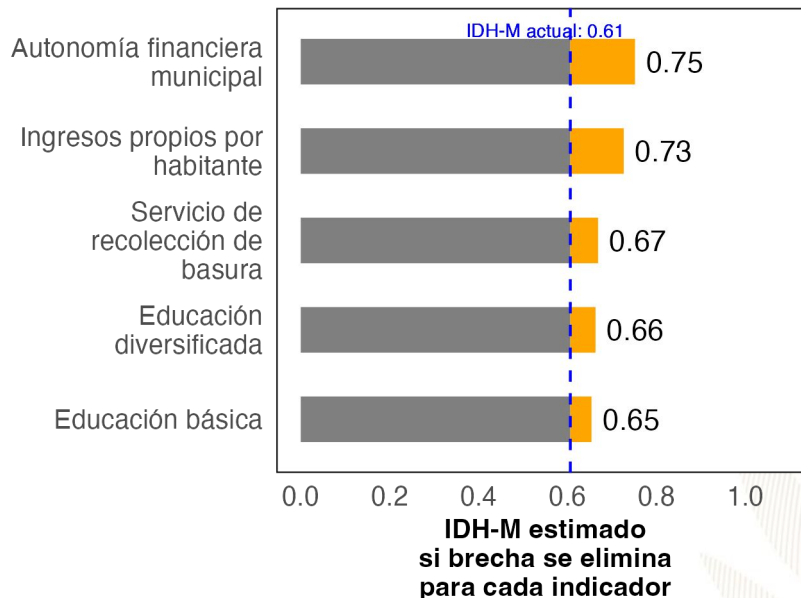

Ranking de Gestión Municipal (RGM)

Si **Huité** eliminara las brechas en los indicadores de desempeño listados en la gráfica anterior, **los cinco indicadores que tendrían mayor impacto en el RGM serían:** (a) acciones en respuesta a la gestión de riesgo, (b) uso del catastro, (c) organizaciones de mujeres en COMUDE, (d) representatividad de COCODES en COMUDE y (e) rendición de cuentas al COMUDE.

RGM estimado si brecha se elimina

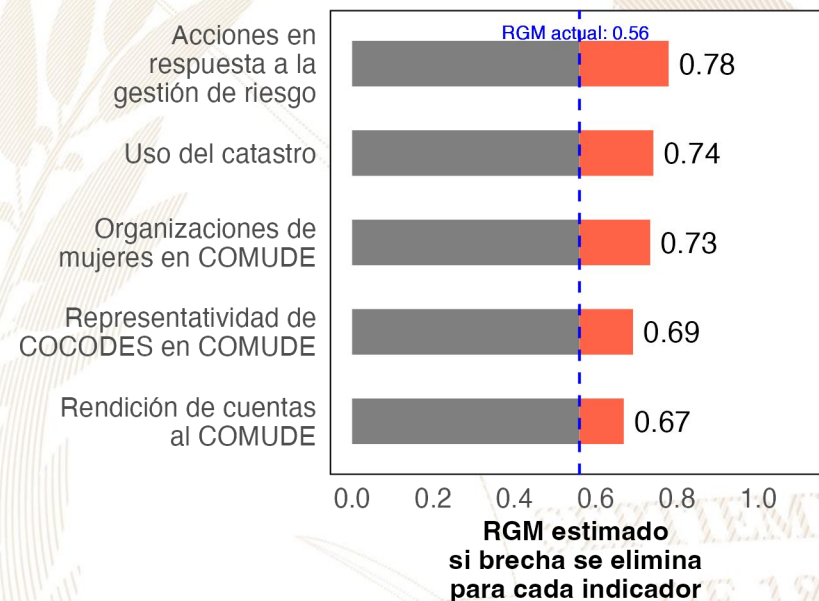

Referencias:

Para estimar el incremento en el desempeño se utilizó un modelo de regresión lineal tomando en cuenta la población, urbanización y etnicidad. Se considera que una brecha en un indicador de desarrollo ha sido eliminada si se reduce su valor actual a 0.
 Instituto Nacional de Estadística de Guatemala (INE). (2019). XII Censo Nacional de Población y VII de Vivienda. Disponible en línea: <https://www.censopoblacion.gt/>
 Programa de las Naciones Unidas para el Desarrollo (PNUD). (2022). Informe Nacional de Desarrollo Humano. Disponible en línea: <https://indhguatemala.org/visualizacion/>
 Secretaría de Planificación y Programación de la Presidencia (SEGEPLAN). (2022). Ranking de la Gestión Municipal 2020-2021. Disponible en línea: <https://ranking.segeplan.gob.gt/visor/>

Ranking Municipal

El Ranking de la Gestión Municipal (RGM) es un instrumento de asesoría creado para que los gobiernos locales, entidades de gobierno, cooperación internacional, academia y población en general cuenten con información precisa acerca de los avances y desafíos existentes en los principales temas de gestión municipal, a partir de la medición de 55 indicadores clasificados en 6 índices, que componen el índice de gestión municipal.

Departamento / Municipio	Resultados del Índice
Zacapa	
Huité	
Índice de Participación Ciudadana	0.59
Índice de Información a la Ciudadanía	0.57
Índice de Gestión Administrativa	0.26
Índice de Gestión Financiera	0.26
Índice de Servicios Públicos	0.20
Índice de Gestión Estratégica	0.16





GOBIERNO *de*
GUATEMALA
DR. ALEJANDRO GIAMMATTEI

Un Presidente **MUNICIPALISTA**

10 GIRA PRESIDENCIAL

INFORME DE LOGROS

2020



2023

GOBIERNO CENTRAL A GOBIERNOS LOCALES

A nivel nacional

Año	No.	Producto público	Comunidad	Beneficiarios	Monto (Q)
2020	1	Becas de inglés para estudiantes y docentes	Todos	6,110	Q5,563,491.00
2021	2	Becas de inglés para estudiantes y docentes	Todos	2,887	Q. 762,320.00
2022	3	Becas de inglés para estudiantes y docentes	Todos	6,053	Q 30,807,720.00
2023	4	Becas de inglés para estudiantes y docentes	Todos	8,087	Q. 42, 676, 821.00

A nivel departamento de Zacapa

Año	No.	Producto público	Comunidad	Beneficiarios	Monto (Q)
2020	1	Programa de Becas de Inglés, para el fortalecimiento de las competencias lingüísticas	Todos	4	N/A
2021	2	Programa de Profesionalización de docentes PADEP	Xinka	4	Q34,720.00
2021	3	Programa de Becas de Inglés, para el fortalecimiento de las competencias lingüísticas	Todos	14	N/A
2022	4	Programa de Becas de Inglés, para el fortalecimiento de las competencias lingüísticas	Todos	115	N/A
2023	5	Programa de Becas de Inglés, para el fortalecimiento de las competencias lingüísticas	Todos	105	N/A

Huité, Zacapa

Año	No.	Producto público	Comunidad	Beneficiarios	Monto (Q)
2020	1	Cuadernos De Trabajo Impresos Para Estudiantes Del Nivel Preprimario	Huité	632	Q12,121.76
2020	2	Textos Impresos Para Estudiantes Del Nivel Primario	Huité	632	Q37,363.21
2020	3	Establecimientos Del Nivel Preprimaria Atendidos Con Gratuidad	Huité	637	Q12,740.00
2020	4	Establecimientos Del Nivel Primario Atendidos Con Gratuidad	Huité	1706	Q45,953.12
2020	5	Establecimientos Del Ciclo Básico Atendidos Con Gratuidad	Huité	411	Q31,511.20
2020	6	Establecimientos Del Ciclo Diversificado Atendidos Con Gratuidad	Huité	56	Q2,800.00
2020	7	Estudiantes Del Nivel Preprimario Beneficiados Con Útiles Escolares	Huité	637	Q34,650.00
2020	8	Estudiantes Del Nivel Primario Beneficiados Con Útiles Escolares	Huité	1706	Q92,675.00
2020	9	Docentes Del Nivel Preprimario Beneficiados Con Valijas Didácticas	Huité	26	Q5,720.00
2020	10	Docentes Del Nivel Primario Beneficiados Con Valijas Didácticas	Huité	86	Q18,920.00
2020	11	Estudiantes del nivel preprimario atendidos con alimentación escolar	Huité	582	Q472,000.00
2020	12	Estudiantes del nivel primario atendidos con alimentación escolar	Huité	1739	Q1,386,320.00
2020	13	Estudiantes del nivel preprimario del sector oficial atendidos en el sistema escolar (Monolingüe y bilingüe)	Huité	648	Q2,870,255.62
2020	14	Estudiantes del nivel primario del sector oficial atendidos en el sistema escolar. (Monolingüe y Bilingüe)	Huité	1758	Q8,828,984.12
2020	15	Estudiantes del ciclo básico del sector oficial atendidos en el sistema escolar (Telesecundaria, nufed, oficial).	Huité	439	Q1,034,849.90
2020	16	Estudiantes del ciclo diversificado del sector oficial atendidos en el sistema escolar. (Todas las ramas de enseñanzas)	Huité	59	N/A
2020	17	Estudiantes del Programa de Educación Primaria de Adultos por Correspondencia (PEAC), atendidos	Huité	3	N/A
2020	18	Estudiantes del Programa Centros Municipales de Capacitación y Formación Humana (CEMUCAF) atendidos en áreas técnico-laborales	Huité	20	N/A
2020	19	Estudiantes del programa de modalidades flexibles atendidos	Huité	30	N/A

Huité, Zacapa

Año	No.	Producto público	Comunidad	Beneficiarios	Monto (Q)
2021	20	Cuadernos De Trabajo Impresos Para Estudiantes Del Nivel Preprimario	Huité	620	Q10,616.26
2021	21	Textos Impresos Para Estudiantes Del Nivel Primario	Huité	1279	Q20,656.23
2021	22	Establecimientos Del Nivel Preprimaria Atendidos Con Gratuidad	Huité	636	Q24,538.67
2021	23	Establecimientos Del Nivel Primario Atendidos Con Gratuidad	Huité	1792	Q80,029.50
2021	24	Establecimientos Del Ciclo Básico Atendidos Con Gratuidad	Huité	453	Q51,660.41
2021	25	Establecimientos Del Ciclo Diversificado Atendidos Con Gratuidad	Huité	53	Q5,250.00
2021	26	Estudiantes Del Nivel Preprimario Beneficiados Con Útiles Escolares	Huité	582	Q34,061.79
2021	27	Estudiantes Del Nivel Primario Beneficiados Con Útiles Escolares	Huité	1739	Q94,425.00
2021	28	Docentes Del Nivel Preprimario Beneficiados Con Valijas Didácticas	Huité	28	Q6,599.40
2021	29	Docentes Del Nivel Primario Beneficiados Con Valijas Didácticas	Huité	86	Q18,920.00
2021	30	Estudiantes del nivel preprimario atendidos con alimentación escolar	Huité	636	Q452,976.00
2021	31	Estudiantes del nivel primario atendidos con alimentación escolar	Huité	1792	Q1,300,784.00
2021	32	Estudiantes del nivel preprimario del sector oficial atendidos en el sistema escolar (Monolingüe y bilingüe)	Huité	698	Q3,151,404.95
2021	33	Estudiantes del nivel primario del sector oficial atendidos en el sistema escolar. (Monolingüe y Bilingüe)	Huité	1813	Q9,265,147.72
2021	34	Estudiantes del ciclo básico del sector oficial atendidos en el sistema escolar (Telesecundaria, nufed, oficial).	Huité	462	Q1,087,395.51
2021	35	Estudiantes del ciclo diversificado del sector oficial atendidos en el sistema escolar. (Todas las ramas de enseñanzas)	Huité	54	N/A
2021	36	Estudiantes del Programa de Educación Primaria de Adultos por Correspondencia (PEAC), atendidos	Huité	23	N/A
2021	37	Estudiantes del Programa Centros Municipales de Capacitación y Formación Humana (CEMUCAF) atendidos en áreas técnico-laborales	Huité	40	N/A
2021	38	Estudiantes del programa de modalidades flexibles atendidos	Huité	22	N/A
2021	39	Estudiantes del Programa Nacional de Educación Alternativa, PRONEA, atendidos	Huité	3	N/A

Huité, Zacapa

Año	No.	Producto público	Comunidad	Beneficiarios	Monto (Q)
2022	40	Cuadernos De Trabajo Impresos Para Estudiantes Del Nivel Preprimario	Huité	670	Q11,088.50
2022	41	Textos Impresos Para Estudiantes Del Nivel Primario	Huité	1814	Q86,654.78
2022	42	Establecimientos Del Nivel Preprimaria Atendidos Con Gratuidad	Huité	636	Q26,135.43
2022	43	Establecimientos Del Nivel Primario Atendidos Con Gratuidad	Huité	1792	Q76,289.25
2022	44	Establecimientos Del Ciclo Básico Atendidos Con Gratuidad	Huité	453	Q53,545.59
2022	45	Establecimientos Del Ciclo Diversificado Atendidos Con Gratuidad	Huité	53	Q4,950.00
2022	46	Estudiantes Del Nivel Preprimaria Con Cobertura De Seguro Médico Escolar	Huité	N/I	Q60,112.89
2022	47	Estudiantes Del Nivel Primaria Con Cobertura De Seguro Médico Escolar	Huité	N/I	Q127,419.71
2022	48	Estudiantes Del Nivel Preprimario Beneficiados Con Útiles Escolares	Huité	636	Q36,727.80
2022	49	Estudiantes Del Nivel Primario Beneficiados Con Útiles Escolares	Huité	1792	Q97,300.00
2022	50	Estudiantes Del Ciclo Básico Beneficiados Con Útiles Escolares	Huité	31	Q12,498.60
2022	51	Docentes Del Nivel Primario Beneficiados Con Valijas Didácticas	Huité	86	Q34,100.00
2022	52	Estudiantes del nivel preprimario atendidos con alimentación escolar	Huité	635	Q682,650.00
2022	53	Estudiantes del nivel primario atendidos con alimentación escolar	Huité	1779	Q1,921,470.00
2022	54	Estudiantes del nivel preprimario del sector oficial atendidos en el sistema escolar (Monolingüe y bilingüe)	Huité	694	Q3,242,294.38
2022	55	Estudiantes del nivel primario del sector oficial atendidos en el sistema escolar. (Monolingüe y Bilingüe)	Huité	1815	Q9,745,071.07
2022	56	Estudiantes del ciclo básico del sector oficial atendidos en el sistema escolar (Telesecundaria, nufed, oficial).	Huité	438	Q1,157,675.23
2022	57	Estudiantes del ciclo diversificado del sector oficial atendidos en el sistema escolar. (Todas las ramas de enseñanzas)	Huité	53	N/A
2022	58	Estudiantes del Programa de Educación Primaria de Adultos por Correspondencia (PEAC), atendidos	Huité	37	N/A
2022	59	Estudiantes del programa de modalidades flexibles atendidos	Huité	13	N/A
2022	60	Estudiantes del Programa Nacional de Educación Alternativa, PRONEA, atendidos	Huité	23	N/A

Huité, Zacapa

Año	No.	Producto público	Comunidad	Beneficiarios	Monto (Q)
2023	61	Cuadernos De Trabajo Impresos Para Estudiantes Del Nivel Preprimario	Huité	674	Q12,711.64
2023	62	Textos Impresos Para Estudiantes Del Nivel Primario	Huité	927	Q9,162.47
2023	63	Establecimientos Del Nivel Preprimaria Atendidos Con Gratuidad	Huité	523	Q24,838.93
2023	64	Establecimientos Del Nivel Primario Atendidos Con Gratuidad	Huité	1731	Q84,030.15
2023	65	Establecimientos Del Ciclo Básico Atendidos Con Gratuidad	Huité	483	Q51,648.38
2023	66	Establecimientos Del Ciclo Diversificado Atendidos Con Gratuidad	Huité	34	Q5,050.00
2023	67	Estudiantes Del Nivel Preprimaria Con Cobertura De Seguro Médico Escolar	Huité	N/I	Q60,109.48
2023	68	Estudiantes Del Nivel Primaria Con Cobertura De Seguro Médico Escolar	Huité	N/I	Q111,852.57
2023	69	Estudiantes Del ciclo básico Con Cobertura De Seguro Médico Escolar	Huité	N/I	Q18,130.14
2023	70	Estudiantes Del Nivel Preprimario Beneficiados Con Útiles Escolares	Huité	523	Q28,470.00
2023	71	Estudiantes Del Nivel Primario Beneficiados Con Útiles Escolares	Huité	1731	Q94,055.00
2023	72	Estudiantes Del Ciclo Básico Beneficiados Con Útiles Escolares	Huité	483	Q48,300.00
2023	73	Estudiantes Del Ciclo Diversificado Beneficiados Con Útiles Escolares	Huité	34	Q3,400.00
2023	74	Docentes Del Nivel Preprimario Beneficiados Con Valijas Didácticas	Huité	33	Q15,361.50
2023	75	Docentes Del Nivel Primario Beneficiados Con Valijas Didácticas	Huité	94	Q41,360.00
2023	76	Docentes Del Ciclo Básico Beneficiados Con Valijas Didácticas	Huité	21	Q9,240.00
2023	77	Docentes Del Ciclo Diversificado Beneficiados Con Valijas Didácticas	Huité	2	Q880.00
2023	78	Estudiantes del nivel preprimario atendidos con alimentación escolar	Huité	596	Q554,580.00
2023	79	Estudiantes del nivel primario atendidos con alimentación escolar	Huité	1764	Q1,685,550.00
2023	80	Estudiantes del nivel medio atendidos con alimentación escolar	Huité	585	Q359,120.00
2023	81	Estudiantes del nivel preprimario del sector oficial atendidos en el sistema escolar (Monolingüe y bilingüe)	Huité	642	Q2,298,131.89
2023	82	Estudiantes del nivel primario del sector oficial atendidos en el sistema escolar. (Monolingüe y Bilingüe)	Huité	1764	Q6,836,763.65
2023	83	Estudiantes del ciclo básico del sector oficial atendidos en el sistema escolar (Telesecundaria, nufed, oficial).	Huité	517	Q677,572.96
2023	84	Estudiantes del ciclo diversificado del sector oficial atendidos en el sistema escolar. (Todas las ramas de enseñanzas)	Huité	75	N/A
2023	85	Estudiantes del Programa de Educación Primaria de Adultos por Correspondencia (PEAC), atendidos	Huité	15	N/A
2023	86	Estudiantes del programa de modalidades flexibles atendidos	Huité	14	N/A
2023	87	Estudiantes del Programa Nacional de Educación Alternativa, PRONEA, atendidos	Huité	19	N/A

Huité, Zacapa

Año	No.	Producto público	Comunidad	Beneficiarios	Monto (Q)
2020	1	BONO EDUCACIÓN	N/A	N/I	N/I
2020	2	BONO NIÑAS Y ADOLESCENTES EN EDUCACIÓN	N/A	N/I	N/I
2020	3	BONO SALUD	N/A	N/I	N/I
2020	4	BONO SALUD DE 0 A 2 AÑOS	N/A	15	Q 13,500.00
2020	5	BECA EDUCACIÓN MEDIA	N/A	18	Q 45,000.00
2020	6	BECA SOCIAL EDUCACIÓN SUPERIOR	N/A	8	Q 20,000.00
2020	7	COMEDOR SOCIAL	N/A	77,400	Q 1,729,230.00
2021	8	BONO EDUCACIÓN	N/A	22	Q 30,600.00
2021	9	BONO NIÑAS Y ADOLESCENTES EN EDUCACIÓN	N/A	17	Q 22,800.00
2021	10	BONO SALUD	N/A	27	Q 37,200.00
2021	11	BONO SALUD DE 0 A 2 AÑOS	N/A	8	Q 16,200.00
2021	12	BECA EDUCACIÓN MEDIA	N/A	16	Q 37,000.00
2021	13	BECA SOCIAL EDUCACIÓN SUPERIOR	N/A	6	Q 12,000.00
2021	14	COMEDOR SOCIAL	N/A	150,975	Q 3,267,862.50
2022	15	BONO EDUCACIÓN	N/A	33	Q 90,600.00
2022	16	BONO SALUD	N/A	26	Q 70,800.00
2022	17	BONO SALUD DE 0 A 2 AÑOS	N/A	3	Q 7,200.00
2022	18	BECA EDUCACIÓN MEDIA	N/A	35	Q 49,000.00
2022	19	BECA SOCIAL EDUCACIÓN SUPERIOR	N/A	9	Q 18,000.00
2022	20	COMEDOR SOCIAL	N/A	149,110	Q 3,318,152.00
2022	21	PROGRAMA SOCIAL JÓVENES PROTAGONISTAS	N/A	169	Q 188,567,41

Huité, Zacapa

Año	No.	Producto público	Comunidad	Beneficiarios	Monto (Q)
2023	22	BONO EDUCACIÓN	N/A	29	Q 49,200.00
2023	23	BONO SALUD	N/A	24	Q 48,900.00
2023	24	BONO SALUD DE 0 A 2 AÑOS	N/A	2	Q 4,200.00
2023	25	BECA EDUCACIÓN MEDIA	N/A	35	Q 64,000.00
2023	26	BECA SOCIAL EDUCACIÓN SUPERIOR	N/A	7	Q 12,600.00
2023	27	COMEDOR SOCIAL	N/A	85,800	Q 1,847,820.00

No.	Producto público	Comunidad	Beneficiarios	Monto
1	BONO FAMILIA	N/A	2,223	Q 4,927,500.00
2	TRANSFERENCIAS MONETARIAS A FAMILIAS DE NIÑOS Y NIÑAS CON DESNUTRICIÓN AGUDA, PREVIAMENTE IDENTIFICADOS EN EL MARCO DE LA VULNERABILIDAD NUTRICIONAL	N/A	1	Q 1,500.00

PROYECCIÓN AÑO 2024 PROGRAMA SOCIAL "BECA SOCIAL"

No.	Producto público	Comunidad	Beneficiarios
1	BECA EDUCACIÓN MEDIA	N/A	35

Huité, Zacapa

No.	Producto Público				
1	<p>Atención de consultas relacionadas al uso del Sistema de Contabilidad Integrada de Gobiernos Locales -SICOIN GL- y del Sistema Servicios GL, por los medios disponibles, sea vía telefónica, correo electrónico, mesa de ayuda y en Oficinas Regionales de Atención Municipal, que han sido realizadas por los empleados municipales con los siguientes perfiles:</p> <table border="1" data-bbox="141 625 1926 1208"> <thead> <tr> <th data-bbox="141 625 1045 682">SICOIN GL</th> <th data-bbox="1045 625 1926 682">Servicios GL</th> </tr> </thead> <tbody> <tr> <td data-bbox="141 682 1045 1208"> <ul style="list-style-type: none"> - Director AFIM - Encargado de Contabilidad - Encargado de Presupuesto - Encargado de Tesorería - Encargado de Planes - Encargado de Contratos - Gestión de Ingresos - Gestión Presupuestaria - Gestión de Préstamos y donaciones - Alcalde - Asesor Municipal - Creación de Unidad Solicitante, entre otros </td> <td data-bbox="1045 682 1926 1208"> <ul style="list-style-type: none"> - Administración Municipal - Gestor Documento de Cobro - Gestor Municipal - Nuevo Cajero General - Nuevo Cajero Receptor - Nuevo Gerente de Agua - Nuevo Gerente de Arbitrios - Nuevo Gestor de IUSI - Perfil Cajero General PMT - Perfil Gestión PMT - Registro Lecturas de Agua - Solicitud Cuenta Corriente Anual, entre otros. </td> </tr> </tbody> </table>	SICOIN GL	Servicios GL	<ul style="list-style-type: none"> - Director AFIM - Encargado de Contabilidad - Encargado de Presupuesto - Encargado de Tesorería - Encargado de Planes - Encargado de Contratos - Gestión de Ingresos - Gestión Presupuestaria - Gestión de Préstamos y donaciones - Alcalde - Asesor Municipal - Creación de Unidad Solicitante, entre otros 	<ul style="list-style-type: none"> - Administración Municipal - Gestor Documento de Cobro - Gestor Municipal - Nuevo Cajero General - Nuevo Cajero Receptor - Nuevo Gerente de Agua - Nuevo Gerente de Arbitrios - Nuevo Gestor de IUSI - Perfil Cajero General PMT - Perfil Gestión PMT - Registro Lecturas de Agua - Solicitud Cuenta Corriente Anual, entre otros.
SICOIN GL	Servicios GL				
<ul style="list-style-type: none"> - Director AFIM - Encargado de Contabilidad - Encargado de Presupuesto - Encargado de Tesorería - Encargado de Planes - Encargado de Contratos - Gestión de Ingresos - Gestión Presupuestaria - Gestión de Préstamos y donaciones - Alcalde - Asesor Municipal - Creación de Unidad Solicitante, entre otros 	<ul style="list-style-type: none"> - Administración Municipal - Gestor Documento de Cobro - Gestor Municipal - Nuevo Cajero General - Nuevo Cajero Receptor - Nuevo Gerente de Agua - Nuevo Gerente de Arbitrios - Nuevo Gestor de IUSI - Perfil Cajero General PMT - Perfil Gestión PMT - Registro Lecturas de Agua - Solicitud Cuenta Corriente Anual, entre otros. 				



Huité, Zacapa

No.	Producto Público		
2	<p>Realización de eventos de capacitación de acuerdo a necesidades identificadas en la municipalidad con los temas indicados a continuación:</p> <table border="1" data-bbox="141 468 1928 992"> <tr> <td data-bbox="141 468 1045 992"> <ul style="list-style-type: none"> a) Cierre contable y apertura de ejercicio fiscal 2023 (Inicialización de Saldos) b) Generalidades presupuestarias c) Actualizaciones al MAFIM- 2a. Edición d) Revisión y Análisis de Reportes de Gestión y Ejecución Presupuestaria e) Módulo del IUSI en Servicios GL f) Módulo de Arbitrios en Servicios GL g) Planificación y Formulación Presupuestaria enfocado a GpR -SICOIN GL- h) Planificación (Facebook live) i) Planificación y Presupuesto por Resultados </td> <td data-bbox="1045 468 1928 992"> <ul style="list-style-type: none"> j) Módulo de Caja -Servicios GL- k) Uso del Sistema Soporte GL l) Reportes Financieros m) Préstamos, Donaciones y Convenios n) Módulo de Agua en Servicios GL o) Errores más comunes que se generan al elaborar un Presupuesto p) Módulo de Contratos q) Formulación Presupuestaria de Ingresos y egresos (Facebook live) r) Procesamiento Electrónico de Medios de Pago, entre otros. </td> </tr> </table>	<ul style="list-style-type: none"> a) Cierre contable y apertura de ejercicio fiscal 2023 (Inicialización de Saldos) b) Generalidades presupuestarias c) Actualizaciones al MAFIM- 2a. Edición d) Revisión y Análisis de Reportes de Gestión y Ejecución Presupuestaria e) Módulo del IUSI en Servicios GL f) Módulo de Arbitrios en Servicios GL g) Planificación y Formulación Presupuestaria enfocado a GpR -SICOIN GL- h) Planificación (Facebook live) i) Planificación y Presupuesto por Resultados 	<ul style="list-style-type: none"> j) Módulo de Caja -Servicios GL- k) Uso del Sistema Soporte GL l) Reportes Financieros m) Préstamos, Donaciones y Convenios n) Módulo de Agua en Servicios GL o) Errores más comunes que se generan al elaborar un Presupuesto p) Módulo de Contratos q) Formulación Presupuestaria de Ingresos y egresos (Facebook live) r) Procesamiento Electrónico de Medios de Pago, entre otros.
<ul style="list-style-type: none"> a) Cierre contable y apertura de ejercicio fiscal 2023 (Inicialización de Saldos) b) Generalidades presupuestarias c) Actualizaciones al MAFIM- 2a. Edición d) Revisión y Análisis de Reportes de Gestión y Ejecución Presupuestaria e) Módulo del IUSI en Servicios GL f) Módulo de Arbitrios en Servicios GL g) Planificación y Formulación Presupuestaria enfocado a GpR -SICOIN GL- h) Planificación (Facebook live) i) Planificación y Presupuesto por Resultados 	<ul style="list-style-type: none"> j) Módulo de Caja -Servicios GL- k) Uso del Sistema Soporte GL l) Reportes Financieros m) Préstamos, Donaciones y Convenios n) Módulo de Agua en Servicios GL o) Errores más comunes que se generan al elaborar un Presupuesto p) Módulo de Contratos q) Formulación Presupuestaria de Ingresos y egresos (Facebook live) r) Procesamiento Electrónico de Medios de Pago, entre otros. 		
3	<p>Capacitación en temas relacionados a las finanzas municipales, análisis e interpretación de indicadores financieros, según las siguientes metodologías:</p> <ul style="list-style-type: none"> a) Índice Consolidado Financiero Municipal -ICFM-. b) Ficha de seguimiento del -ICFM- e Informe -ICFM- año finalizado. c) Diagnóstico para el Fortalecimiento de las Finanzas Municipales. 		
4	<p>Elaboración y actualización de Guías de Usuario del Sistema de Contabilidad Integrada de Gobiernos Locales -SICOIN GL- y del Sistema Servicios GL las cuales se encuentran disponibles en el Portal de Gobiernos Locales en el siguiente enlace: https://portalgl.minfin.gob.gt seleccionando las opciones "Biblioteca Virtual", "Guías y Manuales", "Guías Sicoín gl", "Guías Servicios GL", entre otras.</p>		

Huité, Zacapa

No.	Producto Público
5	<p>Manual de Administración Financiera Integrada Municipal -MAFIM- (Segunda Edición) el cual contiene la actualización de normas, procedimientos técnicos, administrativos y financieros que fortalecen los procesos de la gestión financiera municipal, favorece el control interno, la administración y el uso eficiente y eficaz de los recursos públicos, contribuyendo a la transparencia del gasto y la rendición de cuentas, éste se encuentra disponible en el Portal de Gobiernos Locales en el siguiente enlace: https://portalgl.minfin.gob.gt seleccionando las opciones "Biblioteca Virtual", "Guías y Manuales", "Manuales", "Manual de Administración Financiera Integrada Municipal (2a. Edición) 2022".</p>
6	<p>Tablero de Resultados del índice Consolidado Financiero Municipal -ICFM- el cual es un instrumento de análisis, monitoreo y evaluación que permite a través de indicadores financieros según la metodología, conocer las fortalezas y áreas de oportunidad de la gestión financiera municipal, útil para la toma de decisiones de las autoridades y funcionarios municipales, éste se encuentra disponible en el Portal de Gobiernos Locales en el siguiente enlace: https://portalgl.minfin.gob.gt seleccionando las opciones "Indicadores" y luego "ICFM".</p>
7	<p>Ficha de Seguimiento a la Gestión Financiera Municipal en la cual se pueden visualizar los resultados de la gestión financiera de los últimos dos años para realizar análisis comparativo y el seguimiento durante el ejercicio fiscal vigente de manera mensual, permitiendo a las autoridades y funcionarios municipales identificar fortalezas y oportunidades de mejora que orienten la labor para establecer estrategias de fortalecimiento financiero municipal; asimismo se pone a disposición el Informe ICFM año finalizado, el cual muestra el análisis general de los resultados de la gestión financiera del ejercicio fiscal finalizado. Ambos instrumentos se encuentran disponibles dentro del Sistema de Contabilidad Integrada de Gobiernos Locales -SICOINGL- en la siguiente ruta: "Ejecución", "Reportes Financieros", "Ficha de Seguimiento Municipal", "Informe ICFM año finalizado".</p>
8	<p>Tablero que muestra la ejecución presupuestaria de la municipalidad desde la perspectiva de los Objetivos de Desarrollo Sostenible -ODS-, Ejes del Plan Nacional de Desarrollo, Prioridades Nacionales, Metas Estratégicas de Desarrollo y Resultados Estratégicos, los cuales se pueden consultar desde el Portal de Gobiernos Locales en el siguiente enlace: https://portalgl.minfin.gob.gt seleccionando las opciones "Indicadores" y luego "Objetivos de Desarrollo Sostenible".</p>

Huité, Zacapa

No.	Producto Público		
9	Implementación de las siguientes herramientas informáticas y metodologías:		
a) Sistema de Contabilidad Integrada de Gobiernos Locales -SICOIN GL-	X	Implementada	
b) Sistema Servicios GL	X	Implementada	
c) Aplicación (APP) Móvil para Toma de Lecturas de Agua		Por implementar	
d) Generación de Boleto de Ornato Masivo		Por implementar	
e) Metodología del Índice Consolidado Financiero Municipal -ICFM-	X	Implementada	
f) Metodología "Diagnóstico para el Fortalecimiento de las Finanzas Municipales"		Por implementar	
g) Metodología "Gestión por Resultados"	X	Implementada	
h) Cobro de servicios municipales con tarjeta de crédito y débito		Por implementar	
i) Cobro de servicios municipales a través de BANCAMUNI		Por implementar	
j) Cuenta Única del Tesoro Municipal -CUT-	X	Implementada	

Huité, Zacapa

Año	No.	Producto público	Beneficiarios	Monto (Q)
2020	1	Programa del Aporte Económico del Adulto Mayor (Activos)	527	Q2,390,800.00
2020	2	Programa del Aporte Económico del Adulto Mayor (Nuevos Beneficiarios)	55	N/A
2021	3	Programa del Aporte Económico del Adulto Mayor (Activos)	544	Q2,343,200.00
2021	4	Programa del Aporte Económico del Adulto Mayor (Nuevos Beneficiarios)	N/A	N/A
2022	5	Programa del Aporte Económico del Adulto Mayor (Activos)	827	Q4,266,300.00
2022	6	Programa del Aporte Económico del Adulto Mayor (Nuevos Beneficiarios)	99	N/A
2023	7	Programa del Aporte Económico del Adulto Mayor (Activos)	1.086	Q3,576,500.00
2023	8	Programa del Aporte Económico del Adulto Mayor (Nuevos Beneficiarios)	186	N/A

No.	Producto público	Comunidad	Aportes / Beneficiarios	Monto (Q)
1	Programa del Aporte Económico del Adulto Mayor	Huité	12.845	Q5,795,400.00
2	Escuelas Taller	Huité	20	Q204,000.00

Huité, Zacapa

No.	Producto público	Comunidad	Beneficiarios	Monto (Q)
1	Identificación de Hogares Sin Energía	Aldea Antonbran	165	Q4,380.00
2	Identificación de Hogares Sin Energía	Aldea El Jute	165	
3	Identificación de Hogares Sin Energía	Aldea Plan del Sare	21	
4	Identificación de Hogares Sin Energía	Aldea San Miguel	248	
		Total	599	Q4,380.00
No.	Producto público	Comunidad	Beneficiarios	Monto (Q)*
4	Plan Centinela verificación de calidad y cantidad en estaciones de servicio, plantas y depósitos de almacenamiento y expendios de GLP en cilindros 3 Supervisiones técnicas de calidad y cantidad en estaciones de servicio, plantas y depósitos de almacenamiento y expendios de GLP en cilindros por personal Delegado de la DGH, durante el período 2020-agosto 2023	Huité	toda la población	Q4,970.43

Huité, Zacapa

No.	Producto público	Comunidad	Beneficiarios	Monto (Q)
1	EORM, ALDEA SANTA CRUZ, HUIITE, ZACAPA	HUIITE	34	Q 17,550.00
2	EORM, ALDEA EL PARAISO, HUIITE, ZACAPA	HUIITE	104	Q 58,800.00
3	EORM, CASERÍO FILO DEL MECATE Y EL PALMO, HUIITE, ZACAPA	HUIITE	74	Q 37,550.00
4	EORM, CASERÍO PLAN DEL SARE, HUIITE, ZACAPA	HUIITE	3	Q 9,225.00
5	EORM, CASERÍO EL AMATILLO, HUIITE, ZACAPA	HUIITE	26	Q 14,450.00
6	EORM, ALDEA ANATOMBRÁN, HUIITE, ZACAPA	HUIITE	119	Q 46,425.00
7	EORM, CASERIO BUENOS AIRES, HUIITE, ZACAPA	HUIITE	178	Q 93,350.00
8	EORM, ALDEA EL JUTE, HUIITE, ZACAPA	HUIITE	216	Q 113,200.00
9	EORM, ALDEA EL PARAISO HUIITE, ZACAPA	HUIITE	105	Q 1,651,310.30
10	EORM, CASERÍO FILO DEL MECATE Y EL PALMO, HUIITE, ZACAPA	HUIITE	53	Q 1,561,278.27
11	EORN, ALDEA SANTA CRUZ, HUIITE, ZACAPA	HUIITE	171	Q 3,358,925.40
12	REMOZAMIENTO EORM, CASERÍO PLAN DEL SARE, HUIITE, ZACAPA.	HUIITE	24	Q 612,949.55
13	REMOZAMIENTO EORM, CASERÍO EL AMATILLO, HUIITE.	HUIITE	13	Q 320,650.91
14	REMOZAMIENTO EORM, ALDEA ANATOMBRÁN, HUIITE.	HUIITE	118	Q 2,288,438.82
15	REMOZAMIENTO EORM, CASERIO BUENOS AIRES, HUIITE, ZACAPA	HUIITE	164	Q 1,991,851.22
16	REMOZAMIENTO EORM, ALDEA EL JUTE, HUIITE, ZACAPA	HUIITE	190	Q 2,473,994.05
17	REMOZAMIENTO EORM, ALDEA EL PARAISO, HUIITE, ZACAPA	HUIITE	87	Q 616,167.41
18	REMOZAMIENTO EORM, ALDEA SAN MIGUEL, HUIITE, ZACAPA	HUIITE	204	Q 1,648,102.68

Huité, Zacapa

Año	No.	Producto público	Comunidad	Beneficiarios	Monto (Q)
2020	1	Reforestación	San Miguel	65	N/I
2020	2	Instrumentos ambientales públicos	Huité	N/I	Q5,879,342.00
2021	3	Reforestación	Santa Cruz	87	Q2,950.40
2021	4	Instrumentos ambientales públicos	Huité	N/I	Q5,223,435.00
2022	5	Capacitaciones	Huité	60	Q2,913.00
2022	6	Reforestación	San Miguel	92	Q2,950.40
2022	7	Instrumentos ambientales públicos	Huité	N/I	Q6,221,343.00
2023	8	Reforestación	Santa Cruz	52	Q2,950.40
2023	9	Instrumentos ambientales públicos	Huité	N/I	Q3,231,456.00

Huité, Zacapa

Año	No.	Producto público	Comunidad	Beneficiarios	Monto (Q)
2020	1	Asistencia y dotación de alimentos	N/I	6	Q 1,953.00
	2	Regulación del patrimonio productivo agropecuario	N/I	908	Q 41,609.76
2021	1	Asistencia y dotación de alimentos	N/I	3	Q 1,244.22
	2	Regulación del patrimonio productivo agropecuario	N/I	669	Q 48,846.75
	3	Seguro agropecuario / agrícola catastrófico	N/I	23	Q 12,472.99
2022	1	Asistencia y dotación de alimentos	N/I	641	Q 246,785.00
	2	Entrega de estipendios para el establecimiento de huertos familiares, para reactivación de unidades productivas; y para conservación de suelos y agua	N/I	173	Q 173,000.00
	3	Regulación del patrimonio productivo agropecuario	N/I	702	Q 85,858.43
	4	Seguro agropecuario / agrícola catastrófico	N/I	105	Q 56,730.24
2023	1	Asistencia y dotación de alimentos	N/I	2,043	Q 459,675.00
	2	Entrega de estipendios para el establecimiento de huertos familiares, para reactivación de unidades productivas; y para conservación de suelos y agua	N/I	54	Q 54,000.00
	3	Regulación del patrimonio productivo agropecuario	N/I	739	Q 84,734.39
	4	Seguro agropecuario / agrícola catastrófico	N/I	180	Q 95,372.71

Huité, Zacapa

Dirección General del Deporte y la Recreación

Año	No.	Producto público	Comunidad	Beneficiarios	Monto (Q)
2021	1	000-030 Festivales deportivos, recreativos y otros eventos de carácter especial, realizados para promover el acceso a la actividad física y la recreación	Huité	N/I	N/A
2022	2	000-024 Personas beneficiadas con actividades deportivas no escolares, no federadas y de recreación	Huité	300	N/A
2022	3	000-030 Festivales deportivos, recreativos y otros eventos de carácter especial, realizados para promover el acceso a la actividad física y la recreación	Huité	N/I	N/A

Dirección General de las Artes

Año	No.	Producto público	Comunidad	Beneficiarios	Monto (Q)
2020	1	Personas beneficiadas con producción literaria	Huite	E.O.R.M. Aldea el Jute	Q3,550.00

Huité, Zacapa

No.	Producto público	Comunidad	Beneficiarios	Monto (Q)
1	Patrullajes policiales a pie	Huité	12,197 personas	Q66,840.53
2	Patrullajes policiales en vehículos	Huité	12,197 personas	Q27,112.41
3	Patrullajes policiales en motocicletas	Huité	12,197 personas	Q10,142.32
4	Patrullajes policiales en bicicletas	Huité	12,197 personas	Q369.21
5	Atención a personas agredidas	Huité	12,197 personas	Q75,060.54
6	Patrullajes policiales	Huité	12,197 personas	Q89,266.69
7	Operativos policiales	Huité	12,197 personas	Q88,188.98
8	Patrullajes policiales en mercados	Huité	12,197 personas	Q12,384.30
9	Patrullajes policiales en protección a la naturaleza	Huité	12,197 personas	Q12,313.65
10	Operativos policiales en protección a la naturaleza	Huité	12,197 personas	Q1,866.53
11	Seguridad a personalidades, edificios y entidades	Huité	12,197 personas	Q16,795.85

Huité, Zacapa

No.	Producto público	Comunidad	Beneficiarios	Monto (Q)
12	Servicios policiales para mantener y resguardar el orden público	Huité	12,197 personas	Q17,575.08
13	Operativos policiales especializados para el control de homicidios	Huité	12,197 personas	Q87,913.35
14	Patrullajes policiales motorizados en áreas focalizadas para la reducción de homicidios	Huité	12,197 personas	Q41,983.53
15	Atención a mujeres víctimas de violencia con asesoría y acompañamiento policial	Huité	12,197 personas	Q51.63
16	Asesoría y acompañamiento policial a mujeres víctimas de violencia	Huité	12,197 personas	Q6,929.16
17	Operativos policiales para el control del expendio y consumo de bebidas alcohólicas, fermentadas o destiladas	Huité	12,197 personas	Q1,399.01
18	Puestos policiales fijos para la prevención de extorsiones	Huité	12,197 personas	Q65.49
19	Atención de denuncias recibidas por extorsión	Huité	12,197 personas	Q69.22

Huité, Zacapa

No.	Producto público	Comunidad	Beneficiarios	Monto (Q)
1	Operaciones Terrestres	Huité	275,913*	Q137,355,252.41*
2	Acciones de Prevención, contención y respuesta ante Covid-19	Huité	65,925*	Q38,946,928.41*
3	Operación de Protección ambiental	Huité	12,197	Q4,670.00
4	Operaciones Terrestres	Huité	275,913*	Q 55,367,520.00*
5	Acciones de Prevención, contención y respuesta ante Covid-19	Huité	65,925*	Q 6,509,033.08*
6	Actividades de Protección ambiental	Huité	189,891	Q4,500.00

*Los datos corresponden a nivel Departamental

Huité, Zacapa

No.	Producto público	Comunidad	Beneficiarios	Monto (Q)
1	Elaboración de recetas Nutritivas con producción de Huertos Escolares, con el objetivo de mejorar los hábitos alimenticios de los estudiantes de las Escuelas del Municipio de Huité.	Las Joyas, San Francisco , Plan del Sare	71 alumnos	N/A
2	Apoyo al Ministerio de Economía y OMSAN en la implementación de la Iniciativa de distinción de Sello Blanco, con el fin de dar a conocer, proporcionar y destacar el trabajo de los Grupos de Mujeres Artesanas de la Aldea Plan del Sare, que tienen productos de acícula de pino, como cumplimiento del Plan para la Recuperación Económica de las Comunidades. Municipio de Huite	Plan del Sare	25 mujeres	N/A
3	Implementación de la Estrategia Nacional de la Comunicación para el Cancio Social y de Comportamiento -CCSyC- de la Estrategia Nacional de la Gran Cruzada Nacional por la Nutrición: Monitoreos Comunitarios con la integración de la COMUSAN. Municipio de Huite	Aldea San Miguel	38 mujeres	N/A

Huité, Zacapa

No.	Producto público	Comunidad	Beneficiarios	Monto (Q)
4	Gestión de alimentos para familias con riesgo a Inseguridad Alimentaria y Nutricional del departamento de Zacapa	Zacapa, Estanzuela, Río Hondo, Gualán, La Unión, Cabañas, San Diego, Huité, Usumatlán, Reclutan	28,791 *	N/A
5	Gestión de asistencia alimentaria para familias de niños con diagnóstico de desnutrición aguda del departamento de Zacapa.	Zacapa, Estanzuela, Río Hondo, Gualán, La Unión, Cabañas, San Diego, Huité, Usumatlán, Teculután, San Jorge	91 *	N/A

*La cantidad de beneficiarios corresponde a nivel departamental



Huité, Zacapa

Inversiones de Consejos de Desarrollo Departamental

Ejercicio fiscal 2020

No.	SNIP	Producto público	Comunidad	Beneficiarios	Monto (Q)
1	223402	ESCUELA PREPRIMARIA	CABECERA MUNICIPAL	576	Q85,000.00
2	226610	ESCUELA PREPRIMARIA	CASERIO PLAN DEL SARE	176	Q60,000.00
3	223407	INSTITUTO BASICO	ALDEA EL JUTE	971	Q650,000.00
4	226506	DRENAJES	ALDEA AN TOMBRÁN	853	Q940,000.00
5	242268	MEJORAMIENTO CAMINO	ALDEA SAN MIGUEL	1,089	Q90,000.00
6	241491	MEJORAMIENTO CALLE	ALDEA LA OSCURANA	373	Q54,569.50
7	241540	ESCUELA PRIMARIA	ALDEA AN TOMBRÁN	83	Q175,600.00

Huité, Zacapa

Inversiones de Consejos de Desarrollo Departamental

Ejercicio fiscal 2020

No.	SNIP	Producto público	Comunidad	Beneficiarios	Monto (Q)
8	241507	AGUA POTABLE	ALDEA PLAN DEL SARE	498	Q123,511.55
9	243739	AGUA POTABLE	CASERIO FILO DEL MECATE	263	Q250,318.95
10	243651	ESCUELA PRIMARIA	ALDEA LA REFORMA	1,872	Q621,000.00
11	243628	MEJORAMIENTO CALLE	CASERIO EL GUACAMAYO	263	Q516,292.50
12	243746	DRENAJES	BARRIO BUENA VISTA	447	Q896,840.00
13	261654	ESCUELA PRIMARIA	ALDEA SANTA CRUZ	240	Q300,000.00
14	243675	MEJORAMIENTO CALLE	ALDEA EL PARAISO	503	Q519,292.50
15	261567	AGUA POTABLE	CABECERA MUNICIPAL	669	Q871,000.00
		TOTAL		8,876	Q6,153,425.00

Ejercicio fiscal 2021

Huité, Zacapa

No.	SNIP	Producto público	Comunidad	Beneficiarios	Monto (Q)
1	243628	MEJORAMIENTO CAMINO	CASERIO EL GUACAMAYO	263	Q36,656.77
2	243746	DRENAJES	BARRIO BUENA VISTA	447	Q63,675.64
3	243739	ESCUELA PRIMARIA	CASERIO FILO DEL MECATE	263	Q93,318.90
4	261654	MEJORAMIENTO CALLE	ALDEA SANTA CRUZ	240	Q19,470.00
5	243675	MEJORAMIENTO CALLE	ALDEA EL PARAISO	503	Q25,756.91
6	261057	MEJORAMIENTO CALLE	ALDEA ANTONBRAN	875	Q650,000.00
7	243692	MEJORAMIENTO CAMINO	CASERIO LA CUCHILLA, MANZANOTILLO, PLAN DE LA CRUZ	1,872	Q581,425.00
8	243680	MEJORAMIENTO CAMINO	ALDEA EL ENCINAL Y LA OSCURANA	438	Q582,000.00
9	261067	MEJORAMIENTO CALLE	ALDEA LA REFORMA	1,966	Q536,015.78
10	277491	AGUA POTABLE	CABECERA MUNICIPAL	636	Q1,522,139.00
11	261056	AGUA POTABLE	ALDEA SANTA CRUZ	969	Q1,568,967.00
12	261066	ESCUELA PRIMARIA	ALDEA EL PARAISO	1,606	Q300,000.00
			TOTAL	10,078	Q6,153,425.00

Huité, Zacapa

Ejercicio fiscal 2022

No.	SNIP	Producto público	Comunidad	Beneficiarios	Monto (Q)
1	261066	ESCUELA PRIMARIA	ALDEA PARAISO	555	Q91,980.00
2	278917	AGUA POTABLE	ALDEA LA OSCURANA	540	Q1,100,000.00
3	278919	MEJORAMIENTO CALLE	ALDEA SAN FRANCISCO	890	Q341,000.00
4	278920	DRENAJES	BARRIO BUENOS AIRES, CABECERA MUNICIPAL	658	Q850,000.00
5	298026	CENTRO DE SALUD	BARRIO EL CENTRO, CABECERA MUNICIPAL	594	Q1,329,000.00
6	278923	MEJORAMIENTO CALLE	ALDEA SAN MIGUEL	1,020	Q470,000.00
7	278924	ESCUELA PRIMARIA	BARRIO SANTA ROSA, CABECERA MUNICIPAL	350	Q1,113,220.00
8	278925	MEJORAMIENTO CALLE	ALDEA ANTOMBRAN	1,009	Q1,010,567.00
9	278926	AGUA POTABLE	ALDEA EL JUTE	785	Q1,134,912.00
			TOTAL	6,401	Q7,440,679.00

Ejercicio fiscal 2023

Huité, Zacapa

No.	SNIP	Producto público	Comunidad	Beneficiarios	Monto (Q)
1	278925	MEJORAMIENTO CALLE	ALDEA ANATOMBRÁN	2300	Q181,093.61
2	278920	DRENAJES	ALTA BARRIO BUENOS AIRES	950	Q170,085.00
3	278917	AGUA POTABLE	ALDEA LA OSCURANA	870	Q449,790.00
4	278926	AGUA POTABLE	ALDEA EL JUTE HUIITE	790	Q340,473.60
5	298026	CENTRO DE SALUD	BARRIO EL CENTRO	600	Q801,785.70
6	278924	ESCUELA PRIMARIA	BARRIO SANTA ROSA	250	Q595,572.70
7	298072	MEJORAMIENTO CALLE	CASERÍO PLAN DEL SARE	2,350	Q597,453.00
8	297737	MEJORAMIENTO CALLE	ALDEA LA REFORMA HUIITE,	3,520	Q750,000.00
9	300200	MEJORAMIENTO CALLE	ALDEA EL PARAISO HUIITE	3,540	Q1,137,684.00
10	297719	DRENAJES	BARRIO BUENOS AIRES	980	Q1,150,000.00
11	297723	AGUA POTABLE	ALDEA SANTA CRUZ	790	Q1,300,000.00
12	297722	INSTITUTO BASICO	ALDEA SAN MIGUEL	350	Q1,011,199.39
			TOTAL	17,290	Q8,485,137.00

Huité, Zacapa

Ejercicio fiscal 2024

No.	SNIP	Producto público	Comunidad	Beneficiarios	Monto (Q)
1	316906	ALCANTARILLADO SANITARIO	SECTOR SANTA ROSA ARRIBA CABECERA MUNICIPAL	300	Q885,850.00
2	297722	INSTITUTO BÁSICO	ALDEA SAN MIGUEL	600	Q2,738,801.00
3	316915	AGUA POTABLE	BARRIO BUENOS AIRES Y BARRIO SANTA ROSA CABECERA MUNICIPAL	600	Q2,246,336.00
4	316918	MEJORAMIENTO DE CALLE	SECTOR LOS CHACÓN BARRIO EL CENTRO ALDEA LA REFORMA	900	Q860,000.00
5	297742	AGUA POTABLE	SECTOR EL EMBARCADERO ALDEA ANTOBRÁN HUIITE	400	Q1,750,000.00
6	318279	MEJORAMIENTO DE CALLE	SECTOR EL CEMENTERIO MUNICIPAL ALDEA EL JUTE	1,500	Q1,332,834.00
			TOTAL	4,300	Q9,813,821.00

Huité, Zacapa

No.	Producto público	Comunidad	Beneficiarios	Monto (Q)
1	Elaboración de Plan de Desarrollo Turístico del Departamento de Zacapa.	Huité	Turistas nacionales e internacionales	Q 8,181.81



Huité, Zacapa

Año	No.	Producto público	Comunidad	Beneficiarios	Monto (Q)
2022	1	Asistencia técnica "Política Municipal para el Mejoramiento de la Generación y Recaudación de Ingresos Propios"	Huité	Gobierno municipal	Q2,700.00

Huité, Zacapa

Año	No.	Producto público	Comunidad	Hect. Afec.	Beneficiarios	Monto (Q)	
2020	1	Incendios Forestales y No Forestales Atendidos	Montaña Piedra Rajada El Colocho	15		Q 9,882,225.10	**
2021	1	Incendios Forestales y No Forestales Atendidos	Montaña del Gigante, jurisdicción de la Aldea San Miguel	10		Q 8,405,144.71	**
	2		Aldea San Miguel	10			
2022	1	Incendios Forestales y No Forestales Atendidos	Aldea San Miguel	600		Q 9,330,624.02	**
2023	1	Incendios Forestales y No Forestales Atendidos	Montaña El Gigante	20		Q 5,607,818.70	**
	2		Aldea el Jute	100			

** **NOTA:** El monto consignado representa lo ejecutado en forma global para el ejercicio fiscal indicado

Huité, Zacapa

Actividades Realizadas en el Municipio

No.	Producto público	Comunidad	Beneficiarios	Monto (Q)
1	EXPEDIENTE LEVANTAMIENTO CATASTRAL POR PREDIO, FINALIZADO.	HUITÉ	5,606	Q 3,363,600.00
2	INFORMES CIRCUNSTANCIADOS DE PREDIOS, FINALIZADO.	HUITÉ	5,606	Q 476,510.00
3	DICTAMEN JURÍDICO Y DECLARATORIA DE PREDIO CATASTRADO, ELABORADO.	HUITÉ	5,606	Q 280,300.00
4	NOTIFICACIÓN DE DECLARATORIA DE PREDIO CATASTRADO, REALIZADO.	HUITÉ	5,606	Q 560,600.00
5	INSCRIPCIÓN DE PREDIO CATASTRADO EN EL REGISTRO PÚBLICO.	HUITÉ	5,606	Q 840,900.00
6	CAPACITACIÓN SOBRE SIG Y NORMAS TÉCNICAS CATASTRALES.	HUITÉ	1	Q 50,000.00
7	ACOMPAÑAMIENTO TÉCNICO EN EL PROCESO DE IMPLEMENTACIÓN DEL PDM-OT.	HUITÉ	1	Q 100,000.00
8	TRASLADO DE INFORMACIÓN CATASTRAL PARA EL USO Y MANEJO MULTIFINALITARIO POR MEDIO DEL SAIM.	HUITÉ	1	Q 50,000.00
9	TRASLADO DE ORTOFOTOS POR MEDIO DEL SAIM.	HUITÉ	N/I	N/I
10	ACOMPAÑAMIENTO SOBRE ORDENAMIENTO TERRITORIAL Y CATASTRO.	HUITÉ	1	Q 50,000.00

Huité, Zacapa

Actividades Realizadas en el Municipio 2020 - 2023

No.	Producto público	Comunidad	Beneficiarios	Monto (Q)
1	REGULARIZACIÓN DE PREDIOS.	HUITÉ	35	N/I
2	CAPACITACIÓN SOBRE SIG Y NORMAS TÉCNICAS CATASTRALES.	HUITÉ	1	Q 50,000.00
3	ACOMPAÑAMIENTO TÉCNICO EN EL PROCESO DE IMPLEMENTACIÓN DEL PDM-OT.	HUITÉ	1	Q 100,000.00
4	TRASLADO DE INFORMACIÓN CATASTRAL PARA EL USO Y MANEJO MULTIFINALITARIO POR MEDIO DEL SAIM.	HUITÉ	1	Q 50,000.00
5	ACOMPAÑAMIENTO SOBRE ORDENAMIENTO TERRITORIAL Y CATASTRO.	HUITÉ	1	Q 50,000.00

LIBERTAD
15 DE
SEPTIEMBRE
DE 1821

Alejandro Eduardo Giammattei Falla
Señor Presidente de la República

**Secretaría de Coordinación
Ejecutiva de la Presidencia**

Álvaro Leonel Díaz Velásquez
Secretario de Coordinación Ejecutiva

Danilo José Soto Castañeda
Subsecretario de Coordinación Ejecutiva

Victor Hugo Paiz Gómez
Subsecretario para la Descentralización

Leonel Eduardo Girón Véliz
Director del Sistema de Consejos de Desarrollo

Luis Eduardo Orozco Orellana
Director General para la Descentralización

Jonathan Arnulfo Del Cid López
Director de Informática

Jesús Felipe Polanco Tello
Director Técnico de Operaciones

Luis Alfonso Rodas Guzmán
Director de Planificación

Jennifer Cristina García Marroquín
Directora de Comunicación social

Luz Azucena Mendoza Cajbón
Directora Administrativa Financiera

María José Sánchez Mejía
Directora de Asesoría Jurídica

Alberto Emmanuel Soto de León
Director de Auditoría Interna

Isis Ana Graciela Serrano Lemus
Asesoría Técnica

Saúl Nehemías Obando Mejía
Dirección Técnica de Operaciones

David Roberto Barrera Valenzuela
Dirección Técnica de Operaciones

Autorizado

Alejandro Eduardo Giammattei Falla
Señor Presidente de la República

Álvaro Leonel Díaz Velásquez
Secretario de Coordinación Ejecutiva de la Presidencia

Elaborado

Despacho
Secretaría de Coordinación Ejecutiva de la Presidencia

Subsecretaría de Coordinación Ejecutiva
Secretaría de Coordinación Ejecutiva de la Presidencia

Revisado

Dirección del Sistema de Consejos de Desarrollo
Dirección Técnica de Operaciones
Dirección de Descentralización

Diseño y diagramación

Dirección de Comunicación Social

340 municipios
fuertes,
hacen un Estado fuerte!

ACCESO A INFORMACIÓN DIGITAL



<https://scep.gob.gt/carta-de-navegacion-municipal/>