



Carta de navegación Municipal

MUNICIPALIDAD DE GUASTATOYA, EL PROGRESO



GOBIERNO de GUATEMALA
Dr. ALEJANDRO GIAMMATTEI

MINISTERIO DE SERVICIOS PÚBLICOS



GOBIERNO de GUATEMALA
Dr. ALEJANDRO GIAMMATTEI

MINISTERIO DE TRABAJO Y PREVISIÓN SOCIAL



GOBIERNO de GUATEMALA
Dr. ALEJANDRO GIAMMATTEI

MINISTERIO DE CULTURA Y DEPORTE



GOBIERNO de GUATEMALA
Dr. ALEJANDRO GIAMMATTEI

MINISTERIO DE AMBIENTE Y RECURSOS NATURALES



GOBIERNO de GUATEMALA
Dr. ALEJANDRO GIAMMATTEI

MINISTERIO DE SALUD PÚBLICA Y ASISTENCIA SOCIAL



GOBIERNO de GUATEMALA
Dr. ALEJANDRO GIAMMATTEI

MINISTERIO DE AGRICULTURA, GANADERÍA Y ALIMENTACIÓN



GOBIERNO de GUATEMALA
Dr. ALEJANDRO GIAMMATTEI

MINISTERIO DE COOPERACIÓN



GOBIERNO de GUATEMALA
Dr. ALEJANDRO GIAMMATTEI

MINISTERIO DE EDUCACIÓN



GOBIERNO de GUATEMALA
Dr. ALEJANDRO GIAMMATTEI

SECRETARÍA DE SEGURIDAD ALIMENTARIA Y NUTRICIONAL DE LA PRESIDENCIA DE LA REPÚBLICA



GOBIERNO de GUATEMALA
Dr. ALEJANDRO GIAMMATTEI

SECRETARÍA PRESIDENCIAL DE LA VELOCIDAD



GOBIERNO de GUATEMALA
Dr. ALEJANDRO GIAMMATTEI

COMISIÓN PRESIDENCIAL DE ASUNTOS MUNICIPALES



Instituto Guatemalteco de Turismo



SEGEPLAN



Estimados Alcaldes y Alcaldesas:

Me dirijo a ustedes con un mensaje de profundo compromiso y gratitud en este importante momento de transición de gobierno. Como Presidente de la República de Guatemala, identificado plenamente con el municipalismo y la necesidad de fortalecer el poder local, es mi deber informarles sobre los alcances y resultados a nivel local y nacional, y cómo orientar de mejor manera los retos del desarrollo en las 340 municipalidades del país.

En este sentido, deseo resaltar el análisis exhaustivo realizado por la Secretaría de Coordinación Ejecutiva de la Presidencia, los Ministerios y demás instituciones que reportan los logros alcanzados a nivel sectorial y del Sistema de Consejos de Desarrollo, así como las brechas que se deben superar. Los datos recopilados en este análisis, proporcionan una base sólida para la toma inteligente y oportuna de decisiones en cada municipalidad, por lo que se ilustran las prioridades de su municipio, así como las transferencias financieras que el Organismo Ejecutivo traslada de manera efectiva y oportuna a todas las municipalidades del país, lo que ha permitido ir cerrando brechas y asegurar un futuro más próspero.

El Sistema de Consejos de Desarrollo ha sido una herramienta fundamental para fomentar la participación ciudadana y garantizar que las necesidades de nuestras comunidades sean atendidas de manera adecuada. Gracias al esfuerzo conjunto entre el Gobierno central y las

municipalidades, se han logrado avances notables en el desarrollo local y en la mejora de la calidad de vida de nuestros ciudadanos, fortaleciendo así el municipalismo.

Es importante reconocer que aún existen retos por alcanzar. Estos retos y brechas demandan como país, redoblar esfuerzos y a trabajar de la mano para superar las adversidades. Con la información proporcionada por el Gobierno central en este documento, estamos en una posición sólida para tomar decisiones informadas que nos permitan avanzar hacia una Guatemala con más desarrollo. Hacer gobierno implica recordar que el verdadero poder radica en la unidad, complementariedad y colaboración, por lo que trabajar en conjunto para beneficio de las comunidades, asegura construir una Guatemala más fuerte, más unida y más próspera.

**"Que Dios bendiga Guatemala".
Con gratitud y compromiso,**

**Dr. Alejandro Giammattei
Presidente de la República**

LIBERTAD
15 DE
SEPTIEMBRE
DE 1821

Eficiencia en aportes a Consejos de Desarrollo Departamental, El Progreso 2020 - 2023

| No. | Municipio | Porcentaje de ejecución 2020 | Porcentaje de ejecución 2021 | Porcentaje de ejecución 2022 | Porcentaje de ejecución 2023 | Porcentaje de ejecución 2020 - 2023 |
|-----|-----------------------------|------------------------------|------------------------------|------------------------------|------------------------------|-------------------------------------|
| 1 | San Antonio La Paz | 86% | 100% | 100% | 92% | 95% |
| 2 | Sansare | 100% | 100% | 98% | 83% | 94% |
| 3 | San Cristóbal Acasaguastlán | 99% | 100% | 100% | 66% | 91% |
| 4 | Sanarate | 100% | 92% | 100% | 73% | 90% |
| 5 | San Agustín Acasaguastlán | 100% | 100% | 99% | 63% | 88% |
| 6 | El Jícaro | 99% | 100% | 100% | 60% | 88% |
| 7 | Morazán | 100% | 98% | 100% | 60% | 87% |
| 8 | Guastatoya | 54% | 100% | 100% | 70% | 80% |

*Información al mes de agosto 2023.

Guastatoya, El Progreso.

Asignación IVA-PAZ CODEDE

Al mes de agosto 2023

| Ejercicio Fiscal | Monto Aprobado | Saldo de Arrastre (Ejercicio fiscal anterior) | Monto Real | Monto Desembolsado | Saldo de Arrastre (Ejercicio fiscal actual) | Porcentaje de Ejecución |
|------------------|-----------------------|---|-----------------------|-----------------------|---|-------------------------|
| 2020 | Q6.803.186,00 | -Q609.305,56 | Q6.193.880,44 | Q3.659.505,20 | Q3.143.680,80 | 54% |
| 2021 | Q6.803.186,00 | -Q3.143.680,80 | Q3.659.505,20 | Q6.803.186,00 | Q0,00 | 100% |
| 2022 | Q6.955.951,00 | Q0,00 | Q6.955.951,00 | Q6.955.951,00 | Q0,00 | 100% |
| 2023 | Q8.536.280,00 | Q0,00 | Q8.536.280,00 | Q5.977.422,77 | Q2.558.857,23 | 70% |
| Total | Q29.098.603,00 | -Q3.752.986,36 | Q25.345.616,64 | Q23.396.064,97 | Q5.702.538,03 | 80% |

1

Porcentaje de ejecución (2020 - 2022)

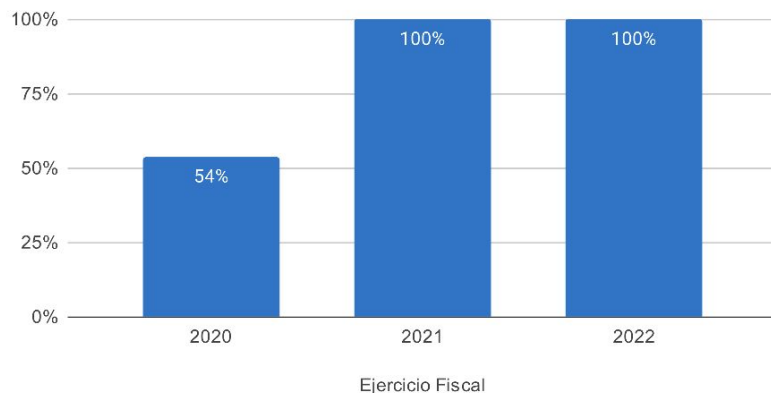

Proyectos | Tipología (2020-2023)

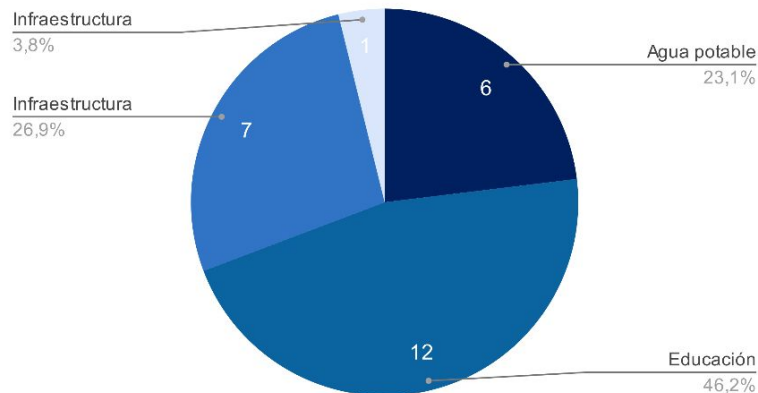

Asignaciones y Transferencias al Municipio

| Ejercicio Fiscal | Asignación Constitucional | Asignación IVA-PAZ Municipalidades | Asignación Vehículos | Petróleo | Asignación IVA-PAZ CODEDE | Total |
|------------------|---------------------------|------------------------------------|------------------------|-----------------------|---------------------------|-------------------------|
| 2020 | Q 26,823,581.71 | Q 33,341,536.32 | Q 3,745,750.21 | Q 1,023,961.56 | Q6.803.186,00 | Q 74,949,281.80 |
| 2021 | Q 28,534,727.77 | Q 35,468,479.65 | Q 3,984,701.36 | Q 1,092,337.14 | Q6.803.186,00 | Q 75,883,431.92 |
| 2022 | Q 36,062,990.03 | Q 42,602,715.00 | Q 4,130,401.97 | Q 1,365,466.00 | Q6.955.951,00 | Q 91,117,524.00 |
| 2023 | Q 39,582,121.62 | Q 46,707,721.03 | Q 4,132,013.25 | Q 1,372,684.05 | Q8.536.280,00 | Q 100,330,819.95 |
| Total | Q 131,003,421.13 | Q 158,120,452.00 | Q 15,992,866.79 | Q 4,854,448.75 | Q29.098.603,00 | Q 342,281,057.67 |

1

Total asignado al municipio: **Q 342,281,057.67**

Necesidades Municipales Guastatoya, El Progreso.

| Área prioritaria | Brecha % | Necesidades | | | | |
|---|----------|--|------|--|------|--------|
| Educación | | | | | | |
| PAIN (Programa de atención integral al niño y niña) | 79% | En este nivel existe | 2473 | niños que necesitan atención educativa. | | |
| Preprimaria | 0% | No existe brecha educativa en este nivel. | | | | |
| Primaria | 63% | Se recomienda contemplar | 54 | aulas y docentes para cubrir a | 1628 | niños. |
| Básico | 0% | No existe brecha educativa en este nivel. | | | | |
| Diversificado | 18% | Se recomienda contemplar | 9 | aulas y docentes para cubrir a | 278 | niños. |
| 2 | | | | | | |
| Salud y agua potable | | | | | | |
| Porcentaje desnutrición aguda | 1,1% | Se registró | 18 | casos de niños menores de 5 años con desnutrición aguda en el municipio. | | |
| Porcentaje desnutrición crónica | 7% | Se registró | 193 | casos de niños menores de 5 años con desnutrición crónica en el municipio. | | |
| Establecimientos de salud | 0% | Considerando que el centro de salud tiene capacidad para atender hasta a 20,000 personas y el puesto de salud a 5,000 personas, se determina que no existe brecha en establecimientos de salud en el municipio, la población tiene acceso a establecimientos de salud. | | | | |
| Enfermedades causadas por alimentos y agua | 2% | Se registró | 616 | casos de enfermedades transmitidas por alimentos o agua contaminada. | | |
| Red domiciliar de agua potable | 7% | Se necesita cubrir el acceso a red domiciliar de agua potable de | 466 | viviendas. | | |
| 3 | | | | | | |
| Saneamiento | | | | | | |
| Manejo de desechos | 13% | 869 viviendas requieren de un sistema adecuado de manejo de desechos sólidos o tren de aseo. | | | | |
| Acceso a servicio sanitario | 8% | 523 viviendas requieren de acceso a un servicio sanitario adecuado. | | | | |
| Acceso a sistema de drenajes | 26% | 1696 viviendas requieren acceso a sistema de drenajes. | | | | |
| 4 | | | | | | |

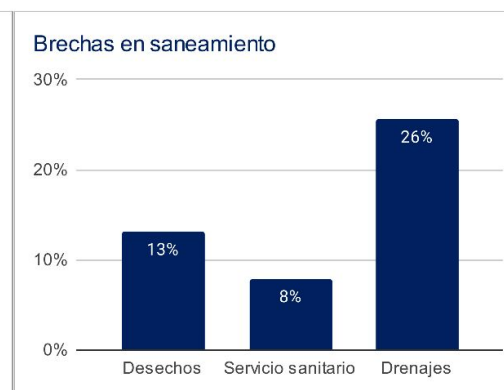
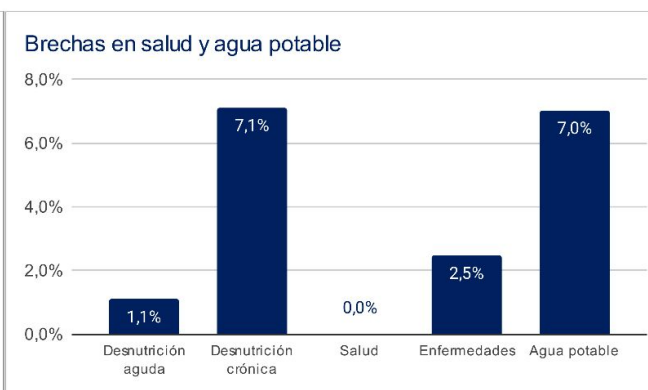
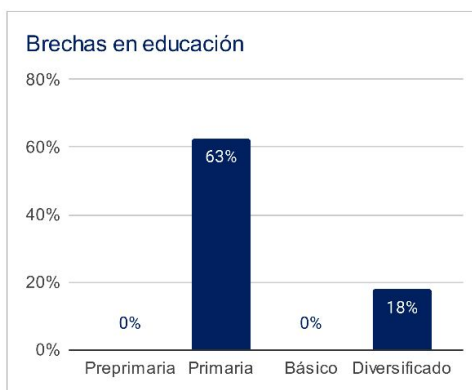

1 Asignaciones y Transferencias a Municipalidades. Dirección Financiera, MINFIN (2023)

3 Morbilidad por desnutrición crónica y aguda en menores de 5 años. SIGSA - MSPAS (2022).

Morbilidad por enfermedades relacionadas a enfermedades transmitidas por alimentos y/o agua (ETAS's). SIGSA - MSPAS (2022).
Establecimientos de salud a nivel nacional. MSPAS (2023).

2 Datos poblacionales del Censo 2018. INE (2018).
Cobertura educativa. MINEDUC (2023).

4 Datos poblacionales y de vivienda. Censo 2018. INE (2018).

Departamento: El Progreso

(1) ▾

Municipio: Guastatoya

(1) ▾

| Año | Aporte Consejos | Constitucional | IVA-Paz Municipalidades | Vehículos | Petróleo | Total |
|--------------|----------------------|-----------------------|-------------------------|----------------------|---------------------|-----------------------|
| 2024 | 9.888.585,00 | 39.582.121,62 | 46.707.721,03 | 4.132.013,25 | 1.372.684,05 | 101.683.124,95 |
| 2025 | 10.168.605,20 | 45.086.450,65 | 52.357.117,85 | 4.300.927,40 | 1.538.764,13 | 113.451.865,22 |
| 2026 | 10.958.994,40 | 48.742.898,02 | 56.154.278,93 | 4.392.911,20 | 1.636.543,32 | 121.885.625,86 |
| 2027 | 11.749.383,60 | 52.399.345,39 | 59.951.440,01 | 4.484.894,99 | 1.734.322,51 | 130.319.386,49 |
| Total | 42.765.568,20 | 185.810.815,68 | 215.170.557,82 | 17.310.746,84 | 6.282.314,01 | 467.340.002,52 |

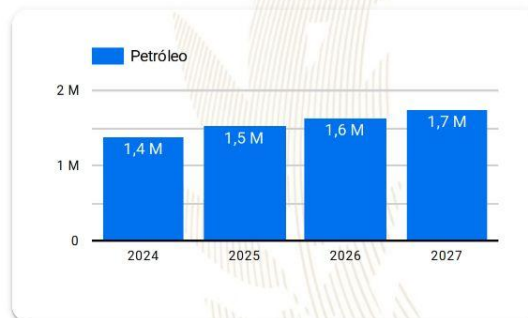
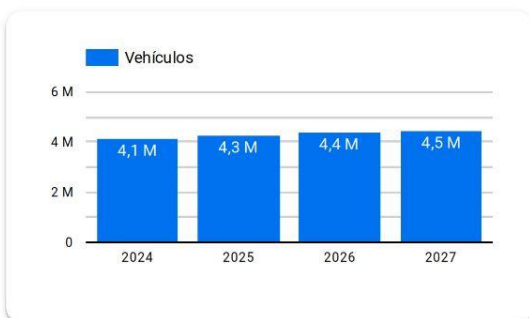
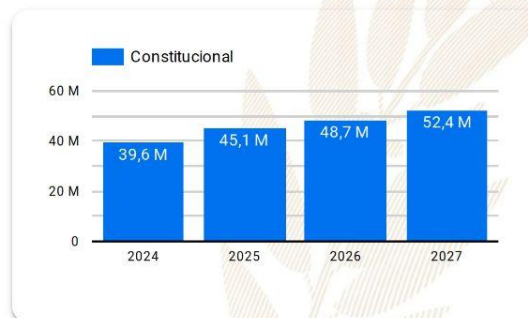
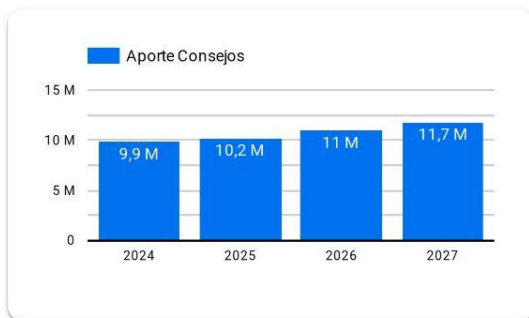

Año 2024: Presupuesto sujeto a aprobación por el Congreso de la República de Guatemala.

Años 2025-2027: Proyección elaborada en base a presupuestos aprobados para los años 2020 a 2024.

Resumen de **giras** **presidenciales**

Giras Presidenciales es un modelo de seguimiento programático presidencial y de administración pública introducido en Guatemala en 2021, con el propósito de establecer mayor cercanía entre el gobierno central y los poderes locales. Estas giras permitieron la coordinación interinstitucional entre la Secretaría Privada de la Presidencia, la Secretaría de Coordinación Ejecutiva de la Presidencia y el gabinete de gobierno, con el liderazgo del Presidente de la República. La aceptación por parte de los alcaldes fue notable, con altos porcentajes de asistencia a las giras.

El enfoque municipalista del modelo promovió el acercamiento entre los poderes locales y el gobierno central, mediante mesas de discusión que abordaron temas de importancia municipal y agilizaron los procesos para satisfacer demandas y necesidades locales. Se presentaron propuestas prácticas para encontrar soluciones a través del seguimiento programático.

MODALIDADES

Las giras presidenciales se adaptaron a distintas modalidades, presenciales en cabeceras departamentales y en el Palacio Nacional, incluyendo reuniones virtuales durante la pandemia de COVID-19, demostrando la capacidad de adaptación y la importancia de utilizar recursos tecnológicos para garantizar la continuidad de la gestión pública.

SEGUIMIENTO

La documentación y el seguimiento de acciones derivadas de los proyectos y programas de desarrollo fueron sistematizados, esto fue logrado a través de la Secretaría de Coordinación Ejecutiva de la Presidencia y la Secretaría Privada de la Presidencia, con equipos dedicados a mantener actualizada la Matriz de Seguimiento a Compromisos Presidenciales y Solicitudes Municipales en las Mesas de Trabajo.

RESULTADO

Las giras presidenciales contribuyeron a mejorar la administración pública, fortaleciendo la confianza y la participación ciudadana en la gestión gubernamental. Además, agilizaron los procesos y redujeron los tiempos de respuesta, impulsando el desarrollo del país.

Departamento: El Progreso (1) ▾

Municipio: Guastatoya (1) ▾

Los Compromisos Presidenciales y Solicitudes de Alcaldes, se adquirieron por el Señor Presidente, durante las Giras Presidenciales realizadas durante el periodo de Gobierno 2020-2023.

La Secretaría de Coordinación Ejecutiva de la Presidencia en coordinación con La Secretaría Privada de la Presidencia, realizaron el seguimiento programático de los Compromisos Presidenciales y Solicitudes de Alcaldes, en base a la actualización del avance indicado por los delegados de los diferentes Ministerios y Secretarías responsables.

Compromisos Presidenciales

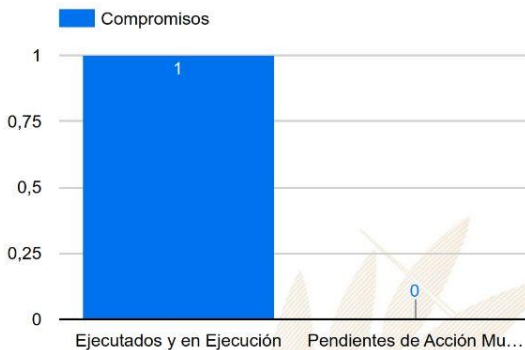

Compromisos

1

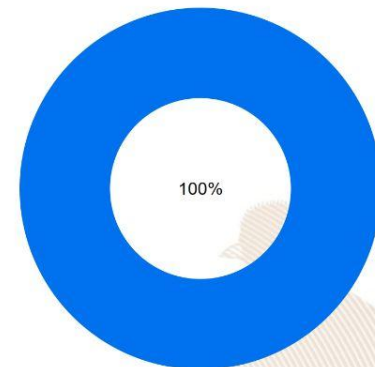

● Ejecutados y en Ejecución ● Pendientes de Acción Municipal

Solicitudes de Alcaldes



Solicitudes

13

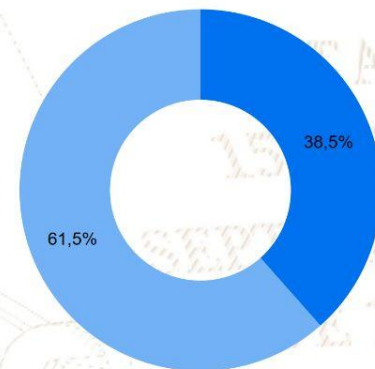

● Ejecutados y en Ejecución ● Pendientes de Acción Municipal

| Instituciones | Compromisos ▾ | Solicitudes |
|---------------|---------------|-------------|
| 1. MSPAS | 1 | 2 |
| 2. MAGA | 0 | 2 |
| 3. MINEDUC | 0 | 1 |
| 4. MINTRAB | 0 | 1 |
| 5. MINECO | 0 | 1 |
| 6. SESAN | 0 | 1 |
| 7. SCEP | 0 | 1 |
| 8. MIDES | 0 | 1 |
| 9. INGUAT | 0 | 1 |
| 10. CIV | 0 | 2 |
| Total | 1 | 13 |

SIPROCODE

La SCEP, con el objetivo de modernizar y hacer más eficientes, eficaces y transparentes los procesos de planificación y ejecución de los proyectos financiados con recursos de inversión destinados al Sistema de Consejos de Desarrollo, presentó ante el Consejo Nacional de Desarrollo Urbano y Rural -CONADUR- el Sistema Electrónico para la Administración de Procesos de Proyectos de Consejos de Desarrollo para su aprobación.

OBJETIVO

Acercar a los entes rectores y a las unidades ejecutoras, con el fin de agilizar los procesos de solicitud y emisión de avales, dictámenes técnicos u otros documentos, para la aprobación de los proyectos en las etapas de planificación y ejecución. Asimismo, sustituir las interacciones físicas por virtuales y a la vez establecer un historial de tiempo por gestión realizada entre las unidades ejecutoras y los entes rectores, también notificar en tiempo real sobre las nuevas solicitudes.

BENEFICIOS INSTITUCIONALES

- Coordinación interinstitucional permanente.
- Disminución de la burocracia.
- Reducción de la vulnerabilidad en los procedimientos.
- Agilización de procesos.
- Reducción de tiempo en emisión de avales, dictámenes técnicos y otros documentos a 20 días hábiles.
- Disminución de costos en trámites.
- Fortalece la transparencia en los procesos.
- Monitoreo y seguimiento a través de la plataforma;
- Trámites no presenciales.
- Vista pública de información general y acceso a la misma.
- Permitir el seguimiento a los procesos y gestiones de trámites en cada una de sus etapas por parte de las instituciones involucradas.

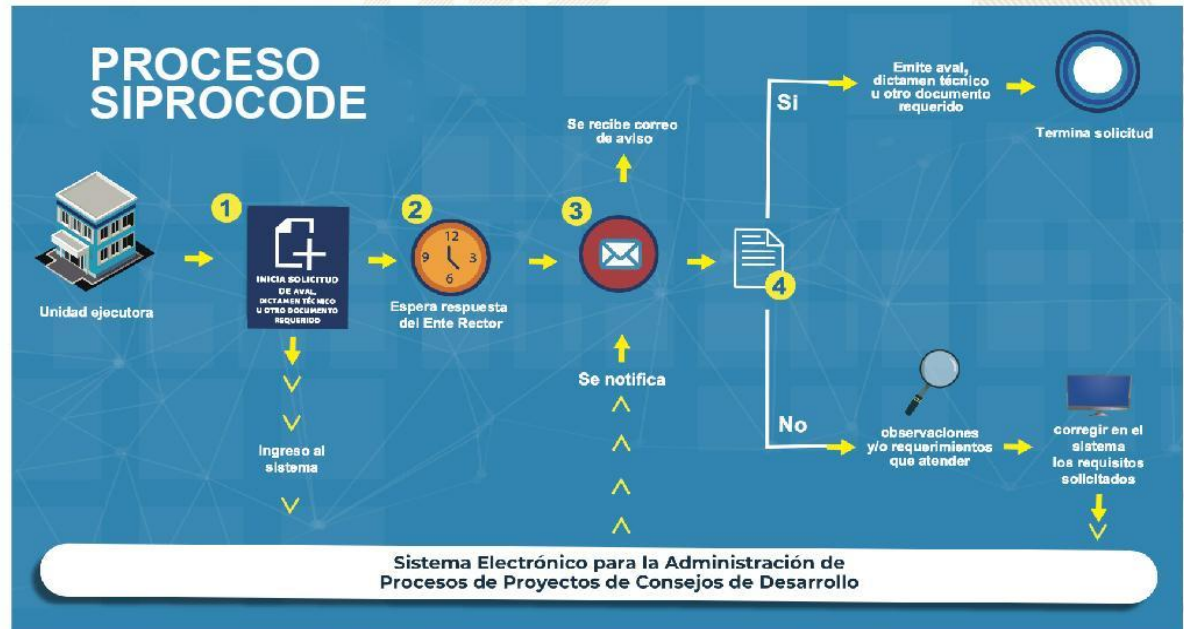

SIPROCODE

Avales, Dictámenes Técnicos u Otros Documentos periodo 2021 - 2023

Avales, Dictámenes Técnicos u Otros Documentos

| Municipio | SIPROCODE | | | CONAP | | | CONRED | | | MAGA | | | MICIVI | | | MICUDE | | | MINEDUC | | | MEM | | | MINGOB | | | MSPAS | | | TA | TR | TS | | | | | | | | | |
|--|-----------|------|------|-------|------|------|--------|------|------|------|------|------|--------|------|------|--------|------|------|---------|------|------|------|------|------|--------|------|------|-------|------|------|----|----|----|----|---|---|----|---|----|----|---|----|
| | 2021 | 2022 | 2023 | 2021 | 2022 | 2023 | 2021 | 2022 | 2023 | 2021 | 2022 | 2023 | 2021 | 2022 | 2023 | 2021 | 2022 | 2023 | 2021 | 2022 | 2023 | 2021 | 2022 | 2023 | 2021 | 2022 | 2023 | 2021 | 2022 | 2023 | | | | | | | | | | | | |
| | A | R | A | R | A | R | A | R | A | R | A | R | A | R | A | R | A | R | A | R | A | R | A | R | A | R | A | R | A | R | | | | A | R | | | | | | | |
| SAN ANTONIO LA PAZ, EL PROGRESO | SI | SI | SI | - | - | - | - | - | - | 1 | - | - | - | - | - | - | - | - | - | - | - | - | - | - | - | - | - | - | - | - | 1 | - | - | 5 | - | - | 15 | 0 | 15 | | | |
| SANSARE, EL PROGRESO | SI | SI | SI | - | - | - | - | - | - | - | - | - | - | - | - | 5 | 6 | 1 | 17 | - | - | - | - | - | - | - | - | - | - | - | - | - | - | 4 | - | - | 4 | - | - | 36 | 1 | 37 |
| GUASTATOYA, EL PROGRESO | SI | SI | SI | - | - | - | - | - | - | - | - | - | 3 | - | 1 | 1 | - | - | - | - | - | 3 | - | 3 | - | - | - | - | - | - | - | - | - | 2 | - | - | 4 | - | - | 16 | 1 | 17 |
| SAN CRISTOBAL ACASAGUASTLAN, EL PROGRESO | SI | SI | SI | - | - | - | - | - | - | 1 | - | - | - | - | - | 4 | 2 | - | 1 | - | - | - | - | - | - | - | - | - | - | - | 1 | - | - | 2 | - | - | 11 | 1 | 12 | | | |
| EL JICARO, EL PROGRESO | SI | SI | SI | - | - | - | - | - | - | - | - | - | 5 | 3 | 2 | 3 | - | - | - | - | - | 1 | - | 1 | 4 | - | - | - | - | - | - | - | - | 4 | 1 | 2 | 2 | - | - | 25 | 3 | 28 |
| MORAZAN, EL PROGRESO | SI | SI | SI | - | - | - | - | - | - | - | - | - | 3 | 2 | 1 | 1 | - | - | - | - | - | - | - | - | - | - | - | - | - | - | 2 | 1 | 4 | 1 | 1 | - | 20 | 3 | 23 | | | |
| SAN AGUSTIN ACASAGUASTLAN, EL PROGRESO | SI | SI | SI | - | - | - | - | - | - | 1 | 7 | 1 | 1 | - | - | - | - | - | 6 | 3 | 2 | - | - | - | - | - | - | - | - | - | - | - | - | 15 | - | 2 | 48 | 4 | 52 | | | |
| SANARATE, EL PROGRESO | SI | SI | SI | - | - | - | - | - | - | - | - | - | 6 | 5 | 2 | 6 | - | - | - | - | - | - | - | - | - | - | - | - | - | - | 3 | 1 | 6 | 2 | 5 | - | 32 | 5 | 37 | | | |

*La información anterior es basada en solicitudes que finalizaron el ciclo, no se muestra en las estadísticas de procesos pendientes.

- SIPROCODE inicio en junio del 2021, por lo que algunas municipalidades solicitaron sus avales por la vía tradicional.
- A: Solicitudes Aprobadas.
- R: Solicitudes Rechazadas.
- TA: Total Solicitudes Aprobadas.
- TR: Total Solicitudes Rechazadas.
- TS: Total Solicitudes.

Para mayor información, escanea o haz click en el código QR:



LIBERTAD
15 DE
SEPTIEMBRE
DE 1821

La SCEP coordina con diferentes instituciones del Estado y sector privado, para acercar los servicios públicos de forma temporal en alianza con municipalidades y gobernaciones departamentales, estimulando de esa manera el proceso de desconcentración de las instituciones del Estado.

SCEP realizó acciones de coordinación y logística para el desarrollo de las Jornadas Móviles de Servicios Integrados desde el año 2020 hasta julio de 2023.

Servicios que se brindan durante las Jornadas Móviles de Servicios Integrados:

- Trámites de carencia de antecedentes policiales, renovación de licencia de conducir, pasaportes, actualización de datos y empadronamiento.
- Quioscos informativos del Sistema Nacional del Empleo, promoción del turismo y talleres de temas ambientales, entre otros.
- Información sobre las iniciativas Bono Social, entrega de becas y Comedores Sociales.
- Acceso a consultas de medicina general, psicología, nutrición, pediatría, hisopados, jornada de vacunación contra el COVID-19 y charlas sobre salud.
- Capacitaciones en temas tributarios y actualización de documentos, entre otros.



DEPARTAMENTO DE
TRÁNSITO DE LA PNC



GOBIERNO de
GUATEMALA
Dr. Alejandro Giamatti

MINISTERIO DE
ECONOMÍA



GOBIERNO de
GUATEMALA
Dr. Alejandro Giamatti

MINISTERIO DE
SALUD PÚBLICA
Y ASISTENCIA
SOCIAL



CONSEJO
NACIONAL DE
ATENCIÓN AL MIGRANTE
DE GUATEMALA

CONAMIGUA

Portal de

Gobiernos Locales

Estimado Usuario, Bienvenido

PORTAL DE GOBIERNOS LOCALES

Es un sitio web que ofrece al usuario, de forma fácil, dinámica e integrada, el acceso a una serie de recursos y de servicios relacionados a la información presupuestaria y financiera registrada por los gobiernos locales y sus empresas municipales en el SIAF.

Este portal cuenta con reportes dinámicos establecidos que ofrecen datos en tiempo real relacionados a:

- Presupuesto por Resultados
- Enfoque Temático
- Grupo Objeto de Gasto
- Finalidad, Función y División

También permite al usuario elaborar sus propios reportes de ingresos, gastos y contables de acuerdo a sus necesidades.

Para el análisis de las finanzas municipales y la oportuna toma de decisiones, pone a disposición los siguientes tableros de indicadores:

ICFM Índice Consolidado Financiero Municipal:

Es una herramienta de análisis que permite a los funcionarios municipales realizar mediciones de los datos que registran en el -SICOIN GL-, con los cuales se puede interpretar la situación económico-financiera de la municipalidad durante uno o varios ejercicios fiscales.

Objetivos de Desarrollo Sostenible:

Se presenta el impacto de la Gestión Municipal desde la perspectiva de los Objetivos de Desarrollo Sostenible.

Actualmente ofrece a los usuarios municipales la oportunidad de realizar el pago de sus servicios públicos a través de internet.

Cobros en Línea:

Permite al vecino realizar sus pagos a través de tarjeta de crédito y/o débito, de cualquier servicio (agua, IUSI y arbitrios) que presta la Municipalidad, desde la comodidad de su casa o desde cualquier lugar en donde se encuentre; al ingresar en el ícono le permitirá:

- Pagar documento de cobro (Todos los Servicios)
- Pagar boleto de ornato
- Pagar multas de tránsito



También cuenta con una sección de noticias, biblioteca virtual y enlaces importantes.

Para acceder al Portal de Gobiernos Locales, escanea o haz click en el código QR:



ÍNDICE CONSOLIDADO FINANCIERO MUNICIPAL - ICFM -

12100201

EL PROGRESO

MUNICIPALIDAD DE GUASTATOYA







Calificación General

Gestión Financiera

73

Moderada

| | Puntuación máxima | | Resultado municipio |
|---|---|-----------|---------------------|
|  | Solvencia General | 30 | 14 |
| | Autonomía Financiera Municipal | 15 | 5 |
| | Dependencia Financiera Municipal | 6 | 1 |
| | Ahorro Operacional | 5 | 4 |
| | Relación de Recursos y Gastos - Sin Endeudamiento | 4 | 4 |
|  | Solvencia Financiera | 30 | 26 |
| | Liquidez Financiera | 5 | 5 |
| | Recursos por Endeudamiento | 5 | 5 |
| | Pasivo por Endeudamiento | 10 | 8 |
| | Pasivo con Acreedores | 10 | 8 |
|  | Dinamismo Económico | 15 | 11 |
| | Inversión por Habitante | 5 | 5 |
| | Recursos Propios por Habitante | 5 | 5 |
| | Pasivo por Habitante | 5 | 1 |
|  | Evaluación Presupuestaria | 25 | 22 |
| | Ejecución Presupuestaria de Ingresos | 6 | 6 |
| | Ejecución Presupuestaria de Egresos | 5 | 4 |
| | Relación de Gastos e Ingresos Ejecutados | 5 | 5 |
| | Ejecución por Tipo de Gasto | 6 | 5 |
| | Transferencias Presupuestarias | 3 | 2 |

Fuente: Reporte índice consolidado financiero municipal ICFM, 2023, Ministerio de Finanzas Públicas.

Para acceder al detalle anual sobre el ICFM escanea el siguiente código QR.



Ingresos

| Código y Clase de Ingreso | Código y Recurso de Ingreso | Recurso Auxiliar | | Presupuesto Vigente 2022 | Presupuesto Vigente 2023 |
|---|--|--|----------|-----------------------------|-----------------------------|
| 10000 INGRESOS TRIBUTARIOS | 10141 SOBRE LA TENENCIA DE PATRIMONIO | IUSI 2/1000 | Q | 75,000 | 110,000 |
| | | IUSI 6/1000 | Q | 900,000 | 800,000 |
| | | IUSI 9/1000 | Q | 200,000 | 250,000 |
| | | Multas IUSI 2/1000 | Q | 4,000 | 5,000 |
| | | Multas IUSI 6/1000 | Q | 35,000 | 25,000 |
| | | Multas IUSI 9/1000 | Q | 6,000 | 10,000 |
| | Total 10141 SOBRE LA TENENCIA DE PATRIMONIO | | Q | 1,220,000 | 1,200,000 |
| | 10224 REGALÍAS | Explotaciones mineras otros | Q | 45,000 | 45,000 |
| | Total 10224 REGALÍAS | | Q | 45,000 | 45,000 |
| | 10281 SOBRE ESTABLECIMIENTOS COMERCIAL | Abarroterías | Q | 100 | 100 |
| | | Almacenes de Mercadería en General | Q | 1,100 | 1,000 |
| | | Cantinas | Q | 100 | 100 |
| | | Carnicerías | Q | 100 | 100 |
| | | Depositos de Aguas Gaseosas | Q | 750 | 500 |
| | | Farmacias | Q | 2,000 | 600 |
| | | Gasolineras | Q | 100 | 100 |
| | | Otros Establecimientos Comerciales | Q | 300 | 300 |
| | | Refresquerías | Q | 300 | 300 |
| | | Tiendas | Q | 1,000 | 1,000 |
| | Total 10281 SOBRE ESTABLECIMIENTOS COMERCIALES | | Q | 5,850 | 4,100 |
| | 10282 SOBRE ESTABLECIMIENTOS DE SERVICIOS | Clinicas Medicas | Q | 200 | - |
| | | Funerarias | Q | 150 | 150 |
| | | Hoteles | Q | - | - |
| | | Parques Privados | Q | 3,000 | 10,000 |
| | | Salones de Belleza | Q | 300 | 200 |
| | | Talleres de Mecanica | Q | 150 | 150 |
| | Total 10282 SOBRE ESTABLECIMIENTOS DE SERVICIOS | | Q | 3,800 | 10,500 |
| | 10283 SOBRE ESTABLECIMIENTOS INDUSTRIAL | Molinos de Nixtamal | Q | 200 | - |
| | | Panaderías y Reposterías | Q | 100 | 100 |
| | | Talleres de Estructuras Metalicas | Q | 120 | 100 |
| | Total 10283 SOBRE ESTABLECIMIENTOS INDUSTRIALES | | Q | 420 | 200 |
| | 10284 SOBRE DIVERSIONES Y ESPECTÁCULOS | Cablevision | Q | 100,000 | 125,000 |
| | | Gimnasios | Q | - | 2,000 |
| | Total 10284 SOBRE DIVERSIONES Y ESPECTÁCULOS | | Q | 100,000 | 127,000 |
| | 10289 OTROS ARBITRIOS MUNICIPALES | Boleto de Ornato | Q | - | - |
| | | Multa del Boleto de Ornato | Q | 85,000 | 50,000 |
| | | Otros Arbitrios no Clasificados en Grupos Anteriores | Q | 14,000 | 10,000 |
| | | Valor Boleto de Ornato | Q | 400,000 | 350,000 |
| | Total 10289 OTROS ARBITRIOS MUNICIPALES | | Q | 499,000 | 410,000 |
| Total 10000 INGRESOS TRIBUTARIOS | | | Q | 1,874,070 | 1,796,800 |
| 11000 INGRESOS NO TRIBUTARIOS | 11290 TASAS Y LICENCIAS VARIAS | Licencias de Construcción | Q | 325,000 | 400,000 |
| | | Tasa municipal por alumbrado público | Q | 4,800,000 | 4,200,000 |
| | Total 11290 TASAS Y LICENCIAS VARIAS | | Q | 5,125,000 | 4,600,000 |

| | | | | | | | |
|--|---|---|----------|------------------|--|----------|------------------|
| 11410 DE EDIFICIOS Y VIVIENDAS | ALQUILERES DE CANCHAS DE GRAMILLA SINTETICA | | Q | - | | Q | - |
| | ARRENDAMIENTO DE LOCALES MERCADO 1 | | Q | 192,000 | | Q | 192,000 |
| | Arrendamiento de Edificios | | Q | 60,000 | | Q | 42,000 |
| | Arrendamiento de locales | | Q | - | | Q | - |
| | Arrendamiento de Otras Construcciones | | Q | - | | Q | - |
| | Arrendamiento de Salon Municipal | | Q | 3,000 | | Q | 6,000 |
| | Arrendamiento locales mercado central | | Q | 520,000 | | Q | 308,000 |
| | JACUZZI | | | | | Q | 8,000 |
| | LOCKERS | | | | | Q | 8,000 |
| | NA | | | | | Q | - |
| Total 11410 DE EDIFICIOS Y VIVIENDAS | | | Q | 583,000 | | Q | 564,000 |
| 11420 DE MAQUINARIAS Y EQUIPOS | Arrendamiento de Maquinaria de Construccion | | Q | 40,000 | | Q | 65,000 |
| | NA | | | | | Q | - |
| Total 11420 DE MAQUINARIAS Y EQUIPOS | | | Q | 40,000 | | Q | 65,000 |
| 11610 ORIGINADAS POR INGRESOS NO TRIBUTARIOS | Multas Administrativas | | Q | 25,000 | | Q | 1,000 |
| | Multas de transito | | Q | - | | Q | 60,000 |
| | NA | | | | | Q | - |
| Total 11610 ORIGINADAS POR INGRESOS NO TRIBUTARIOS | | | Q | 25,000 | | Q | 61,000 |
| 11710 ORIGINADOS POR INGRESOS NO TRIBUTARIOS | Intereses por mora multas de Transito | | Q | - | | Q | 1,000 |
| Total 11710 ORIGINADOS POR INGRESOS NO TRIBUTARIOS | | | Q | - | | Q | 1,000 |
| 11990 OTROS INGRESOS NO TRIBUTARIOS | Feria Titular | | | | | Q | - |
| | INGRESOS POR CONCEPTO DE DEPORTES | | Q | - | | Q | 175,000 |
| | NA | | | | | Q | - |
| | Otros ingresos | | Q | 85,000 | | Q | 2,000 |
| Total 11990 OTROS INGRESOS NO TRIBUTARIOS | | | Q | 85,000 | | Q | 177,000 |
| Total 11000 INGRESOS NO TRIBUTARIOS | | | Q | 5,858,000 | | Q | 5,468,000 |
| 13000 VTA. DE BIENES Y SERV. DE LA ADM. PÚBLICA | 13260 SERVICIOS ADMINISTRATIVOS MUNICIPALES | Altoparriantes | Q | - | | Q | - |
| | | Casetas en Terrenos Municipales | Q | 900 | | Q | 500 |
| | | Certificaciones de Matrimonios | Q | 100 | | Q | 100 |
| | | Certificaciones Varias | Q | - | | Q | 85,000 |
| | | Concesion de Drenajes | Q | 57,000 | | Q | 70,000 |
| | | Concesion de Servicios de Agua (Pajas de Agua) | Q | 75,000 | | Q | 110,000 |
| | | Deposito de Vehiculos Predio Municipal | Q | - | | Q | 500 |
| | | Estacionamiento de Vehiculos | Q | 150,000 | | Q | 250,000 |
| | | Estacionamiento en Mercados Terminales | Q | 50,000 | | Q | 70,000 |
| | | Fierros Para Marcar Ganado | Q | 2,300 | | Q | 3,000 |
| | | Fotocopias | Q | 1,000 | | Q | 1,000 |
| | | Instalacion de Agua Potable | Q | 24,000 | | Q | 20,000 |
| | | Instalaciones y reinstalaciones de Servicios Publicos | Q | - | | Q | - |
| | | Licencias | Q | 50,000 | | Q | 690,000 |
| | | NA | Q | - | | Q | - |
| | | Reconexion de Agua Potable | Q | 25,000 | | Q | 16,000 |
| | | Rotulos | Q | 12,000 | | Q | 12,000 |
| | | Titulos Propiedad Servicio de Agua | Q | 6,000 | | Q | 6,500 |
| Total 13260 SERVICIOS ADMINISTRATIVOS MUNICIPALES | | | Q | 453,300 | | Q | 1,334,600 |
| Total 13000 VTA. DE BIENES Y SERV. DE LA ADM. PÚBLICA | | | Q | 453,300 | | Q | 1,334,600 |

| | | | | | | |
|---|---|---|----------|-------------------|----------|-------------------|
| 14000 INGRESOS DE OPERACION | 14190 VENTA DE OTROS BIENES | NA | Q | - | Q | - |
| | | Venta de Agua Potable para Tanque | Q | - | Q | 500 |
| | | Venta de Cajas de Cemento | Q | 300 | Q | 25,000 |
| | | Venta de Medicina | Q | 180,000 | Q | 180,000 |
| | Total 14190 VENTA DE OTROS BIENES | | Q | 180,300 | Q | 205,500 |
| | 14240 SERVICIOS PÚBLICOS MUNICIPALES | Baños y Sanitarios Municipales | Q | 225,000 | Q | 335,000 |
| | | Canon de Agua | Q | 1,700,000 | Q | 1,300,000 |
| | | Cementerio | Q | 5,000 | Q | 6,000 |
| | | Exceso de Agua | Q | 1,020,000 | Q | 900,000 |
| | | Extracción de Ripio y Basura | Q | 100,000 | Q | 75,000 |
| | | Fletes con Vehículo Municipal | Q | 10,000 | Q | 35,000 |
| | | Gimnasio Municipal | Q | 2,000 | Q | 4,500 |
| | | Limpieza de Contadores de Agua | Q | 3,000 | Q | 3,000 |
| | | NA | Q | - | Q | - |
| | | Piso de Plaza | Q | 350,000 | Q | 375,000 |
| | | Poste Público | Q | 300 | Q | 100 |
| | | Rastros | Q | 22,000 | Q | 5,000 |
| | | Servicios de Drenaje | Q | 142,000 | Q | 190,000 |
| | | Turicentros | Q | 1,550,000 | Q | 1,500,000 |
| | Total 14240 SERVICIOS PÚBLICOS MUNICIPALES | | Q | 5,129,300 | Q | 4,728,600 |
| Total 14000 INGRESOS DE OPERACION | | | Q | 5,309,600 | Q | 4,934,100 |
| 15000 RENTAS DE LA PROPIEDAD | 15131 POR DEPÓSITOS INTERNOS | Intereses generados por Cuentas Monetarias | Q | 360,000 | Q | 480,000 |
| | Total 15131 POR DEPÓSITOS INTERNOS | | Q | 360,000 | Q | 480,000 |
| | 15310 ARRENDAMIENTO DE TIERRAS Y TERRENOS | Arrendamiento de Terrenos | Q | 200,000 | Q | 196,470 |
| | Total 15310 ARRENDAMIENTO DE TIERRAS Y TERRENOS | | Q | 200,000 | Q | 196,470 |
| Total 15000 RENTAS DE LA PROPIEDAD | | | Q | 560,000 | Q | 676,470 |
| 16000 TRANSFERENCIAS CORRIENTES | 16210 DE LA ADMINISTRACIÓN CENTRAL | Impuesto al Valor Agregado (IVA-PAZ) para Funcionamiento | Q | 9,800,000 | Q | 10,000,000 |
| | | IMPUESTO CIRCULACION DE VEHICULOS PARA FUNCIONAMIENTO | Q | 100,000 | Q | 95,000 |
| | | Situado Constitucional para Funcionamiento | Q | 3,000,000 | Q | 3,300,000 |
| | Total 16210 DE LA ADMINISTRACIÓN CENTRAL | | Q | 12,900,000 | Q | 13,395,000 |
| Total 16000 TRANSFERENCIAS CORRIENTES | | | Q | 12,900,000 | Q | 13,395,000 |
| 17000 TRANSFERENCIAS DE CAPITAL | 17110 DE PERSONAS Y UNIDADES FAMILIARES | De Personas P/Proyectos y Obras de Inversión | Q | 4,000 | Q | 3,000 |
| | Total 17110 DE PERSONAS Y UNIDADES FAMILIARES | | Q | 4,000 | Q | 3,000 |
| | 17210 DE LA ADMINISTRACIÓN CENTRAL | Impuesto al Valor Agregado (IVA-PAZ) Inversión | Q | 30,663,011 | Q | 32,703,000 |
| | | Impuesto de Circulación de Vehículos para Inversión | Q | 3,800,000 | Q | 3,705,000 |
| | | Impuesto Petrolero y sus Derivados para Inversión | Q | 1,200,000 | Q | 1,200,000 |
| | | NA | Q | - | Q | - |
| | | Situado Constitucional Para Inversión | Q | 30,683,916 | Q | 32,200,000 |
| | Total 17210 DE LA ADMINISTRACIÓN CENTRAL | | Q | 66,346,926 | Q | 69,808,000 |
| | 17220 DE ENTIDADES DESCENTRALIZADAS Y AUTÓNOMAS NO FINANCIERAS | CODEDE FONPETROL | Q | 90,000 | Q | - |
| | | CODEDE IVA PAZ | Q | 7,245,089 | Q | 8,892,815 |
| | | COLOCACIONES INTERNAS | Q | 841,000 | Q | - |
| | Total 17220 DE ENTIDADES DESCENTRALIZADAS Y AUTÓNOMAS NO FINANCIERAS | | Q | 8,176,089 | Q | 8,892,815 |
| Total 17000 TRANSFERENCIAS DE CAPITAL | | | Q | 74,527,015 | Q | 78,703,815 |
| 23000 DISMINUCIÓN DE OTROS ACTIVOS FINANCIEROS | 23110 DISMINUCIÓN DE CAJA Y BANCOS | Saldos de caja ingresos propios por explotaciones mineras | Q | 2,154 | Q | 551 |
| | | SC-Distribución de Petróleo y sus Derivados | Q | 163,416 | Q | 354,389 |
| | | SC-Impuesto Circulación de Vehículos | Q | 749,624 | Q | 603,286 |
| | | SC-Ingresos Ordinarios de Aporte Constitucional | Q | 3,995,964 | Q | 7,998,159 |
| | | SC-Ingresos Propios Municipales | Q | 1,431,586 | Q | 2,496,174 |
| | | SC-Ingresos Tributarios IVA-PAZ | Q | 10,021,979 | Q | 10,918,682 |
| | | SC-IUSI Funcionamiento (Por Admon. Mpal) | Q | 54,069 | Q | 47,422 |
| | | SC-IUSI Inversión (Por Admon. Mpal) | Q | 241,426 | Q | 43,339 |
| | Total 23110 DISMINUCIÓN DE CAJA Y BANCOS | | Q | 16,660,218 | Q | 22,462,002 |
| Total 23000 DISMINUCIÓN DE OTROS ACTIVOS FINANCIEROS | | | Q | 16,660,218 | Q | 22,462,002 |
| 24000 ENDEUDAMIENTO PÚBLICO INTERNO | 24430 DE ENTIDADES DESCENTRALIZADAS Y AUTÓNOMAS NO FINANCIERAS | Préstamos INFOM Fondos Propios | Q | 5,886,852 | Q | - |
| | Total 24430 DE ENTIDADES DESCENTRALIZADAS Y AUTÓNOMAS NO FINANCIERAS | | Q | 5,886,852 | Q | - |
| Total 24000 ENDEUDAMIENTO PÚBLICO INTERNO | | | Q | 5,886,852 | Q | - |

Egresos

| Municipalidad2 | Tipo de Gasto | Presupuesto Vigente 2022 | Presupuesto Vigente 2023 |
|---|--------------------------|--------------------------|--------------------------|
| EL PROGRESO - MUNICIPALIDAD DE GUASTATOYA | | Q 124,029,055 | Q 128,770,787 |
| | DEUDA PÚBLICA | Q 6,094,398 | Q 6,362,809 |
| | GASTOS DE FUNCIONAMIENTO | Q 29,565,424 | Q 31,754,866 |
| | INVERSIÓN | Q 88,369,233 | Q 90,653,112 |
| Total general | | Q 124,029,055 | Q 128,770,787 |



Ventanilla Única Municipal de Empleo - VUME -

Es un espacio de alianza estratégica con las municipalidades que tiene como objetivo brindar servicios que incrementen el perfil de empleabilidad de la población a nivel local, de tal manera que incrementen sus posibilidades de inserción laboral.

A través de las ventanillas, también se brinda a la población oportunidades de formación y capacitación técnica y otros servicios de los que el MINTRAB dispone, para que la población pueda acceder a estos de una forma más ágil desde su municipio.

Beneficios de la VUME



Para mayor
información,
escanea o haz
click en el
código QR:



Guastatoya, El Progreso Proceso para la implementación de la VUME en el municipio

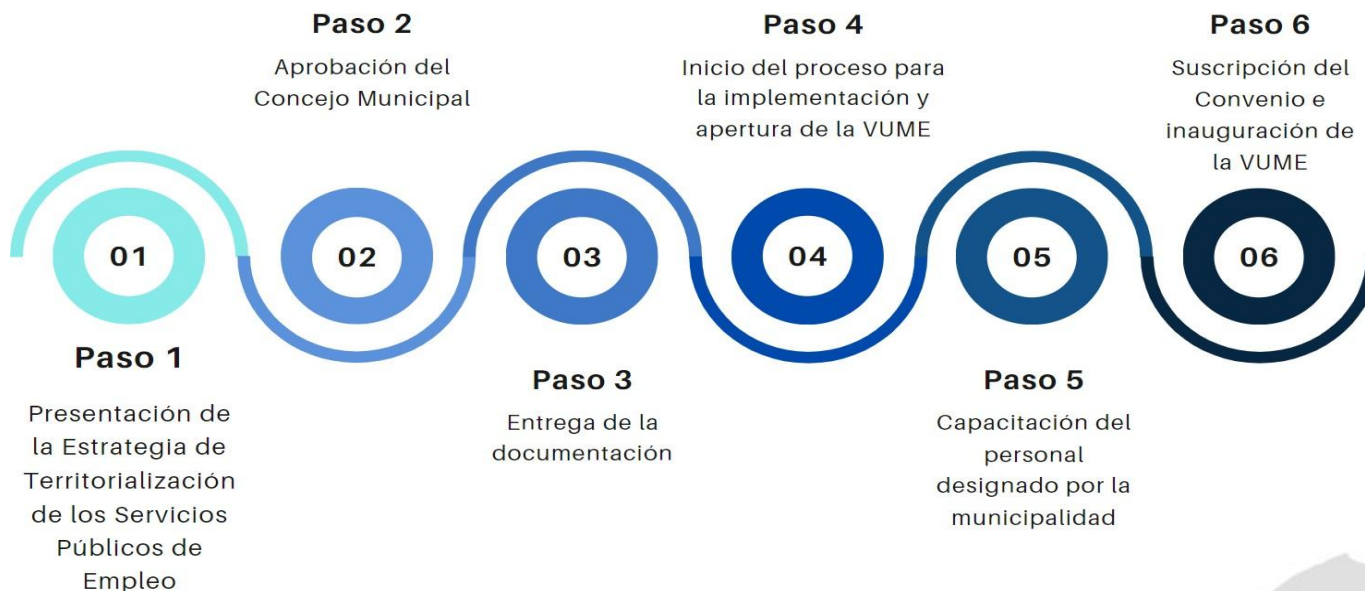

Suscripción del convenio de la VUME en el municipio:

- Se renovó el convenio el 18 de diciembre de 2020

Resultados obtenidos 2020-2023:



124 personas atendidas y orientadas



31 personas vinculadas al mercado laboral



Estrategia Nacional de Municipios y Comunidades Saludables

Línea de tiempo

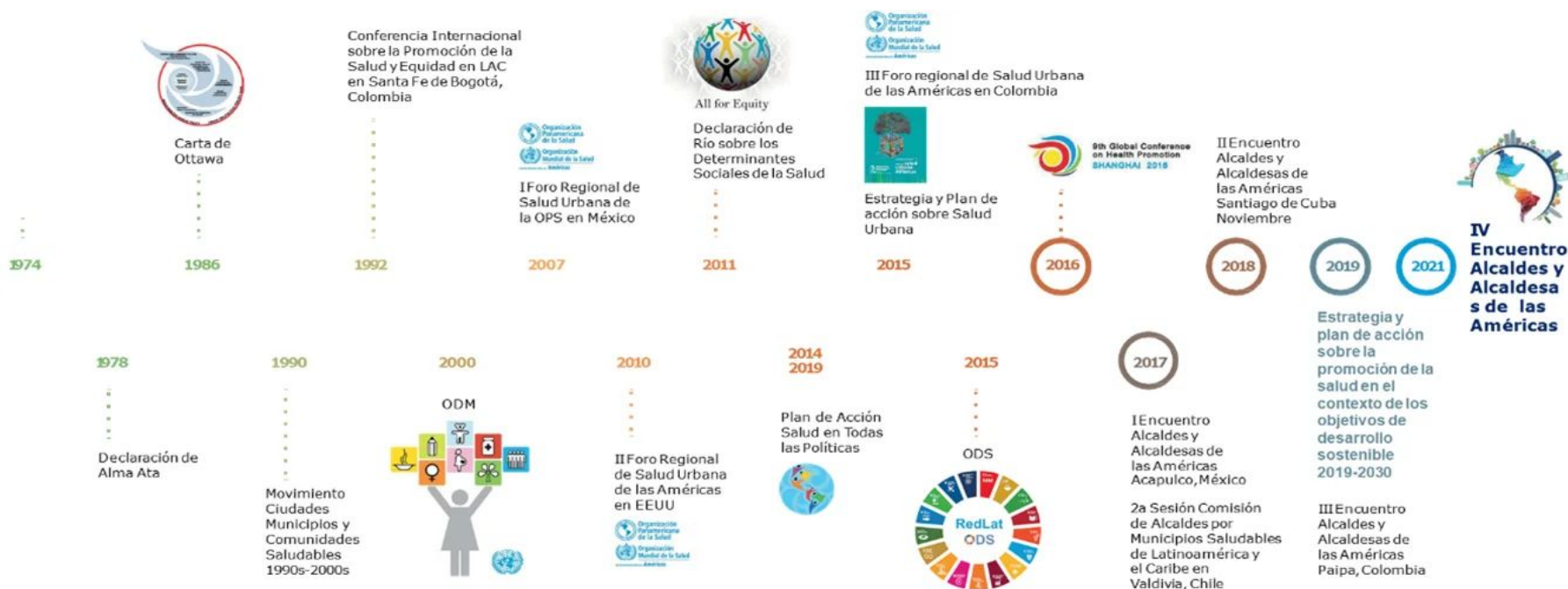

Fuente: Líneas Orientadoras para Municipios, Ciudades y Comunidades Saludables (MCCS) en la Región de las Américas (OPS/OMS, 2019).





Estrategia Nacional de Municipios y Comunidades Saludables

CONTENIDO

1. Municipio Saludable.
2. Intersectorialidad en Salud.
3. Mi municipio es sano. Entornos y estilos de vida Saludable.
4. Cero muertes maternas y Cero desnutrición en mi municipio.
5. Mi Municipio es verde.
6. Participación Social en Salud. Comunidades Saludables.
7. Gestión de Riesgo en Salud.

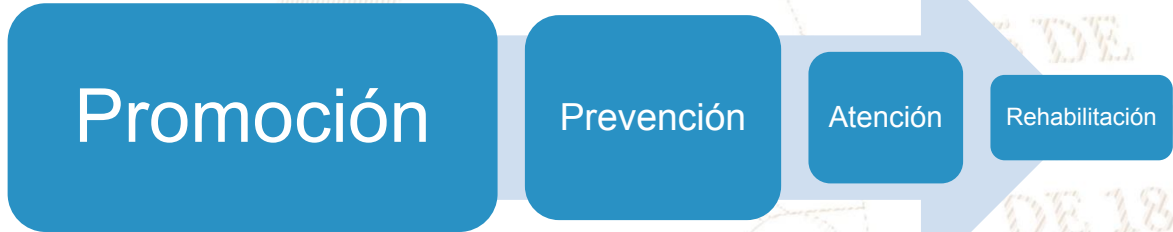

Situación Actual: Tratamiento de Aguas Residuales

OBLIGATORIEDAD MUNICIPAL



- Elaboración del Estudio Técnico de Aguas Residuales (ETAR) con el inventario de descargas del municipio, a más tardar el **30 de mayo de 2024**.
- Las municipalidades deberán cumplir con tener en operación, sistemas de tratamiento de las **2 descargas principales** a más tardar el **02 de mayo del 2025**.
- En el **02 de mayo 2027** deberán cumplir con tratar el 60% de sus descargas con los parámetros indicados en dicha etapa.
- En el **02 de mayo 2031** deberán cumplir con tratar el 100% de sus descargas con los parámetros indicados en dicha etapa.

Para la elaboración y actualización de los estudios técnicos se deberá de cumplir con el **Manual General del Reglamento de las Descargas y Reuso de Aguas Residuales y de la Disposición de Lodos. Acuerdo Ministerial Número 105-2008.**

Para el seguimiento y evaluación de aguas residuales y de aguas para reuso, los entes generadores deberán tomar a su costa, como mínimo, **dos muestras al año** y efectuar los análisis que correspondan de conformidad con los parámetros contenidos en el estudio técnico." **Artículo 49**

| | | | | | |
|---------------------|-------------|--|---------|---|---|
| Departamento | El Progreso | Estudio Técnico de Aguas Residuales | Vigente | Descargas que el Inventario Reporta | 3 |
| Municipio | Guastatoya | Plantas de Tratamiento en Operación | 2 | Plantas de Tratamiento sin Operación | 1 |

REGLAMENTO 164-2021

El Acuerdo Gubernativo 164-2021, **Reglamento para la Gestión Integral de Residuos y Desechos Sólidos Comunes** es un esfuerzo en conjunto del Organismo Ejecutivo, las Municipalidades y todos los habitantes de Guatemala para solucionar progresivamente una problemática que es conocida comúnmente como "Basura" a Nivel Nacional.



**ENTRÓ EN VIGENCIA
EL 11 DE AGOSTO DE 2021**

Escanea el Código QR o visita el sitio web www.marn.gob.gt/Reglamento-164-2021 para conocer a detalle los plazos y obligaciones que establece este Reglamento.

¿Quiénes son los entes que deben cumplir este Reglamento?

Estas son algunas de las consideraciones que debes tener en cuenta, si tú, como persona individual o jurídica, pública o privada, nacional o extranjera, desarrollas alguna de las siguientes actividades en cualquier parte del territorio del país:

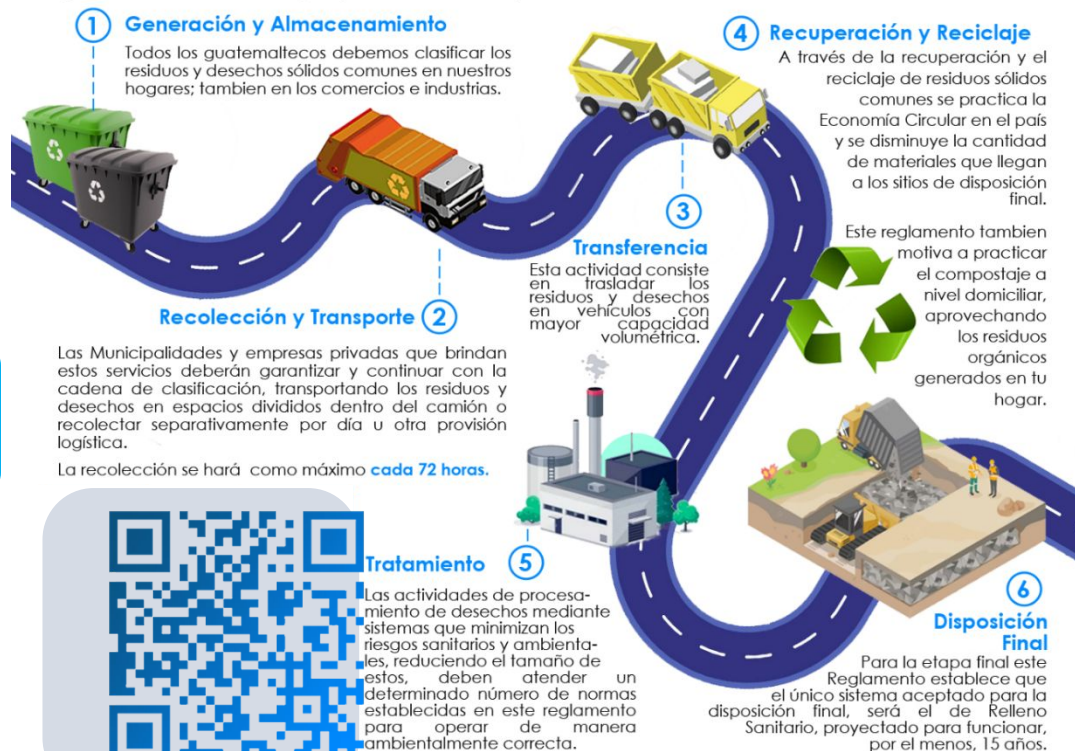

DE 1827

CLASIFICACIÓN DE LOS RESIDUOS Y DESECHOS SÓLIDOS COMUNES

El MARN invita a Clasificar los Residuos y Desechos Sólidos Comunes que generes en tu hogar, comercio, industria y cualquier espacio público del Municipio; según lo establecido en el Acuerdo Gubernativo 164-2021 para proteger el medio ambiente de tu entorno.



Escanea el Código QR para Descargar la Guía de Identificación Gráfica y conocer más sobre la Clasificación.



ORGÁNICO

¿Qué debo colocar en esta Clasificación?

Son productos de origen animal y vegetal, principalmente de los restos de alimentos, agricultura y jardinería. *Algunos ejemplos:*



INORGÁNICO

¿Qué debo colocar en esta Clasificación?

Son productos que no están compuestos de materia vegetal o animal y son de difícil descomposición por microorganismos. *Algunos ejemplos:*



Todos los demás residuos que se contaminen con aceites, líquidos y otros materiales que les haga perder el potencial de ser reciclados.



RECICLABLE

¿Qué debo colocar en esta Clasificación?

Algunos ejemplos:



Información Agroclimática



Para acceder al detalle de la información,
escanea el código QR.



Generalidades

Documento elaborado por el equipo de trabajo conformado por los departamentos de: El Centro de Información Estratégica Agropecuaria, Laboratorio de Información Geográfica, Cobertura Vegetal y Uso de la Tierra, y Departamento de Suelos, de la Dirección de Información Geográfica, Estratégica y Gestión de Riesgos -DIGEGR- del Ministerio de Agricultura, Ganadería y Alimentación -MAGA-.

Características del municipio:

- Geográficas
- Biofísicas
- Productivas

Temáticas:

- Mapa de características geográficas y biofísicas
- Capacidad de uso de la tierra
- Series de suelos (Simmons 1,959)
- Descripción de las principales características
- Condiciones climáticas
- Cobertura vegetal y uso de la tierra año 2,020
- Fechas promedio de etapa fenológica ciclo de primera (cultivo de maíz/ frijol).

Se exponen las **potencialidades** y **limitaciones** del municipio en forma general.

INFORMACIÓN AGROCLIMÁTICA

Municipio de Guastatoya, El Progreso

Características geográficas y biofísicas

El municipio se localiza al Centro del departamento; con las colindantes siguientes:

- Al Norte:** Con los municipios de Morazán y San Agustín Acasaguastlán.
- Al Sur:** Con los municipios de Sansare y Jalapa del departamento de Jalapa.
- Al Este:** Con los municipios de El Jícaro y San Pedro Pinula del departamento de Jalapa
- Al Oeste:** Con el municipio de Sanarate.

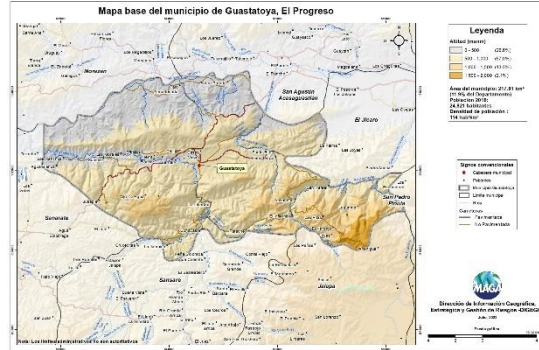

Capacidad de Uso de la Tierra

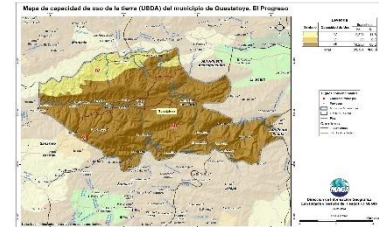

La Capacidad de Uso de la Tierra indica la aptitud natural de uso del suelo y conforme a la misma, se reconocen cuatro clases: Agrícola (I, II, III y IV), Agroforestal (VI), Forestal (VII) y de Conservación de la Biodiversidad y Fuentes de Agua (V y VIII). El estudio de Capacidad es a nivel de reconocimiento (1:250,000), por lo que a nivel de municipio se requiere de estudios semidetallados (1:50,000).

Serie de suelos

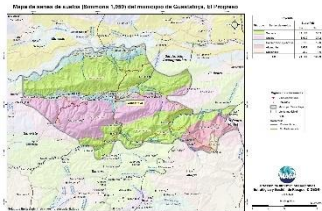

Respecto a las principales características de los suelos, estos provienen principalmente esquistos arcillosos y calizas, presentan relieves inclinados, con buen drenaje, alta fertilidad y alto peligro de erosión.

Condiciones Climáticas

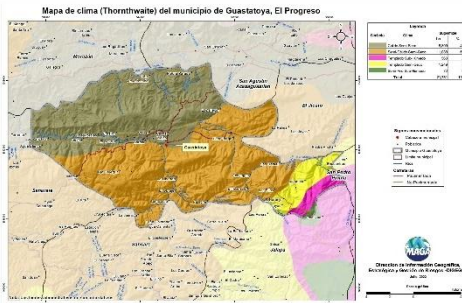

Respecto a condiciones climáticas predomina el clima Semi-Cálido (20.8–24.3°C) con el 50.9% seguido del Cálido (24.4-27.8°C) con un 40.4%, Templado (17.7-20.7°C) 8.3% y Semi-frío (13.3-17.0°C) con 0.4%

Con respecto a la humedad, predomina el régimen Semi-Seco con un 97%, (con un rango de 601 a 1,000 mm de lluvia anual).

Dada la distribución de la precipitación pluvial, en época seca (noviembre a mayo) se requiere de riego.

Dentro de las principales amenazas naturales está la ocurrencia a Sequías con una categoría Muy Alta (julio y agosto), (MAGA, 2012).

Cobertura Vegetal y Uso de la Tierra

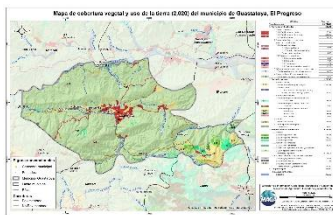

Con base al estudio más reciente del MAGA, del año 2020, los principales usos de la tierra son:

- Territorios artificializados 2.70%: Zonas urbanizadas, zonas industriales o comerciales y redes de comunicación, minas, escombreras y zonas en construcción y zonas verdes artificiales, no agrícolas.
- Territorios agrícolas 7.85%: Cultivos anuales (maíz y frijol), hortalizas (zanahoria, coliflor, brócoli, papa y apio), frutales (aguacate hass, manzana, melocotón, arándanos, fresa y ciruela), otros cultivos que se adapten al clima semifrío.
- La presencia de Bosques (mixto, latifoliado y conífero) es de un 2.41%. Predomina en un 83.15% la categoría de Vegetación arbustiva baja.

Fecha promedio de etapa fenológica (cultivo de maíz / frijol)



¿Qué son?

Son centros en donde se imparten cursos de capacitación técnica laboral y formación emprendedora; en espacios físicos proporcionados por la comunidad, municipalidades, organizaciones no gubernamentales, iglesias y otros.

¿Cuál es su objetivo?

Contribuir al desarrollo de oferta formativa vinculada a familias ocupacionales y cualificaciones con significación en el empleo, que proporcione la formación adecuada a personas jóvenes y adultas para su inserción en el mercado productivo y que responda a la demanda laboral.

Alianzas

Se realizan alianzas con municipalidades y otras organizaciones quienes proveen espacio físico y equipo para implementar los cursos.

También el Ministerio de Educación a través de la Dirección General de Educación Extraescolar, facilita equipo en diversas áreas e instructores para atender a los estudiantes.





Oportunidades

- Capacitarse en áreas técnicas con demanda productiva.
- Desarrollo de competencias para la vida, el trabajo y la formación emprendedora como ejes transversales para fortalecer la empleabilidad.
- Desarrollo de habilidades blandas en los jóvenes y adultos que participan en los cursos de formación.
- Disminución de la brecha entre educación y empleo a través de los cursos de formación.





¿Qué son?

Son centros de formación y capacitación extraescolar, asociadas al área agropecuaria en donde el campo o parcela de tierra es el espacio de aprendizaje, en el cual los participantes aprenden, fortalecen y tecnifican sus conocimientos y capacidades con la orientación de especialistas técnicos para el aprovechamiento de los recursos en el marco del Programa de Alimentación Escolar, PAE.

¿Cuál es su objetivo?

Promover buenas prácticas agropecuarias a través de la formación y capacitación, desarrollando competencias asociadas al área agrícola y pecuaria para tecnificar capacidades técnicas de los participantes para constituirse en proveedores del Programa de Alimentación Escolar, para obtener el certificado de Productor Agropecuario con Especialidad en Alimentación Escolar.

Alianzas

Se realizan alianzas con municipalidades y otras organizaciones gubernamentales y no gubernamentales quienes: autorizan y gestionan el uso de un espacio físico de terreno, proporcionan insumos, servicios básicos y personal para mantenimiento.

- Certificación de la formación modular a través del Programa Centros Municipales de Capacitación y Formación Humana, CEMUCAF.
- Certificación de la Competencia Técnico Laboral para acreditar “Productores Agropecuarios con Especialidad en Alimentación Escolar.
- Dotación de Módulos Formativos físicos o digitales para el desarrollo de procesos formativos.
- Transferencia Metodológica a técnicos de las ETCAE.





Oportunidades

- Formación, capacitación y tecnificación.
- Productores locales acreditados y certificados en competencias agropecuarias.
- Desarrollo comunitario y reactivación de la economía local.
- Reducción de barreras de género.
- Empoderamiento de la mujer.
- Prevención de la migración irregular.
- Desarrollar habilidades de lectoescritura y matemática funcional, así como completar sus ciclos educativos a través de modalidades flexibles.
- Vínculo entre las OPF y Productores Locales para la provisión y suministro de alimentos como lo establece la Ley de Alimentación Escolar.





¿Qué son?

Son espacios comunitarios educativos que, mediante el uso de herramientas tecnológicas y metodologías innovadoras, facilitan a la población educativa el desarrollo y fortalecimiento de procesos formativos pertinentes a su contexto y necesidades. Está dirigido para estudiantes del Sistema Educativo Nacional.



Alianzas

- ✓ Se gestiona la firma de convenio con las Municipalidades por 5 años para que apoyen con el espacio físico, pago de internet, energía eléctrica y seguridad.
- ✓ El Ministerio de Educación designa al instructor y facilita el equipamiento en coordinación con la cooperación.



¿Cuál es su objetivo?

Propiciar el desarrollo de la población a través de procesos de aprendizajes significativos, autónomos y colaborativos, mediante el uso de herramientas tecnológicas, en un modelo educativo flexible, pertinente y de calidad.





Oportunidades

- Iniciar o continuar estudios en forma gratuita en el Programa Nacional de Educación Alternativa PRONEA
 - En el Nivel de Educación Primaria (de 13 años en adelante)
 - Nivel de Educación Media ciclo básico (de 15 años en adelante) y diversificado (de 17 años en adelante).
 - Avanzar a su propio ritmo.
 - Si ha extraviado su papelería de estudios, puede solicitar una evaluación por suficiencia para acreditar su formación y continuar estudiando.
- Acceso a computadoras e internet en forma gratuita para procesos formativos.
- Acompañamiento por parte de un tutor.



LIBERTAD
15 DE
SEPTIEMBRE
DE 1821

Análisis de seguridad en el municipio de Guastatoya

Tendencia histórica de la incidencia criminal



Hechos delictivos comparados

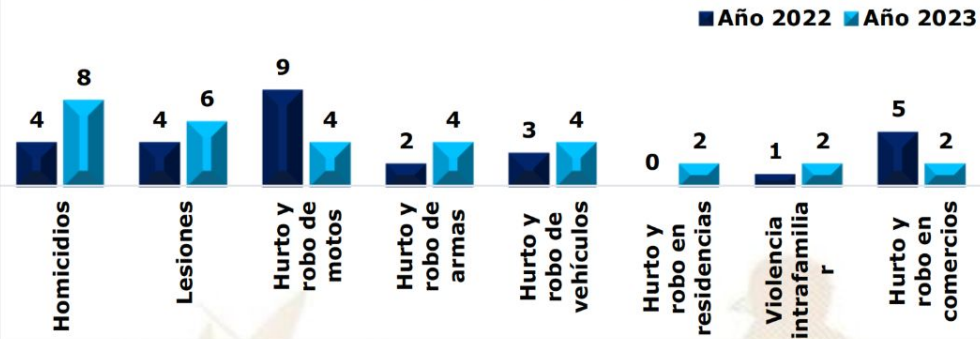

Análisis:

- ❑ En el ranquin de criminalidad, el municipio de Guastatoya se ubica en la 41ª posición a nivel nacional.
- ❑ En el año 2023, homicidios registra un incremento del 100% en comparación con el año 2022.
- ❑ En el año 2023 se reporta un incremento de 2 lesiones, en comparación con el año 2022, lo que representa el 50%.
- ❑ Los hechos registrados han ocurrido los días martes, sábado y domingo, en horario de 16:00 a 23:00 horas.
- ❑ Focalización de los servicios institucionales: en todo el sector poblacional de este municipio, tanto en comercios, mercados, terminales de buses, centros educativos, centros religiosos, centros recreativos y agencias bancarias, aldeas, se brinda seguridad sobre la Ruta al Atlántico, del kilómetro 62 hacia el kilómetro 74.
- ❑ Las rutas que se comunican con el municipio son: Ruta al Atlántico en el Kilómetro 62, colinda con el municipio de Sanarate, así mismo en el Kilómetro 74 con El Rancho y las Champas.
- ❑ Los principales actores que generan la criminalidad se encuentran las clicas siguientes: barrio 18 y Los Crazy Gangsters, LCG - B18.

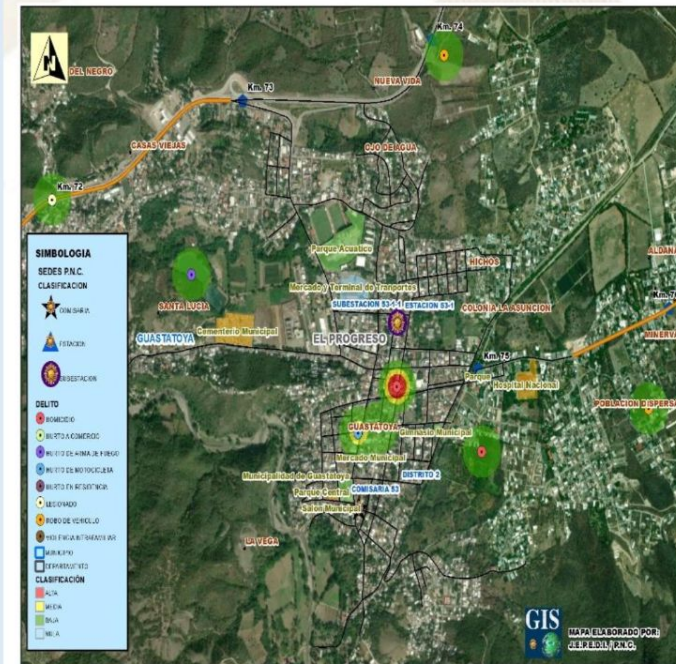

Gestión integral de la seguridad

❑ **Objetivo institucional en el municipio**

Realizar actividades operativas (patrullajes, puestos fijos y operativos policiales) en los lugares donde se han registrado hechos negativos y donde exista más aglomeración de personas (plazas, mercados, paradas de buses, eventos deportivos u otros), para garantizar la vida, la integridad física y la seguridad de las personas y sus bienes.

❑ **Servicios policiales**

| Dependencia policial | Talento humano | Recurso de movilidad | | Tasa de policías por habitantes | Kilómetros que recorre cada unidad policial |
|---|----------------|----------------------|--------------|---|---|
| | | Vehículos | Motocicletas | | |
| Subestación 53-11, Guastatoya | 65 | 4 | 8 | Se dispone de 23 policías por cada 10,000 habitantes. | 1 unidad policial cubre 21K ² de demarcación |
| Otras dependencias policiales de apoyo | | | | | |
| Delegación de la Subdirección General de Prevención del Delito | 12 | 1 | 0 | | |
| Delegación de la División Nacional contra el Desarrollo Criminal de las Pandillas | 16 | 2 | 0 | | |
| Delegación de la División Especializada en Investigación Criminal | 15 | 2 | 3 | | |
| Delegación de la División de Protección a la Naturaleza | 3 | 1 | 1 | | |

❑ **Coordinación interinstitucional**

- ✓ Con instituciones del sector justicia, salud, educación y autoridades locales.
- ✓ La Policía Nacional Civil realiza patrullajes de seguridad ciudadana y puestos de control en conjunto con elementos del Ejército.

Sistema de Información Cultural - SIC -

¿Qué es el Sistema de Información Cultural SIC?

Es una herramienta virtual al servicio de la sociedad. Registra, sistematiza y difunde información sobre la cultura diversa de nuestro país a nivel nacional.

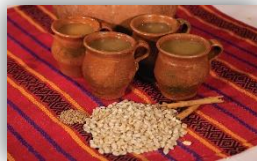

MUNAG
Museo Nacional de Arte de Guatemala
The明珠 of Guatemalan Culture



¿Qué encontramos en el SIC?

Información de más de 500 lugares del patrimonio cultural y natural, más de 130 recetas de gastronomía tradicional; manifestaciones de la espiritualidad y religiosidad popular; escuelas y universidades de arte y cultura; legislación cultural; premios y reconocimientos para artistas, académicos y gestores culturales.

Una biblioteca virtual, noticias, vídeos culturales... y mucha más información de la rica y variada cultura de Guatemala.

Registro Nacional de Artistas - RENART -

En el SIC también se encuentra el **Registro Nacional de Artistas RENART:**

- El RENART permite conocer cuántos artistas hay a nivel nacional. Apoyar a visibilizarlos y ampliar posibilidades de ofertar sus servicios artísticos.
- Actualmente hay más de 5,300 artistas registrados de los diversos municipios de Guatemala.
- Cada artista se registra por iniciativa y voluntad propia. Al registrarse recibe una certificación llamada **Número Único de Artistas -NUA-**. Este certificado puede ser utilizado convenientemente para gestionar apoyos en el Ministerio de Cultura y Deportes, y en otras instituciones nacionales y extranjeras.
- En el SIC el artista encontrará un tutorial que le guiará para registrarse en el RENART.



sicultura.gov.gt



La información cultural en el SIC, se puede encontrar desglosada por municipios:

Por ejemplo, en el municipio de **Guastatoya**, departamento de El Progreso, se encuentra la siguiente información de sus recursos culturales:

| Tipo de recurso cultural registrado | Cantidad |
|--|----------|
| Patrimonio Cultural Material o Tangible (Bienes inmuebles, muebles y sitios arqueológicos) | 0 |
| Patrimonio Cultural Inmaterial o Intangible (Arte Tradicional, Gastronomía Conocimientos y Oficios Tradicionales, etc.) | 0 |
| Patrimonio Natural (Reservas de la biósfera, monumentos naturales, reservas y parques nacionales, etc.) | 0 |
| Arte (Grupos artísticos y Artesanos) | 1 |
| Educación y Formación Cultural (Academias de Arte, Academias de Idiomas, Centros de Investigación, Conservatorios de Música, etc.) | 0 |
| Espacios Culturales (Centros Culturales, Museos, Teatros y Auditorios, Bibliotecas, etc.) | 0 |
| Gestión Cultural (Asociaciones Culturales, Comités de Cultura, Fundaciones Culturales, Cofradías y Hermandades, etc.) | 0 |
| Casa de Desarrollo Cultural | 0 |

¿Cuántos artistas hay en mi municipio?

Cada municipio, puede conocer quiénes, cuántos y dónde están sus artistas a través del **RENART**.

En el municipio de **Guastatoya**, departamento de El Progreso, están registrados **9 artistas**: de artes escénicas, música, literarias y visuales.

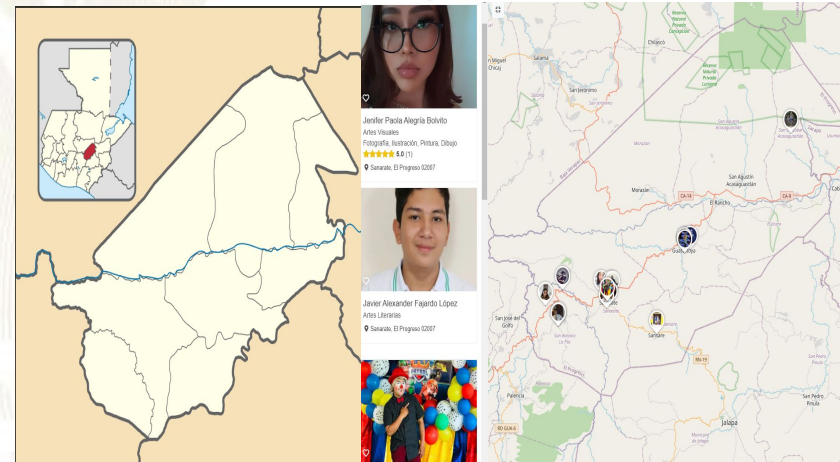

Oficinas Municipales de Agua y Saneamiento - OMAS -

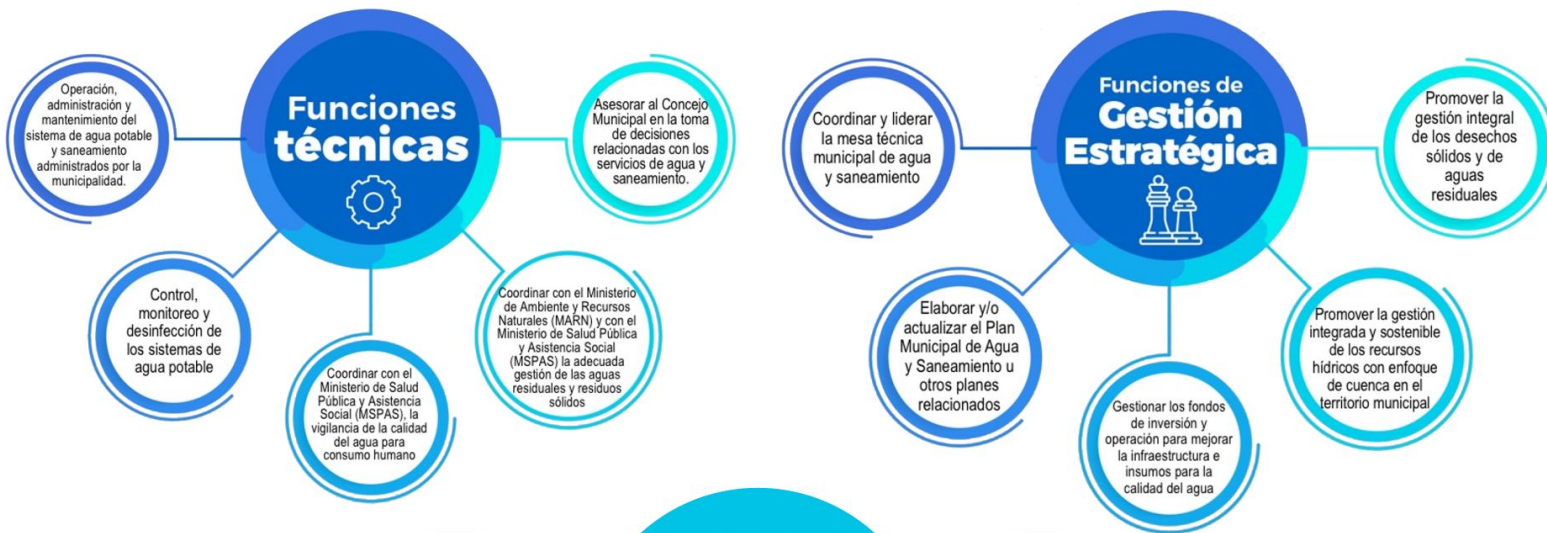

Inventario de atractivos turísticos



- ❖ Es la herramienta que registra ordenadamente los factores físicos y culturales de los atractivos turísticos, conformando la oferta turística del país. Se elabora en 2 fases: 1) registro de la información (categorización), 2) evaluación de los recursos (jerarquización).
- ❖ Los atractivos turísticos están clasificados en 5 jerarquías:
 - ❖ Los atractivos jerarquía 5 presentan rasgos excepcionales de interés y valor mundial, de gran significancia para el mercado turístico internacional y que atraen un flujo importante de visitantes.
 - ❖ Los atractivos jerarquía 4 son aquellos con características singulares y representativos para la región Centroamérica y visitantes nacionales, ya sea por sí solo o en conjunto con otros recursos contiguos y aptos de aprovecharse.
 - ❖ Los atractivos jerarquía 3 presentan algún rasgo llamativo de representatividad nacional. Son oferta complementaria para visitantes internacionales.
 - ❖ Los atractivos jerarquía 2 representan oferta para turistas del departamento o región donde se ubica, se encuentran en lugares donde no se han desarrollado facilidades turísticas complementarias. (hoteles, restaurantes, otros servicios).
 - ❖ Los atractivos jerarquía 1 son oferta para turistas del mismo municipio.

Para el municipio de Guastatoya, departamento de El Progreso, se registra en el inventario, la siguiente información de los atractivos turísticos.

| RECURSO TURÍSTICO | TIPO | SUBTIPO | JERARQUÍA |
|----------------------------|-----------------|-----------------|-----------|
| Parque Acuático Guastatoya | Socioeconómicos | Parque Acuático | 2 |

La actualización del registro y evaluación de los atractivos turísticos se realiza por medio del departamento de Planeamiento turístico de INGUAT.

Oficinas Municipales de Agua y Saneamiento - OMAS -



¿Qué es una Oficina Municipal de Agua y Saneamiento –OMAS–?



Es la oficina técnica municipal creada con el propósito de fortalecer la gestión sostenible y la prestación de los servicios de agua potable y saneamiento.

- Agua potable
- Aguas residuales (negras)
- Residuos y desechos sólidos (basura)



OMAS Beneficios de contar con una OMAS

1



ECONÓMICOS

Mejora la recaudación por la prestación de los servicios de agua y saneamiento

POLÍTICOS

Reduce conflictos sociales mejorando la gobernabilidad e integridad.



2

3



TÉCNICOS

Optimiza la coordinación interinstitucional

SOCIALES

Contribuye a la reducción de índices de desnutrición, mejora la salud y el bienestar general de la población



4

PLANTA TURÍSTICA REGISTRADA

- ❖ Se registran establecimientos de hospedaje, agencias de viajes, academias de español, transporte turístico terrestre y guías de turistas. A través de este registro cada municipio puede conocer cuántos y cuáles empresas y servicios turísticos están registrados y dónde están ubicados.
- ❖ En el sitio <https://registro.inguat.gob.gt/> se puede consultar el directorio de servicios turísticos registrados, así como los formularios y requisitos para solicitar la inscripción.

- ❖ Para incrementar el nivel de calidad de los servicios turísticos el INGUAT otorga a las empresas registradas y a los restaurantes que cumplen con los requisitos de la normativa técnica, los distintivos “sello Q”, “sello Q Verde” y “bioseguridad turística”.

Escanea el código QR para acceder al registro de servicios turísticos:



En el municipio de GUASTATOYA, departamento de EL PROGRESO, se registra:

SERVICIOS TURÍSTICOS

12 Establecimientos de Hospedaje, siendo 4 de ellos **Aptos para la Actividad Turística** con disponibilidad de 67 Habitaciones y 188 Plazas Cama.

1 Agencias de Viajes.

0 Guías de Turistas.

6 Empresas de Transporte Turístico Terrestre con disponibilidad de 13 unidades y un total de 482 asientos.

No cuenta con Academias de Enseñanza de Español como Segundo Idioma.

DISTINTIVOS DE CALIDAD

Los Distintivos de Calidad y Sostenibilidad Turística son otorgados a los servicios turísticos que garantizan a sus clientes, la implementación de un proceso de mejora continua y el cumplimiento de estándares de calidad y sostenibilidad en sus operaciones.

Los servicios turísticos que cuentan con este Distintivo que otorga el INGUAT de manera gratuita, han pasado por un proceso interno en donde se establecen controles en los procesos y servicios, para la satisfacción de los turistas, así como la seguridad y confort de las instalaciones.

Para mayor información: calidad.turistica@inguat.gob.gt

Política para la Generación y Recaudación de Ingresos Propios – PGRIP-

Contexto

En el 2022, INAP asistió técnicamente a 106 municipalidades para la elaboración de la **Política para la Generación y Recaudación de Ingresos Propios**, con el objetivo de que cuenten con un documento que contenga lineamientos que les permitan **mejorar la recaudación de ingresos propios convencionales y no convencionales**.

Política para la Generación y Recaudación de Ingresos Propios – PGRIP-

Aunque las propuestas de PGRIP han sido diseñadas según las necesidades de cada contexto, **todas parten de una matriz común en la que se expone:**



Esquema General de PGRIP

| | |
|---|---|
| Auto diagnóstico financiero de la municipalidad | Muestra los déficits presupuestarios y de las brechas que se generan por la falta de ingresos propios, identificando las tasas, arbitrios e impuestos que la municipalidad puede cobrar pero que no está cobrando y las razones por las cuales no lo hacen. |
| Identificación de Potenciales | Fuentes potenciales de ingresos no convencionales que permitan diseñar estrategias para hacer efectiva su recaudación. |
| Lineamientos para la generación de ingresos convencionales | Evaluación de los ingresos propios convencionales que la municipalidad está dejando de percibir, propuestas de mecanismos para mejorar los ingresos (Arbitrios, tarifas e impuestos que puede cobrar la municipalidad de acuerdo a la normativa vigente). |
| Lineamientos de acción para ingresos no convencionales | Propuesta de los ingresos no convencionales que se pueden obtener en base al potencial económico y los recursos físicos y naturales disponibles en el municipio, así como de los mecanismos que se pueden aplicar para generar estos ingresos. |



Monitoreo Índice de Gobernanza en Seguridad Alimentaria y Nutricional (SAN)

Esta herramienta tiene como finalidad la autoevaluación del desempeño de la COMUSAN y la calidad de su gestión, asimismo conocer las potencialidades y áreas a mejorar de dicha comisión en un momento determinado, definiendo un índice de gobernanza en SAN que permita la toma de decisiones consensuadas y oportunas por la COMUSAN.



Esta herramienta consiste en una aplicación que por medio de algoritmos, combina datos de 31 variables y 7 indicadores para definir un Índice de Gobernanza en SAN.



Participación: **6 variables**
Equidad: **5 variables**
Transparencia: **3 variables**
Eficiencia: **4 variables**
Capacidad de respuesta institucional: **8 variables**
Coordinación: **3 variables**
Marco regulatorio: **2 variables**



El Índice de Gobernanza se clasifica en tres niveles:

-  Nivel débil de Gobernanza en SAN: **Entre 0% y 49.99%**
-  Gobernanza en SAN aceptable: **Entre 50% y 79.99%**
-  Gobernanza en SAN totalmente aceptable: **Entre 80% y 100%**

Municipio de Guastatoya

| | | | | |
|-------------|-------|-----------------------|-------------------|------|
| Información | Datos | Ranking Departamental | Ranking Municipal | Mapa |
|-------------|-------|-----------------------|-------------------|------|



Monitoreo de Gobernanza en SAN



Año
2023

Cuatrimestre
q1

Departamento
El Progreso

Municipio
Guastatoya

- Débil entre 0% y 49.99%
- Aceptable entre 50% y 79.99%
- Totalmente Aceptable entre 80% y 100%

Índice de Gobernanza en SAN
77%

Gobernanza Aceptable en SAN

Resumen de Indicadores

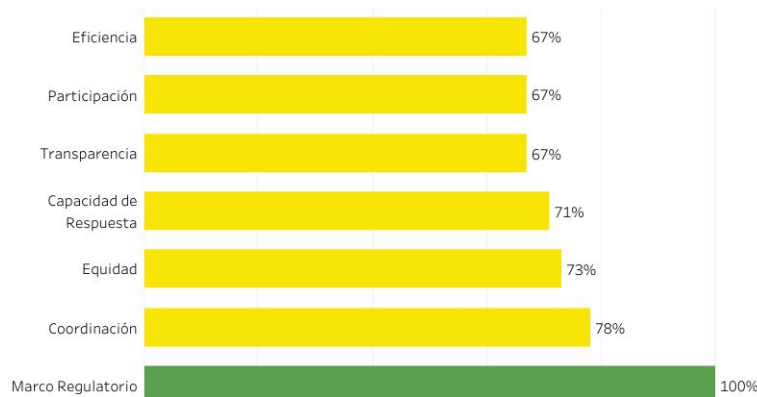

Mapa de Ubicación



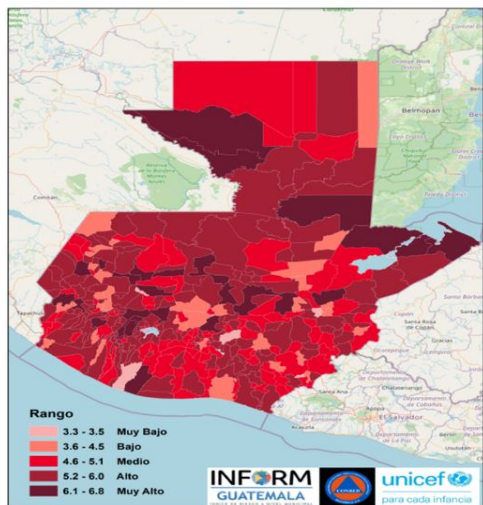

Estructura



GUASTATOYA, EL PROGRESO

Clasificación de Riesgo

MEDIO

El municipio presenta recurrencia de eventos naturales y degradación ambiental, con factores que reflejan vulnerabilidad y falta de capacidades / recursos para la respuesta ante eventos de distinto origen.

Índice de Riesgo de Desastres

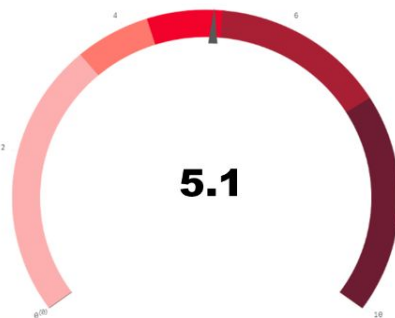

Mapa municipal

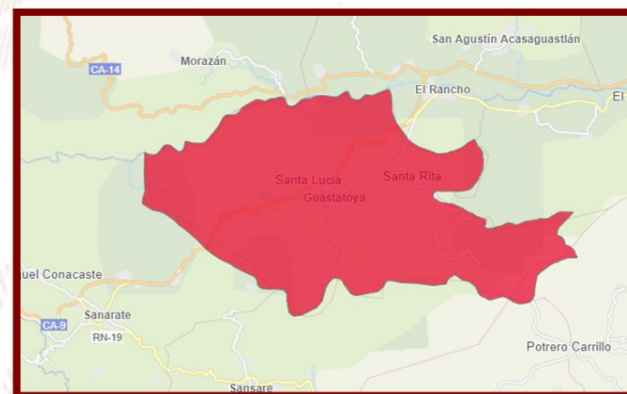

Escala 0—10



INFORM Guatemala, es una herramienta nacional, abierta, objetiva y transparente que sirve para valorar el riesgo de desastres, a partir de la identificación de amenazas, vulnerabilidades y capacidades de respuesta en los 340 municipios del país.

SIMPLIFICA e INTEGRA
Información sobre el riesgo de
desastres a nivel municipal en
Guatemala

TOMA DE DECISIONES



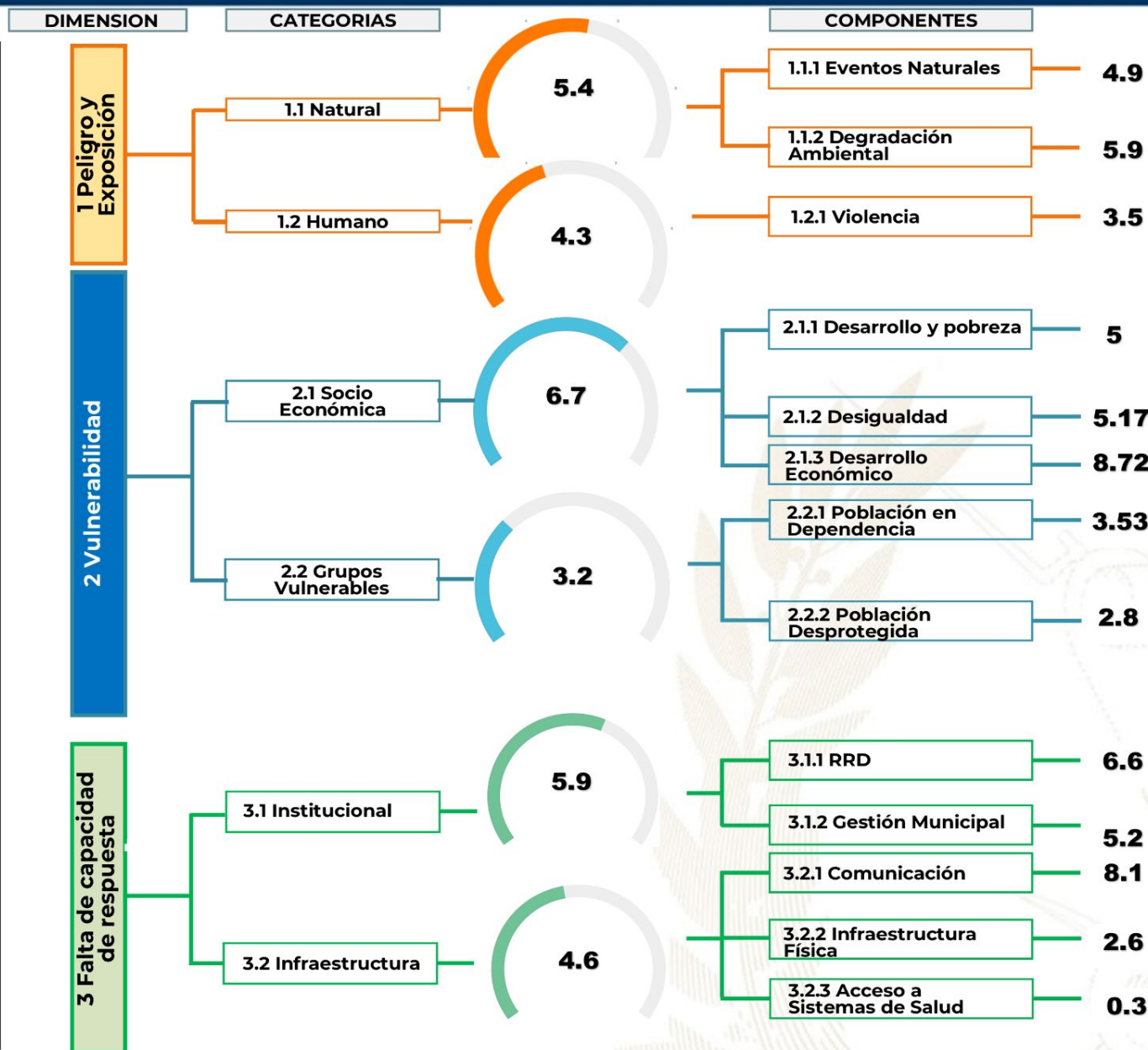

Procesos importantes para seguimiento:

- Ordenamiento territorial
- Plan Municipal de Respuesta
- Marco Nacional de Recuperación
- Normas para la Reducción de Desastres 1-4
- AGRIP
- Conformación de Coordinadoras para la Reducción de Desastres.
- Integración de Instancias Municipales para la Gestión Integral del Riesgo de Desastres.



Escala de 0—10 (menor a mayor índice de acuerdo a la metodología INFORM GT).

Oferta Programática Dirigida a los Gobiernos Locales

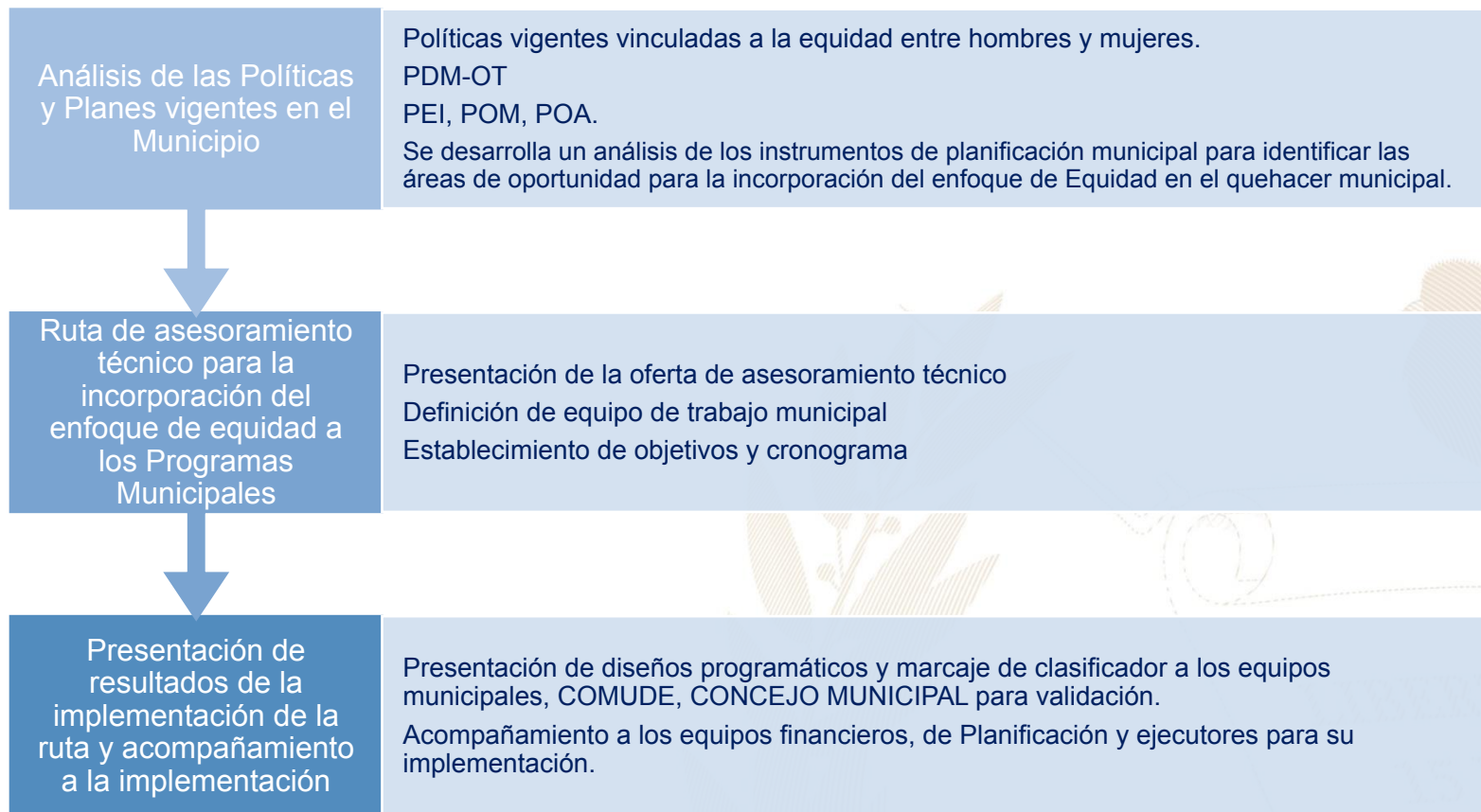

Más información aquí

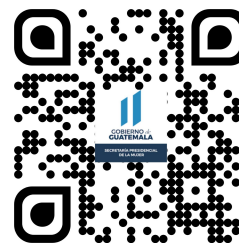
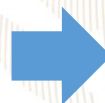

Guastatoya , El Progreso



Educación, capacitación y formación

- Brindar información, asesoría y orientación a las mujeres del municipio, especialmente sobre sus derechos.
- Coordinar con las instituciones del gobierno central las acciones y políticas públicas relacionadas con los derechos de las mujeres.
- Se desarrollan talleres, diplomados, capacitaciones, cursos sobre perspectiva de género, violencia sexual, empoderamiento de las mujeres, violencia intrafamiliar.



Emprendimiento y/o productividad

- Promover las capacidades productivas de las mujeres contribuyendo a su mejor calidad de vida.
- Promover cursos de capacitación en diferentes áreas productivas que les permitan acceder al campo laboral y al microemprendimiento.



Asistencia social

- Gestión y coordinación de apoyo en servicios médicos, terapias psicológicas, jornadas médicas, transferencias monetarias y entrega de alimentos, coordinación del servicio médico de ambulancia para la atención de las personas que lo requieran.
- Brindan apoyo psicológico en: casos de violencia intrafamiliar y violencia sexual.



Cultural

- Conmemoración de fechas importantes sobre la diversidad temática de género, así como, la promoción de actividades de ocio, recreación y deporte.
- Participación en festivales, ferias y demás actividades del municipio.

El Índice de Desarrollo Humano Municipal (IDH-M) describe el nivel de bienestar en una sociedad a partir de tres dimensiones básicas: educación, salud y nivel de vida. El IDH-M se mide entre 0 y 1, siendo 1 el mayor nivel de desarrollo humano.

A partir de los resultados del XII Censo Nacional de Población (INE, 2019), el **IDH-M para el municipio de Guastatoya fue de: 0.73**. Este valor se encuentra por encima del promedio del IDH-M en el departamento de El Progreso (0.68) y por encima del promedio del IDH-M (0.63).

Las dimensiones del IDH-M que presentan mayor oportunidad de mejora en Guastatoya son: **educación y nivel de vida**.

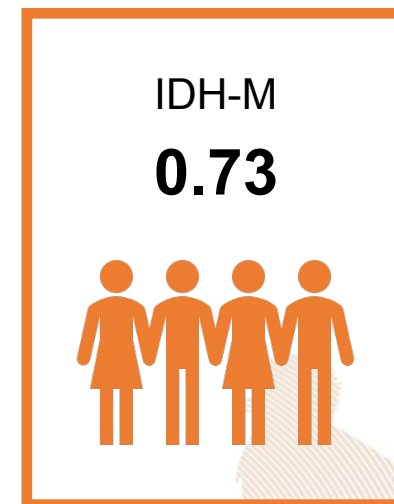

0.60

Educación

Esperanza educativa;
Escolaridad



0.91

Salud

Acceso a agua y saneamiento;
Materiales de pared y piso;
Supervivencia de hijos nacidos vivos



0.71

Nivel de Vida

Escolaridad de PEA;
Número de dormitorios por persona;
Tipo de ocupación de Población Ocupada;
Categoría ocupacional de Población Ocupada;
Ubicación geográfica

Referencias:

Instituto Nacional de Estadística de Guatemala (INE). (2019). XII Censo Nacional de Población y VII de Vivienda. Disponible en línea: <https://www.censopoblacion.gt/>
Programa de las Naciones Unidas para el Desarrollo (PNUD). (2022). Informe Nacional de Desarrollo Humano. Disponible en línea: <https://indhguatemala.org/visualizacion/>

El Índice de Privaciones Multidimensionales Municipal (IP-M) describe la pobreza a nivel municipal, para reflejar las carencias de los hogares en la calidad de la vivienda, en el empleo, en los logros educativos, en el acceso a servicios básicos de agua, saneamiento y energía, y en tecnología. El IP-M se mide entre 0 y 1, siendo 1 el mayor nivel de privaciones.

A partir de los resultados del XII Censo Nacional de Población (INE, 2019), **el IP-M para el municipio de Guastatoya fue de: 0.18**. Este valor se encuentra por debajo del promedio del IP-M en el departamento de El Progreso (0.27) y por debajo del IP-M en el país (0.32).

Las dimensiones del IP-M que presentan mayor oportunidad de mejora en Guastatoya son: **tecnología y empleo**



0.09

Vivienda

Materiales precarios en piso, techo y paredes;
Hacinamiento



0.18

Empleo

Trabajo infantil;
Empleo doméstico;
Trabajo no remunerado;
Categorías ocupacionales



0.14

Educación

Inasistencia escolar;
Rezago escolar;
Adultos sin escolaridad;
Adultos con menos de 6 años de escolaridad



0.15

Servicios básicos

Acceso restringido a agua;
Acceso restringido a saneamiento;
Sin energía eléctrica



0.64

Tecnología

Sin computadora en el hogar;
Sin internet en el hogar

Referencias:

Instituto Nacional de Estadística de Guatemala (INE). (2019). XII Censo Nacional de Población y VII de Vivienda. Disponible en línea: <https://www.censopoblacion.gt/>
Programa de las Naciones Unidas para el Desarrollo (PNUD). (2022). Informe Nacional de Desarrollo Humano. Disponible en línea: <https://indhguatemala.org/visualizacion/>

Comparación entre desempeño del municipio y el promedio departamental

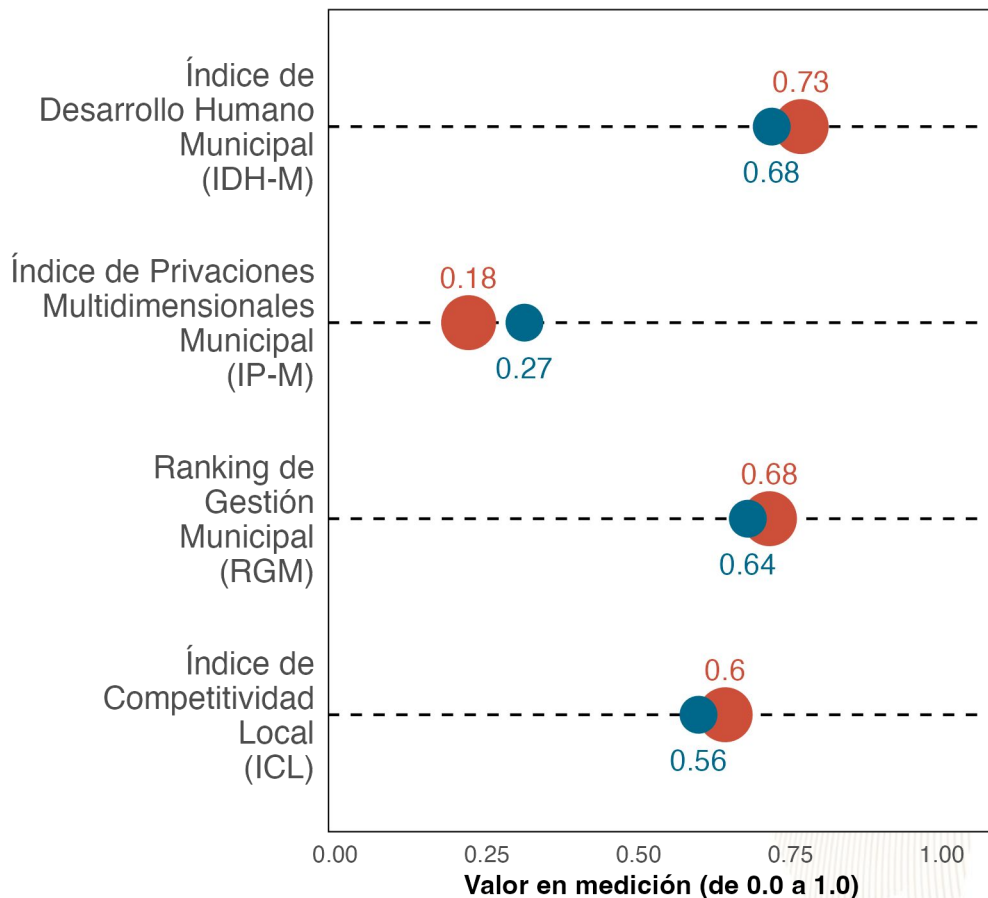

La gráfica compara el desempeño de **Guastatoya** con el promedio de los municipios de **El Progreso** en distintas mediciones de desarrollo. Los resultados son:

Índice de Desarrollo Humano Municipal (**IDH-M**): **0.73**. Puesto **1** de **8**.

Índice de Privaciones Multidimensionales Municipal (**IP-M**): **0.18**. Puesto **1** de **8**.

Ranking de gestión municipal (**RGM**): **0.68**. Puesto **4** de **8**.

Índice de Competitividad Local (**ICL**): **0.6**. Puesto **1** de **8**.



Referencias:

Fundación Para el Desarrollo de Guatemala (FUNDESA). (2022). Índice de Competitividad Local. Disponible en línea: <https://www.fundesa.org.gt/indices-y-evaluaciones-de-pais/indice-de-competitividad-local>
 Programa de las Naciones Unidas para el Desarrollo (PNUD). (2022). Informe Nacional de Desarrollo Humano. Disponible en línea: <https://indhguatemala.org/visualizacion/>
 Secretaría de Planificación y Programación de la Presidencia (SEGEPLAN). (2022). Ranking de la Gestión Municipal 2020-2021. Disponible en línea: <https://ranking.segeplan.gob.gt/visor/>

Brecha para cada indicador por área

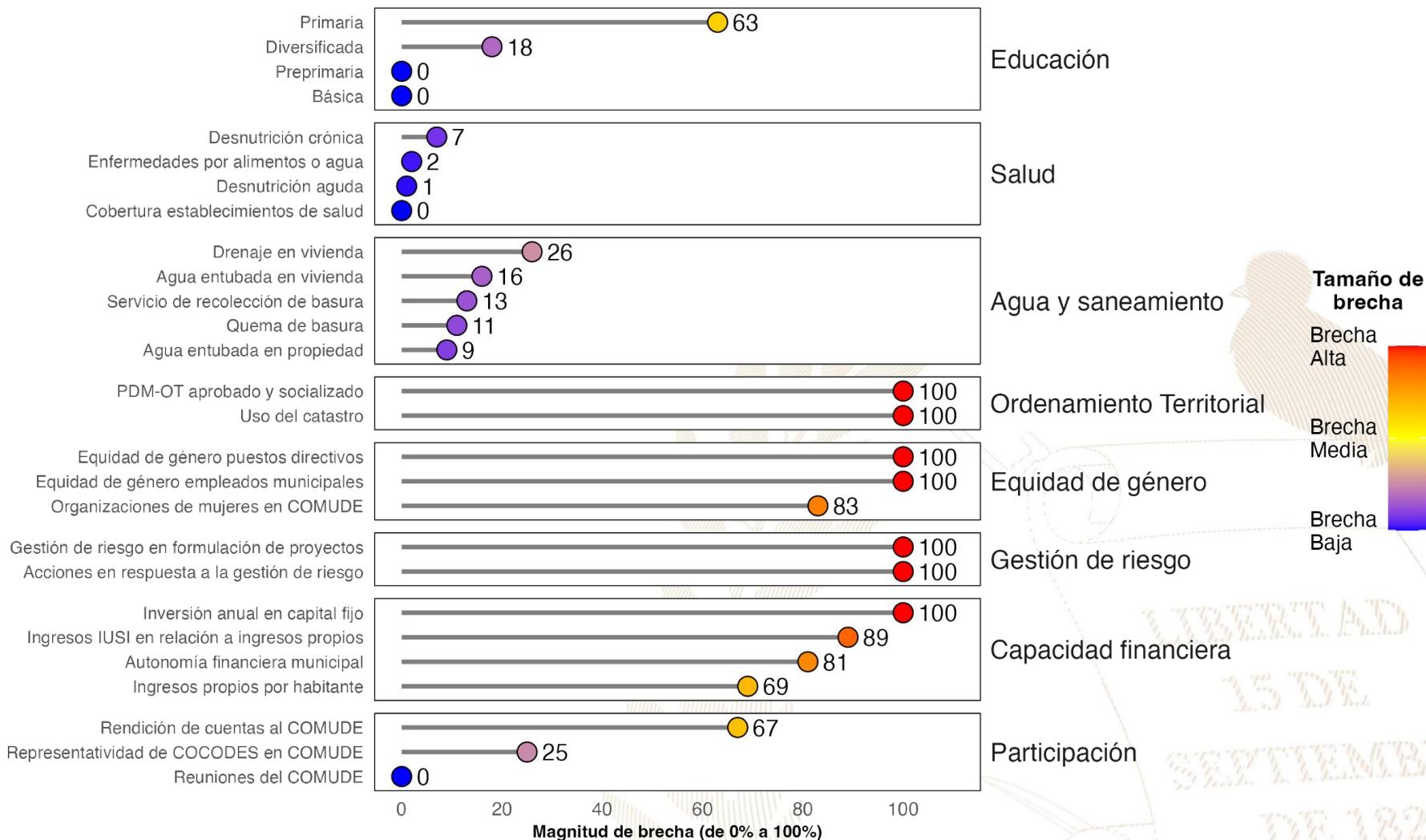

Referencias:

La selección de indicadores por área y la estimación de brechas para cada indicador se realizó con base en la información proporcionada a la Secretaría de Coordinación Ejecutiva de la Presidencia por los Ministerios de Educación y de Salud, así como en la información del Ranking de Gestión Municipal (SEGEPLAN, 2022) y el XII Censo Nacional de Población y VII de Vivienda (INE, 2019). Una brecha baja indica que hay poca necesidad de intervenir en el indicador. Una brecha media implica la necesidad de intervenir en el indicador para fortalecerlo. Una brecha alta implica mayor necesidad de intervenir para mejorar el desempeño en el indicador.

Instituto Nacional de Estadística de Guatemala (INE). (2019). XII Censo Nacional de Población y VII de Vivienda. Disponible en línea: <https://www.censopoblacion.gt/>

Secretaría de Planificación y Programación de la Presidencia (SEGEPLAN). (2022). Ranking de la Gestión Municipal 2020-2021. Disponible en línea: <https://ranking.segeplan.gob.gt/visor/>

Índice de Desarrollo Humano Municipal (IDH-M)

Si **Guastatoya** eliminara las brechas en los indicadores de desempeño listados en la gráfica anterior, **los cinco indicadores que tendrían mayor impacto en el IDH-M serían:** (a) autonomía financiera municipal, (b) ingresos propios por habitante, (c) ingresos IUSI en relación a ingresos propios, (d) drenaje en vivienda y (e) agua entubada en vivienda.

IDH-M estimado si brecha se elimina

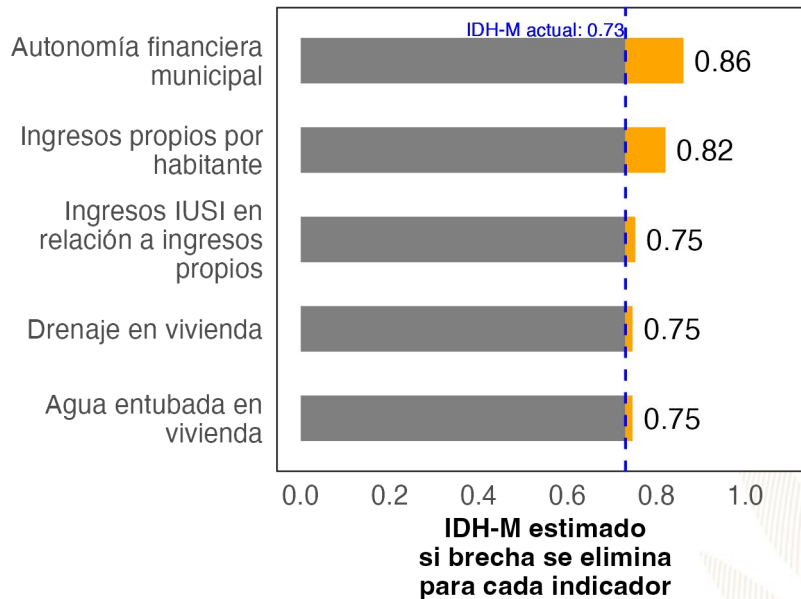

Ranking de Gestión Municipal (RGM)

Si **Guastatoya** eliminara las brechas en los indicadores de desempeño listados en la gráfica anterior, **los cinco indicadores que tendrían mayor impacto en el RGM serían:** (a) acciones en respuesta a la gestión de riesgo, (b) rendición de cuentas al COMUDE, (c) PDM-OT aprobado y socializado, (d) uso del catastro y (e) organizaciones de mujeres en COMUDE.

RGM estimado si brecha se elimina

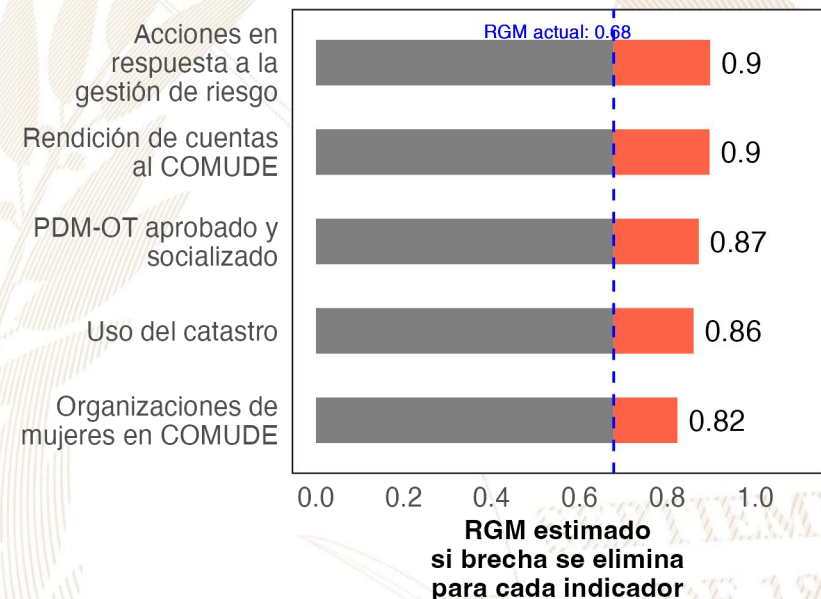

Referencias:

Para estimar el incremento en el desempeño se utilizó un modelo de regresión lineal tomando en cuenta la población, urbanización y etnicidad. Se considera que una brecha en un indicador de desarrollo ha sido eliminada si se reduce su valor actual a 0.
 Instituto Nacional de Estadística de Guatemala (INE). (2019). XII Censo Nacional de Población y VII de Vivienda. Disponible en línea: <https://www.censopoblacion.gt/>
 Programa de las Naciones Unidas para el Desarrollo (PNUD). (2022). Informe Nacional de Desarrollo Humano. Disponible en línea: <https://indhguatemala.org/visualizacion/>
 Secretaría de Planificación y Programación de la Presidencia (SEGEPLAN). (2022). Ranking de la Gestión Municipal 2020-2021. Disponible en línea: <https://ranking.segeplan.gob.gt/visor/>

Ranking Municipal

El Ranking de la Gestión Municipal (RGM) es un instrumento de asesoría creado para que los gobiernos locales, entidades de gobierno, cooperación internacional, academia y población en general cuenten con información precisa acerca de los avances y desafíos existentes en los principales temas de gestión municipal, a partir de la medición de 55 indicadores clasificados en 6 índices, que componen el índice de gestión municipal.

| Departamento / Municipio | Resultados del Índice |
|---------------------------------------|-----------------------|
| El Progreso | |
| Guastatoya | 2.40 |
| Índice de Participación Ciudadana | 0.83 |
| Índice de Información a la Ciudadanía | 0.66 |
| Índice de Gestión Financiera | 0.38 |
| Índice de Gestión Administrativa | 0.28 |
| Índice de Gestión Estratégica | 0.13 |
| Índice de Servicios Públicos | 0.12 |

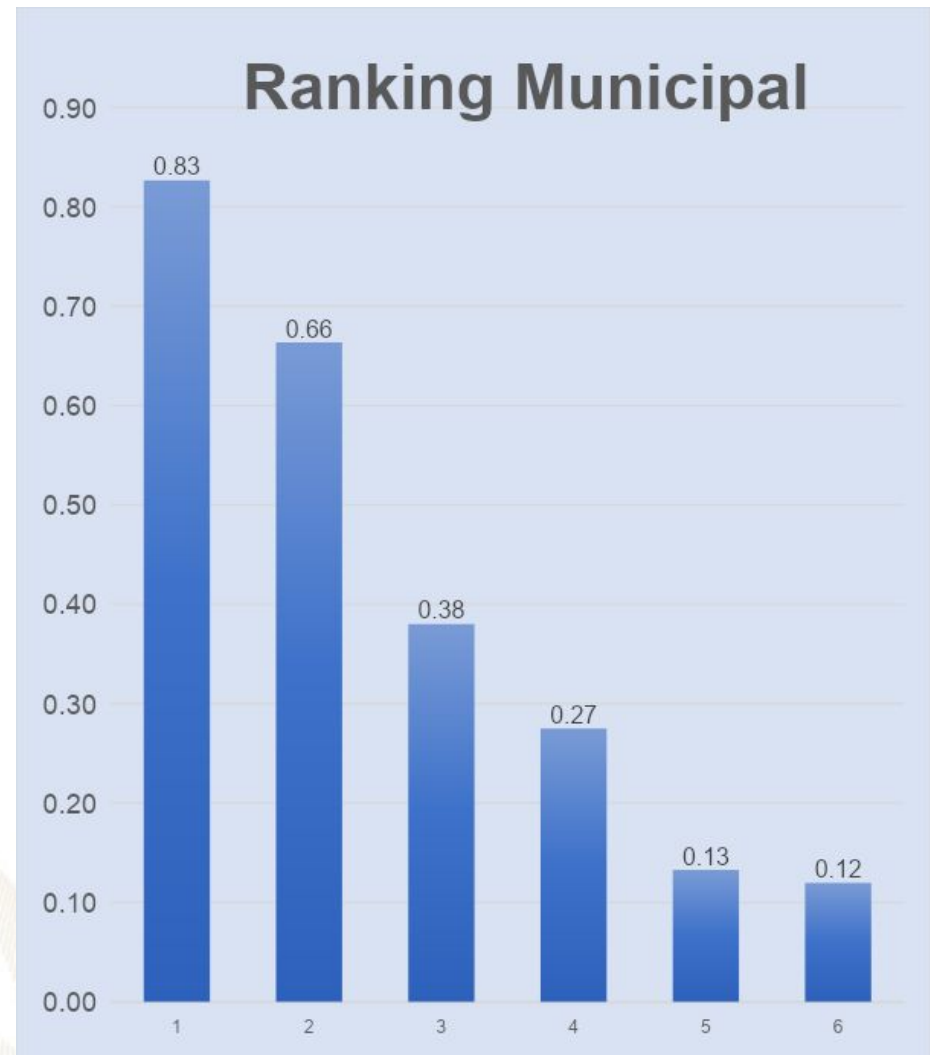



GOBIERNO de
GUATEMALA
DR. ALEJANDRO GIAMMATTEI

Un Presidente **MUNICIPALISTA**

10 GIRA PRESIDENCIAL

INFORME DE LOGROS

2020



2023

GOBIERNO CENTRAL A GOBIERNOS LOCALES

A nivel nacional

| Año | No. | Producto público | Comunidad | Beneficiarios | Monto (Q) |
|------|-----|---|-----------|---------------|-----------------|
| 2020 | 1 | Becas de Inglés para estudiantes y docentes | Todos | 6,110 | Q 5,563,491.00 |
| 2021 | 2 | Becas de Inglés para estudiantes y docentes | Todos | 2,887 | Q 762,320.00 |
| 2022 | 3 | Becas de Inglés para estudiantes y docentes | Todos | 6,053 | Q 30,807,720.00 |
| 2023 | 4 | Becas de Inglés para estudiantes y docentes | Todos | 8,087 | Q 42,676,821.00 |

A nivel Departamento de El Progreso.

| Año | No. | Producto público | Comunidad | Beneficiarios | Monto (Q) |
|------|-----|--|-----------|---------------|-----------|
| 2020 | 1 | Programa de Becas de Inglés, para el fortalecimiento de las competencias lingüísticas. | Todos | 6 | N/A |
| 2021 | 2 | Programa de Becas de Inglés, para el fortalecimiento de las competencias lingüísticas. | Todos | 23 | N/A |
| 2022 | 3 | Programa de Becas de Inglés, para el fortalecimiento de las competencias lingüísticas. | Todos | 128 | N/A |
| 2023 | 4 | Programa de Becas de Inglés, para el fortalecimiento de las competencias lingüísticas. | Todos | 132 | N/A |

Guastatoya, El Progreso.

| Año | No. | Producto público | Comunidad | Beneficiarios | Monto (Q) |
|------|-----|--|------------|---------------|-----------------|
| 2020 | 1 | Cuadernos de Trabajo impresos para estudiantes del Nivel Preprimario. | Guastatoya | 1,092 | Q 20,944.56 |
| 2020 | 2 | Textos impresos para estudiantes del Nivel Primario. | Guastatoya | 1,092 | Q 64,557.95 |
| 2020 | 3 | Establecimientos del nivel preprimario atendidos con Gratuidad. | Guastatoya | 1,280 | Q 36,377.65 |
| 2020 | 4 | Establecimientos del nivel primario atendidos con Gratuidad. | Guastatoya | 2,354 | Q 78,359.43 |
| 2020 | 5 | Establecimientos del ciclo básico atendidos con Gratuidad. | Guastatoya | 794 | Q 144,411.27 |
| 2020 | 6 | Establecimientos del ciclo diversificado atendidos con Gratuidad. | Guastatoya | 152 | Q 27,568.07 |
| 2020 | 7 | Estudiantes del nivel preprimaria con cobertura de Seguro Médico Escolar. | Guastatoya | 1,435 | Q 112,108.58 |
| 2020 | 8 | Estudiantes del nivel primaria con cobertura de Seguro Médico Escolar. | Guastatoya | 2,421 | Q 189,767.46 |
| 2020 | 9 | Estudiantes del nivel preprimario Beneficiados con Útiles Escolares. | Guastatoya | 1,056 | Q 57,585.00 |
| 2020 | 10 | Estudiantes del nivel primario beneficiados con Útiles Escolares. | Guastatoya | 2,354 | Q 125,375.00 |
| 2020 | 11 | Docentes del nivel preprimario beneficiados con Valijas Didácticas. | Guastatoya | 49 | Q 10,780.00 |
| 2020 | 12 | Docentes del nivel primario beneficiados con Valijas Didácticas. | Guastatoya | 119 | Q 26,180.00 |
| 2020 | 13 | Estudiantes del nivel preprimario atendidos con Alimentación Escolar. | Guastatoya | 1,389 | Q 1,102,323.10 |
| 2020 | 14 | Estudiantes del nivel primario atendidos con Alimentación Escolar. | Guastatoya | 2,411 | Q 1,923,685.35 |
| 2020 | 15 | Estudiantes del nivel preprimario del sector oficial atendidos en el Sistema Escolar (Monolingüe y Bilingüe). | Guastatoya | 1,455 | Q 7,736,611.95 |
| 2020 | 16 | Estudiantes del nivel primario del sector oficial atendidos en el Sistema Escolar (Monolingüe y Bilingüe). | Guastatoya | 2,441 | Q 14,739,174.51 |
| 2020 | 17 | Estudiantes de primaria de adultos del sector oficial atendidos en el Sistema Escolar. | Guastatoya | 83 | Q 134,925.76 |
| 2020 | 18 | Estudiantes del ciclo básico del sector oficial atendidos en el Sistema Escolar (Telesecundaria, NUFED, Oficial). | Guastatoya | 1,033 | Q 13,880,305.63 |
| 2020 | 19 | Estudiantes del ciclo diversificado del sector oficial atendidos en el Sistema Escolar (todas las ramas de enseñanzas). | Guastatoya | 511 | Q 5,054,713.19 |
| 2020 | 20 | Estudiantes del Programa de Educación Primaria de Adultos por Correspondencia (PEAC), atendidos. | Guastatoya | 26 | N/A |
| 2020 | 21 | Estudiantes del Programa Centros Municipales de Capacitación y Formación Humana (CEMUCAF), atendidos en áreas técnico-laborales. | Guastatoya | 103 | Q 175,616.34 |
| 2020 | 22 | Estudiantes del Programa de Modalidades Flexibles, atendidos. | Guastatoya | 239 | N/A |

Guastatoya, El Progreso.

| Año | No. | Producto público | Comunidad | Beneficiarios | Monto (Q) |
|------|-----|--|------------|---------------|-----------------|
| 2021 | 23 | Cuadernos de Trabajo impresos para estudiantes del Nivel Preprimario | Guastatoya | 1,103 | Q 18,886.66 |
| 2021 | 24 | Textos impresos para estudiantes del Nivel Primario. | Guastatoya | 1,655 | Q 26,728.75 |
| 2021 | 25 | Establecimientos del nivel preprimario atendidos con Gratuidad. | Guastatoya | 1,634 | Q 69,708.89 |
| 2021 | 26 | Establecimientos del nivel primario atendidos con Gratuidad. | Guastatoya | 2,528 | Q 121,685.52 |
| 2021 | 27 | Establecimientos del ciclo básico atendidos con Gratuidad. | Guastatoya | 947 | Q 171,810.71 |
| 2021 | 28 | Establecimientos del ciclo diversificado atendidos con Gratuidad. | Guastatoya | 435 | Q 57,219.35 |
| 2021 | 29 | Estudiantes del nivel preprimaria con cobertura de Seguro Médico Escolar. | Guastatoya | 1,650 | Q 165,859.65 |
| 2021 | 30 | Estudiantes del nivel primaria con cobertura de Seguro Médico Escolar | Guastatoya | 2,560 | Q 261,499.12 |
| 2021 | 31 | Estudiantes del nivel preprimario beneficiados con Útiles Escolares. | Guastatoya | 1,425 | Q 76,188.36 |
| 2021 | 32 | Estudiantes del nivel primario beneficiados con Útiles Escolares. | Guastatoya | 2,417 | Q 128,632.76 |
| 2021 | 33 | Docentes del nivel preprimario beneficiados con Valijas Didácticas. | Guastatoya | 56 | Q 12,565.05 |
| 2021 | 34 | Docentes del nivel primario beneficiados con Valijas Didácticas. | Guastatoya | 120 | Q 27,143.75 |
| 2021 | 35 | Estudiantes del nivel preprimario atendidos con Alimentación Escolar. | Guastatoya | 1,596 | Q 1,124,927.85 |
| 2021 | 36 | Estudiantes del nivel primario atendidos con Alimentación Escolar. | Guastatoya | 2,530 | Q 1,828,914.85 |
| 2021 | 37 | Estudiantes del nivel preprimario del sector oficial atendidos en el Sistema Escolar (Monolingüe y Bilingüe). | Guastatoya | 1,662 | Q 7,730,322.41 |
| 2021 | 38 | Estudiantes del nivel primario del sector oficial atendidos en el Sistema Escolar (Monolingüe y Bilingüe). | Guastatoya | 2,558 | Q 14,908,719.76 |
| 2021 | 39 | Estudiantes de primaria de adultos del sector oficial atendidos en el Sistema Escolar. | Guastatoya | 46 | Q 135,378.00 |
| 2021 | 40 | Estudiantes del ciclo básico del sector oficial atendidos en el Sistema Escolar (Telesecundaria, NUFED, Oficial). | Guastatoya | 1,012 | Q 13,809,213.90 |
| 2021 | 41 | Estudiantes del ciclo diversificado del sector oficial atendidos en el Sistema Escolar (todas las ramas de enseñanzas). | Guastatoya | 512 | Q 5,084,982.69 |
| 2021 | 42 | Estudiantes del Programa Centros Municipales de Capacitación y Formación Humana (CEMUCAF), atendidos en áreas técnico-laborales. | Guastatoya | 181 | Q 149,923.28 |
| 2021 | 43 | Estudiantes del Programa de Modalidades Flexibles, atendidos. | Guastatoya | 252 | N/A |
| 2021 | 44 | Estudiantes del Programa Nacional de Educación Alternativa -PRONEA-, atendidos. | Guastatoya | 57 | N/A |

Guastatoya, El Progreso.

| Año | No. | Producto público | Comunidad | Beneficiarios | Monto (Q) |
|------|-----|---|------------|---------------|-----------------|
| 2022 | 45 | Cuadernos de Trabajo impresos para estudiantes del Nivel Preprimario. | Guastatoya | 1,170 | Q 19,363.50 |
| 2022 | 46 | Textos impresos para estudiantes del Nivel Primario. | Guastatoya | 2,557 | Q 22,147.89 |
| 2022 | 47 | Establecimientos del nivel preprimario atendidos con Gratuidad. | Guastatoya | 1,635 | Q 77,602.69 |
| 2022 | 48 | Establecimientos del nivel primario atendidos con Gratuidad. | Guastatoya | 2,529 | Q 131,396.32 |
| 2022 | 49 | Establecimientos del ciclo básico atendidos con Gratuidad. | Guastatoya | 953 | Q 172,088.30 |
| 2022 | 50 | Establecimientos del ciclo diversificado atendidos con Gratuidad. | Guastatoya | 419 | Q 52,927.77 |
| 2022 | 51 | Estudiantes del nivel preprimaria con cobertura de Seguro Médico Escolar. | Guastatoya | 1,806 | Q 193,104.60 |
| 2022 | 52 | Estudiantes del nivel Primaria con cobertura de Seguro Médico Escolar. | Guastatoya | 2,560 | Q 286,001.52 |
| 2022 | 53 | Estudiantes del nivel preprimario beneficiados con Útiles Escolares. | Guastatoya | 1,715 | Q 92,036.20 |
| 2022 | 54 | Estudiantes del nivel primario beneficiados con Útiles Escolares. | Guastatoya | 2,524 | Q 134,515.40 |
| 2022 | 55 | Estudiantes del ciclo básico beneficiados con Útiles Escolares. | Guastatoya | 60 | Q 27,483.00 |
| 2022 | 56 | Docentes del nivel primario beneficiados con Valijas Didácticas. | Guastatoya | 125 | Q 52,681.70 |
| 2022 | 57 | Estudiantes del nivel preprimario atendidos con Alimentación Escolar. | Guastatoya | 1,761 | Q 1,834,372.10 |
| 2022 | 58 | Estudiantes del nivel primario atendidos con Alimentación Escolar. | Guastatoya | 2,542 | Q 2,732,533.30 |
| 2022 | 59 | Estudiantes del nivel preprimario del sector oficial atendidos en el Sistema Escolar (Monolingüe y Bilingüe). | Guastatoya | 1,806 | Q 8,582,399.71 |
| 2022 | 60 | Estudiantes del nivel primario del sector oficial atendidos en el Sistema Escolar (Monolingüe y Bilingüe). | Guastatoya | 2,590 | Q 17,679,210.84 |
| 2022 | 61 | Estudiantes de primaria de adultos del sector oficial atendidos en el Sistema Escolar. | Guastatoya | 30 | Q 137,878.00 |
| 2022 | 62 | Estudiantes del ciclo básico del sector oficial atendidos en el Sistema Escolar (Telesecundaria, nufed, oficial). | Guastatoya | 1,010 | Q 14,228,213.35 |
| 2022 | 63 | Estudiantes del ciclo diversificado del sector oficial atendidos en el Sistema Escolar (todas las ramas de enseñanzas). | Guastatoya | 402 | Q 5,383,311.82 |
| 2022 | 64 | Estudiantes del Programa de Educación Primaria de Adultos por Correspondencia (PEAC), atendidos. | Guastatoya | 8 | Q 66,125.62 |
| 2022 | 65 | Estudiantes del Programa Centros Municipales de Capacitación y Formación Humana (CEMUCAF) atendidos en áreas técnico-laborales. | Guastatoya | 232 | Q 206,316.17 |
| 2022 | 66 | Estudiantes del Programa de Modalidades Flexibles, atendidos. | Guastatoya | 453 | Q 297,200.78 |
| 2022 | 67 | Estudiantes del Programa Nacional de Educación Alternativa -PRONEA-, atendidos | Guastatoya | 180 | Q 251,936.27 |

Guastatoya, El Progreso.

| Año | No. | Producto público | Comunidad | Beneficiarios | Monto (Q) |
|------|-----|---|------------|---------------|--------------|
| 2023 | 68 | Cuadernos de Trabajo impresos para estudiantes del Nivel Preprimario. | Guastatoya | 1,187 | Q 22,386.82 |
| 2023 | 69 | Textos impresos para estudiantes del Nivel Primario. | Guastatoya | 1,357 | Q 13,412.59 |
| 2023 | 70 | Establecimientos del nivel preprimario atendidos con Gratuidad. | Guastatoya | 1,573 | Q 73,703.98 |
| 2023 | 71 | Establecimientos del nivel primario atendidos con Gratuidad. | Guastatoya | 2,523 | Q 130,260.89 |
| 2023 | 72 | Establecimientos del ciclo básico atendidos con Gratuidad. | Guastatoya | 965 | Q 149,664.02 |
| 2023 | 73 | Establecimientos del ciclo diversificado atendidos con Gratuidad | Guastatoya | 416 | Q 54,526.81 |
| 2023 | 74 | Estudiantes del nivel preprimaria con cobertura de Seguro Médico Escolar. | Guastatoya | 1,799 | Q 137,198.46 |
| 2023 | 75 | Estudiantes del nivel primaria con cobertura de Seguro Médico Escolar. | Guastatoya | 2,568 | Q 196,563.64 |
| 2023 | 76 | Estudiantes del ciclo básico con cobertura de Seguro Médico Escolar. | Guastatoya | 995 | Q 60,956.51 |
| 2023 | 77 | Estudiantes del ciclo diversificado con cobertura de Seguro Médico Escolar. | Guastatoya | 441 | Q 27,490.66 |
| 2023 | 78 | Estudiantes del nivel preprimario beneficiados con Útiles Escolares. | Guastatoya | 1,620 | Q 86,747.20 |
| 2023 | 79 | Estudiantes del nivel primario beneficiados con Útiles Escolares | Guastatoya | 2,520 | Q 136,149.90 |
| 2023 | 80 | Estudiantes del ciclo básico beneficiados con Útiles Escolares. | Guastatoya | 968 | Q 96,800.00 |
| 2023 | 81 | Estudiantes del ciclo diversificado beneficiados con Útiles Escolares. | Guastatoya | 415 | Q 41,457.15 |
| 2023 | 82 | Docentes del nivel preprimario beneficiados con Valijas Didácticas | Guastatoya | 63 | Q 27,706.00 |
| 2023 | 83 | Docentes del nivel primario beneficiados con Valijas Didácticas. | Guastatoya | 118 | Q 52,901.00 |

Guastatoya, El Progreso.

| Año | No. | Producto público | Comunidad | Beneficiarios | Monto (Q) |
|------|-----|--|------------|---------------|-----------------|
| 2023 | 84 | Docentes del ciclo básico beneficiados con Valijas Didácticas. | Guastatoya | 51 | Q 22,440.00 |
| 2023 | 85 | Docentes del ciclo diversificado beneficiados con Valijas Didácticas. | Guastatoya | 25 | Q 10,904.50 |
| 2023 | 86 | Estudiantes del nivel preprimario atendidos con Alimentación Escolar. | Guastatoya | 1,683 | Q 1,564,800.00 |
| 2023 | 87 | Estudiantes del nivel primario atendidos con Alimentación Escolar | Guastatoya | 2,541 | Q 2,461,613.55 |
| 2023 | 88 | Estudiantes del nivel medio atendidos con Alimentación Escolar | Guastatoya | 1,391 | Q 887,795.50 |
| 2023 | 89 | Estudiantes del nivel preprimario del sector oficial atendidos en el Sistema Escolar (Monolingüe y Bilingüe). | Guastatoya | 1,759 | Q 5,544,281.97 |
| 2023 | 90 | Estudiantes del nivel primario del sector oficial atendidos en el Sistema Escolar (Monolingüe y Bilingüe). | Guastatoya | 2,539 | Q 12,851,563.98 |
| 2023 | 91 | Estudiantes de primaria de adultos del sector oficial atendidos en el Sistema Escolar. | Guastatoya | 51 | Q 94,941.25 |
| 2023 | 92 | Estudiantes del ciclo básico del sector oficial atendidos en el Sistema Escolar (Telesecundaria, NUFED, Oficial). | Guastatoya | 977 | Q 9,512,094.07 |
| 2023 | 93 | Estudiantes del ciclo diversificado del sector oficial atendidos en el Sistema Escolar (todas las ramas de enseñanzas). | Guastatoya | 424 | Q 3,557,869.00 |
| 2023 | 94 | Estudiantes del Programa de Educación Primaria de Adultos por Correspondencia (PEAC), atendidos. | Guastatoya | N/I | Q 70,763.63 |
| 2023 | 95 | Estudiantes del Programa Centros Municipales de Capacitación y Formación Humana (CEMUCAF), atendidos en áreas técnico-laborales. | Guastatoya | 143 | Q 149,411.44 |
| 2023 | 96 | Estudiantes del Programa de Modalidades Flexibles, atendidos. | Guastatoya | 683 | Q 310,704.93 |
| 2023 | 97 | Estudiantes del Programa Nacional de Educación Alternativa, -PRONEA-, atendidos. | Guastatoya | 190 | Q 186,449.82 |

Guastatoya, El Progreso.

| Año | No. | Producto público | Comunidad | Beneficiarios | Monto (Q) |
|------|-----|------------------------------------|------------|---------------|----------------|
| 2020 | 1 | BECA EDUCACIÓN MEDIA. | N/A | 17 | Q 42,500.00 |
| | 2 | BECA EDUCACIÓN SUPERIOR. | N/A | 3 | Q 3,000.00 |
| | 3 | PROGRAMA SOCIAL "COMEDOR SOCIAL". | N/A | 34,200 | Q 789,750.00 |
| 2021 | 4 | BECA EDUCACIÓN MEDIA. | N/A | 10 | Q 25,000.00 |
| | 5 | BECA EDUCACIÓN SUPERIOR. | N/A | 1 | Q 1,500.00 |
| 2022 | 6 | BECA EDUCACIÓN MEDIA. | N/A | 7 | Q 17,500.00 |
| | 7 | BECA EDUCACIÓN SUPERIOR. | N/A | 4 | Q 8,500.00 |
| 2023 | 8 | BECA EDUCACIÓN MEDIA. | N/A | 8 | Q 16,000.00 |
| | 9 | BECA EDUCACIÓN SUPERIOR. | N/A | 2 | Q 3,600.00 |
| | 10 | PROGRAMA SOCIAL "COMEDOR SOCIAL". | N/A | 64,200 | Q 1,357,875.00 |
| | 11 | INTERVENCIÓN BECA SOCIAL ARTESANO. | EL NARANJO | 28 | Q 33,600.00 |
| | 12 | | SUBINAL | 30 | Q 36,000.00 |

Guastatoya, El Progreso.

| No. | Producto público | Comunidad | Beneficiarios | Monto (Q) |
|-----|------------------|-----------|---------------|-----------------|
| 1 | BONO FAMILIA. | N/A | 6,435 | Q 14,246,750.00 |

PROYECCIÓN 2024 PROGRAMA SOCIAL "BECA SOCIAL"

| No. | Producto público | Comunidad | Beneficiarios |
|-----|------------------------------|-----------|---------------|
| 1 | BECA SOCIAL EDUCACIÓN MEDIA. | N/A | 7 |

Guastatoya, El Progreso.

| No. | Producto Público | | |
|---|--|---|---|
| 1 | <p>Atención de consultas relacionadas al uso del Sistema de Contabilidad Integrada de Gobiernos Locales -SICOIN GL- y del Sistema Servicios GL, por los medios disponibles, sea vía telefónica, correo electrónico, mesa de ayuda y en Oficinas Regionales de Atención Municipal, que han sido realizadas por los empleados municipales con los siguientes perfiles:</p> <table border="0" data-bbox="142 571 1916 1305"> <tr> <td data-bbox="142 571 1043 1305"> <p>SICOIN GL</p> <ul style="list-style-type: none"> - Director AFIM. - Encargado de Contabilidad. - Encargado de Presupuesto. - Encargado de Tesorería. - Encargado de Planes. - Encargado de Contratos. - Gestión de Ingresos. - Gestión Presupuestaria. - Gestión de Préstamos y donaciones. - Alcalde. - Asesor Municipal. - Creación de Unidad solicitante, entre otros. </td> <td data-bbox="1043 571 1916 1305"> <p>Servicios GL</p> <ul style="list-style-type: none"> - Administración Municipal. - Gestor Documento de Cobro. - Gestor Municipal. - Nuevo Cajero General. - Nuevo Cajero Receptor. - Nuevo Gerente de Agua. - Nuevo Gerente de Arbitrios. - Nuevo Gestor de IUSI. - Perfil Cajero General PMT. - Perfil Gestión PMT. - Registro Lecturas de Agua. - Solicitud Cuenta Corriente Anual, entre otros. </td> </tr> </table> | <p>SICOIN GL</p> <ul style="list-style-type: none"> - Director AFIM. - Encargado de Contabilidad. - Encargado de Presupuesto. - Encargado de Tesorería. - Encargado de Planes. - Encargado de Contratos. - Gestión de Ingresos. - Gestión Presupuestaria. - Gestión de Préstamos y donaciones. - Alcalde. - Asesor Municipal. - Creación de Unidad solicitante, entre otros. | <p>Servicios GL</p> <ul style="list-style-type: none"> - Administración Municipal. - Gestor Documento de Cobro. - Gestor Municipal. - Nuevo Cajero General. - Nuevo Cajero Receptor. - Nuevo Gerente de Agua. - Nuevo Gerente de Arbitrios. - Nuevo Gestor de IUSI. - Perfil Cajero General PMT. - Perfil Gestión PMT. - Registro Lecturas de Agua. - Solicitud Cuenta Corriente Anual, entre otros. |
| <p>SICOIN GL</p> <ul style="list-style-type: none"> - Director AFIM. - Encargado de Contabilidad. - Encargado de Presupuesto. - Encargado de Tesorería. - Encargado de Planes. - Encargado de Contratos. - Gestión de Ingresos. - Gestión Presupuestaria. - Gestión de Préstamos y donaciones. - Alcalde. - Asesor Municipal. - Creación de Unidad solicitante, entre otros. | <p>Servicios GL</p> <ul style="list-style-type: none"> - Administración Municipal. - Gestor Documento de Cobro. - Gestor Municipal. - Nuevo Cajero General. - Nuevo Cajero Receptor. - Nuevo Gerente de Agua. - Nuevo Gerente de Arbitrios. - Nuevo Gestor de IUSI. - Perfil Cajero General PMT. - Perfil Gestión PMT. - Registro Lecturas de Agua. - Solicitud Cuenta Corriente Anual, entre otros. | | |

Guastatoya, El Progreso.

| | | |
|---|---|---|
| 2 | <p>Realización de eventos de capacitación de acuerdo a necesidades identificadas en la municipalidad con los temas indicados a continuación:</p> <p>a) Cierre contable y apertura de ejercicio fiscal 2023 (Inicialización de Saldos) b) Generalidades presupuestarias. c) Actualizaciones al MAFIM 2a. Edición. d) Revisión y Análisis de Reportes de Gestión y Ejecución Presupuestaria. e) Módulo del IUSI en Servicios GL. f) Módulo de Arbitrios en Servicios GL. g) Planificación y Formulación Presupuestaria enfocado a GPR. -SICOIN GL- h) Planificación (Facebook live). i) Planificación y Presupuesto por Resultados.</p> | <p>j) Módulo de Caja -Servicios GL-. k) Uso del Sistema Soporte GL. l) Reportes Financieros. m) Préstamos, Donaciones y Convenios. n) Módulo de Agua en Servicios GL. o) Errores más comunes que se generan al elaborar un Presupuesto. p) Módulo de Contratos. q) Formulación Presupuestaria de Ingresos y Egresos (Facebook live). r) Procesamiento Electrónico de Medios de Pago, entre otros.</p> |
| 3 | <p>Capacitación en temas relacionados a las finanzas municipales, análisis e interpretación de indicadores financieros, según las siguientes metodologías:</p> <p>a) Índice Consolidado Financiero Municipal -ICFM-. b) Ficha de seguimiento del -ICFM- e Informe -ICFM- año finalizado. c) Diagnóstico para el Fortalecimiento de las Finanzas Municipales.</p> | |

Guastatoya, El Progreso.

- 4 Elaboración y actualización de Guías de Usuario del Sistema de Contabilidad Integrada de Gobiernos Locales -SICOIN GL- y del Sistema Servicios GL las cuales se encuentran disponibles en el Portal de Gobiernos Locales en el siguiente enlace: <https://portalgl.minfin.gob.gt> seleccionando las opciones "Biblioteca Virtual", "Guías y Manuales", "Guías SICOIN GL", "Guías Servicios GL", entre otras.
- 5 Manual de Administración Financiera Integrada Municipal -MAFIM- (Segunda Edición) el cual contiene la actualización de normas, procedimientos técnicos, administrativos y financieros que fortalecen los procesos de la gestión financiera municipal, favorece el control interno, la administración y el uso eficiente y eficaz de los recursos públicos, contribuyendo a la transparencia del gasto y la rendición de cuentas; éste se encuentra disponible en el Portal de Gobiernos Locales en el siguiente enlace: <https://portalgl.minfin.gob.gt> seleccionando las opciones "Biblioteca Virtual", "Guías y Manuales", "Manuales", "Manual de Administración Financiera Integrada Municipal (2a. Edición) 2022".
- 6 Tablero de Resultados del índice Consolidado Financiero Municipal -ICFM- el cual es un instrumento de análisis, monitoreo y evaluación, que permite a través de indicadores financieros según la metodología, conocer las fortalezas y áreas de oportunidad de la gestión financiera municipal, útil para la toma de decisiones de las autoridades y funcionarios municipales, éste se encuentra disponible en el Portal de Gobiernos Locales en el siguiente enlace: <https://portalgl.minfin.gob.gt> seleccionando las opciones "Indicadores" y luego "ICFM".
- 7 Ficha de Seguimiento a la Gestión Financiera Municipal en la cual se pueden visualizar los resultados de la gestión financiera de los últimos dos años para realizar análisis comparativo y el seguimiento durante el ejercicio fiscal vigente de manera mensual, permitiendo a las autoridades y funcionarios municipales identificar fortalezas y oportunidades de mejora que orienten la labor para establecer estrategias de fortalecimiento financiero municipal; asimismo se pone a disposición el Informe ICFM año finalizado, el cual muestra el análisis general de los resultados de la gestión financiera del ejercicio fiscal finalizado. Ambos instrumentos se encuentran disponibles dentro del Sistema de Contabilidad Integrada de Gobiernos Locales -SICOIN GL- en la siguiente ruta: "Ejecución", "Reportes Financieros", "Ficha de Seguimiento Municipal", "Informe ICFM año finalizado".
- 8 Tablero que muestra la ejecución presupuestaria de la municipalidad desde la perspectiva de los Objetivos de Desarrollo Sostenible -ODS-, Ejes del Plan Nacional de Desarrollo, Prioridades Nacionales, Metas Estratégicas de Desarrollo y Resultados Estratégicos, los cuales se pueden consultar desde el Portal de Gobiernos Locales en el siguiente enlace: <https://portalgl.minfin.gob.gt> seleccionando las opciones "Indicadores" y luego "Objetivos de Desarrollo Sostenible".

Guastatoya, El Progreso.

9 Implementación de las siguientes herramientas informáticas y metodologías:

| | | |
|---|---|-----------------|
| a) Sistema de Contabilidad Integrada de Gobiernos Locales -SICOIN GL-. | X | Implementada |
| b) Sistema Servicios GL. | X | Implementada |
| c) Aplicación (APP) Móvil para Toma de Lecturas de Agua. | X | Implementada |
| d) Generación de Boleto de Ornato Masivo. | | Por implementar |
| e) Metodología del Índice Consolidado Financiero Municipal -ICFM-. | | Por implementar |
| f) Metodología "Diagnóstico para el Fortalecimiento de las Finanzas Municipales". | | Por implementar |
| g) Metodología "Gestión por Resultados". | X | Implementada |
| h) Cobro de servicios municipales con tarjeta de crédito y débito. | | Por implementar |
| i) Cobro de servicios municipales a través de BANCAMUNI. | | Por implementar |
| j) Cuenta Única del Tesoro Municipal -CUT-. | X | Implementada |

Guastatoya, El Progreso.

| Año | No. | Producto público | Beneficiarios | Monto (Q) |
|------|-----|--|---------------|----------------|
| 2020 | 1 | Programa del Aporte Económico del Adulto Mayor (Activos). | 429 | Q 1,946,800.00 |
| 2020 | 2 | Programa del Aporte Económico del Adulto Mayor (Nuevos beneficiarios). | 10 | N/A |
| 2021 | 3 | Programa del Aporte Económico del Adulto Mayor (Activos). | 394 | Q 1,789,200.00 |
| 2021 | 4 | Programa del Aporte Económico del Adulto Mayor (Nuevos beneficiarios). | 2 | N/A |
| 2022 | 5 | Programa del Aporte Económico del Adulto Mayor (Activos). | 409 | Q 2,277,300.00 |
| 2022 | 6 | Programa del Aporte Económico del Adulto Mayor (Nuevos beneficiarios). | 57 | N/A |
| 2023 | 7 | Programa del Aporte Económico del Adulto Mayor (Activos). | 621 | Q 1,871,500.00 |
| 2023 | 8 | Programa del Aporte Económico del Adulto Mayor (Nuevos beneficiarios). | 238 | N/A |

| No. | Producto público | Comunidad | Aportes/ Beneficiarios | Monto (Q) |
|-----|---|------------|------------------------|----------------|
| 1 | Programa del Aporte Económico del Adulto Mayor. | Guastatoya | 17,708 | Q 7,884,800.00 |
| 2 | Ventanilla Única Municipal. | Guastatoya | 987 | N/A |

Guastatoya, El Progreso.

| No. | Producto público | Comunidad | Beneficiarios | Monto (Q) |
|-----|---|----------------|-------------------|--------------------|
| 1 | Identificación de Hogares sin Energía. | Caserío La Paz | 48 | Q 4,716.00 |
| 2 | Plan Centinela verificación de calidad y cantidad en estaciones de servicio, plantas y depósitos de almacenamiento y expendios de GLP en cilindros. 47 Supervisiones técnicas de calidad y cantidad en estaciones de servicio, plantas y depósitos de almacenamiento y expendios de GLP en cilindros por personal delegado de la DGH, durante el período 2020-agosto 2023. | Guastatoya | Toda la población | Q 77,870.07 |
| | | TOTAL | 48 | Q 82,586.07 |

Guastatoya, El Progreso.

| No. | Producto público | Comunidad | Beneficiarios | Monto (Q) |
|-----|---|------------|---------------|-------------------|
| 1 | Micro, pequeños y medianos empresarios beneficiados con créditos para desarrollo empresarial y proyectos. | Guastatoya | 207 | Q 588,269,238.87* |

*El monto corresponde al producto a nivel global.



Guastatoya, El Progreso.

| No. | Producto público | Comunidad | Beneficiarios | Monto (Q) |
|-----|--|--|---------------|----------------|
| 1 | L-131-2020- LIMPIEZA DEL DERECHO DE VÍA. | Guastatoya, MULTIMUNICIPAL EL PROGRESO, San Agustín Acasaguastlán. | 116,351 | Q 904,699.44 |
| 2 | B-012-2022 - BACHEO DE LA RED VIAL PAVIMENTADA. | Guastatoya, MULTIMUNICIPAL EL PROGRESO, San Agustín Acasaguastlán, San Antonio La Paz, Sanarate. | 143,622 | Q 1,678,055.00 |
| 3 | L-028-2022 - LIMPIEZA DEL DERECHO DE VÍA. | Guastatoya, Sanarate. | 103,709 | Q 587,763.00 |
| 4 | L-029-2022 - LIMPIEZA DEL DERECHO DE VÍA. | Guastatoya, MULTIMUNICIPAL EL PROGRESO, San Agustín Acasaguastlán. | 116,351 | Q 830,371.00 |
| 5 | EMC-006-2022 EMERGENCIA DE LA RED VIAL POR CALAMIDAD. | Guastatoya. | 24,821 | Q 8,875,000.00 |
| 6 | COCINA , ALDEA CASAS VIEJAS, GUASTATOYA, EL PROGRESO. | ALDEA CASAS VIEJAS | 229 | Q 99,350.00 |
| 7 | COCINA , ALDEA EL SUBINAL, GUASTATOYA, EL PROGRESO. | ALDEA EL SUBINAL | 31 | Q 99,350.00 |
| 8 | COCINA , ALDEA EL OBRAJE, GUASTATOYA, EL PROGRESO. | ALDEA EL OBRAJE | 11 | Q 99,350.00 |
| 9 | COCINA , ALDEA TIERRA BLANCA, GUASTATOYA, EL PROGRESO. | ALDEA TIERRA BLANCA | 22 | Q 99,350.00 |
| 10 | COCINA , COLONIA NUEVA VIDA, GUASTATOYA, EL PROGRESO. | COLONIA NUEVA VIDA | 125 | Q 99,350.00 |
| 11 | GRUPO 1: REMOZAMIENTO TIPO FEDERACIÓN | BARRIO EL PORVENIR, | 421 | Q 1,849,016.14 |
| 12 | GRUPO 1: REMOZAMIENTO EORM | ALDEA CASAS VIEJAS, | 245 | Q1,116,755.06 |

Guastatoya, El Progreso.

| Año | No. | Producto público | Comunidad | Beneficiarios | Monto (Q) |
|------|-----|-----------------------------------|---|---------------|-----------------|
| 2020 | 1 | Guardianes. | Casco Urbano (Colegio Caigua). | 90 | Q 1,165.20 |
| 2020 | 2 | Reforestación. | Cerro de la Virgen, Aldea El Naranjo. | 500 | Q 31,864.32 |
| 2020 | 3 | Capacitaciones. | Aldea El Naranjo, Casco Urbano. | 761 | Q 11,069.40 |
| 2020 | 4 | Jornadas de Limpieza. | Tierra Blanca. | 2,000 | Q 14,758.50 |
| 2020 | 5 | Instrumentos Ambientales Privado. | Guastatoya. | 34 | N/A |
| 2020 | 6 | Instrumentos Ambientales Público. | Guastatoya. | 26,000 | Q 10,380,000.00 |
| 2021 | 7 | Guardianes. | Casco Urbano (Colegio Caigua e Instituto Experimental). | 151 | Q 2,330.40 |
| 2021 | 8 | Reforestación. | Cerro de la Virgen, Aldea El Naranjo, Aldea Santa Rita. | 150 | Q 1,681.73 |
| 2021 | 9 | Capacitaciones. | Casco Urbano. | 1,174 | Q 9,904.20 |
| 2021 | 10 | Jornadas de Limpieza. | Casco Urbano, Aldea Santa Rita. | 200 | Q 4,919.50 |

Guastatoya, El Progreso.

| Año | No. | Producto público | Comunidad | Beneficiarios | Monto (Q) |
|------|-----|-----------------------------------|--|---------------|-----------------|
| 2021 | 10 | Instrumentos Ambientales Público | Guastatoya. | 27,201 | Q 66,874,724.00 |
| 2021 | 11 | Instrumentos Ambientales Privados | Guastatoya. | 37 | N/A |
| 2022 | 12 | Guardianes | Casco urbano. | 42 | Q 1,165.20 |
| 2022 | 13 | Reforestación | El Naranjo, Cerro El Pinal, Aldea Piedra Parada. | 3,000 | Q 76,090.82 |
| 2022 | 14 | Capacitaciones | Casco Urbano, El Naranjo, Virtual. | 1,196 | Q 16,312.80 |
| 2022 | 15 | Instrumentos Ambientales Público | Guastatoya. | 27,407 | Q 70,558,269.00 |
| 2022 | 16 | Instrumentos Ambientales Privados | Guastatoya. | 49 | N/A |
| 2023 | 17 | Jornadas de Limpieza | Casco Urbano, Los Chorritos. Aldea Santa Rita. | 200 | Q 2,459.75 |

Guastatoya, El Progreso.

| Año | No. | Producto público | Comunidad | Beneficiarios | Monto (Q) |
|------|-----|---------------------------------------|--------------|---------------|-----------------|
| 2023 | 18 | Capacitaciones. | Casco Urbano | 2,264 | Q 4,660.80 |
| 2023 | 19 | Instrumentos Ambientales Público. | Guastatoya | 27,608 | Q 73,479,939.00 |
| 2023 | 20 | Instrumentos Ambientales Privados. | Guastatoya | 32 | N/A |



Guastatoya, El Progreso.

| Año | No. | Producto público | Comunidad | Beneficiarios | Monto (Q) |
|------|-----|--|-----------|---------------|--------------|
| 2020 | 1 | Asistencia y dotación de alimentos. | | 1,959 | Q 637,654.50 |
| | 2 | Regulación del patrimonio productivo agropecuario. | | 1,481 | Q 109,682.02 |
| 2021 | 1 | Asistencia y dotación de alimentos. | | 855 | Q 354,602.70 |
| | 2 | Regulación del patrimonio productivo agropecuario. | | 1,136 | Q 120,132.87 |
| | 3 | Seguro agropecuario / agrícola catastrófico. | | 65 | Q 35,249.76 |
| 2022 | 1 | Asistencia y dotación de alimentos. | | 2,278 | Q 877,030.00 |
| | 2 | Entrega de estipendios para el establecimiento de huertos familiares, para reactivación de unidades productivas y, para conservación de suelos y agua. | | 116 | Q 116,000.00 |
| | 3 | Regulación del patrimonio productivo agropecuario. | | 1,007 | Q 188,887.61 |
| | 4 | Seguro agropecuario / agrícola catastrófico. | | 1 | Q 540.29 |
| 2023 | 1 | Asistencia y dotación de alimentos. | | 2,296 | Q 516,600.00 |
| | 2 | Entrega de estipendios para el establecimiento de huertos familiares, para reactivación de unidades productivas y, para conservación de suelos y agua. | | 21 | Q 21,000.00 |
| | 3 | Regulación del patrimonio productivo agropecuario. | | 1,030 | Q 169,464.48 |
| | 4 | Seguro agropecuario / agrícola catastrófico. | | 59 | Q 31,261.05 |

Guastatoya, El Progreso

Dirección General del Deporte y la Recreación

| Año | No. | Producto público | Comunidad | Beneficiarios | Monto (Q) |
|------|-----|---|------------|---------------|-----------|
| 2021 | 1 | 000-024 Personas beneficiadas con actividades deportivas no escolares, no federadas y de recreación | Guastatoya | 150 | N/A |
| 2021 | 2 | 000-026 Jóvenes beneficiados con actividades físicas, deportivas y recreativas | Guastatoya | 307 | N/A |
| 2021 | 3 | 000-030 Festivales deportivos, recreativos y otros eventos de carácter especial, realizados para promover el acceso a la actividad física y la recreación | Guastatoya | N/I | N/A |
| 2022 | 4 | 000-024 Personas beneficiadas con actividades deportivas no escolares, no federadas y de recreación | Guastatoya | 150 | N/A |
| 2022 | 5 | 000-026 Jóvenes beneficiados con actividades físicas, deportivas y recreativas | Guastatoya | 885 | N/A |
| 2022 | 6 | 000-027 Personas que reciben implementos para actividades físicas, deportivas y de recreación física en su tiempo libre | Guastatoya | 65 | N/A |
| 2022 | 7 | 000-030 Festivales deportivos, recreativos y otros eventos de carácter especial, realizados para promover el acceso a la actividad física y la recreación | Guastatoya | N/I | N/A |
| 2023 | 8 | 11-002 Personas beneficiadas con actividades deportivas no escolares, no federadas y de recreación | Guastatoya | 538 | N/A |
| 2023 | 9 | 11-004 Mujeres beneficiadas con acceso a actividades físicas, recreativas y de sensibilización para la prevención de la violencia | Guastatoya | 300 | N/A |
| 2023 | 10 | 11-006 Personas que reciben implementos para actividades físicas, deportivas y de recreación física en su tiempo libre | Guastatoya | 60 | N/A |
| 2023 | 11 | 11-008 Festivales deportivos, recreativos y otros eventos de carácter especial, realizados para promover el acceso a la actividad física y la recreación | Guastatoya | N/I | N/A |

Guastatoya, El Progreso

Dirección General de las Artes

| Año | No. | Producto público | Comunidad | Beneficiarios | Monto (Q) |
|------|-----|---|------------|---------------|--------------|
| 2020 | 1 | Orquesta Juvenil de el Progreso | Guastatoya | 17 | Q 105,500.00 |
| 2021 | 2 | Orquesta Juvenil de el Progreso | Guastatoya | 40 | Q 67,500.00 |
| 2021 | 3 | Artistas apoyados en la Iniciativa Apoyarte 2021 | Guastatoya | 4 | Q 12,000.00 |
| 2022 | 4 | 35 Inspecciones a nivel nacional a establecimientos que presentan espectáculos públicos y rastreos para verificación de establecimientos. | Guastatoya | 409 | Q 980.00 |

Dirección General De Desarrollo Cultural Y Fortalecimiento De Las Culturas

| Año | No. | Producto público | Comunidad | Beneficiarios | Monto (Q) |
|------|-----|----------------------------------|------------|---------------|-------------|
| 2023 | 1 | Políticas Culturales Municipales | Guastatoya | N/I | Q 13,252.50 |

Guastatoya, El Progreso.

Logros 2020 - 2023

| No. | Producto público | Comunidad | Beneficiarios | Monto (Q) |
|-----|--|------------|---------------|-----------|
| 1 | ABASTECIMIENTO DE VACUNAS PARA SU MUNICIPIO. -ABASTECIMIENTO DE VACUNAS-. | GUASTATOYA | 27,407 | N/A |
| 2 | COLOCAR VENTANILLA DE INFORMACIÓN EN HOSPITAL EL PROGRESO, PARA BRINDAR INFORMACIÓN SOBRE PACIENTES COVID-19. -VENTANILLA DE INFORMACIÓN-. | GUASTATOYA | 27,407 | N/A |

Guastatoya, El Progreso

| No. | Producto público | Comunidad | Beneficiarios | Monto (Q) |
|-----|---|------------|------------------|----------------|
| 1 | Casos de investigación criminal, atendidos en apoyo al Ministerio Público. | Guastatoya | 196,917 personas | Q 27,851.27 |
| 2 | Seguimiento de casos de homicidios atendidos en apoyo al Ministerio Público. | Guastatoya | 196,917 personas | Q 210,988.57 |
| 3 | Personas capacitadas en seguridad vial. | Guastatoya | 196,917 personas | Q 1,009,754.45 |
| 4 | Licencias de conducir emitidas a personas. | Guastatoya | 196,917 personas | Q 4,125,496.82 |
| 5 | Puestos de Control de Seguridad Vial. | Guastatoya | 196,917 personas | Q 4,528,065.50 |
| 6 | Capacitaciones a la comunidad Educativa en Seguridad Vial. | Guastatoya | 196,917 personas | Q 1,005,094.77 |
| 7 | Operativos policiales antinarcoáticos. | Guastatoya | 196,917 personas | Q 639,788.96 |
| 8 | Investigaciones antinarcoáticas. | Guastatoya | 196,917 personas | Q 25,960.18 |
| 9 | Talleres impartidos a la comunidad educativa para prevenir el consumo y distribución de drogas. | Guastatoya | 196,917 personas | Q 128.65 |
| 10 | Patrullajes policiales a pie. | Guastatoya | 27,608 personas | Q 151,294.04 |

Guastatoya, El Progreso

| No. | Producto público | Comunidad | Beneficiarios | Monto (Q) |
|-----|---|------------|-----------------|--------------|
| 11 | Patrullajes policiales en vehículos. | Guastatoya | 27,608 personas | Q 61,369.15 |
| 12 | Patrullajes policiales en motocicletas. | Guastatoya | 27,608 personas | Q 22,957.23 |
| 13 | Patrullajes policiales en bicicletas. | Guastatoya | 27,608 personas | Q 835.71 |
| 14 | Atención a personas agredidas. | Guastatoya | 27,608 personas | Q 169,900.08 |
| 15 | Patrullajes policiales. | Guastatoya | 27,608 personas | Q 202,055.81 |
| 16 | Operativos policiales. | Guastatoya | 27,608 personas | Q 199,616.41 |
| 17 | Patrullajes policiales en mercados. | Guastatoya | 27,608 personas | Q 28,031.96 |
| 18 | Patrullajes policiales en protección a la naturaleza. | Guastatoya | 27,608 personas | Q 27,872.04 |
| 19 | Operativos policiales en protección a la naturaleza. | Guastatoya | 27,608 personas | Q 4,224.89 |
| 20 | Seguridad a personalidades, edificios y entidades. | Guastatoya | 27,608 personas | Q 38,017.52 |

Guastatoya, El Progreso

| No. | Producto público | Comunidad | Beneficiarios | Monto (Q) |
|-----|---|------------|------------------|--------------|
| 21 | Servicios policiales para mantener y resguardar el orden público. | Guastatoya | 27,608 personas | Q 39,781.32 |
| 22 | Patrullajes policiales para brindar seguridad a personas migrantes y sus familias. | Guastatoya | 27,608 personas | Q 109,708.56 |
| 23 | Operativos policiales especializados para el control de homicidios. | Guastatoya | 27,608 personas | Q 198,992.51 |
| 24 | Patrullajes policiales motorizados en áreas focalizadas para la reducción de homicidios. | Guastatoya | 27,608 personas | Q 95,030.03 |
| 25 | Atención a mujeres víctimas de violencia con asesoría y acompañamiento policial. | Guastatoya | 27,608 personas | Q 116.88 |
| 26 | Asesoría y acompañamiento policial a mujeres víctimas de violencia. | Guastatoya | 27,608 personas | Q 15,684.20 |
| 27 | Operativos policiales para el control del expendio y consumo de bebidas alcohólicas, fermentadas o destiladas | Guastatoya | 27,608 personas | Q 3,166.68 |
| 28 | Puestos policiales fijos para la prevención de extorsiones. | Guastatoya | 27,608 personas | Q 148.23 |
| 29 | Atención de denuncias recibidas por extorsión. | Guastatoya | 27,608 personas | Q 156.67 |
| 30 | Personas de la sociedad civil que reciben talleres de inducción y sensibilización en prevención del delito. | Guastatoya | 196,917 personas | Q 6,542.17 |

Guastatoya, El Progreso

| No. | Producto público | Comunidad | Beneficiarios | Monto (Q) |
|-----|--|------------|------------------|--------------|
| 31 | Comisiones comunitarias capacitadas en prevención del delito | Guastatoya | 196,917 personas | Q 973.13 |
| 32 | Comunidad educativa con talleres de capacitación y sensibilización en prevención del delito | Guastatoya | 196,917 personas | Q 360.04 |
| 33 | Patrullajes policiales en beneficio de la población escolar (Escuelas Seguras) | Guastatoya | 196,917 personas | Q 455,807.84 |
| 34 | Personas en riesgo de cometer hechos delictivos beneficiados con programas de inducción conductual | Guastatoya | 196,917 personas | Q 944.37 |
| 35 | Sociedad civil que reciben talleres de inducción y sensibilización en prevención del delito | Guastatoya | 196,917 personas | Q 96,599.35 |
| 36 | Comisiones comunitarias capacitadas en prevención del delito | Guastatoya | 196,917 personas | Q 3,117.45 |
| 37 | Comunidad educativa con programas de modificación conductual | Guastatoya | 196,917 personas | Q 3,084.52 |
| 38 | Población de centros escolares cuentan con patrullajes policiales de seguridad preventiva (Escuelas Seguras) | Guastatoya | 196,917 personas | Q 16,182.93 |
| 39 | Comisiones comunitarias conformadas para la prevención del delito | Guastatoya | 196,917 personas | Q 6,230.21 |
| 40 | Personas de la sociedad civil que reciben talleres de inducción y sensibilización en prevención del delito | Guastatoya | 196,917 personas | Q 20,112.73 |

Guastatoya, El Progreso

| No. | Producto público | Comunidad | Beneficiarios | Monto (Q) |
|-----|---|------------|------------------|--------------|
| 41 | Comunidad educativa con talleres de capacitación y sensibilización en prevención del delito. | Guastatoya | 196,917 personas | Q 22,210.23 |
| 42 | Comisiones comunitarias capacitadas en prevención del delito. | Guastatoya | 196,917 personas | Q 1,765.24 |
| 43 | Patrullajes policiales en beneficio de la población escolar (escuelas seguras). | Guastatoya | 196,917 personas | Q 141,606.08 |
| 44 | Comunidad beneficiada con eventos interculturales, multiétnicos y deportivos con enfoque de género. | Guastatoya | 196,917 personas | Q 5,928.31 |
| 45 | Patrullajes policiales en beneficio de la población escolar | Guastatoya | 196,917 personas | Q 179,793.55 |
| 46 | Comunidad beneficiada con eventos interculturales, multiétnicos y deportivos con enfoque de género, para fomentar la convivencia pacífica. | Guastatoya | 196,917 personas | Q 171,205.40 |
| 47 | Espacios públicos habilitados para actividades de recreación, arte y deportes para la prevención de la violencia y el delito. | Guastatoya | 196,917 personas | Q 166,022.86 |
| 48 | Juntas escolares organizadas para prevención de la violencia social y situacional. | Guastatoya | 196,917 personas | Q 198,155.52 |
| 49 | Personas de la sociedad civil capacitadas en temas de cultura permisiva, uso de drogas, armas de fuego y resolución de conflictos para la prevención de homicidios. | Guastatoya | 196,917 personas | Q 30,516.93 |

Guastatoya, El Progreso

| No. | Producto público | Comunidad | Beneficiarios | Monto (Q) |
|-----|--|------------|------------------|--------------|
| 50 | Personas de la sociedad civil y comunidad educativa capacitada y sensibilizada en la prevención de factores que generan violencia contra la mujer. | Guastatoya | 196,917 personas | Q 12,626.63 |
| 51 | Comunidad educativa y personas de la sociedad civil que reciben orientación y capacitación para la prevención de extorsiones. | Guastatoya | 196,917 personas | Q 4,691.59 |
| 52 | Capacitación y sensibilización a la sociedad civil y comunidad educativa en la prevención de factores que generan violencia contra la mujer. | Guastatoya | 196,917 personas | Q 113,443.78 |

Guastatoya, El Progreso.

| No. | Producto público | Comunidad | Beneficiarios | Monto (Q) |
|-----|-----------------------------------|------------|---------------|------------------|
| 1 | Mejoramiento red vial terciaria. | Guastatoya | 20,994 | Q 483,078.96 |
| 2 | Dragado y construcción de Bordas. | Guastatoya | 27,608 | Q 16,931,024.76 |
| 3 | Apoyo a reforestación. | Guastatoya | 27,608 | Q 55,000.00 |
| 4 | Mejoramiento red vial terciaria. | Guastatoya | 20,994 | Q 483,078.96 |
| 5 | Dragado y Construcción de Bordas. | Guastatoya | 1,454,019 | Q 16,931,024.76 |
| 6 | Apoyo a reforestación. | Guastatoya | 65,640 | Q 55,000.00 |
| 7 | Operaciones Terrestres. | Guastatoya | 196,917* | Q 35,295,860.00* |
| 8 | Operaciones Terrestres. | Guastatoya | 196,917* | Q87,561,656.35 |
| 9 | Mejoramiento red vial terciaria. | Guastatoya | 20,994 | Q 483,078.96 |

*Los datos corresponden a nivel Departamental

Guastatoya, El Progreso.

| No. | Producto público | Comunidad | Beneficiarios | Monto (Q) |
|-----|---|---|--|-----------|
| 1 | Lograr una buena coordinación en la COMUSAN del municipio de Guastatoya. | Municipio de Guastatoya. | Familias Vulnerables del Municipio. | N/A |
| 2 | Conformación de COCOSAN'es en el municipio de Guastatoya. | La Paz, Patache, Chilzapote y El Callejón municipio de Guastatoya. | Miembros de COCOSAN'es. | N/A |
| 3 | Fortalecer las Capacidades de Grupos Organizados a través de capacitaciones en temas de SAN en el municipio de Guastatoya. | Municipio de Guastatoya. | Madres de niños con Da, Grupos de Mujeres, Grupo CADER, Madres de niños en riesgo y Miembros de COCOSAN. | N/A |
| 4 | Buena coordinación con cada uno de los miembros de CODESAN tanto con instituciones Gubernamentales, ONG's y Sociedad Civil para fortalecer la SAN a nivel Departamental | Departamento de El Progreso | Familias Vulnerables de El Progreso* | N/A |
| 5 | Fortalecer las Capacidades y Conocimientos de cada uno de los miembros de la CODESAN para fortalecer la SAN Departamental, Municipal y Local. | Departamento de El Progreso | Familias Vulnerables de El Progreso* | N/A |
| 6 | Incidir en la asignación de presupuesto a las OMSAN del Departamento de El Progreso | San Cristóbal Acasaguastlán, Morazán, Guastatoya, San Agustín Acasaguastlán y El Jícara | Familias Vulnerables de El Progreso* | N/A |

*La cantidad de beneficiarios corresponde a nivel departamental.

Guastatoya, El Progreso

Inversiones de Consejos de Desarrollo Departamental

Ejercicio fiscal 2020

| No. | SNIP | Producto público | Comunidad | Beneficiarios | Monto (Q) |
|-----|--------|---------------------|-------------------|---------------|-----------------------|
| 1 | 223382 | AGUA POTABLE | ALDEA SANTA RITA, | 650 | Q 593,400.00 |
| 2 | 242293 | ESCUELA PREPRIMARIA | ALDEA SANTA LUCIA | 850 | Q 1,500,000.00 |
| 3 | 240800 | CAMINO RURAL | ALDEA EL SUBINAL | 1400 | Q 1,200,000.00 |
| 4 | 240801 | CAMINO RURAL | ALDEA EL NARANJO | 1400 | Q 1,200,000.00 |
| 5 | 242296 | INSTITUTO BASICO | CABECERA | 3253 | Q 2,309,786.00 |
| | | | TOTAL | 7553 | Q 6,803,186.00 |

Guastatoya, El Progreso

Ejercicio fiscal 2021

| No. | SNIP | Producto público | Comunidad | Beneficiarios | Monto (Q) |
|-----|--------|---------------------|------------------|---------------|----------------------|
| 1 | 242293 | ESCUELA PREPRIMARIA | SANTA LUCIA | 850 | Q 900,000.00 |
| 2 | 242296 | INSTITUTO BASICO | CABECERA | 3253 | Q 1,650,280.80 |
| 3 | 258565 | ESCUELA PREPRIMARIA | ALDEA SANTA RITA | 24831 | Q 450,000.00 |
| 4 | 258569 | MURO DE CONTENCIÓN | ALDEA SANTA RITA | 2480 | Q 895,000.00 |
| 5 | 258572 | MEJORAMIENTO CAMINO | LAS MORALES | 600 | Q 1,632,905.20 |
| 6 | 263385 | INSTITUTO BASICO | SANTA RITA | 2002 | Q 800,000.00 |
| 7 | 263391 | ESCUELA PRIMARIA | LAS MORALES | 413 | Q 475,000.00 |
| | | TOTAL | | 34429 | Q6,803,186.00 |

Guastatoya, El Progreso

Ejercicio fiscal 2022

| No. | SNIP | Producto público | Comunidad | Beneficiarios | Monto (Q) |
|-----|--------|---------------------|----------------------|---------------|----------------------|
| 1 | 276564 | AGUA POTABLE | ALDEA SANTA RITA | 300 | Q1,910,066.00 |
| 2 | 276576 | MEJORAMIENTO CAMINO | ALDEA CASAS VIEJAS | 1000 | Q1,235,642.00 |
| 3 | 276579 | MEJORAMIENTO CAMINO | ALDEA EL SUBINAL | 1000 | Q1,050,000.00 |
| 4 | 280824 | ESCUELA PRIMARIA | ALDEA SAN RAFAEL | 240 | Q334,698.00 |
| 5 | 280828 | ESCUELA PRIMARIA | ALDEA EL INFIERNILLO | 100 | Q750,000.00 |
| 6 | 280829 | ESCUELA PRIMARIA | ALDEA PIEDRA PARADA | 200 | Q400,000.00 |
| 7 | 280833 | AGUA POTABLE | CABECERA MUNICIPAL | 250 | Q850,000.00 |
| 8 | 291038 | ESCUELA PRIMARIA | ALDEA SANTA RITA | 200 | Q425,545.00 |
| | | | TOTAL | 3290 | Q6,955,951.00 |

Guastatoya, El Progreso

Ejercicio fiscal 2023

| No. | SNIP | Producto público | Comunidad | Beneficiarios | Monto (Q) |
|-----|--------|---------------------|--------------------|---------------|----------------------|
| 1 | 296082 | MEJORAMIENTO CAMINO | TIERRA BLANCA | 1500 | Q2,769,159.00 |
| 2 | 296362 | AGUA POTABLE | ALDEA CASAS VIEJAS | 1800 | Q1,192,121.00 |
| 3 | 296363 | AGUA POTABLE | LAS MORALES | 200 | Q885,000.00 |
| 4 | 296365 | AGUA POTABLE | ALDEA SANTA LUCIA | 200 | Q890,000.00 |
| 5 | 299982 | ESCUELA PRIMARIA | ALDEA SANTA LUCIA | 600 | Q800,000.00 |
| 6 | 306671 | DRENAJES | BARRIO EL PORVENIR | 300 | Q2,000,000.00 |
| | | | TOTAL | 4600 | Q8,536,280.00 |

Guastatoya, El Progreso

Ejercicio fiscal 2024

| No. | SNIP | Producto público | Comunidad | Beneficiarios | Monto (Q) |
|-----|--------|------------------|---|---------------|----------------------|
| 1 | 313528 | CAMINO RURAL | ALDEA EL SUBINAL | 1500 | Q1,973,306.00 |
| 2 | 313531 | CAMINO RURAL | SECTOR SAN ANTONIO SALIDA A LA ALDEA EL NARANJO, ALDEA SANTA RITA | 1500 | Q1,487,698.00 |
| 3 | 313534 | DRENAJES | BARRIO EL PORVENIR | 1200 | Q6,427,581.00 |
| | | | TOTAL | 4200 | Q9,888,585.00 |

Guastatoya, El Progreso

| No. | Producto público | Comunidad | Beneficiarios | Monto (Q) |
|-----|---|------------|---------------|-----------|
| 1 | PERSONAS BENEFICIADAS CON FORMACIÓN OCUPACIONAL CERTIFICABLE. | GUASTATOYA | 720 | N/A |
| 2 | PERSONAS BENEFICIADAS CON CAPACITACIÓN NO CERTIFICABLE. | GUASTATOYA | 9,890 | N/A |
| 3 | PERSONAS BENEFICIADAS CON CERTIFICACIÓN LABORAL. | GUASTATOYA | 53 | N/A |
| 4 | EMPRESAS BENEFICIADAS CON ASISTENCIA TÉCNICA. | GUASTATOYA | 2 | N/A |

Guastatoya, El Progreso.

| Año | No. | Producto público | Comunidad | Beneficiarios | Monto (Q) |
|-------------|-----|---|---------------|---------------|-----------|
| 2020 - 2022 | 1 | PERSONAS BENEFICIADAS CON FORMACIÓN OCUPACIONAL CERTIFICABLE. | GUASTATOYA | 646 | N/A |
| 2023 | 2 | PERSONAS BENEFICIADAS CON FORMACIÓN OCUPACIONAL CERTIFICABLE. | GUASTATOYA | 74 | N/A |
| | | | TOTAL GENERAL | 720 | |
| 2020 - 2022 | 1 | PERSONAS BENEFICIADAS CON CAPACITACIÓN NO CERTIFICABLE. | GUASTATOYA | 8,079 | N/A |
| 2023 | 2 | PERSONAS BENEFICIADAS CON CAPACITACIÓN NO CERTIFICABLE. | GUASTATOYA | 1,811 | N/A |
| | | | TOTAL GENERAL | 9,890 | |
| 2020 - 2022 | 1 | PERSONAS BENEFICIADAS CON CERTIFICACIÓN LABORAL. | GUASTATOYA | 51 | N/A |
| 2023 | 2 | PERSONAS BENEFICIADAS CON CERTIFICACIÓN LABORAL. | GUASTATOYA | 2 | N/A |
| | | | TOTAL GENERAL | 53 | |
| 2020 - 2022 | 1 | EMPRESAS BENEFICIADAS CON ASISTENCIA TÉCNICA. | GUASTATOYA | 1 | N/A |
| 2023 | 2 | EMPRESAS BENEFICIADAS CON ASISTENCIA TÉCNICA. | GUASTATOYA | 1 | N/A |
| | | | TOTAL GENERAL | 2 | |

Guastatoya, El Progreso.

| No. | Producto público | Comunidad | Beneficiarios | Monto (Q) |
|-----|--|------------|------------------|-----------|
| 1 | Cursos de capacitación. | Guastatoya | 1 | Q 68.68 |
| 2 | Turismo interno. Se realizó el estudio de turismo interno para medir el flujo de visitantes residentes en 2022 y 2023. | Guastatoya | Sector turístico | N/A |

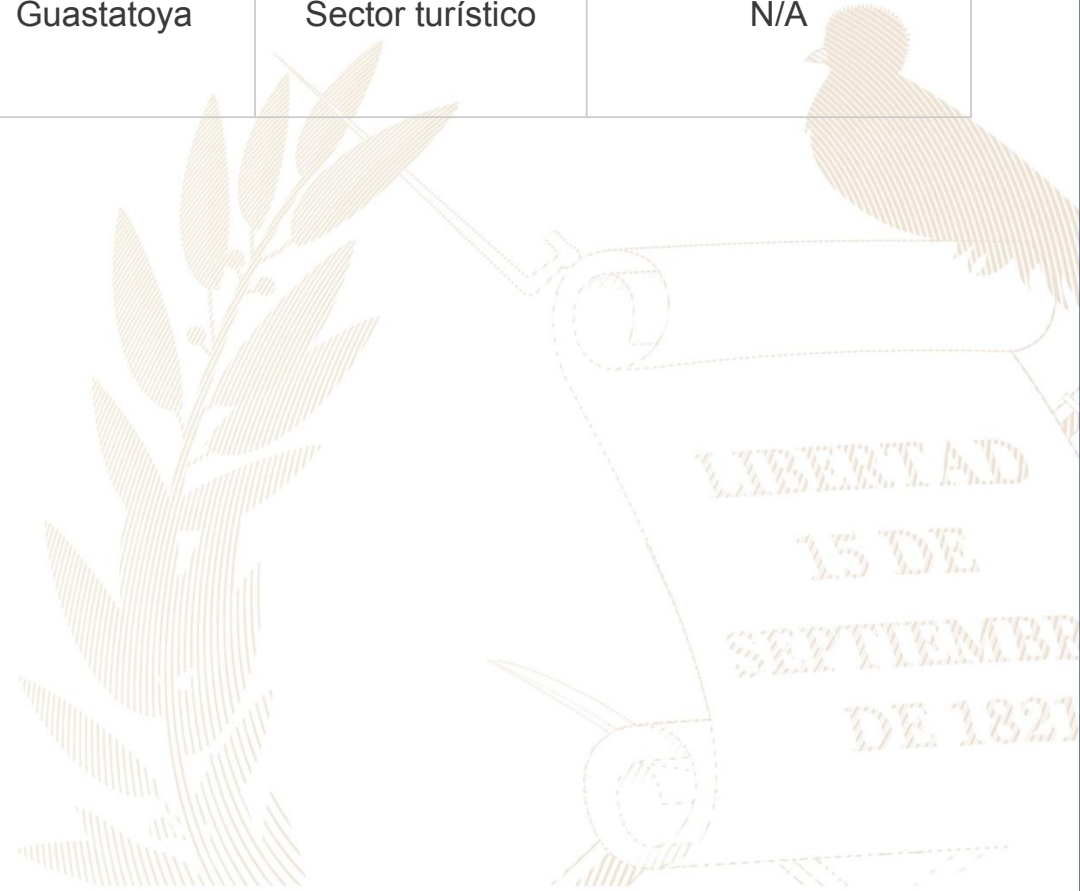

Guastatoya, El Progreso.

| No. | Producto público | Comunidad | Beneficiarios | Monto (Q) |
|-----|---------------------------|------------|---------------|-----------------|
| 1 | Formulación de proyectos. | Guastatoya | 1 entidad | Q 77,220.20 |
| 2 | Préstamos. | Guastatoya | 1 entidad | Q 10,000,000.00 |

| Año | No. | Producto público | Comunidad | Beneficiarios | Monto (Q) |
|------|-----|--|-------------|----------------|--------------|
| 2020 | 1 | Capacitación en Gestión Municipal a autoridades, funcionarios y empleados municipales. | Área Urbana | 2,062 personas | Q 544,003.18 |
| | 2 | Capacitación en gestión social a empleados municipales y sociedad civil urbana organizada. | Área Urbana | 1,813 personas | Q 715,024.39 |
| | 3 | Capacitación en temas de administración, finanzas y en elaboración de instrumentos dirigida a autoridades, funcionarios y empleados municipales. | Área Urbana | 231 personas | Q 878,075.56 |
| 2021 | 1 | Capacitación en Gestión Municipal a autoridades, funcionarios y empleados municipales. | Área Urbana | 3,884 personas | Q 592,142.96 |
| | 2 | Capacitación en gestión social a empleados municipales y sociedad civil urbana organizada. | Área Urbana | 2,381 personas | Q 771,469.21 |
| | 3 | Capacitación en temas de administración, finanzas y en elaboración de instrumentos dirigida a autoridades, funcionarios y empleados municipales. | Área Urbana | 1,034 personas | Q 776,018.27 |

***Nota: Cifras a nivel nacional**

Guastatoya, El Progreso.

| Año | No. | Producto público | Comunidad | Beneficiarios | Monto (Q) |
|------|-----|--|-------------|----------------|--------------|
| 2022 | 1 | Capacitación en Gestión Municipal a autoridades, funcionarios y empleados municipales. | Área Urbana | 4,389 personas | Q 588,997.74 |
| | 2 | Capacitación en gestión social a empleados municipales y sociedad civil urbana organizada. | Área Urbana | 2,803 personas | Q 805,028.26 |
| | 3 | Capacitación en temas de administración, finanzas y en elaboración de instrumentos dirigida a autoridades, funcionarios y empleados municipales. | Área Urbana | 231 personas | Q 785,660.88 |
| 2023 | 1 | Capacitación en Gestión Municipal a autoridades, funcionarios y empleados municipales. | Área Urbana | 2,126 personas | Q 374,429.30 |
| | 2 | Capacitación en gestión social a empleados municipales y sociedad civil urbana organizada. | Área Urbana | 1,818 personas | Q 512,970.23 |
| | 3 | Capacitación en temas de administración, finanzas y en elaboración de instrumentos dirigida a autoridades, funcionarios y empleados municipales. | Área Urbana | 109 personas | Q 474,689.80 |

***Nota: Cifras a nivel nacional**

Guastatoya, El Progreso.

| Año | No. | Producto público | Comunidad | Ha. Afec. | Beneficiarios | Monto (Q) |
|------|-----|--|--|-----------|---------------|----------------|
| 2020 | 1 | Incendios Forestales y No Forestales, atendidos. | Km 55.5 Ruta a Jalapa. | 0 | N/A | Q 9,882,225.10 |
| 2021 | 1 | Incendios Forestales y No Forestales, atendidos. | Aldea El Obraje. | 0.7 | N/A | Q 8,405,144.71 |
| | 2 | | Cerro El Pinal. | 0.7 | N/A | |
| | 3 | | Km 73 CA-09 NORTE. | 1.1 | N/A | |
| | 4 | | Cerro de La Virgen. | 1.5 | N/A | |
| | 5 | | Aldea Palo Amontonado. Caserío Rincón Chiquito. | 2 | N/A | |
| | 6 | | Cerro de La Virgen. | 2.7 | N/A | |
| | 7 | | Colonia Linda Vista. | 1.5 | N/A | |
| | 8 | | Aldea Palo Amontonado. | 4.23 | N/A | |
| 2022 | 1 | Incendios Forestales y No Forestales, atendidos. | Aldea El Subinal. | 1.5 | N/A | Q 9,330,624.02 |
| | 2 | | Cerro de La Virgen. | 42 | N/A | |
| | 3 | | Cerro de la Virgen. | 1.5 | N/A | |
| | 4 | | Aldea San Rafael. | 2.5 | N/A | |
| | 5 | | Aldea El Naranjo. | 2.5 | N/A | |

Guastatoya, El Progreso.

| Año | No. | Producto público | Comunidad | Ha. Afec. | Beneficiarios | Monto (Q) | |
|------|-----|---|-------------------------------------|-----------|---------------|----------------|----|
| 2023 | 1 | Incendios Forestales y No Forestales, atendidos. | Km 72+300 CA-09 Aldea Benque Viejo. | 2 | N/A | Q 5,607,818.70 | ** |
| | 2 | | Cementerio Viejo. | 2 | N/A | | |
| | 3 | | Cerro de La Virgen. | 3 | N/A | | |
| | 1 | Instancias Municipales de Reducción de Riesgo de Desastres. | Guastatoya. | N/A | N/A | Q 604,505.47 | ** |
| | 1 | Coordinadoras Municipales para la Reducción de Desastres. | Guastatoya. | N/A | 31 | Q 1,001,341.95 | ** |

**** NOTA:** El monto consignado representa lo ejecutado en forma global para el ejercicio fiscal indicado.

Alejandro Eduardo Giammattei Falla
Señor Presidente de la República

**Secretaría de Coordinación
Ejecutiva de la Presidencia**

Álvaro Leonel Díaz Velásquez
Secretario de Coordinación Ejecutiva

Danilo José Soto Castañeda
Subsecretario de Coordinación Ejecutiva

Victor Hugo Paiz Gómez
Subsecretario para la Descentralización

Leonel Eduardo Girón Véliz
Director del Sistema de Consejos de Desarrollo

Luis Eduardo Orozco Orellana
Director General para la Descentralización

Jonathan Arnulfo Del Cid López
Director de Informática

Jesús Felipe Polanco Tello
Director Técnico de Operaciones

Luis Alfonso Rodas Guzmán
Director de Planificación

Jennifer Cristina García Marroquín
Directora de Comunicación social

Luz Azucena Mendoza Cajbón
Directora Administrativa Financiera

María José Sánchez Mejía
Directora de Asesoría Jurídica

Alberto Emmanuel Soto de León
Director de Auditoría Interna

Isis Ana Graciela Serrano Lemus
Asesoría Técnica

Saúl Nehemías Obando Mejía
Dirección Técnica de Operaciones

David Roberto Barrera Valenzuela
Dirección Técnica de Operaciones

Autorizado

Alejandro Eduardo Giammattei Falla
Señor Presidente de la República

Álvaro Leonel Díaz Velásquez
Secretario de Coordinación Ejecutiva de la Presidencia

Elaborado

Despacho
Secretaría de Coordinación Ejecutiva de la Presidencia

Subsecretaría de Coordinación Ejecutiva
Secretaría de Coordinación Ejecutiva de la Presidencia

Revisado

Dirección del Sistema de Consejos de Desarrollo
Dirección Técnica de Operaciones
Dirección de Descentralización

Diseño y diagramación

Dirección de Comunicación Social

340 municipios
fuertes,
hacen un Estado fuerte!

ACCESO A INFORMACIÓN DIGITAL



<https://scep.gob.gt/carta-de-navegacion-municipal/>