



Carta de navegación Municipal

MUNICIPALIDAD DE GUANAGAZAPA, ESCUINTLA



GOBIERNO de GUATEMALA
DR. ALEJANDRO GIANMATTEI

MINISTERIO DE SERVICIOS PÚBLICOS



GOBIERNO de GUATEMALA
DR. ALEJANDRO GIANMATTEI

MINISTERIO DE TRABAJO Y PREVISIÓN SOCIAL



GOBIERNO de GUATEMALA
DR. ALEJANDRO GIANMATTEI

MINISTERIO DE CULTURA Y DEPORTE



GOBIERNO de GUATEMALA
DR. ALEJANDRO GIANMATTEI

MINISTERIO DE AMBIENTE Y RECURSOS NATURALES



GOBIERNO de GUATEMALA
DR. ALEJANDRO GIANMATTEI

MINISTERIO DE SALUD PÚBLICA Y ASISTENCIA SOCIAL



GOBIERNO de GUATEMALA
DR. ALEJANDRO GIANMATTEI

MINISTERIO DE AGRICULTURA, GANADERÍA Y ALIMENTACIÓN



GOBIERNO de GUATEMALA
DR. ALEJANDRO GIANMATTEI

MINISTERIO DE COOPERACIÓN



GOBIERNO de GUATEMALA
DR. ALEJANDRO GIANMATTEI

MINISTERIO DE EDUCACIÓN



GOBIERNO de GUATEMALA
DR. ALEJANDRO GIANMATTEI

SECRETARÍA DE SEGURIDAD ALIMENTARIA Y NUTRICIONAL DE LA PRESIDENCIA DE LA REPÚBLICA



GOBIERNO de GUATEMALA
DR. ALEJANDRO GIANMATTEI

SECRETARÍA PRESIDENCIAL DE LA VELOCIDAD



GOBIERNO de GUATEMALA
DR. ALEJANDRO GIANMATTEI

COMISIÓN PRESIDENCIAL DE ASUNTOS MUNICIPALES



Instituto Guatemalteco de Turismo



SEGEPLAN



Estimados Alcaldes y Alcaldesas:

Me dirijo a ustedes con un mensaje de profundo compromiso y gratitud en este importante momento de transición de gobierno. Como Presidente de la República de Guatemala, identificado plenamente con el municipalismo y la necesidad de fortalecer el poder local, es mi deber informarles sobre los alcances y resultados a nivel local y nacional, y cómo orientar de mejor manera los retos del desarrollo en las 340 municipalidades del país.

En este sentido, deseo resaltar el análisis exhaustivo realizado por la Secretaría de Coordinación Ejecutiva de la Presidencia, los Ministerios y demás instituciones que reportan los logros alcanzados a nivel sectorial y del Sistema de Consejos de Desarrollo, así como las brechas que se deben superar. Los datos recopilados en este análisis, proporcionan una base sólida para la toma inteligente y oportuna de decisiones en cada municipalidad, por lo que se ilustran las prioridades de su municipio, así como las transferencias financieras que el Organismo Ejecutivo traslada de manera efectiva y oportuna a todas las municipalidades del país, lo que ha permitido ir cerrando brechas y asegurar un futuro más próspero.

El Sistema de Consejos de Desarrollo ha sido una herramienta fundamental para fomentar la participación ciudadana y garantizar que las necesidades de nuestras comunidades sean atendidas de manera adecuada. Gracias al esfuerzo conjunto entre el Gobierno central y las

municipalidades, se han logrado avances notables en el desarrollo local y en la mejora de la calidad de vida de nuestros ciudadanos, fortaleciendo así el municipalismo.

Es importante reconocer que aún existen retos por alcanzar. Estos retos y brechas demandan como país, redoblar esfuerzos y a trabajar de la mano para superar las adversidades. Con la información proporcionada por el Gobierno central en este documento, estamos en una posición sólida para tomar decisiones informadas que nos permitan avanzar hacia una Guatemala con más desarrollo. Hacer gobierno implica recordar que el verdadero poder radica en la unidad, complementariedad y colaboración, por lo que trabajar en conjunto para beneficio de las comunidades, asegura construir una Guatemala más fuerte, más unida y más próspera.

**"Que Dios bendiga Guatemala".
Con gratitud y compromiso,**

**Dr. Alejandro Giammattei
Presidente de la República**

LIBERTAD
15 DE
SEPTIEMBRE
DE 1821

Eficiencia en aportes a Consejos de Desarrollo, Departamental, Escuintla 2020 - 2023

No.	Municipio	Porcentaje de ejecución 2020	Porcentaje de ejecución 2021	Porcentaje de ejecución 2022	Porcentaje de ejecución 2023	Porcentaje de ejecución 2020 - 2023
1	San Vicente Pacaya	99%	100%	100%	90%	97%
2	Santa Lucía Cotzumalguapa	98%	100%	100%	82%	94%
3	Sipacate	98%	100%	100%	81%	94%
4	Nueva Concepción	96%	100%	100%	56%	86%
5	Tiquisate	99%	100%	99%	50%	85%
6	La Gomera	100%	100%	100%	40%	82%
7	Masagua	99%	99%	99%	37%	80%
8	La Democracia	100%	99%	99%	31%	79%
9	Iztapa	99%	99%	98%	20%	76%
10	Siquinalá	92%	100%	100%	20%	74%
11	San José	96%	94%	98%	20%	73%
12	Guanagazapa	100%	100%	99%	0%	71%
13	Palín	84%	99%	99%	0%	68%
14	Escuintla	94%	38%	51%	49%	57%

*Información al mes de agosto 2023,

Asignación IVA-PAZ CODEDE

Guanagazapa, Escuintla

Al mes de agosto de 2023

Ejercicio Fiscal	Monto Aprobado	Saldo de Arrastre (Ejercicio fiscal anterior)	Monto Real	Monto Desembolsado	Saldo de Arrastre (Ejercicio fiscal actual)	Porcentaje de Ejecución
2020	Q7,767,419.00	-Q3,905,562.76	Q3,861,856.24	Q7,746,878.86	Q20,540.14	100%
2021	Q7,767,419.00	-Q20,540.14	Q7,746,878.86	Q7,731,287.75	Q36,131.25	100%
2022	Q8,154,657.00	-Q36,131.25	Q8,118,525.75	Q8,076,501.14	Q78,155.86	99%
2023	Q9,298,583.00	-Q78,155.86	Q9,220,427.14	Q0.00	Q9,298,583.00	0%
Total	Q32,988,078.00	-Q4,040,390.01	Q28,947,687.99	Q23,554,667.75	Q9,433,410.25	71%

Porcentaje de ejecución (2020 - 2022)

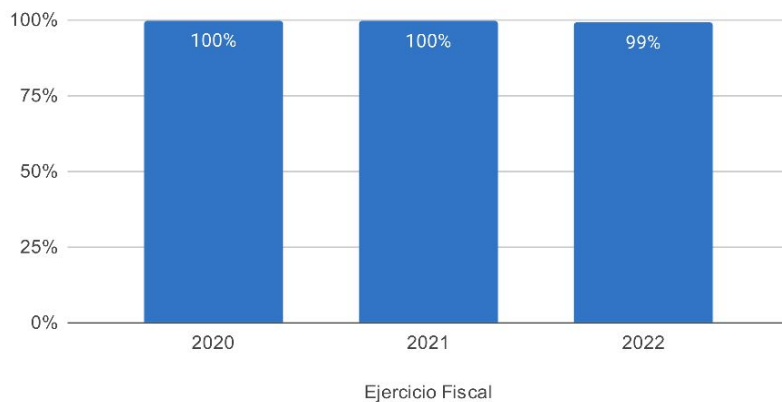

Proyectos | Tipología (2020-2023)

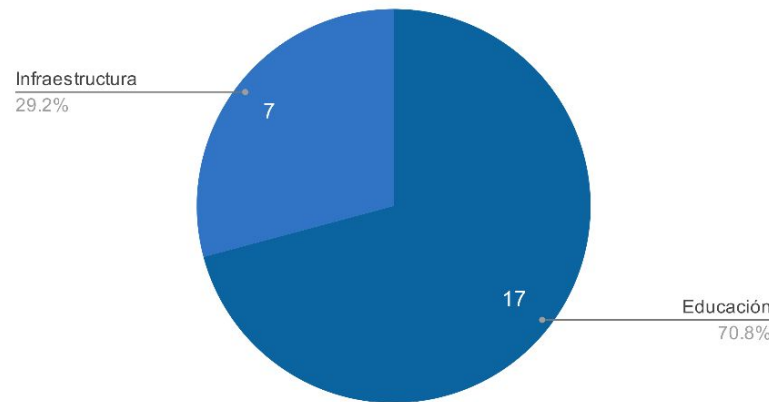

Asignaciones y Transferencias al Municipio

Ejercicio Fiscal	Asignación Constitucional	Asignación IVA-PAZ Municipalidades	Asignación Vehículos	Petróleo	Asignación IVA-PAZ CODEDE	Total
2020	Q 7,017,310.16	Q 8,722,470.55	Q 979,924.73	Q 267,878.31	Q7,767,419.00	Q 24,755,002.75
2021	Q 7,118,698.18	Q 8,848,495.20	Q 994,082.95	Q 272,510.69	Q7,767,419.00	Q 25,001,206.02
2022	Q 8,045,521.15	Q 9,504,509.87	Q 921,477.57	Q 304,630.47	Q8,154,657.00	Q 26,930,796.06
2023	Q 9,382,768.68	Q 11,071,860.83	Q 979,475.65	Q 325,388.74	Q9,298,583.00	Q 31,058,076.90
Total	Q 31,564,298.17	Q 38,147,336.45	Q 3,874,960.90	Q 1,170,408.21	Q32,988,078.00	Q 107,745,081.73

Total asignado al municipio: **Q 107,745,081.73**

Necesidades Municipales Guanagazapa, Escuintla

Área prioritaria	Brecha %	Necesidades					
Educación							
PAIN (Programa de atención integral al niño y niña)	100%	En este nivel existe	2612	niños que necesitan atención educativa.			
Preprimaria	17%	Se recomienda contemplar	7	aulas y docentes para cubrir a	196	niños.	
Primaria	0%	No existe brecha educativa en este nivel.					
Básico	31%	Se recomienda contemplar	12	aulas y docentes para cubrir a	358	niños.	
Diversificado	80%	Se recomienda contemplar	31	aulas y docentes para cubrir a	939	niños.	
Salud y agua potable							
Porcentaje desnutrición aguda	3.9%	Se registró	83	casos de niños menores de 5 años con desnutrición aguda en el municipio.			
Porcentaje desnutrición crónica	5%	Se registró	114	casos de niños menores de 5 años con desnutrición crónica en el municipio.			
Establecimientos de salud	0%	Considerando que el centro de salud tiene capacidad para atender hasta a 20,000 personas y el puesto de salud a 5,000 personas, se determina que no existe brecha de establecimientos de salud en el municipio, la población tiene acceso a establecimientos de salud.					
Enfermedades causadas por alimentos y agua	7.0%	Se registró	1121	casos de enfermedades transmitidas por alimentos o agua contaminada.			
Red domiciliar de agua potable	2%	Se necesita cubrir el acceso a red domiciliar de agua potable de	85	viviendas.			
Saneamiento							
Manejo de desechos	87%	3104 viviendas requieren de un sistema adecuado de manejo de desechos sólidos o tren de aseo.					
Acceso a servicio sanitario	36%	1298 viviendas requieren de acceso a un servicio sanitario adecuado.					
Acceso a sistema de drenajes	63%	2256 viviendas requieren acceso a sistema de drenajes.					

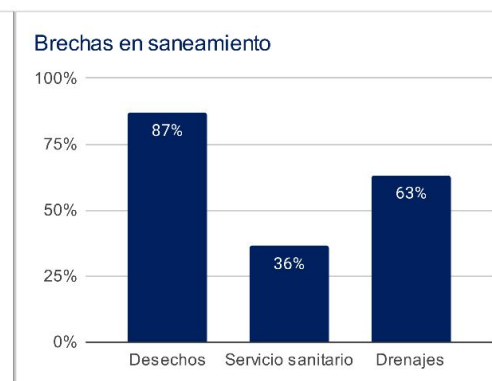
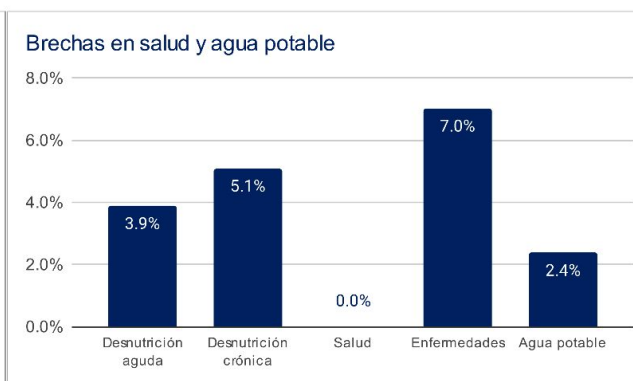
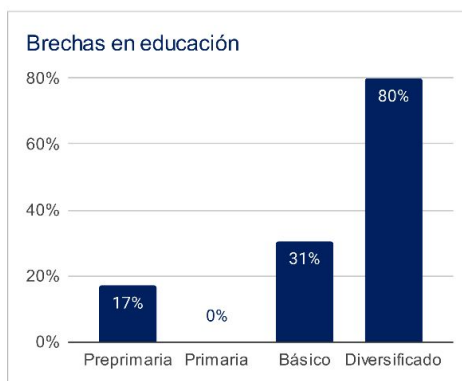

1 Asignaciones y Transferencias a Municipalidades, Dirección Financiera, MINFIN (2023)

3 Morbilidad por desnutrición crónica y aguda en menores de 5 años, SIGSA - MSPAS (2022), Morbilidad por enfermedades relacionadas a enfermedades transmitidas por alimentos y/o agua (ETAS's), SIGSA - MSPAS (2022), Establecimientos de salud a nivel nacional, MSPAS (2023),

2 Datos poblacionales del Censo 2018, INE (2018), Cobertura educativa, MINEDUC (2023),

4 Datos poblacionales y de vivienda, Censo 2018, INE (2018),

Departamento: Escuintla

(1) ▾

Municipio: Guanagazapa

(1) ▾

Año ^	Aporte Consejos	Constitucional	IVA-Paz Municipalidades	Vehículos	Petróleo	Total
2024	10.769.003,00	9.382.768,68	11.071.860,83	979.475,65	325.388,74	32.528.496,90
2025	11.011.715,80	10.287.909,63	11.920.483,31	966.235,67	349.529,06	34.535.873,48
2026	11.765.149,00	10.987.408,39	12.612.697,93	964.685,13	366.318,95	36.696.259,40
2027	12.518.582,20	11.686.907,14	13.304.912,55	963.134,58	383.108,85	38.856.645,32
Total	46.064.450,00	42.344.993,84	48.909.954,62	3.873.531,03	1.424.345,60	142.617.275,10

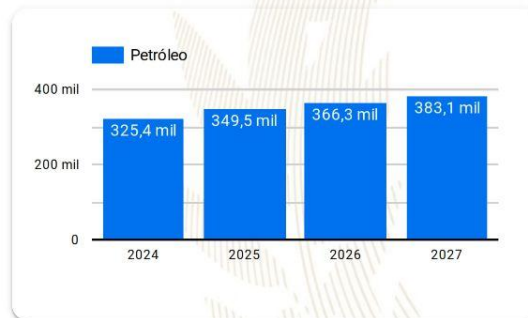
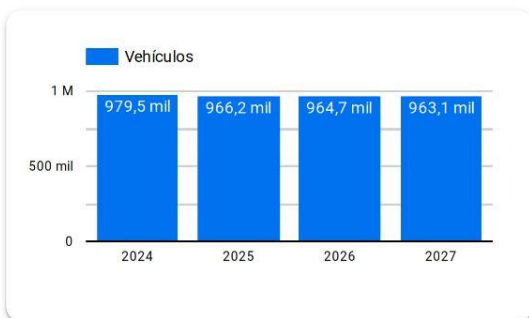
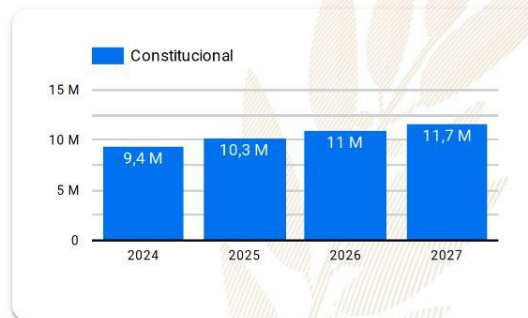
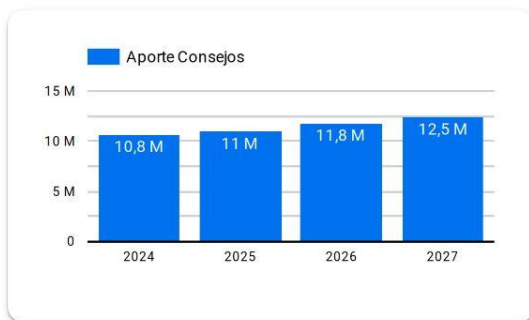

Año 2024: Presupuesto sujeto a aprobación por el Congreso de la República de Guatemala.

Años 2025-2027: Proyección elaborada en base a presupuestos aprobados para los años 2020 a 2024.

Resumen de **giras** **presidenciales**

Giras Presidenciales es un modelo de seguimiento programático presidencial y de administración pública introducido en Guatemala en 2021, con el propósito de establecer mayor cercanía entre el gobierno central y los poderes locales. Estas giras permitieron la coordinación interinstitucional entre la Secretaría Privada de la Presidencia, la Secretaría de Coordinación Ejecutiva de la Presidencia y el gabinete de gobierno, con el liderazgo del Presidente de la República. La aceptación por parte de los alcaldes fue notable, con altos porcentajes de asistencia a las giras.

El enfoque municipalista del modelo promovió el acercamiento entre los poderes locales y el gobierno central, mediante mesas de discusión que abordaron temas de importancia municipal y agilizaron los procesos para satisfacer demandas y necesidades locales. Se presentaron propuestas prácticas para encontrar soluciones a través del seguimiento programático.

MODALIDADES

Las giras presidenciales se adaptaron a distintas modalidades, presenciales en cabeceras departamentales y en el Palacio Nacional, incluyendo reuniones virtuales durante la pandemia de COVID-19, demostrando la capacidad de adaptación y la importancia de utilizar recursos tecnológicos para garantizar la continuidad de la gestión pública.

SEGUIMIENTO

La documentación y el seguimiento de acciones derivadas de los proyectos y programas de desarrollo fueron sistematizados, esto fue logrado a través de la Secretaría de Coordinación Ejecutiva de la Presidencia y la Secretaría Privada de la Presidencia, con equipos dedicados a mantener actualizada la Matriz de Seguimiento a Compromisos Presidenciales y Solicitudes Municipales en las Mesas de Trabajo.

RESULTADO

Las giras presidenciales contribuyeron a mejorar la administración pública, fortaleciendo la confianza y la participación ciudadana en la gestión gubernamental. Además, agilizaron los procesos y redujeron los tiempos de respuesta, impulsando el desarrollo del país.

Departamento: Escuintla (1) ▾

Municipio: Guanagazapa (1) ▾

Los Compromisos Presidenciales y Solicitudes de Alcaldes, se adquirieron por el Señor Presidente, durante las Giras Presidenciales realizadas durante el periodo de Gobierno 2020-2023.

La Secretaría de Coordinación Ejecutiva de la Presidencia en coordinación con La Secretaría Privada de la Presidencia, realizaron el seguimiento programático de los Compromisos Presidenciales y Solicitudes de Alcaldes, en base a la actualización del avance indicado por los delegados de los diferentes Ministerios y Secretarías responsables.

Compromisos Presidenciales



Compromisos

0



El Municipio no cuenta con
Compromisos Presidenciales

● Ejecutados y en Ejecución ● Pendientes de Acción Municipal

Instituciones	Compromisos ▾	Solicitudes
1. MICUDE	0	1
2. MINECO	0	1
3. MINEDUC	0	3
4. MINGOB	0	1
5. MSPAS	0	1
6. SCEP	0	5
7. MINTRAB	0	2
8. MIDES	0	2
9. MAGA	0	1
10. CIV	0	2
Total	0	19

Solicitudes de Alcaldes



Solicitudes

19

● Ejecutados y en Ejecución ● Pendientes de Acción Municipal

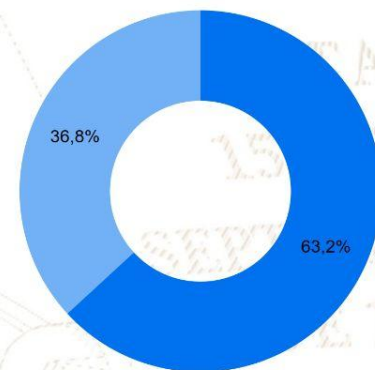

SIPROCODE

La SCEP, con el objetivo de modernizar y hacer más eficientes, eficaces y transparentes los procesos de planificación y ejecución de los proyectos financiados con recursos de inversión destinados al Sistema de Consejos de Desarrollo, presentó ante el Consejo Nacional de Desarrollo Urbano y Rural -CONADUR- el Sistema Electrónico para la Administración de Procesos de Proyectos de Consejos de Desarrollo para su aprobación.

OBJETIVO

Acercar a los entes rectores y a las unidades ejecutoras, con el fin de agilizar los procesos de solicitud y emisión de avales, dictámenes técnicos u otros documentos, para la aprobación de los proyectos en las etapas de planificación y ejecución. Asimismo, sustituir las interacciones físicas por virtuales y a la vez establecer un historial de tiempo por gestión realizada entre las unidades ejecutoras y los entes rectores, también notificar en tiempo real sobre las nuevas solicitudes.

BENEFICIOS INSTITUCIONALES

- Coordinación interinstitucional permanente.
- Disminución de la burocracia.
- Reducción de la vulnerabilidad en los procedimientos.
- Agilización de procesos.
- Reducción de tiempo en emisión de avales, dictámenes técnicos y otros documentos a 20 días hábiles.
- Disminución de costos en trámites.
- Fortalece la transparencia en los procesos.
- Monitoreo y seguimiento a través de la plataforma;
- Trámites no presenciales.
- Vista pública de información general y acceso a la misma.
- Permitir el seguimiento a los procesos y gestiones de trámites en cada una de sus etapas por parte de las instituciones involucradas.

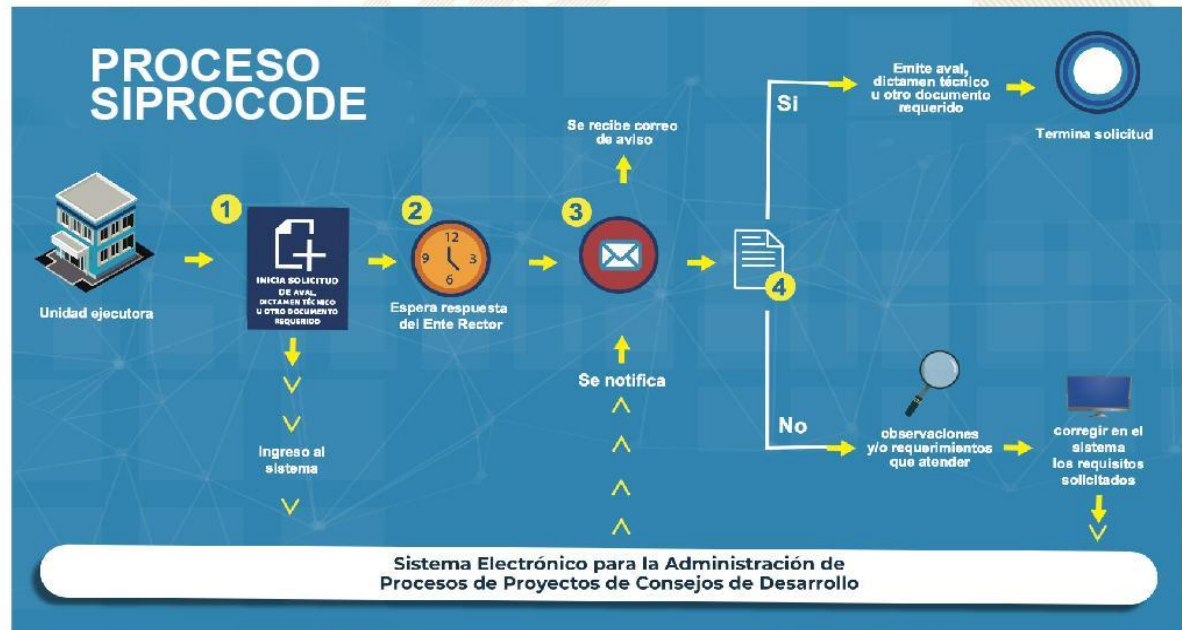

SIPROCODE

Avales, Dictámenes Técnicos u Otros Documentos periodo 2021 - 2023

Avales, Dictámenes Técnicos u Otros Documentos

Municipio	SIPROCODE			CONAP			CONRED			MAGA			MICIVI			MICUDE			MINEDUC			MEM			MINGOB			MSPAS			TA	TR	TS							
	2021	2022	2023	2021	2022	2023	2021	2022	2023	2021	2022	2023	2021	2022	2023	2021	2022	2023	2021	2022	2023	2021	2022	2023	2021	2022	2023	2021	2022	2023										
	A	R	A	R	A	R	A	R	A	R	A	R	A	R	A	R	A	R	A	R	A	R	A	R	A	R	A	R	A	R				A	R					
GUANAGAZAPA, ESCUINTLA	SI	SI	SI	-	-	-	-	-	-	6	-	7	-	-	-	-	-	-	-	-	-	-	-	-	-	-	-	-	-	-	-	24	0	24						
TIQUISATE, ESCUINTLA	SI	SI	SI	-	-	-	-	-	-	1	-	2	-	-	-	-	-	-	-	-	-	-	-	-	-	-	-	-	-	-	-	3	-	2	-	16	0	16		
LA GOMERA, ESCUINTLA	SI	SI	SI	-	-	-	-	-	-	-	-	-	-	-	-	-	-	-	-	-	-	-	-	-	-	-	-	-	-	-	-	-	4	-	1	-	15	0	15	
LA DEMOCRACIA, ESCUINTLA	SI	SI	SI	-	-	-	-	-	-	1	-	-	-	-	-	-	-	-	-	-	-	-	-	-	-	-	-	-	-	-	-	-	-	5	-	3	-	15	1	16
SAN JOSE, ESCUINTLA	SI	SI	NO	-	-	-	-	-	-	-	-	-	-	-	-	-	-	-	-	-	-	-	-	-	-	-	-	-	-	-	-	-	-	2	-	13	-	27	0	27
IZTAPA, ESCUINTLA	SI	SI	NO	-	-	-	-	-	-	1	-	-	-	-	-	-	-	-	-	-	-	-	-	-	-	-	-	-	-	-	-	-	-	6	-	4	-	14	0	14
MASAGUA, ESCUINTLA	SI	SI	NO	-	-	-	-	-	-	2	-	-	-	-	-	-	-	-	-	-	-	-	-	-	-	-	-	-	-	-	-	-	-	3	-	2	-	10	0	10
SANTA LUCIA COTZUMALGUAPA, ESCUINTLA	SI	SI	NO	-	-	-	-	-	-	1	-	-	-	-	-	-	-	-	-	-	-	-	-	-	-	-	-	-	-	-	-	-	-	7	-	1	-	10	0	10
ESCUINTLA, ESCUINTLA	SI	SI	NO	-	-	-	-	-	-	1	-	-	-	-	-	-	-	-	-	-	-	-	-	-	-	-	-	-	-	-	-	-	-	2	-	1	-	8	0	8
SIPACATE, ESCUINTLA	SI	SI	NO	-	-	-	-	-	-	-	-	-	-	-	-	-	-	-	-	-	-	-	-	-	-	-	-	-	-	-	-	-	-	4	-	-	-	5	0	5
PALIN, ESCUINTLA	NO	SI	SI	-	-	-	-	-	-	-	-	-	-	-	-	-	-	-	-	-	-	-	-	-	-	-	-	-	-	-	-	-	-	1	-	-	1	3	1	4
NUEVA CONCEPCION, ESCUINTLA	NO	SI	NO	-	-	-	-	-	-	6	-	-	-	-	-	-	-	-	-	-	-	-	-	-	-	-	-	-	-	-	-	-	-	5	-	-	-	13	0	13
SIQUINALA, ESCUINTLA	NO	SI	NO	-	-	-	-	-	-	-	-	-	-	-	-	-	-	-	-	-	-	-	-	-	-	-	-	-	-	-	-	-	-	2	-	-	-	6	0	6
SAN VICENTE PACAYA, ESCUINTLA	NO	SI	NO	-	-	-	-	-	-	-	-	-	-	-	-	-	-	-	-	-	-	-	-	-	-	-	-	-	-	-	-	-	-	1	-	-	-	1	0	1

*La información anterior es basada en solicitudes que finalizaron el ciclo, no se muestra en las estadísticas de procesos pendientes.

- SIPROCODE inicio en junio del 2021, por lo que algunas municipalidades solicitaron sus avales por la vía tradicional.
- A: Solicitudes Aprobadas.
- R: Solicitudes Rechazadas.
- TA: Total Solicitudes Aprobadas.
- TR: Total Solicitudes Rechazadas.
- TS: Total Solicitudes.

Para mayor información, escanea o haz click en el código QR:



SEPTIEMBRE
DE 1821

La SCEP coordina con diferentes instituciones del Estado y sector privado, para acercar los servicios públicos de forma temporal en alianza con municipalidades y gobernaciones departamentales, estimulando de esa manera el proceso de desconcentración de las instituciones del Estado.

SCEP realizó acciones de coordinación y logística para el desarrollo de las Jornadas Móviles de Servicios Integrados desde el año 2020 hasta julio de 2023.

Servicios que se brindan durante las Jornadas Móviles de Servicios Integrados:

- Trámites de carencia de antecedentes policiales, renovación de licencia de conducir, pasaportes, actualización de datos y empadronamiento.
- Quioscos informativos del Sistema Nacional del Empleo, promoción del turismo y talleres de temas ambientales, entre otros.
- Información sobre las iniciativas Bono Social, entrega de becas y Comedores Sociales.
- Acceso a consultas de medicina general, psicología, nutrición, pediatría, hisopados, jornada de vacunación contra el COVID-19 y charlas sobre salud.
- Capacitaciones en temas tributarios y actualización de documentos, entre otros.



DEPARTAMENTO DE
TRÁNSITO DE LA PNC



GOBIERNO de
GUATEMALA
Dr. ALEJANDRO GIAMATTI

MINISTERIO DE
ECONOMÍA



GOBIERNO de
GUATEMALA
Dr. ALEJANDRO GIAMATTI

MINISTERIO DE
SALUD PÚBLICA
Y ASISTENCIA
SOCIAL



CONSEJO
NACIONAL DE
ATENCIÓN AL MIGRANTE
DE GUATEMALA

CONAMIGUA

Portal de

Gobiernos Locales

Estimado Usuario, Bienvenido

PORTAL DE GOBIERNOS LOCALES

Es un sitio web que ofrece al usuario, de forma fácil, dinámica e integrada, el acceso a una serie de recursos y de servicios relacionados a la información presupuestaria y financiera registrada por los gobiernos locales y sus empresas municipales en el SIAF.

Este portal cuenta con reportes dinámicos establecidos que ofrecen datos en tiempo real relacionados a:

- Presupuesto por Resultados
- Enfoque Temático
- Grupo Objeto de Gasto
- Finalidad, Función y División

También permite al usuario elaborar sus propios reportes de ingresos, gastos y contables de acuerdo a sus necesidades.

Para el análisis de las finanzas municipales y la oportuna toma de decisiones, pone a disposición los siguientes tableros de indicadores:

ICFM Índice Consolidado Financiero Municipal:

Es una herramienta de análisis que permite a los funcionarios municipales realizar mediciones de los datos que registran en el -SICOIN GL-, con los cuales se puede interpretar la situación económico-financiera de la municipalidad durante uno o varios ejercicios fiscales.

Objetivos de Desarrollo Sostenible:

Se presenta el impacto de la Gestión Municipal desde la perspectiva de los Objetivos de Desarrollo Sostenible.

Actualmente ofrece a los usuarios municipales la oportunidad de realizar el pago de sus servicios públicos a través de internet.

Cobros en Línea:

Permite al vecino realizar sus pagos a través de tarjeta de crédito y/o débito, de cualquier servicio (agua, IUSI y arbitrios) que presta la Municipalidad, desde la comodidad de su casa o desde cualquier lugar en donde se encuentre; al ingresar en el ícono le permitirá:

- Pagar documento de cobro (Todos los Servicios)
- Pagar boleto de ornato
- Pagar multas de tránsito



También cuenta con una sección de noticias, biblioteca virtual y enlaces importantes.

Para acceder al Portal de Gobiernos Locales,
escanea o haz click en el código QR:



ÍNDICE CONSOLIDADO FINANCIERO MUNICIPAL - ICFM -

12100508

ESCUINTLA

MUNICIPALIDAD DE GUANAGAZAPA







Calificación General

Gestión Financiera

60

Necesita Fortalecerse

	Puntuación máxima		Resultado municipio	
 <p>Solvencia General</p>	30	Evalúa la generación y captación de recursos propios municipales que permitan la sostenibilidad financiera en el mediano y largo plazo. Asimismo refleja la dependencia en relación a las transferencias de la Administración Central.	10	
	Autonomía Financiera Municipal		15	5
	Dependencia Financiera Municipal		6	1
	Ahorro Operacional		5	1
	Relación de Recursos y Gastos - Sin Endeudamiento		4	3
 <p>Solvencia Financiera</p>	30	Mide el nivel de endeudamiento, la capacidad de pago de la municipalidad, a través de la solvencia de sus finanzas y el volúmen de endeudamiento.	22	
	Liquidez Financiera		5	5
	Recursos por Endeudamiento		5	5
	Pasivo por Endeudamiento		10	10
Pasivo con Acreedores	10	2		
 <p>Dinamismo Económico</p>	15	Evalúa la relación entre la inversión, la captación de recursos propios y el nivel de deuda en relación a la población de cada municipio, según el número de habitantes reflejados en la proyección proporcionada por el	8	
	Inversión por Habitante		5	3
	Recursos Propios por Habitante		5	3
Pasivo por Habitante	5	2		
 <p>Evaluación Presupuestaria</p>	25	Mide la eficiencia en cuanto a la ejecución de recursos percibidos y gastos pagados, durante un ejercicio fiscal en relación al presupuesto vigente.	20	
	Ejecución Presupuestaria de Ingresos		6	5
	Ejecución Presupuestaria de Egresos		5	3
	Relación de Gastos e Ingresos Ejecuta		5	5
	Ejecución por Tipo de Gasto		6	5
Transferencias Presupuestarias	3	2		

Fuente: Reporte índice consolidado financiero municipal ICFM, 2023, Ministerio de Finanzas Públicas.

Para acceder al detalle anual sobre el ICFM escanea el siguiente código QR

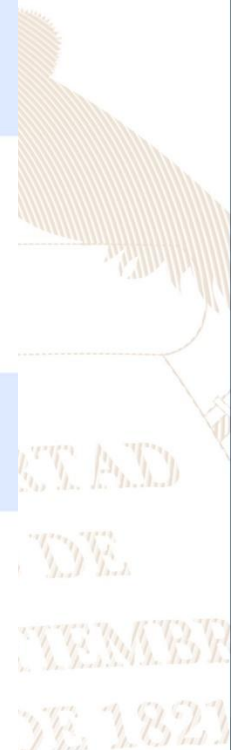

Ingresos

Código y Clase de Ingreso	Código y Recurso de Ingreso	Recurso Auxiliar	Presupuesto Vigente 2022	Presupuesto Vigente 2023
10000 INGRESOS TRIBUTARIOS	10141 SOBRE LA TENENCIA DE PATRIMONIO	IUSI 2/1000	Q 65,200	Q 65,200
		IUSI 6/1000	Q 81,750	Q 87,400
		IUSI 9/1000	Q 1,215,951	Q 898,400
		Multas IUSI 2/1000	Q 5,400	Q 5,000
		Multas IUSI 6/1000	Q 7,000	Q 6,400
		Multas IUSI 9/1000	Q 14,377	Q 13,600
	Total 10141 SOBRE LA TENENCIA DE PATRIMONIO		Q 1,389,478	Q 1,076,000
	10281 SOBRE ESTABLECIMIENTOS COMERCIAL	Cantinas	Q -	Q 300
		Librerías	Q 100	
		Tiendas	Q 700	Q 2,600
		Ventas de Productos Veterinarios	Q 100	
	Total 10281 SOBRE ESTABLECIMIENTOS COMERCIALES		Q 900	Q 2,900
	10282 SOBRE ESTABLECIMIENTOS DE SERVICIOS	Taxis	Q 100	Q 400
	Total 10282 SOBRE ESTABLECIMIENTOS DE SERVICIOS		Q 100	Q 400
	10283 SOBRE ESTABLECIMIENTOS INDUSTRIAL	Molinos de Nixtamal	Q 100	Q 100
		Panaderías y Reposterías	Q 200	Q 200
	Total 10283 SOBRE ESTABLECIMIENTOS INDUSTRIALES		Q 300	Q 300
	10284 SOBRE DIVERSIONES Y ESPECTÁCULOS	Cablevision	Q 5,300	Q 7,500
	Total 10284 SOBRE DIVERSIONES Y ESPECTÁCULOS		Q 5,300	Q 7,500
	10286 SOBRE PRODUCTOS PRIMARIOS AGRÍCOLAS	Extracción de Caña de Azúcar	Q 97,600	Q 50,300
	Total 10286 SOBRE PRODUCTOS PRIMARIOS AGRÍCOLAS		Q 97,600	Q 50,300
	10289 OTROS ARBITRIOS MUNICIPALES	Multa del Boleto de Ornato	Q 13,000	Q 11,300
		Valor Boleto de Ornato	Q 74,300	Q 77,600
	Total 10289 OTROS ARBITRIOS MUNICIPALES		Q 87,300	Q 88,900
Total 10000 INGRESOS TRIBUTARIOS			Q 1,580,978	Q 1,226,300
11000 INGRESOS NO TRIBUTARIOS	11290 TASAS Y LICENCIAS VARIAS	Licencias de Construcción	Q 5,000	Q 5,000
		NA	Q -	
		Tasa municipal por alumbrado público	Q 940,000	Q 1,007,250
	Total 11290 TASAS Y LICENCIAS VARIAS		Q 945,000	Q 1,012,250
	11410 DE EDIFICIOS Y VIVIENDAS	Arrendamiento de locales	Q 9,750	Q 9,750
	Total 11410 DE EDIFICIOS Y VIVIENDAS		Q 9,750	Q 9,750
	11990 OTROS INGRESOS NO TRIBUTARIOS	Otros ingresos	Q 58,000	Q 99,500
	Total 11990 OTROS INGRESOS NO TRIBUTARIOS		Q 58,000	Q 99,500
Total 11000 INGRESOS NO TRIBUTARIOS			Q 1,012,750	Q 1,121,500
13000 VTA. DE BIENES Y SERV. DE LA ADM. PÚBLICA	13260 SERVICIOS ADMINISTRATIVOS MUNICIPALES	Certificaciones Varias	Q 13,300	Q 12,400
		Concesion de Drenajes	Q 1,000	Q 600
		Concesion de Servicios de Agua (Pajas de Agua)	Q 11,400	Q 19,200
		Deposito de Vehiculos Predio Municipal	Q 1,000	Q 2,000
		Fierros Para Marcar Ganado	Q 1,000	Q 1,200
		NA	Q -	
		Tala de Arboles	Q 1,000	Q 500
		Titulos Propiedad Servicio de Agua	Q 1,300	Q 3,800
	Total 13260 SERVICIOS ADMINISTRATIVOS MUNICIPALES		Q 30,000	Q 39,700
Total 13000 VTA. DE BIENES Y SERV. DE LA ADM. PÚBLICA			Q 30,000	Q 39,700

14000 INGRESOS DE OPERACION	14240 SERVICIOS PÚBLICOS MUNICIPALES	Canon de Agua	Q	50,800	Q	57,500
		Cementerio	Q	1,650	Q	2,700
		NA	Q	-	Q	-
		Piso de Plaza	Q	1,000	Q	900
		Servicios de Drenaje	Q	-	Q	-
	Total 14240 SERVICIOS PÚBLICOS MUNICIPALES		Q	53,450	Q	61,100
Total 14000 INGRESOS DE OPERACION			Q	53,450	Q	61,100
15000 RENTAS DE LA PROPIEDAD	15131 POR DEPÓSITOS INTERNOS	Intereses generados por Cuentas Monetarias	Q	5,400	Q	500
	Total 15131 POR DEPÓSITOS INTERNOS		Q	5,400	Q	500
	15211 DE EMPRESAS PÚBLICAS NACIONALES	Empresa Portuaria Quetzal -EPQ-	Q	1,028,908	Q	1,236,100
	Total 15211 DE EMPRESAS PÚBLICAS NACIONALES		Q	1,028,908	Q	1,236,100
Total 15000 RENTAS DE LA PROPIEDAD			Q	1,034,308	Q	1,236,600
16000 TRANSFERENCIAS CORRIENTES	16210 DE LA ADMINISTRACIÓN CENTRAL	Impuesto al Valor Agregado (IVA-PAZ) para Funcionamiento	Q	2,085,000	Q	2,327,700
		IMPUESTO CIRCULACION DE VEHICULOS PARA FUNCIONAMIENTO	Q	24,800	Q	23,100
		Situado Constitucional para Funcionamiento	Q	731,140	Q	763,500
	Total 16210 DE LA ADMINISTRACIÓN CENTRAL		Q	2,840,940	Q	3,114,300
Total 16000 TRANSFERENCIAS CORRIENTES			Q	2,840,940	Q	3,114,300
17000 TRANSFERENCIAS DE CAPITAL	17110 DE PERSONAS Y UNIDADES FAMILIARES	De Personas P/Proyectos y Obras de Inversion	Q	14,000	Q	13,000
	Total 17110 DE PERSONAS Y UNIDADES FAMILIARES		Q	14,000	Q	13,000
	17210 DE LA ADMINISTRACIÓN CENTRAL	Impuesto al Valor Agregado(IVA-PAZ) Inversión	Q	7,120,037	Q	7,133,098
		Impuesto de Circulacion de Vehiculos para Inversion	Q	967,200	Q	900,900
		Impuesto Petroleo y sus Derivados para Inversion	Q	300,000	Q	345,000
		Situado Constitucional Para Inversion	Q	6,671,709	Q	6,871,500
	Total 17210 DE LA ADMINISTRACIÓN CENTRAL		Q	15,058,946	Q	15,250,498
	17220 DE ENTIDADES DESCENTRALIZADAS Y AL	CODEDE IVA PAZ	Q	13,369,373	Q	3,809,124
		DISMINUCIÓN DE CAJA Y BANCOS DE RECURSOS DEL TESORO			Q	222,177
	Total 17220 DE ENTIDADES DESCENTRALIZADAS Y AUTÓNOMAS NO FINANCIERAS		Q	13,369,373	Q	4,031,301
Total 17000 TRANSFERENCIAS DE CAPITAL			Q	28,442,319	Q	19,294,800
23000 DISMINUCIÓN DE OTROS ACTIVOS FINANCIEROS	23110 DISMINUCIÓN DE CAJA Y BANCOS	NA	Q	-	Q	-
		SC-Distribucion de Petroleo y sus Derivados	Q	137,467	Q	5,290
		SC-impuesto Circulacion de Vehiculos	Q	456,500	Q	314,415
		SC-Ingresos Ordinarios de Aporte Constitucional	Q	220,401	Q	841,157
		SC-Ingresos Propios Municipales	Q	590,045	Q	787,938
		SC-Ingresos Tributarios IVA-PAZ	Q	4,492,485	Q	2,163,717
		SC-IUSI Funcionamiento (Por Admon. Mpal)	Q	109,277	Q	205,620
		SC-IUSI Inversion (Por Admon. Mpal)	Q	391,708	Q	675,568
	Total 23110 DISMINUCIÓN DE CAJA Y BANCOS		Q	6,397,883	Q	4,993,706
	23440 DISMINUCIÓN DE ANTICIPOS A CONTRAT	Anticipo Ingres Tributarios IVA PAZ	Q	499,955	Q	500,009
		Anticipos Impuesto Circulacion de Vehiculos	Q	43,322	Q	35,308
		Anticipos Impuesto Unico s/Inmuebles Inversión (Admón)	Q	34,750	Q	34,750
		Consejo de Desarrollo DISMINUCIÓN DE CAJA Y BANCOS DE RECURSOS DEL TESORO			Q	1,028,035
		Consejo de Desarrollo IVA PAZ	Q	401,857	Q	-
	Total 23440 DISMINUCIÓN DE ANTICIPOS A CONTRATISTAS Y PROVEEDORES A LARGO PLAZO		Q	979,884	Q	1,598,102
Total 23000 DISMINUCIÓN DE OTROS ACTIVOS FINANCIEROS			Q	7,377,767	Q	6,591,808

Egresos

Municipalidad2	Tipo de Gasto	Presupuesto Vigente 2022	Presupuesto Vigente 2023
ESCUINTLA - MUNICIPALIDAD DE GUANAGAZAPA		Q 42,372,512	Q 32,686,107
	GASTOS DE FUNCIONAMIENTO	Q 13,197,886	Q 14,842,541
	INVERSIÓN	Q 29,174,626	Q 17,843,567
Total general		Q 42,372,512	Q 32,686,107



Ventanilla Única Municipal de Empleo - VUME -

Es un espacio de alianza estratégica con las municipalidades que tiene como objetivo brindar servicios que incrementen el perfil de empleabilidad de la población a nivel local, de tal manera que incrementen sus posibilidades de inserción laboral.

A través de las ventanillas, también se brinda a la población oportunidades de formación y capacitación técnica y otros servicios de los que el MINTRAB dispone, para que la población pueda acceder a estos de una forma más ágil desde su municipio.

Beneficios de la VUME



Para mayor
información,
escanea o haz
click en el
código QR:



Guanagazapa, Escuintla Proceso para la implementación de la VUME en el municipio

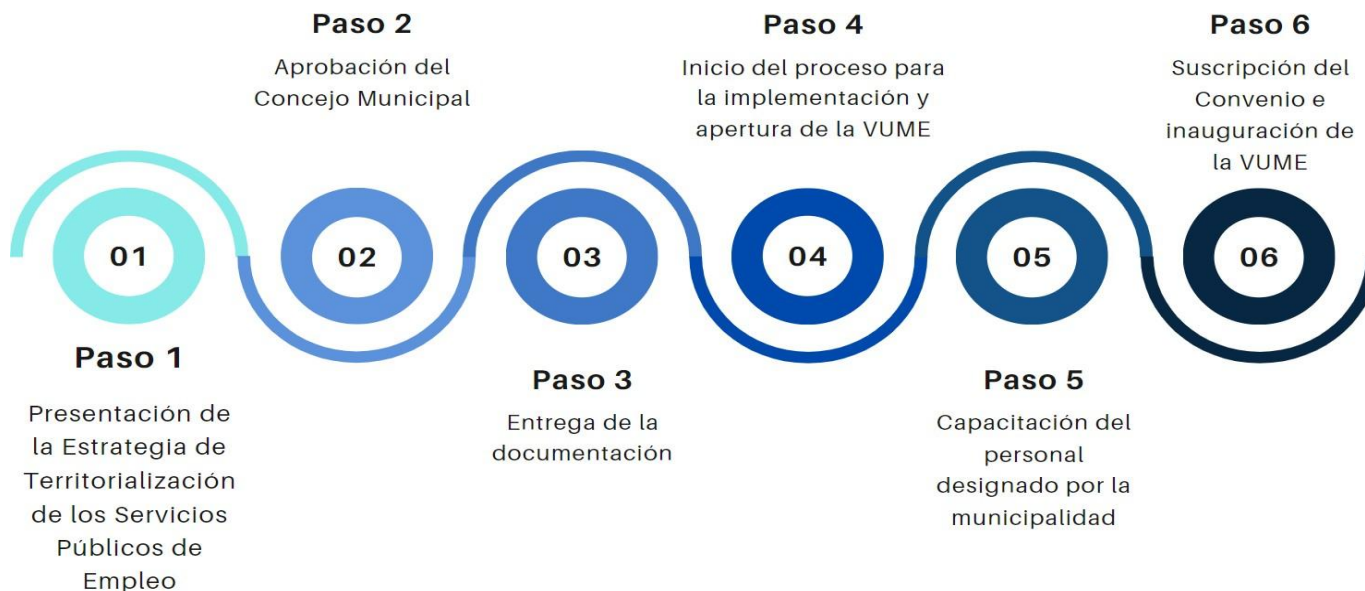

Suscripción del convenio de la VUME en el municipio:

9 de noviembre de 2022

Hasta la fecha, de parte de la municipalidad no han designado a la persona para atender la VUME



Con tecnología de Bing
© TomTom

Estrategia Nacional de Municipios y Comunidades Saludables

Línea de tiempo

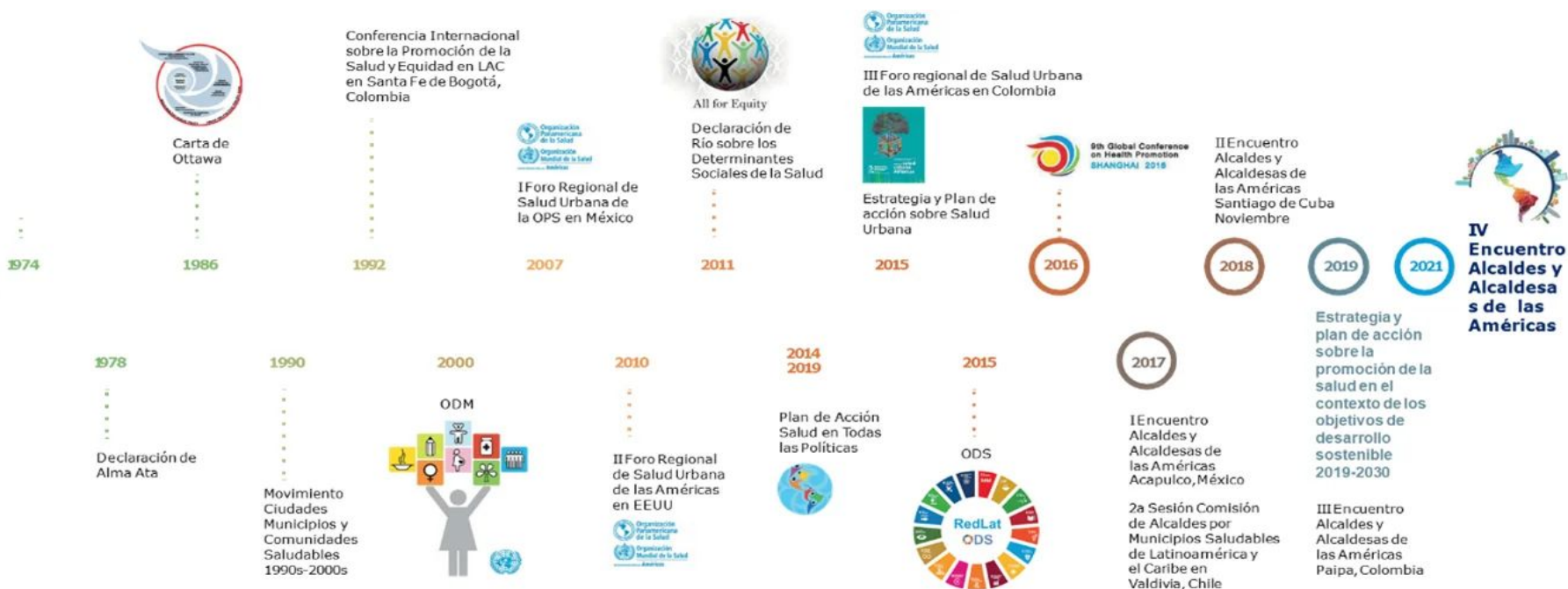

Fuente: Líneas Orientadoras para Municipios, Ciudades y Comunidades Saludables (MCCS) en la Región de las Américas (OPS/OMS, 2019).





Estrategia Nacional de Municipios y Comunidades Saludables

CONTENIDO

1. Municipio Saludable.
2. Intersectorialidad en Salud.
3. Mi municipio es sano. Entornos y estilos de vida Saludable.
4. Cero muertes maternas y Cero desnutrición en mi municipio.
5. Mi Municipio es verde.
6. Participación Social en Salud. Comunidades Saludables.
7. Gestión de Riesgo en Salud.

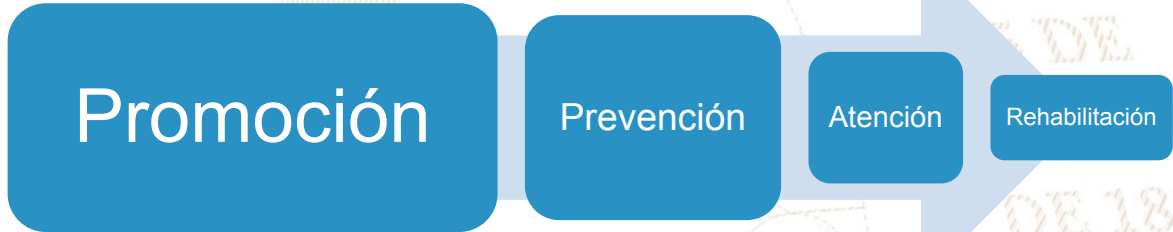

Situación Actual: Tratamiento de Aguas Residuales

OBLIGATORIEDAD MUNICIPAL



- Elaboración del Estudio Técnico de Aguas Residuales (ETAR) con el inventario de descargas del municipio, a más tardar el **30 de mayo de 2024**.
- Las municipalidades deberán cumplir con tener en operación, sistemas de tratamiento de las **2 descargas principales** a más tardar el **02 de mayo del 2025**.
- En el **02 de mayo 2027** deberán cumplir con tratar el 60% de sus descargas con los parámetros indicados en dicha etapa.
- En el **02 de mayo 2031** deberán cumplir con tratar el 100% de sus descargas con los parámetros indicados en dicha etapa.

Para la elaboración y actualización de los estudios técnicos se deberá de cumplir con el **Manual General del Reglamento de las Descargas y Reuso de Aguas Residuales y de la Disposición de Lodos. Acuerdo Ministerial Número 105-2008.**

Para el seguimiento y evaluación de aguas residuales y de aguas para reuso, los entes generadores deberán tomar a su costa, como mínimo, **dos muestras al año** y efectuar los análisis que correspondan de conformidad con los parámetros contenidos en el estudio técnico." **Artículo 49**

Departamento	Escuintla	Estudio Técnico de Aguas Residuales	No tiene	Descargas que el Inventario Reporta	0
Municipio	Guanagazapa	Plantas de Tratamiento en Operación	0	Plantas de Tratamiento sin Operación	0

REGLAMENTO 164-2021

El Acuerdo Gubernativo 164-2021, **Reglamento para la Gestión Integral de Residuos y Desechos Sólidos Comunes** es un esfuerzo en conjunto del Organismo Ejecutivo, las Municipalidades y todos los habitantes de Guatemala para solucionar progresivamente una problemática que es conocida comúnmente como "Basura" a Nivel Nacional,



**ENTRÓ EN VIGENCIA
EL 11 DE AGOSTO DE 2021**

Escanea el Código QR o visita el sitio web www.marn.gob.gt/Reglamento-164-2021 para conocer a detalle los plazos y obligaciones que establece este Reglamento.

¿Quiénes son los entes que deben cumplir este Reglamento?

Estas son algunas de las consideraciones que debes tener en cuenta, si tú, como persona individual o jurídica, pública o privada, nacional o extranjera, desarrollas alguna de las siguientes actividades en cualquier parte del territorio del país:

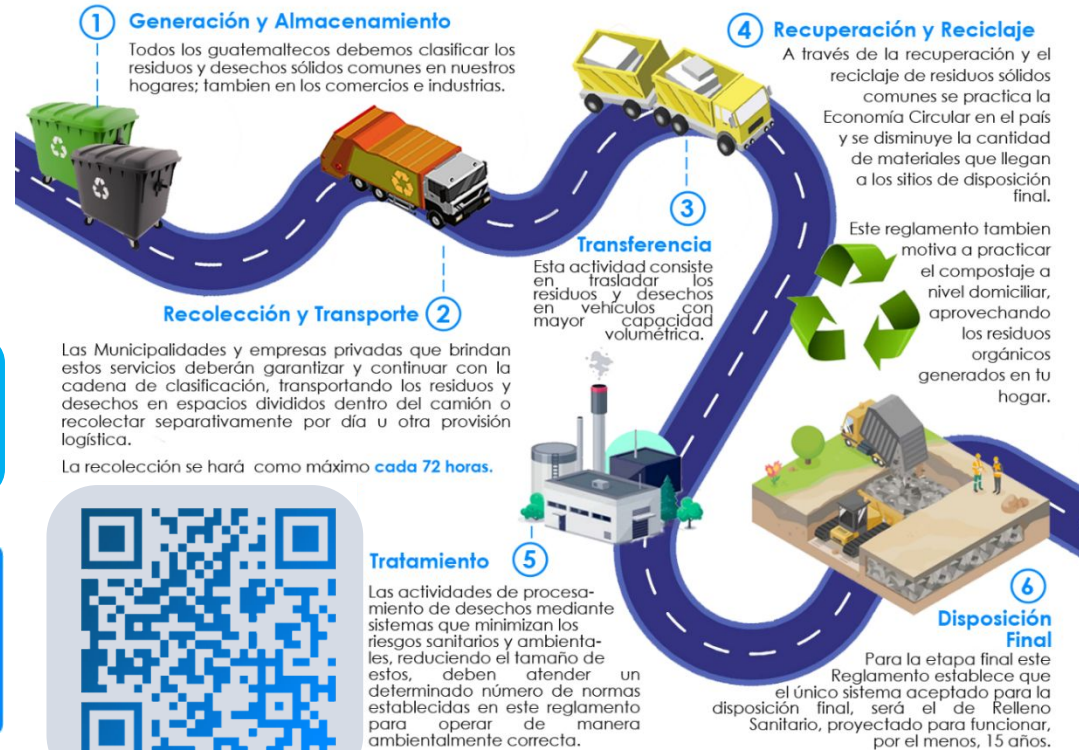

CLASIFICACIÓN DE LOS RESIDUOS Y DESECHOS SÓLIDOS COMUNES

El MARN invita a Clasificar los Residuos y Desechos Sólidos Comunes que generes en tu hogar, comercio, industria y cualquier espacio público del Municipio; según lo establecido en el Acuerdo Gubernativo 164-2021 para proteger el medio ambiente de tu entorno,



Escanea el Código QR para Descargar la Guía de Identificación Gráfica y conocer más sobre la Clasificación,



ORGÁNICO

¿Qué debo colocar en esta Clasificación?

Son productos de origen animal y vegetal, principalmente de los restos de alimentos, agricultura y jardinería. *Algunos ejemplos:*



INORGÁNICO

¿Qué debo colocar en esta Clasificación?

Son productos que no están compuestos de materia vegetal o animal y son de difícil descomposición por microorganismos. *Algunos ejemplos:*



Todos los demás residuos que se contaminen con aceites, líquidos y otros materiales que les haga perder el potencial de ser reciclados.



RECICLABLE

¿Qué debo colocar en esta Clasificación?

Algunos ejemplos:



Información Agroclimática



Para acceder al detalle de la información,
escanea el código QR,

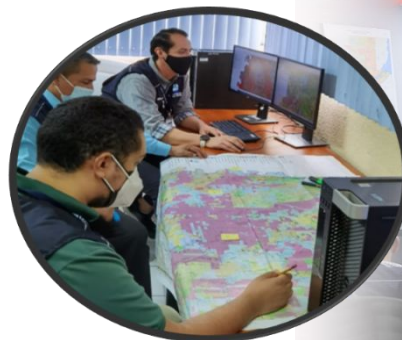

Generalidades

Documento elaborado por el equipo de trabajo conformado por los departamentos de: El Centro de Información Estratégica Agropecuaria, Laboratorio de Información Geográfica, Cobertura Vegetal y Uso de la Tierra, y Departamento de Suelos, de la Dirección de Información Geográfica, Estratégica y Gestión de Riesgos -DIGEGR- del Ministerio de Agricultura, Ganadería y Alimentación -MAGA-,

Características del municipio:

- Geográficas
- Biofísicas
- Productivas

Temáticas:

- Mapa de características geográficas y biofísicas
- Capacidad de uso de la tierra
- Taxonomía de suelos
- Descripción de las principales características
- Condiciones climáticas
- Cobertura vegetal
- Uso de la tierra año 2,020
- Fechas promedio de etapa fenológica ciclo de primera (cultivo de maíz/ frijol),

Se exponen las **potencialidades** y **limitaciones** del municipio en forma general,

INFORMACIÓN AGROCLIMÁTICA

Municipio de Guanagazapa, Escuintla

Características geográficas y biofísicas

El municipio se localiza al este del departamento; con las colindantes siguientes:

Al Norte: con el municipio de San Vicente Pacaya del departamento de Escuintla y el municipio de Villa Canales del departamento de Guatemala.

Al Sur: con los municipios de Sipacate y San José.

Al Este: con el municipio de Masagua.

Al Oeste: con los municipios de Santa Lucía Cotzumalguapa y La Gomera.

Su extensión es de 289.60 km², equivalentes al 6.4% del departamento.

El municipio registra altitudes hasta los 1,500 msnm y predominan altitudes menores a 500 msnm en un 93.3% de la superficie del municipio.

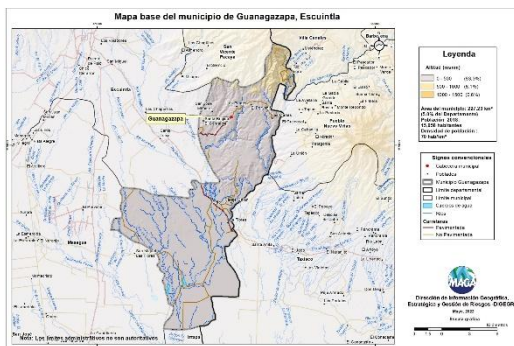

Capacidad de Uso de la Tierra

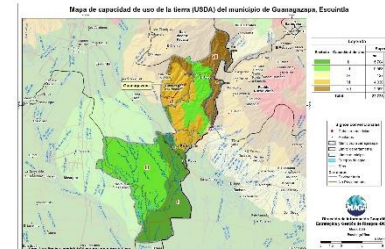

De acuerdo al mapa para el municipio se presenta la siguiente categoría de uso: agrícola (II, III y IV) con el 67.8% del territorio y agroforestal (VI), forestal (VII) con el 32.2% de la superficie.

Serie de suelos

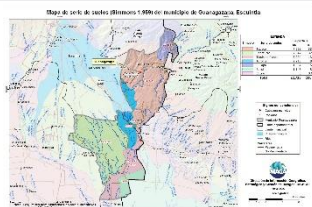

Respecto a las principales características de los suelos, estos provienen principalmente de lodos volcánicos y material aluvial; poseen suelos profundos, con buen drenaje, pedregosos, bajo peligro de erosión y alta fertilidad natural.

Condiciones Climáticas

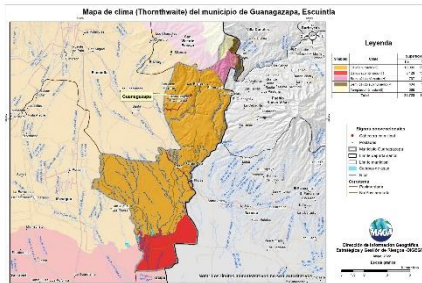

Respecto a condiciones climáticas predomina el clima cálido (24.4-27.8°C) con el 93.4%, semi cálido (20.8-24.3°C) con el 5% y templado (17.1-20.7°C) con el 1.6% de la superficie del municipio.

Con respecto a la humedad, la superficie total del municipio presenta el régimen de húmedo a sub-húmedo.

La precipitación promedio anual que prevalece se encuentra en el rango de 1,001 a 4,000 mm anuales.

Dada la distribución de la precipitación pluvial, en época seca (noviembre a abril) se requiere de riego.

Dentro de las principales amenazas naturales está la ocurrencia de inundaciones en categoría Baja y sequías en categoría Baja. (MAGA, 2012).

Cobertura Vegetal y Uso de la Tierra

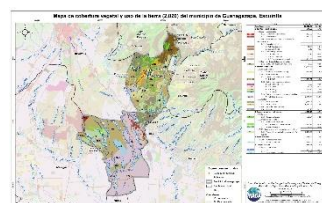

- * Territorios Artificializados 2.42%: corresponde al tejido urbano, lotificaciones, cementerio, hidroeléctrica, agroindustria.
- * Territorios Agrícolas 75.70%: cultivos anuales (maíz y frijol), cultivos permanentes (café, palma de aceite, mango, cítricos, cacao), cultivos permanentes de plantas o tallos (caña de azúcar) y pastos natural y cultivado.
- * La presencia de Bosques (latifoliado) es en un 3.65%. Predomina en un 14.86% los medios semi-naturales: plantación de latifoliada, árboles dispersos y vegetación arbustiva baja (matorral y/o guamil).
- * Zonas Húmedas 2.36%: con praderas pantanosas

Fecha promedio de etapa fenológica (cultivo de maíz / frijol)

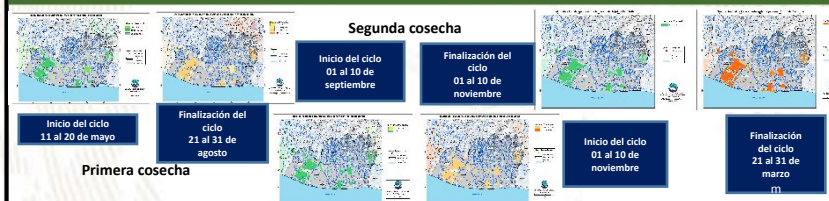

Primera cosecha

Segunda cosecha

Tercera cosecha

¿Qué son?

Son centros en donde se imparten cursos de capacitación técnica laboral y formación emprendedora; en espacios físicos proporcionados por la comunidad, municipalidades, organizaciones no gubernamentales, iglesias y otros,

¿Cuál es su objetivo?

Contribuir al desarrollo de oferta formativa vinculada a familias ocupacionales y cualificaciones con significación en el empleo, que proporcione la formación adecuada a personas jóvenes y adultas para su inserción en el mercado productivo y que responda a la demanda laboral,

Alianzas

Se realizan alianzas con municipalidades y otras organizaciones quienes proveen espacio físico y equipo para implementar los cursos,

También el Ministerio de Educación a través de la Dirección General de Educación Extraescolar, facilita equipo en diversas áreas e instructores para atender a los estudiantes,





Oportunidades

- Capacitarse en áreas técnicas con demanda productiva,
- Desarrollo de competencias para la vida, el trabajo y la formación emprendedora como ejes transversales para fortalecer la empleabilidad,
- Desarrollo de habilidades blandas en los jóvenes y adultos que participan en los cursos de formación,
- Disminución de la brecha entre educación y empleo a través de los cursos de formación,





¿Qué son?

Son centros de formación y capacitación extraescolar, asociadas al área agropecuaria en donde el campo o parcela de tierra es el espacio de aprendizaje, en el cual los participantes aprenden, fortalecen y tecnifican sus conocimientos y capacidades con la orientación de especialistas técnicos para el aprovechamiento de los recursos en el marco del Programa de Alimentación Escolar, PAE,

¿Cuál es su objetivo?

Promover buenas prácticas agropecuarias a través de la formación y capacitación, desarrollando competencias asociadas al área agrícola y pecuaria para tecnificar capacidades técnicas de los participantes para constituirse en proveedores del Programa de Alimentación Escolar, para obtener el certificado de Productor Agropecuario con Especialidad en Alimentación Escolar,

Alianzas

Se realizan alianzas con municipalidades y otras organizaciones gubernamentales y no gubernamentales quienes: autorizan y gestionan el uso de un espacio físico de terreno, proporcionan insumos, servicios básicos y personal para mantenimiento,

- Certificación de la formación modular a través del Programa Centros Municipales de Capacitación y Formación Humana, CEMUCAF,
- Certificación de la Competencia Técnico Laboral para acreditar “Productores Agropecuarios con Especialidad en Alimentación Escolar,
- Dotación de Módulos Formativos físicos o digitales para el desarrollo de procesos formativos,
- Transferencia Metodológica a técnicos de las ETCAE,





Oportunidades

- Formación, capacitación y tecnificación,
- Productores locales acreditados y certificados en competencias agropecuarias,
- Desarrollo comunitario y reactivación de la economía local,
- Reducción de barreras de género,
- Empoderamiento de la mujer,
- Prevención de la migración irregular,
- Desarrollar habilidades de lectoescritura y matemática funcional, así como completar sus ciclos educativos a través de modalidades flexibles,
- Vínculo entre las OPF y Productores Locales para la provisión y suministro de alimentos como lo establece la Ley de Alimentación Escolar,





¿Qué son?

Son espacios comunitarios educativos que, mediante el uso de herramientas tecnológicas y metodologías innovadoras, facilitan a la población educativa el desarrollo y fortalecimiento de procesos formativos pertinentes a su contexto y necesidades. Está dirigido para estudiantes del Sistema Educativo Nacional,



Alianzas

- ✓ Se gestiona la firma de convenio con las Municipalidades por 5 años para que apoyen con el espacio físico, pago de internet, energía eléctrica y seguridad,
- ✓ El Ministerio de Educación designa al instructor y facilita el equipamiento en coordinación con la cooperación,



¿Cuál es su objetivo?

Propiciar el desarrollo de la población a través de procesos de aprendizajes significativos, autónomos y colaborativos, mediante el uso de herramientas tecnológicas, en un modelo educativo flexible, pertinente y de calidad,





Oportunidades

- Iniciar o continuar estudios en forma gratuita en el Programa Nacional de Educación Alternativa PRONEA
 - En el Nivel de Educación Primaria (de 13 años en adelante)
 - Nivel de Educación Media ciclo básico (de 15 años en adelante) y diversificado (de 17 años en adelante),
 - Avanzar a su propio ritmo,
 - Si ha extraviado su papelería de estudios, puede solicitar una evaluación por suficiencia para acreditar su formación y continuar estudiando,
- Acceso a computadoras e internet en forma gratuita para procesos formativos,
- Acompañamiento por parte de un tutor,



LIBERTAD
15 DE
SEPTIEMBRE
DE 1821

Análisis de seguridad en el municipio de Guanagazapa

Tendencia histórica de la incidencia criminal

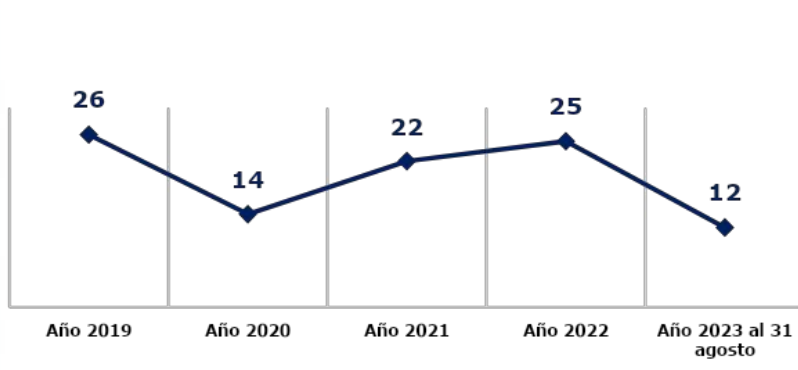

Hechos delictivos comparados

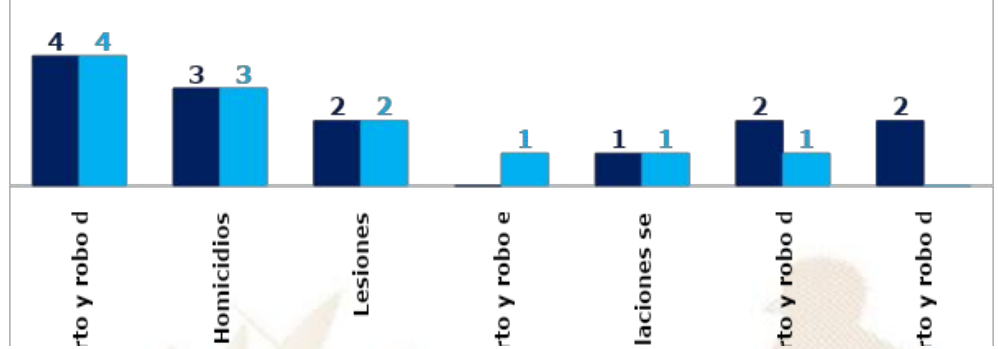

Análisis:

- En el ranquin de criminalidad, el municipio de Guanagazapa se ubica en la 106ª posición a nivel nacional.
- En el año 2023, se reporta una igualdad en homicidios y hurto y robo de motocicletas en comparación con el año 2022.
- Los hechos registrados han ocurrido los días lunes, martes y sábado, en horario de 16:00 a 24:00 horas.
- Focalización de los servicios institucionales: Seguridad a comercios, terminal de buses y centros educativos, área urbana, aldea San Antonio Buena Vista y Aldea Brito, principalmente la ruta CA 2 oriente.
- Las rutas que se comunican con el municipio son: CA2 oriente, que comunica hacia el municipio de Taxisco, Santa Rosa y cabecera departamental, Escuintla, ruta de terracería, que comunica hacia el municipio de Pueblo Viñas, Santa Rosa y a Villa Canales.

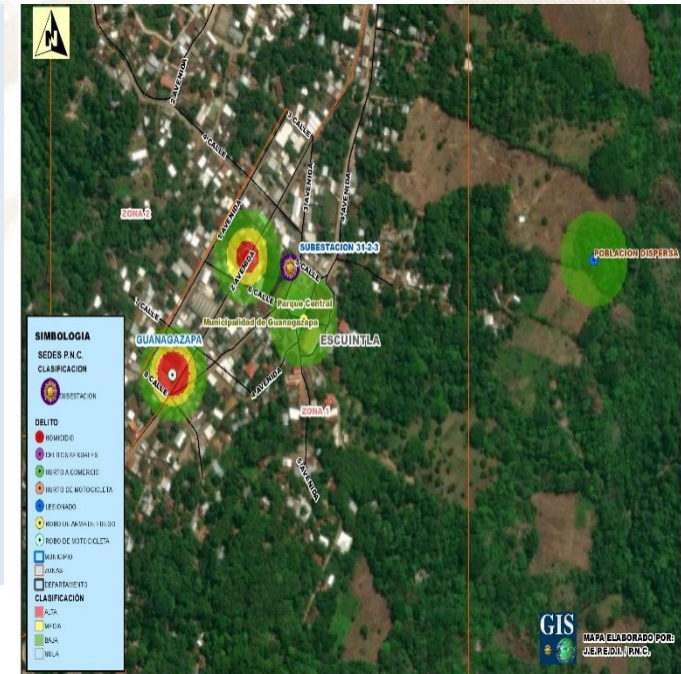

Gestión integral de la seguridad

❑ Objetivo institucional en el municipio

Realizar actividades operativas (patrullajes, puestos fijos y operativos policiales) en los lugares donde se han registrado hechos negativos y donde exista más aglomeración de personas (plazas, mercados, paradas de buses, eventos deportivos u otros), para garantizar la vida, la integridad física y la seguridad de las personas y sus bienes.

❑ Servicios policiales

Dependencia policial	Talento humano	Recurso de movilidad		Tasa de policías por habitantes	Kilómetros que recorre cada unidad policial
		Vehículos	Motocicletas		
Subestación 31-2-3, Guanagazapa	25	1	3	Se dispone de 14 policías por cada 10,000 habitantes	1 unidad policial cubre 55 km ² de demarcación.
Otras dependencias policiales de apoyo					
Delegación de la División de Protección a la Naturaleza	4	1	--		
Delegación de la Subdirección General de Prevención del Delito	10	1	--		
Delegación de la División de Seguridad Turística	22	2	2		
Delegación de la División de Seguridad Turística	4	1	--		
Delegación de la Subdirección General de Prevención del Delito	2	1	--		
Delegación de la División Especializada en Investigación Criminal	4	1	--		
Delegación de la División de Protección a la Naturaleza	3	1	--		

❑ Coordinación interinstitucional

- ✓ Con instituciones en sectores de justicia, salud, educación y autoridades locales.
- ✓ Policía Nacional Civil y Ejército de Guatemala, realizan patrullajes y operativos conjuntos, en los cuales se procede al registro de personas y vehículos; para garantizar la seguridad de los habitantes del lugar.
- ✓ Policía Nacional Civil y Policía Municipal de Tránsito, realizan operativos conjuntos para verificar que pilotos de motocicletas y vehículos porten los documentos que les amparan para conducir los mismos.
- ✓ La Policía Nacional Civil apoya a la Policía Municipal, en actividades culturales, sociales o de otra índole que se desarrolla en el municipio.

Sistema de Información Cultural - SIC -

¿Qué es el Sistema de Información Cultural SIC?

Es una herramienta virtual al servicio de la sociedad, Registra, sistematiza y difunde información sobre la cultura diversa de nuestro país a nivel nacional,

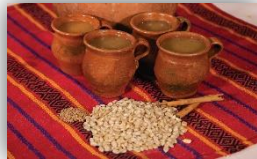

MUNAG
Museo Nacional de Arte de Guatemala
The milanes de riqueza cultural.



¿Qué encontramos en el SIC?

Información de más de 500 lugares del patrimonio cultural y natural, más de 130 recetas de gastronomía tradicional; manifestaciones de la espiritualidad y religiosidad popular; escuelas y universidades de arte y cultura; legislación cultural; premios y reconocimientos para artistas, académicos y gestores culturales,

Una biblioteca virtual, noticias, vídeos culturales... y mucha más información de la rica y variada cultura de Guatemala,

Registro Nacional de Artistas - RENART -

En el SIC también se encuentra el **Registro Nacional de Artistas RENART:**

- El RENART permite conocer cuántos artistas hay a nivel nacional, Apoyar a visibilizarlos y ampliar posibilidades de ofertar sus servicios artísticos,
- Actualmente hay más de 5,300 artistas registrados de los diversos municipios de Guatemala,
- Cada artista se registra por iniciativa y voluntad propia, Al registrarse recibe una certificación llamada **Número Único de Artistas -NUA-**, Este certificado puede ser utilizado convenientemente para gestionar apoyos en el Ministerio de Cultura y Deportes, y en otras instituciones nacionales y extranjeras,
- En el SIC el artista encontrará un tutorial que le guiará para registrarse en el RENART,



sicultura.gob.gt



La información cultural en el SIC, se puede encontrar desglosada por municipios:

Por ejemplo, en el municipio de **Guanagazapa**, departamento de Escuintla, se encuentra la siguiente información de sus recursos culturales:

¿Cuántos artistas hay en mi municipio?

Cada municipio, puede conocer quiénes, cuántos y dónde están sus artistas a través del **RENART**.

En el municipio de **Guanagazapa**, departamento de Escuintla, están registrados **12 artistas de:** artes escénicas, música y cinematográficas.

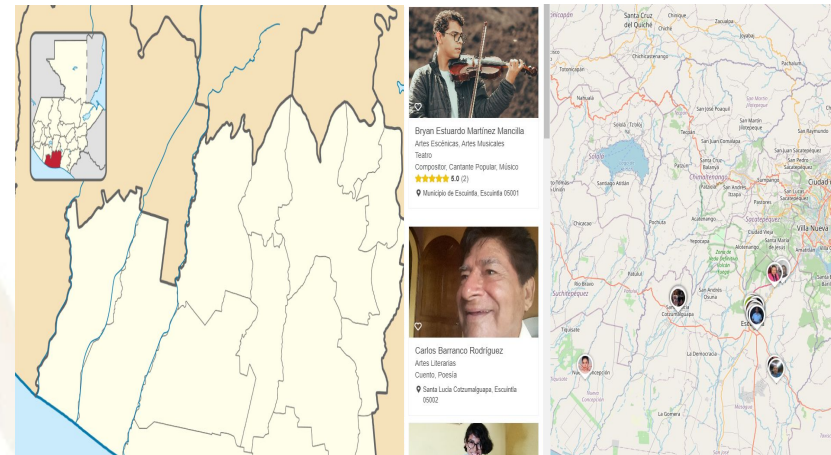

LIBERTAD
15 DE
SEPTIEMBRE
DE 1821

Oficinas Municipales de Agua y Saneamiento - OMAS -

164 MUNICIPALIDADES QUE
YA CUENTAN CON OMAS

MODELO
ASH

AGUA POTABLE,
SANEAMIENTO
E HIGIENE

Objetivo

Contribuir con las municipalidades en la gestión sostenible del agua potable, saneamiento e higiene, para garantizar una mejor calidad de vida de la población

1

Fortalecimiento municipal

Consiste en establecer y desarrollar las capacidades institucionales, técnicas, legales y de participación que permitan a la Municipalidad abordar de manera priorizada, estratégica y sostenible el tema del agua, saneamiento e Higiene en todo el municipio.

2

Análisis situacional de agua, saneamiento e higiene

Consiste en establecer e implementar herramientas y metodologías participativas para la recopilación de información clave de agua potable, saneamiento e higiene para la toma de decisiones.

3

Planificación de la intervención

Este es el componente que facilita el proceso para planificar las alternativas y soluciones a los problemas de agua, saneamiento e higiene identificados y priorizados, tanto por las poblaciones, técnicos y autoridades del municipio.



Oficinas Municipales de Agua y Saneamiento - OMAS -

4

Mobilización de Recursos

Es el proceso de identificar y gestionar recursos para la implementación de los planes estratégicos, de inversión y operativos de agua saneamiento e higiene en los municipios.

5

Organización y participación social inclusiva y equitativa

Consiste en contribuir al empoderamiento de la población, para satisfacer las necesidades y condiciones diferenciadas en agua, saneamiento e higiene de los diversos grupos sociales.

6

Implementación de infraestructura de agua y saneamiento

Consiste en universalizar la cobertura de los servicios de agua potable y saneamiento, a través de la implementación, rehabilitación y mejoramiento de sistemas de agua y saneamiento de forma sostenible.

7

Gestión integrada de recursos hídricos

Consiste en gestionar el recurso hídrico, considerando los distintos usos de manera interdependiente, privilegiando el agua para consumo humano, con la participación de los diferentes sectores de la sociedad e instituciones del municipio.

8

Integridad en la prestación de los servicios de agua y saneamiento

Consiste en fomentar la integridad a nivel municipal y comunitario, basada en los principios de transparencia, rendición de cuentas y participación para fortalecer la gobernabilidad.

9

Cambios de comportamiento en prácticas de higiene y saneamiento

Consiste en fortalecer las capacidades municipales, institucionales y comunitarias para la promoción y adopción de cambios de comportamiento en prácticas clave de higiene y saneamiento.

10

Aprendizaje y gestión del conocimiento

Consiste en el abordaje de elementos que contribuyen a facilitar procesos de generación, modificación, actualización, transmisión y uso de modificación, actualización, transmisión y uso de conocimientos en el entorno del agua, saneamiento e higiene

11

Sistemas de información municipal

Este componente busca plantear mecanismos para recolectar, analizar e interpretar datos para utilizarlos en la toma de decisiones relacionadas con la universalización y sostenibilidad de los servicios de agua y saneamiento en los municipios.

PLANTA TURÍSTICA REGISTRADA

- ❖ Se registran establecimientos de hospedaje, agencias de viajes, academias de español, transporte turístico terrestre y guías de turistas. A través de este registro cada municipio puede conocer cuántos y cuáles empresas y servicios turísticos están registrados y dónde están ubicados.
- ❖ En el sitio <https://registro.inguat.gob.gt/> se puede consultar el directorio de servicios turísticos registrados, así como los formularios y requisitos para solicitar la inscripción.

- ❖ Para incrementar el nivel de calidad de los servicios turísticos el INGUAT otorga a las empresas registradas y a los restaurantes que cumplen con los requisitos de la normativa técnica, los distintivos “sello Q”, “sello Q Verde” y “bioseguridad turística”.

Escanea el código QR para acceder al registro de servicios turísticos:



En el municipio de GUANAGAZAPA, departamento de ESCUINTLA, se registra:

SERVICIOS TURÍSTICOS

1 Establecimientos de Hospedaje, siendo 0 de ellos **Aptos para la Actividad Turística** con disponibilidad de 0 Habitaciones y 0 Plazas Cama.

0 Agencias de Viajes.

0 Guías de Turistas.

0 Empresas de Transporte Turístico Terrestre con disponibilidad de 0 unidades y un total de 0 asientos.

No cuenta con Academias de Enseñanza de Español como Segundo Idioma.

DISTINTIVOS DE CALIDAD

Los Distintivos de Calidad y Sostenibilidad Turística son otorgados a los servicios turísticos que garantizan a sus clientes, la implementación de un proceso de mejora continua y el cumplimiento de estándares de calidad y sostenibilidad en sus operaciones.

Los servicios turísticos que cuentan con este Distintivo que otorga el INGUAT de manera gratuita, han pasado por un proceso interno en donde se establecen controles en los procesos y servicios, para la satisfacción de los turistas, así como la seguridad y confort de las instalaciones.

Para mayor información: calidad.turistica@inguat.gob.gt

Política para la Generación y Recaudación de Ingresos Propios – PGRIP-

Contexto

En el 2022, INAP asistió técnicamente a 106 municipalidades para la elaboración de la **Política para la Generación y Recaudación de Ingresos Propios**, con el objetivo de que cuenten con un documento que contenga lineamientos que les permitan **mejorar la recaudación de ingresos propios convencionales y no convencionales**.

Política para la Generación y Recaudación de Ingresos Propios – PGRIP-

Aunque las propuestas de PGRIP han sido diseñadas según las necesidades de cada contexto, **todas parten de una matriz común en la que se expone:**



Esquema General de PGRIP

Auto diagnóstico financiero de la municipalidad	Muestra los déficits presupuestarios y de las brechas que se generan por la falta de ingresos propios, identificando las tasas, arbitrios e impuestos que la municipalidad puede cobrar pero que no está cobrando y las razones por las cuales no lo hacen.
Identificación de Potenciales	Fuentes potenciales de ingresos no convencionales que permitan diseñar estrategias para hacer efectiva su recaudación.
Lineamientos para la generación de ingresos convencionales	Evaluación de los ingresos propios convencionales que la municipalidad está dejando de percibir, propuestas de mecanismos para mejorar los ingresos (Arbitrios, tarifas e impuestos que puede cobrar la municipalidad de acuerdo a la normativa vigente).
Lineamientos de acción para ingresos no convencionales	Propuesta de los ingresos no convencionales que se pueden obtener en base al potencial económico y los recursos físicos y naturales disponibles en el municipio, así como de los mecanismos que se pueden aplicar para generar estos ingresos.



Monitoreo Índice de Gobernanza en Seguridad Alimentaria y Nutricional (SAN)



Esta herramienta tiene como finalidad la autoevaluación del desempeño de la COMUSAN y la calidad de su gestión, asimismo conocer las potencialidades y áreas a mejorar de dicha comisión en un momento determinado, definiendo un índice de gobernanza en SAN que permita la toma de decisiones consensuadas y oportunas por la COMUSAN.

Esta herramienta consiste en una aplicación que por medio de algoritmos, combina datos de 31 variables y 7 indicadores para definir un Índice de Gobernanza en SAN.



Participación: **6 variables**
Equidad: **5 variables**
Transparencia: **3 variables**
Eficiencia: **4 variables**
Capacidad de respuesta institucional: **8 variables**
Coordinación: **3 variables**
Marco regulatorio: **2 variables**

El Índice de Gobernanza se clasifica en tres niveles:

-  Nivel débil de Gobernanza en SAN: **Entre 0% y 49.99%**
-  Gobernanza en SAN aceptable: **Entre 50% y 79.99%**
-  Gobernanza en SAN totalmente aceptable: **Entre 80% y 100%**

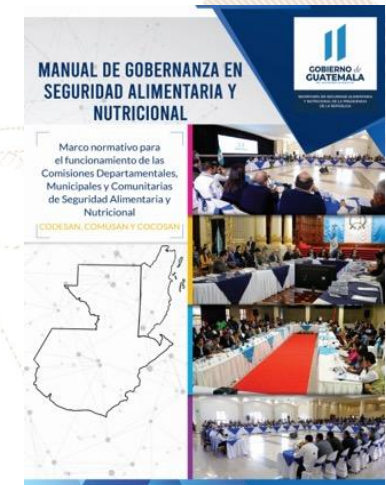

SEPTIEMBRE
DE 1821

Municipio de Guanagazapa

Información	Datos	Ranking Departamental	Ranking Municipal	Mapa
-------------	-------	-----------------------	-------------------	------



Monitoreo de Gobernanza en SAN



Año 2023

Cuatrimestre q1

Departamento Escuintla

Municipio Guanagazapa

- Débil entre 0% y 49.99%
- Aceptable entre 50% y 79.99%
- Totalmente Aceptable entre 80% y 100%

Resumen de Indicadores

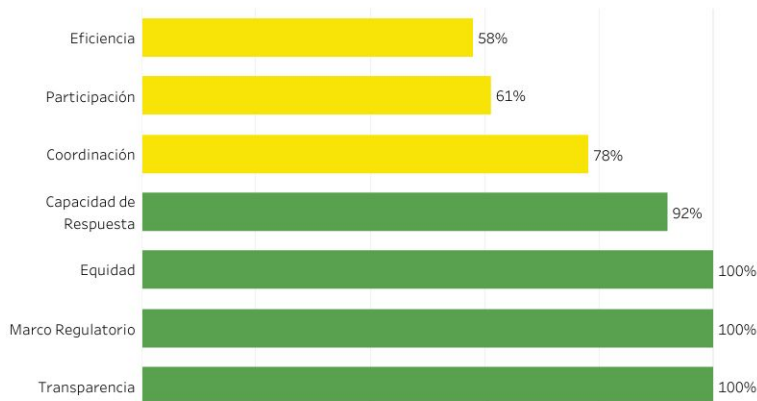

Mapa de Ubicación



Índice de Gobernanza en SAN

81%

Gobernanza Totalmente Aceptable en SAN



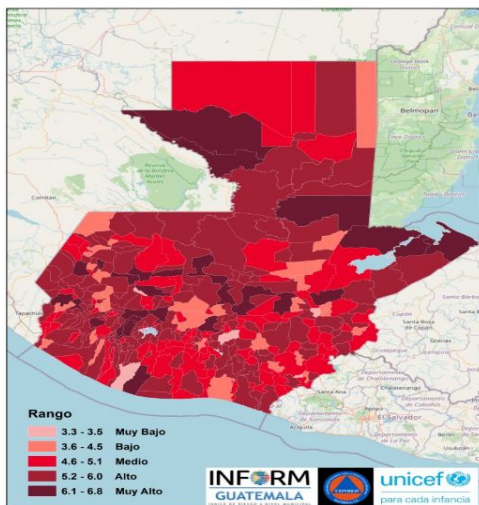

Estructura



GUANAGAZAPA, ESCUINTLA

Clasificación de Riesgo

MEDIO

El municipio presenta recurrencia de eventos naturales y degradación ambiental, con factores que reflejan vulnerabilidad y falta de capacidades / recursos para la respuesta ante eventos de distinto origen.

Índice de Riesgo de Desastres

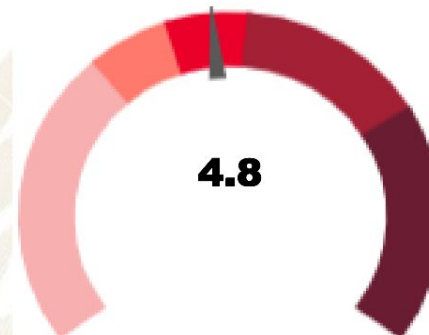

Mapa municipal

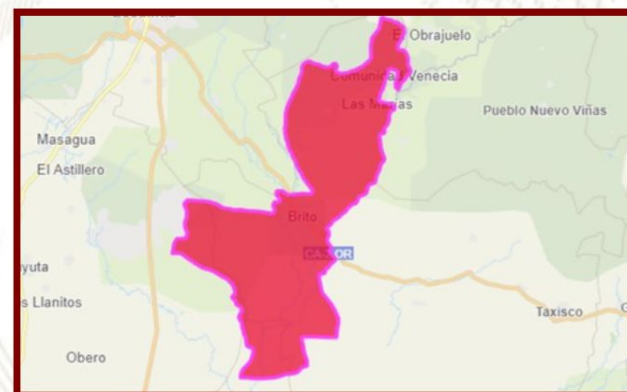

Escala 0—10



INFORM Guatemala, es una herramienta nacional, abierta, objetiva y transparente que sirve para valorar el riesgo de desastres, a partir de la identificación de amenazas, vulnerabilidades y capacidades de respuesta en los 340 municipios del país.

SIMPLIFICA e INTEGRA
Información sobre el riesgo de desastres a nivel municipal en Guatemala

TOMA DE DECISIONES



INFORM RISK 2021 GUATEMALA

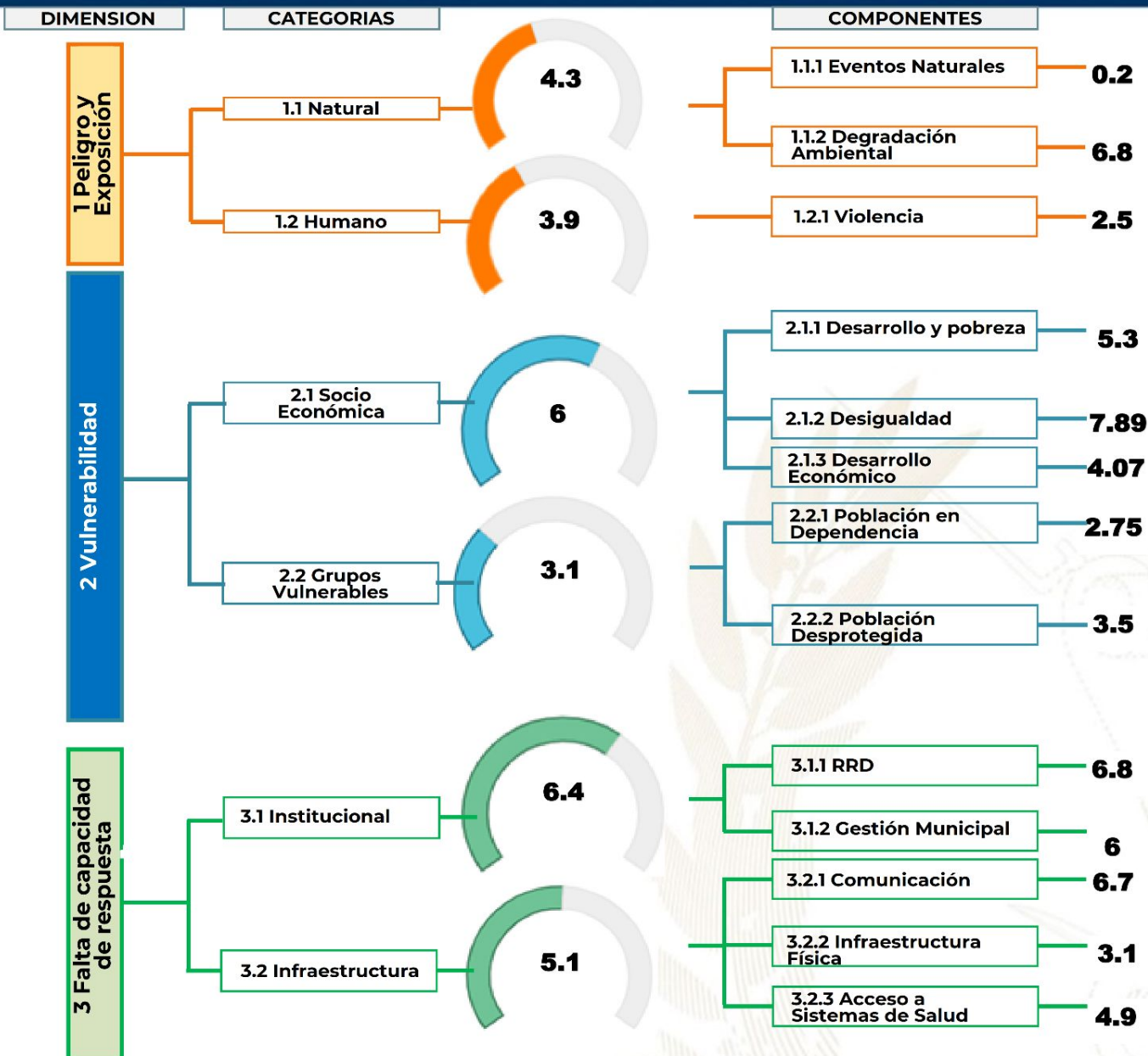

Procesos importantes para seguimiento:

- Ordenamiento territorial
- Plan Municipal de Respuesta
- Marco Nacional de Recuperación
- Normas para la Reducción de Desastres 1-4
- AGRIP
- Conformación de Coordinadoras para la Reducción de Desastres.
- Integración de Instancias Municipales para la Gestión Integral del Riesgo de Desastres.



Escala de 0—10 (menor a mayor índice de acuerdo a la metodología INFORM GT).

Oferta Programática Dirigida a los Gobiernos Locales

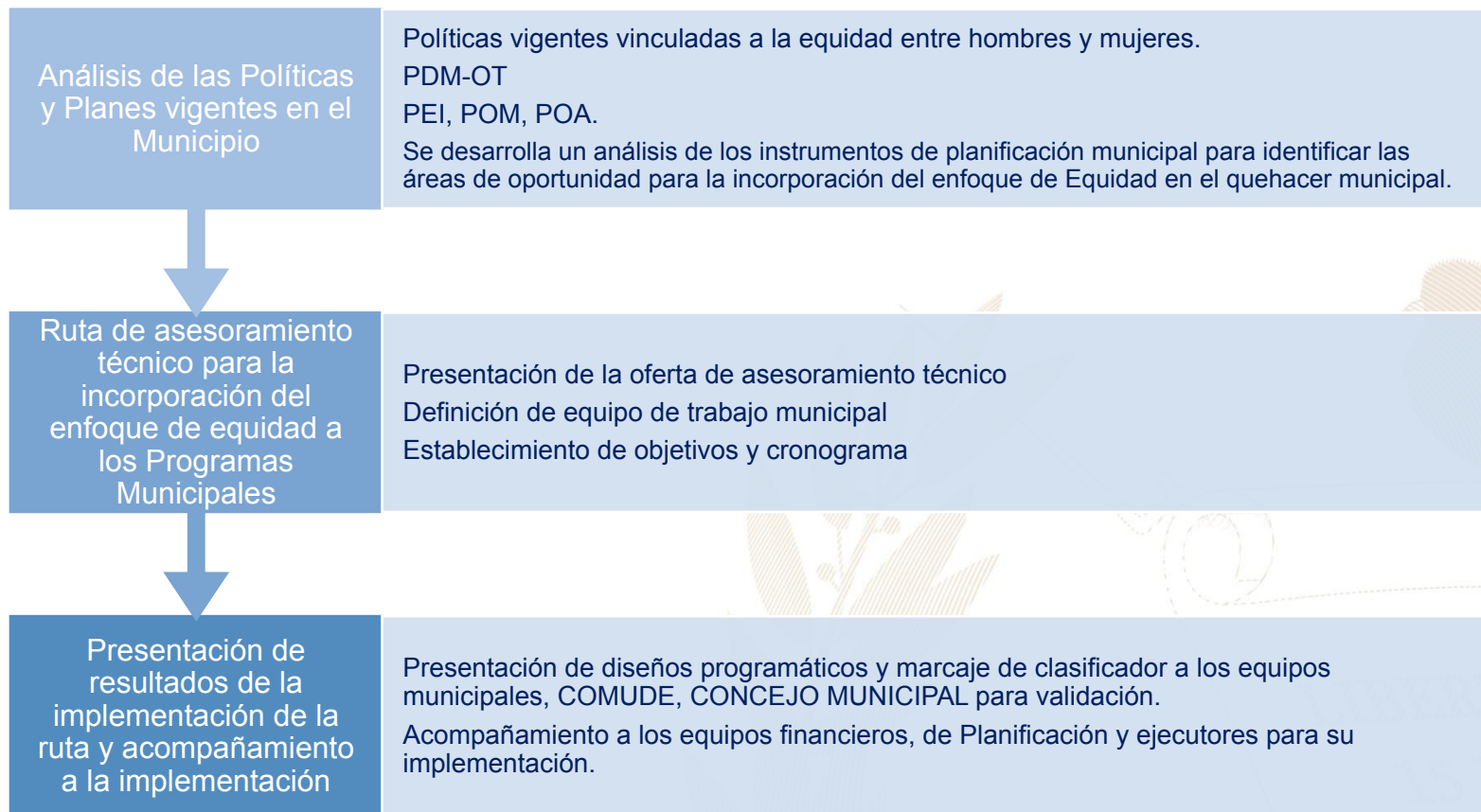

Más información aquí

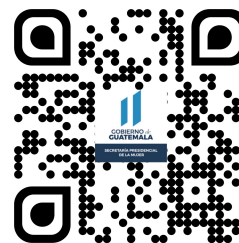

Guanagazapa, Escuintla



Educación, capacitación y formación

- Brindar información, asesoría y orientación a las mujeres del municipio, especialmente sobre sus derechos.
- Coordinar con las instituciones del gobierno central las acciones y políticas públicas relacionadas con los derechos de las mujeres.
- Promover la participación comunitaria de las mujeres en los distintos niveles del Sistema de Consejos de Desarrollo Urbano y Rural.
- Se desarrollan talleres, diplomados, capacitaciones, cursos sobre perspectiva de género, violencia sexual, empoderamiento de las mujeres, violencia intrafamiliar.

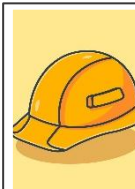

Emprendimiento y/o productividad

- Promover las capacidades productivas de las mujeres contribuyendo a su mejor calidad de vida.
- Promover cursos de capacitación en diferentes áreas productivas que les permitan acceder al campo laboral y al microemprendimiento.



Asistencia social

- Gestión y coordinación de apoyo en servicios médicos, terapias psicológicas, jornadas médicas, transferencias monetarias y entrega de alimentos, coordinación del servicio médico de ambulancia para la atención de las personas que lo requieran.
- Brindar apoyo psicológico en: casos de violencia intrafamiliar y violencia sexual.



Cultural

- Conmemoración de fechas importantes sobre la diversidad temática de género, así como, la promoción de actividades de ocio, recreación y deporte.
- Participación en festivales, ferias y demás actividades del municipio.

El Índice de Desarrollo Humano Municipal (IDH-M) describe el nivel de bienestar en una sociedad a partir de tres dimensiones básicas: educación, salud y nivel de vida. El IDH-M se mide entre 0 y 1, siendo 1 el mayor nivel de desarrollo humano.

A partir de los resultados del XII Censo Nacional de Población (INE, 2019), el **IDH-M para el municipio de Guanagazapa fue de: 0.61**. Este valor se encuentra por debajo del promedio del IDH-M en el departamento de Escuintla (0.65) y por debajo del promedio del IDH-M (0.63).

Las dimensiones del IDH-M que presentan mayor oportunidad de mejora en Guanagazapa son: **educación y nivel de vida**.

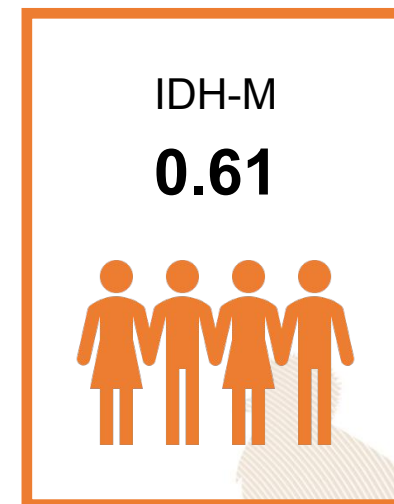

0.48

Educación

Esperanza educativa;
Escolaridad



0.80

Salud

Acceso a agua y saneamiento;
Materiales de pared y piso;
Supervivencia de hijos nacidos vivos



0.60

Nivel de Vida

Escolaridad de PEA;
Número de dormitorios por persona;
Tipo de ocupación de Población Ocupada;
Categoría ocupacional de Población Ocupada;
Ubicación geográfica

Referencias:

Instituto Nacional de Estadística de Guatemala (INE). (2019). XII Censo Nacional de Población y VII de Vivienda. Disponible en línea: <https://www.censopoblacion.gt/>
Programa de las Naciones Unidas para el Desarrollo (PNUD). (2022). Informe Nacional de Desarrollo Humano. Disponible en línea: <https://indhguatemala.org/visualizacion/>

El Índice de Privaciones Multidimensionales Municipal (IP-M) describe la pobreza a nivel municipal, para reflejar las carencias de los hogares en la calidad de la vivienda, en el empleo, en los logros educativos, en el acceso a servicios básicos de agua, saneamiento y energía, y en tecnología. El IP-M se mide entre 0 y 1, siendo 1 el mayor nivel de privaciones.

A partir de los resultados del XII Censo Nacional de Población (INE, 2019), **el IP-M para el municipio de Guanagazapa fue de: 0.36**. Este valor se encuentra por encima del promedio del IP-M en el departamento de Escuintla (0.29) y por debajo del IP-M en el país (0.32).

Las dimensiones del IP-M que presentan mayor oportunidad de mejora en Guanagazapa son: **tecnología y vivienda**

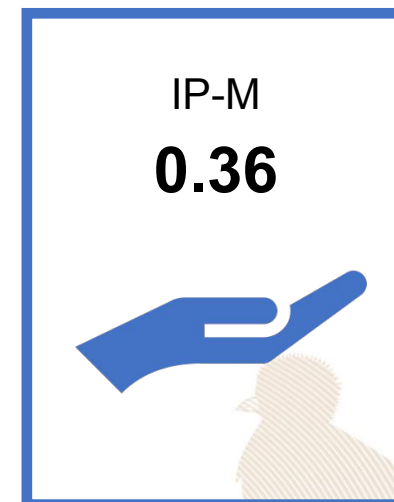

0.37

Vivienda

Materiales precarios en piso, techo y paredes;
Hacinamiento



0.18

Empleo

Trabajo infantil;
Empleo doméstico;
Trabajo no remunerado;
Categorías ocupacionales



0.14

Educación

Inasistencia escolar;
Rezago escolar;
Adultos sin escolaridad;
Adultos con menos de 6 años de escolaridad



0.20

Servicios básicos

Acceso restringido a agua;
Acceso restringido a saneamiento;
Sin energía eléctrica



0.95

Tecnología

Sin computadora en el hogar;
Sin internet en el hogar

Referencias:

Instituto Nacional de Estadística de Guatemala (INE). (2019). XII Censo Nacional de Población y VII de Vivienda. Disponible en línea: <https://www.censopoblacion.gt/>
Programa de las Naciones Unidas para el Desarrollo (PNUD). (2022). Informe Nacional de Desarrollo Humano. Disponible en línea: <https://indhguatemala.org/visualizacion/>

Comparación entre desempeño del municipio y el promedio departamental

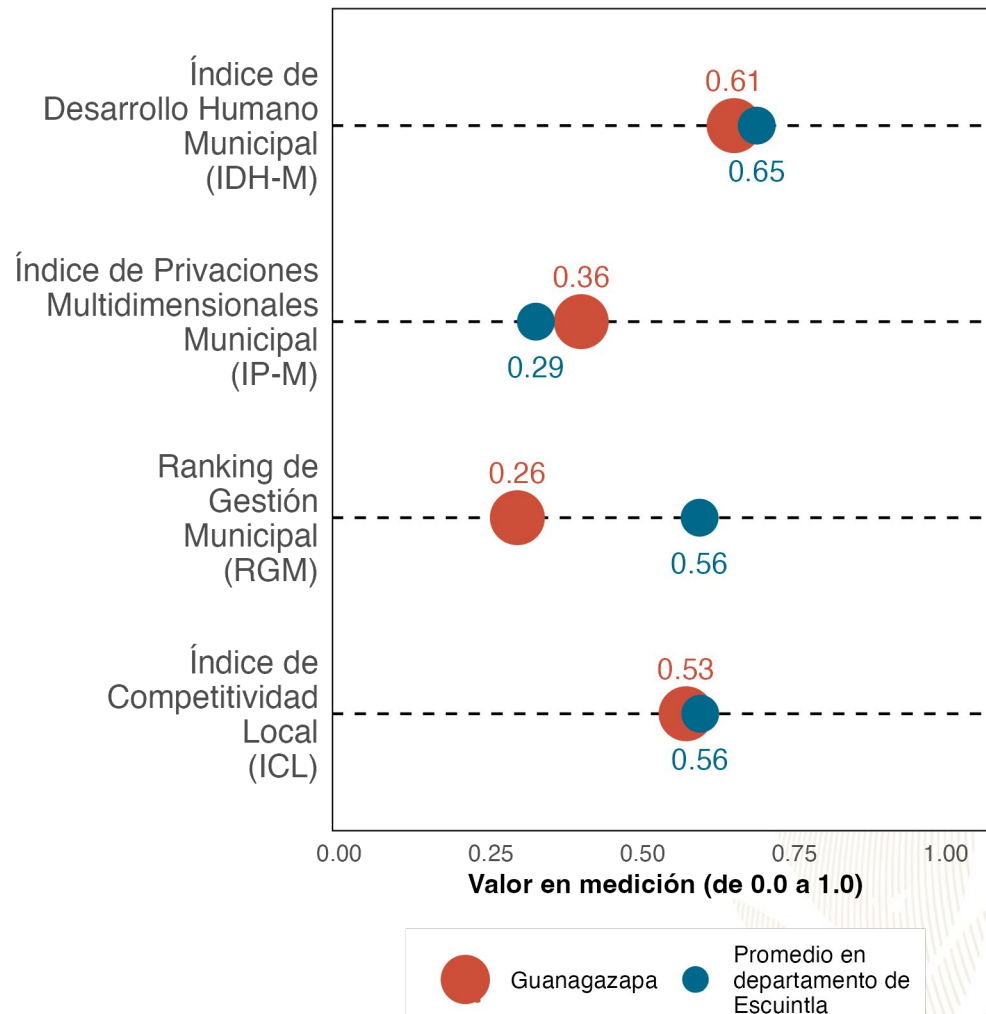

La gráfica compara el desempeño de **Guanagazapa** con el promedio de los municipios de **Escuintla** en distintas mediciones de desarrollo. Los resultados son:

Índice de Desarrollo Humano Municipal (IDH-M): **0.61**. Puesto **14** de **14**.

Índice de Privaciones Multidimensionales Municipal (IP-M): **0.36**. Puesto **13** de **14**.

Ranking de gestión municipal (RGM): **0.26**. Puesto **13** de **14**.

Índice de Competitividad Local (ICL): **0.53**. Puesto **13** de **14**.

Referencias:

Fundación Para el Desarrollo de Guatemala (FUNDESA). (2022). Índice de Competitividad Local. Disponible en línea: <https://www.fundesga.org.gt/indices-y-evaluaciones-de-pais/indice-de-competitividad-local>
 Programa de las Naciones Unidas para el Desarrollo (PNUD). (2022). Informe Nacional de Desarrollo Humano. Disponible en línea: <https://indhguatemala.org/visualizacion/>
 Secretaría de Planificación y Programación de la Presidencia (SEGEPLAN). (2022). Ranking de la Gestión Municipal 2020-2021. Disponible en línea: <https://ranking.segeplan.gob.gt/visor/>

Brecha para cada indicador por área

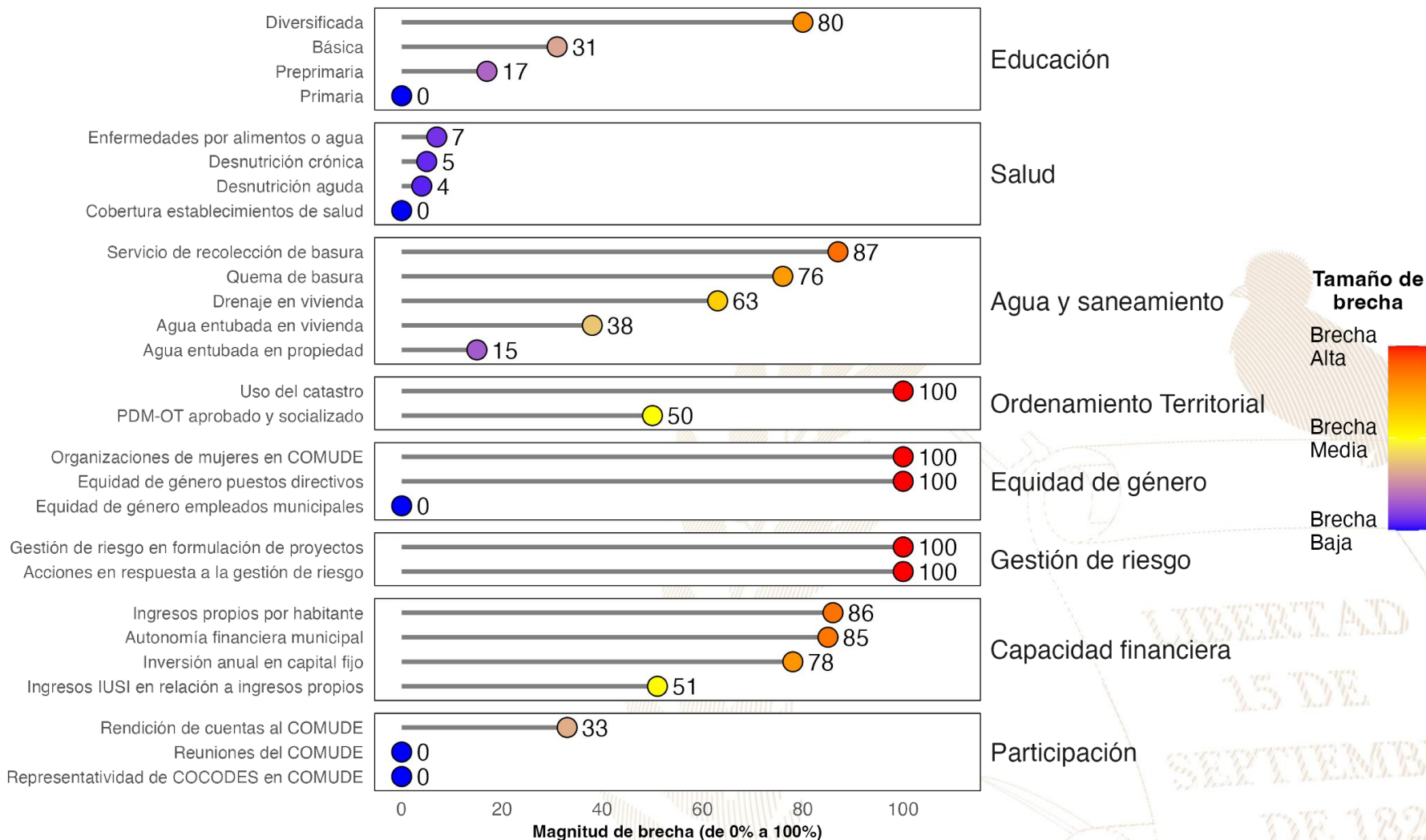

Referencias:

La selección de indicadores por área y la estimación de brechas para cada indicador se realizó con base en la información proporcionada a la Secretaría de Coordinación Ejecutiva de la Presidencia por los Ministerios de Educación y de Salud, así como en la información del Ranking de Gestión Municipal (SEGEPLAN, 2022) y el XII Censo Nacional de Población y VII de Vivienda (INE, 2019). Una brecha baja indica que hay poca necesidad de intervenir en el indicador. Una brecha media implica la necesidad de intervenir en el indicador para fortalecerlo. Una brecha alta implica mayor necesidad de intervenir para mejorar el desempeño en el indicador.

Instituto Nacional de Estadística de Guatemala (INE). (2019). XII Censo Nacional de Población y VII de Vivienda. Disponible en línea: <https://www.censopoblacion.gt/>

Secretaría de Planificación y Programación de la Presidencia (SEGEPLAN). (2022). Ranking de la Gestión Municipal 2020-2021. Disponible en línea: <https://ranking.segeplan.gob.gt/visor/>

Índice de Desarrollo Humano Municipal (IDH-M)

Si **Guanagazapa** eliminara las brechas en los indicadores de desempeño listados en la gráfica anterior, **los cinco indicadores que tendrían mayor impacto en el IDH-M serían:** (a) autonomía financiera municipal, (b) ingresos propios por habitante, (c) servicio de recolección de basura, (d) educación diversificada y (e) quema de basura.

Ranking de Gestión Municipal (RGM)

Si **Guanagazapa** eliminara las brechas en los indicadores de desempeño listados en la gráfica anterior, **los cinco indicadores que tendrían mayor impacto en el RGM serían:** (a) acciones en respuesta a la gestión de riesgo, (b) uso del catastro, (c) organizaciones de mujeres en COMUDE, (d) gestión de riesgo en formulación de proyectos y (e) rendición de cuentas al COMUDE.

IDH-M estimado si brecha se elimina

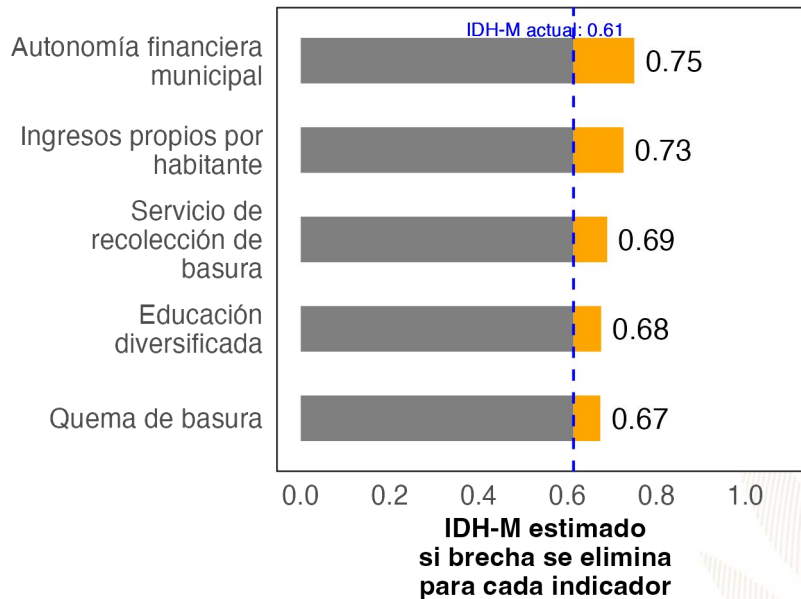

RGM estimado si brecha se elimina

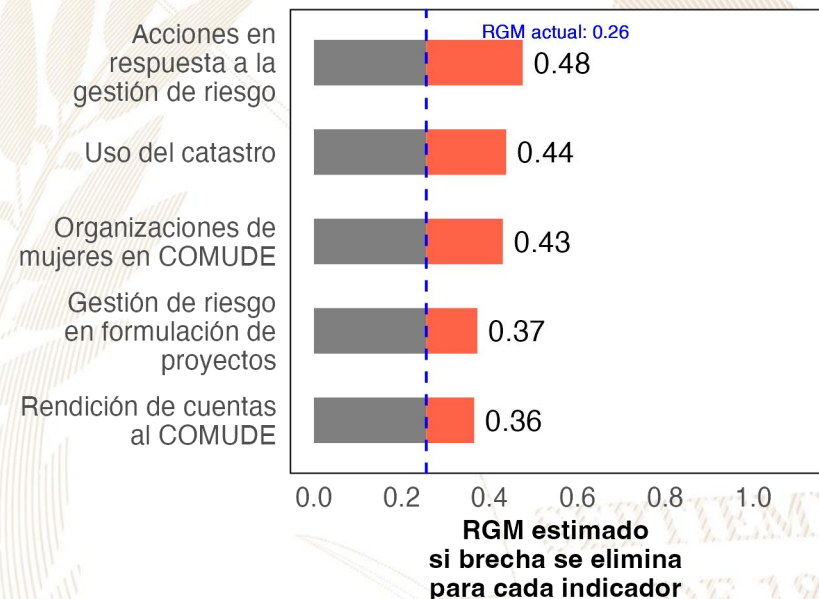

Referencias:

Para estimar el incremento en el desempeño se utilizó un modelo de regresión lineal tomando en cuenta la población, urbanización y etnicidad. Se considera que una brecha en un indicador de desarrollo ha sido eliminada si se reduce su valor actual a 0.
 Instituto Nacional de Estadística de Guatemala (INE). (2019). XII Censo Nacional de Población y VII de Vivienda. Disponible en línea: <https://www.censopoblacion.gt/>
 Programa de las Naciones Unidas para el Desarrollo (PNUD). (2022). Informe Nacional de Desarrollo Humano. Disponible en línea: <https://indhguatemala.org/visualizacion/>
 Secretaría de Planificación y Programación de la Presidencia (SEGEPLAN). (2022). Ranking de la Gestión Municipal 2020-2021. Disponible en línea: <https://ranking.segeplan.gob.gt/visor/>

Ranking Municipal

El Ranking de la Gestión Municipal (RGM) es un instrumento de asesoría creado para que los gobiernos locales, entidades de gobierno, cooperación internacional, academia y población en general cuenten con información precisa acerca de los avances y desafíos existentes en los principales temas de gestión municipal, a partir de la medición de 55 indicadores clasificados en 6 índices, que componen el índice de gestión municipal.

Departamento / Municipio	Resultados del Índice
Escuintla	
Guanagazapa	
Índice de Gestión Administrativa	0.71
Índice de Participación Ciudadana	0.64
Índice de Gestión Financiera	0.37
Índice de Información a la Ciudadanía	0.27
Índice de Servicios Públicos	0.10
Índice de Gestión Estratégica	0.06

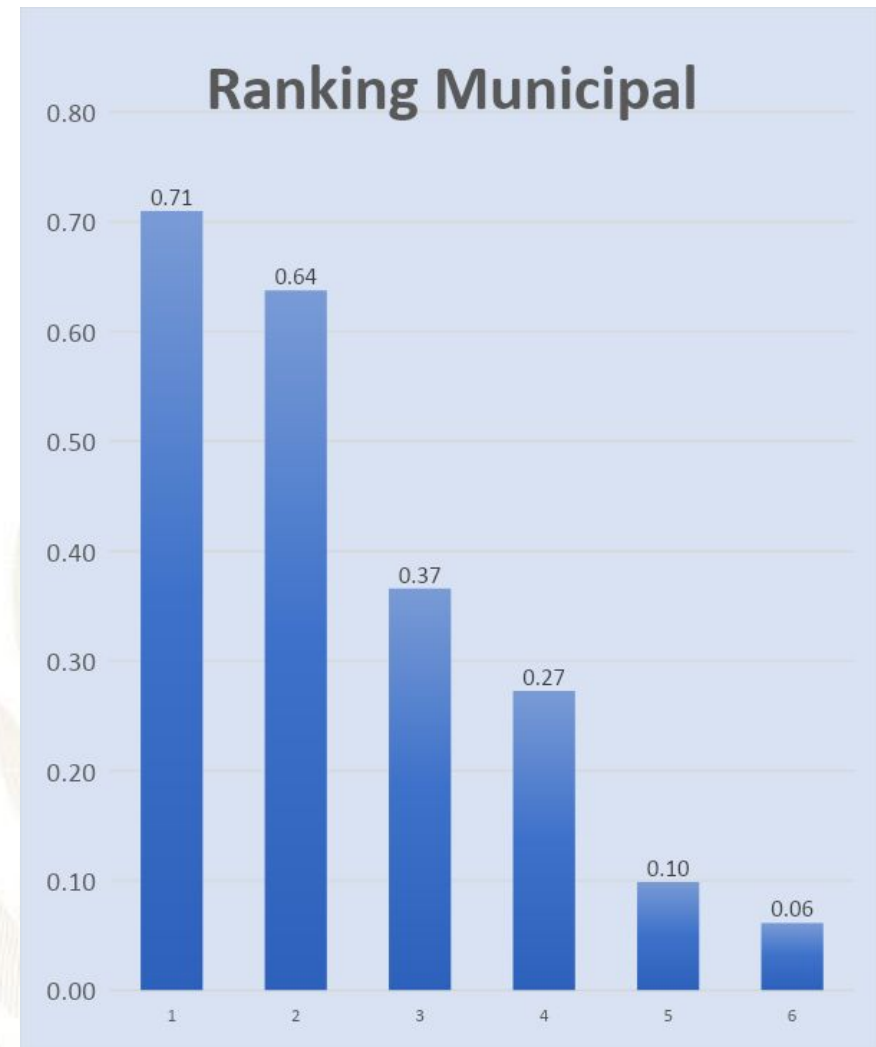



GOBIERNO de
GUATEMALA
DR. ALEJANDRO GIAMMATTEI

Un Presidente **MUNICIPALISTA**

10 GIRA PRESIDENCIAL

INFORME DE LOGROS

2020



2023

GOBIERNO CENTRAL A GOBIERNOS LOCALES

A nivel nacional

Año	No.	Producto público	Comunidad	Beneficiarios	Monto (Q)
2020	1	Becas de inglés para estudiantes y docentes	Todos	6,110	Q5,563,491.00
2021	2	Becas de inglés para estudiantes y docentes	Todos	2887	Q. 762,320.00
2022	3	Becas de inglés para estudiantes y docentes	Todos	6053	Q 30,807,720.00
2023	4	Becas de inglés para estudiantes y docentes	Todos	8087	Q. 42, 676, 821.00

A nivel departamento de Escuintla

Año	No.	Producto público	Comunidad	Beneficiarios	Monto (Q)
2020	1	Programa de Textos escolares del Nivel de Educación Preprimaria y Primaria	K'iche', kaqchikel, mam, q'eqchi', q'anjob'al, tz'utujil, ixil, achi, itza', xinca, castellano	2400	Q13,167.30
2020	2	Programa de Becas de Inglés, para el fortalecimiento de las competencias lingüísticas	Todos	14	N/A
2021	3	Programa de Profesionalización de docentes PADEP	Poqomam	9	Q61,000.00
2021	4	Programa de Textos escolares del Nivel de Educación Preprimaria y Primaria	K'iche', kaqchikel, mam, q'eqchi', q'anjob'al, tz'utujil, ixil, achi,	13	Q815.62
2021	5	Programa de Becas de Inglés, para el fortalecimiento de las competencias lingüísticas	Todos	88	N/A
2022	6	Programa de Profesionalización de docentes PADEP	Poqomam	9	Q71,040.00
2022	7	Programa de Becas de Inglés, para el fortalecimiento de las competencias lingüísticas	Todos	121	N/A
2023	8	Programa de Profesionalización de docentes PADEP	Poqomam	27	Q83,600.00
2023	9	Programa de Becas de Inglés, para el fortalecimiento de las competencias lingüísticas	Todos	36	N/A

Guanagazapa, Escuintla

Año	No.	Producto público	Comunidad	Beneficiarios	Monto (Q)
2020	1	Cuadernos De Trabajo Impresos Para Estudiantes Del Nivel Preprimario	Guanagazapa	721	Q13,828.78
2020	2	Textos Impresos Para Estudiantes Del Nivel Primario	Guanagazapa	721	Q42,624.80
2020	3	Establecimientos Del Nivel Preprimaria Atendidos Con Gratuidad	Guanagazapa	414	Q8,250.31
2020	4	Establecimientos Del Nivel Primario Atendidos Con Gratuidad	Guanagazapa	2242	Q51,400.82
2020	5	Establecimientos Del Ciclo Básico Atendidos Con Gratuidad	Guanagazapa	285	Q14,250.00
2020	6	Establecimientos Del Ciclo Diversificado Atendidos Con Gratuidad	Guanagazapa	73	Q3,650.00
2020	7	Estudiantes Del Nivel Preprimario Beneficiados Con Útiles Escolares	Guanagazapa	425	Q25,881.73
2020	8	Estudiantes Del Nivel Primario Beneficiados Con Útiles Escolares	Guanagazapa	1744	Q79,863.86
2020	9	Docentes Del Nivel Preprimario Beneficiados Con Valijas Didácticas	Guanagazapa	15	Q3,945.92
2020	10	Docentes Del Nivel Primario Beneficiados Con Valijas Didácticas	Guanagazapa	58	Q13,405.52
2020	11	Estudiantes del nivel preprimario atendidos con alimentación escolar	Guanagazapa	557	Q485,964.85
2020	12	Estudiantes del nivel primario atendidos con alimentación escolar	Guanagazapa	2859	Q2,187,067.05
2020	13	Estudiantes del nivel preprimario del sector oficial atendidos en el sistema escolar (Monolingüe y bilingüe)	Guanagazapa	776	Q2,420,187.22
2020	14	Estudiantes del nivel primario del sector oficial atendidos en el sistema escolar. (Monolingüe y Bilingüe)	Guanagazapa	2949	Q11,069,831.51
2020	15	Estudiantes del ciclo básico del sector oficial atendidos en el sistema escolar (Telesecundaria, nufed, oficial).	Guanagazapa	616	N/A
2020	16	Estudiantes del ciclo diversificado del sector oficial atendidos en el sistema escolar. (Todas las ramas de enseñanzas)	Guanagazapa	165	N/A

Guanagazapa, Escuintla

Año	No.	Producto público	Comunidad	Beneficiarios	Monto (Q)
2021	17	Cuadernos De Trabajo Impresos Para Estudiantes Del Nivel Preprimario	Guanagazapa	679	Q11,626.51
2021	18	Textos Impresos Para Estudiantes Del Nivel Primario	Guanagazapa	2114	Q34,141.73
2021	19	Establecimientos Del Nivel Preprimaria Atendidos Con Gratuidad	Guanagazapa	662	Q26,320.00
2021	20	Establecimientos Del Nivel Primario Atendidos Con Gratuidad	Guanagazapa	2997	Q123,475.88
2021	21	Establecimientos Del Ciclo Básico Atendidos Con Gratuidad	Guanagazapa	549	Q57,119.01
2021	22	Establecimientos Del Ciclo Diversificado Atendidos Con Gratuidad	Guanagazapa	175	Q16,600.00
2021	23	Estudiantes Del Nivel Preprimario Beneficiados Con Útiles Escolares	Guanagazapa	654	Q35,465.00
2021	24	Estudiantes Del Nivel Primario Beneficiados Con Útiles Escolares	Guanagazapa	2898	Q157,555.00
2021	25	Docentes Del Nivel Preprimario Beneficiados Con Valijas Didácticas	Guanagazapa	30	Q6,600.00
2021	26	Docentes Del Nivel Primario Beneficiados Con Valijas Didácticas	Guanagazapa	102	Q22,440.00
2021	27	Estudiantes del nivel preprimario atendidos con alimentación escolar	Guanagazapa	737	Q521,268.00
2021	28	Estudiantes del nivel primario atendidos con alimentación escolar	Guanagazapa	2997	Q2,171,920.00
2021	29	Estudiantes del nivel preprimario del sector oficial atendidos en el sistema escolar (Monolingüe y bilingüe)	Guanagazapa	822	Q2,965,084.05
2021	30	Estudiantes del nivel primario del sector oficial atendidos en el sistema escolar. (Monolingüe y Bilingüe)	Guanagazapa	3032	Q11,799,102.16
2021	31	Estudiantes del ciclo básico del sector oficial atendidos en el sistema escolar (Telesecundaria, nufed, oficial).	Guanagazapa	593	N/A
2021	32	Estudiantes del ciclo diversificado del sector oficial atendidos en el sistema escolar. (Todas las ramas de enseñanzas)	Guanagazapa	182	N/A
2021	33	Estudiantes del programa de modalidades flexibles atendidos	Guanagazapa	48	N/A

Guanagazapa, Escuintla

Año	No.	Producto público	Comunidad	Beneficiarios	Monto (Q)
2022	34	Cuadernos De Trabajo Impresos Para Estudiantes Del Nivel Preprimario	Guanagazapa	781	Q12,925.55
2022	35	Textos Impresos Para Estudiantes Del Nivel Primario	Guanagazapa	3035	Q144,981.95
2022	36	Establecimientos Del Nivel Preprimaria Atendidos Con Gratuidad	Guanagazapa	756	Q32,280.00
2022	37	Establecimientos Del Nivel Primario Atendidos Con Gratuidad	Guanagazapa	2997	Q126,372.18
2022	38	Establecimientos Del Ciclo Básico Atendidos Con Gratuidad	Guanagazapa	560	Q55,550.00
2022	39	Establecimientos Del Ciclo Diversificado Atendidos Con Gratuidad	Guanagazapa	175	Q15,850.00
2022	40	Estudiantes Del Nivel Preprimario Beneficiados Con Útiles Escolares	Guanagazapa	800	Q43,180.87
2022	41	Estudiantes Del Nivel Primario Beneficiados Con Útiles Escolares	Guanagazapa	2997	Q162,900.00
2022	42	Estudiantes Del Ciclo Básico Beneficiados Con Útiles Escolares	Guanagazapa	28	Q14,356.52
2022	43	Docentes Del Nivel Primario Beneficiados Con Valijas Didácticas	Guanagazapa	102	Q48,840.00
2022	44	Estudiantes del nivel preprimario atendidos con alimentación escolar	Guanagazapa	870	Q900,960.00
2022	45	Estudiantes del nivel primario atendidos con alimentación escolar	Guanagazapa	2956	Q3,206,220.00
2022	46	Estudiantes del nivel preprimario del sector oficial atendidos en el sistema escolar (Monolingüe y bilingüe)	Guanagazapa	944	Q2,891,023.08
2022	47	Estudiantes del nivel primario del sector oficial atendidos en el sistema escolar. (Monolingüe y Bilingüe)	Guanagazapa	3008	Q12,085,025.31
2022	48	Estudiantes del ciclo básico del sector oficial atendidos en el sistema escolar (Telesecundaria, nufed, oficial).	Guanagazapa	585	N/A
2022	49	Estudiantes del ciclo diversificado del sector oficial atendidos en el sistema escolar. (Todas las ramas de enseñanzas)	Guanagazapa	155	N/A
2022	50	Estudiantes del Programa Centros Municipales de Capacitación y Formación Humana (CEMUCAF) atendidos en áreas técnico-laborales	Guanagazapa	7	N/A
2022	51	Estudiantes del programa de modalidades flexibles atendidos	Guanagazapa	61	N/A
2022	52	Estudiantes del Programa Nacional de Educación Alternativa, PRONEA, atendidos	Guanagazapa	131	N/A

Guanagazapa, Escuintla

Año	No.	Producto público	Comunidad	Beneficiarios	Monto (Q)
2023	53	Cuadernos De Trabajo Impresos Para Estudiantes Del Nivel Preprimario	Guanagazapa	917	Q17,294.62
2023	54	Textos Impresos Para Estudiantes Del Nivel Primario	Guanagazapa	1547	Q15,290.55
2023	55	Establecimientos Del Nivel Preprimaria Atendidos Con Gratuidad	Guanagazapa	775	Q32,100.00
2023	56	Establecimientos Del Nivel Primario Atendidos Con Gratuidad	Guanagazapa	2963	Q127,097.82
2023	57	Establecimientos Del Ciclo Básico Atendidos Con Gratuidad	Guanagazapa	566	Q57,372.90
2023	58	Establecimientos Del Ciclo Diversificado Atendidos Con Gratuidad	Guanagazapa	134	Q13,200.00
2023	59	Estudiantes Del Nivel Preprimario Beneficiados Con Útiles Escolares	Guanagazapa	823	Q44,433.80
2023	60	Estudiantes Del Nivel Primario Beneficiados Con Útiles Escolares	Guanagazapa	2920	Q161,035.00
2023	61	Estudiantes Del Ciclo Básico Beneficiados Con Útiles Escolares	Guanagazapa	541	Q54,100.00
2023	62	Estudiantes Del Ciclo Diversificado Beneficiados Con Útiles Escolares	Guanagazapa	134	Q13,400.00
2023	63	Docentes Del Nivel Preprimario Beneficiados Con Valijas Didácticas	Guanagazapa	35	Q15,259.86
2023	64	Docentes Del Nivel Primario Beneficiados Con Valijas Didácticas	Guanagazapa	130	Q57,200.00
2023	65	Docentes Del Ciclo Básico Beneficiados Con Valijas Didácticas	Guanagazapa	14	Q6,160.00
2023	66	Docentes Del Ciclo Diversificado Beneficiados Con Valijas Didácticas	Guanagazapa	7	Q3,080.00
2023	67	Estudiantes del nivel preprimario atendidos con alimentación escolar	Guanagazapa	831	Q772,680.00
2023	68	Estudiantes del nivel primario atendidos con alimentación escolar	Guanagazapa	2973	Q2,845,110.00
2023	69	Estudiantes del nivel medio atendidos con alimentación escolar	Guanagazapa	679	Q459,683.22
2023	70	Estudiantes del nivel preprimario del sector oficial atendidos en el sistema escolar (Monolingüe y bilingüe)	Guanagazapa	913	Q2,052,099.76
2023	71	Estudiantes del nivel primario del sector oficial atendidos en el sistema escolar. (Monolingüe y Bilingüe)	Guanagazapa	2977	Q8,307,497.95
2023	72	Estudiantes del ciclo básico del sector oficial atendidos en el sistema escolar (Telesecundaria, nufed, oficial).	Guanagazapa	598	N/A
2023	73	Estudiantes del ciclo diversificado del sector oficial atendidos en el sistema escolar. (Todas las ramas de enseñanzas)	Guanagazapa	132	N/A
2023	74	Estudiantes del Programa Centros Municipales de Capacitación y Formación Humana (CEMUCAF) atendidos en áreas técnico-laborales	Guanagazapa	5	N/A
2023	75	Estudiantes del programa de modalidades flexibles atendidos	Guanagazapa	45	N/A
2023	76	Estudiantes del Programa Nacional de Educación Alternativa, PRONEA, atendidos	Guanagazapa	219	N/A

Guanagazapa, Escuintla

Año	No.	Producto público	Comunidad	Beneficiarios	Monto (Q)
2020	1	BONO EDUCACIÓN	N/I	34	Q 35,100.00
2020	2	BONO NIÑAS Y ADOLESCENTES EN EDUCACIÓN	N/I	21	Q 23,700.00
2020	3	BONO SALUD	N/I	42	Q 50,100.00
2020	4	BONO SALUD DE 0 A 2 AÑOS	N/I	21	Q 48,600.00
2020	5	BECA EDUCACIÓN MEDIA	N/I	43	Q 107,500.00
2020	6	BECA SOCIAL EDUCACIÓN SUPERIOR	N/I	2	Q 2,000.00
2021	7	BONO EDUCACIÓN	N/I	38	Q 79,800.00
2021	8	BONO NIÑAS Y ADOLESCENTES EN EDUCACIÓN	N/I	21	Q 48,300.00
2021	9	BONO SALUD	N/I	36	Q 45,900.00
2021	10	BONO SALUD DE 0 A 2 AÑOS	N/I	1	Q 600.00
2021	11	BECA EDUCACIÓN MEDIA	N/I	42	Q 101,000.00
2021	12	BECA SOCIAL EDUCACIÓN SUPERIOR	N/I	1	Q 2,500.00
2021	13	COMEDOR SOCIAL	N/I	49,415	Q1,284,262.50
2021	14	INTERVENCIÓN BECA SOCIAL ARTESANO	LA UNIÓN	23	Q 27,600.00
2021	15	INTERVENCIÓN BECA SOCIAL ARTESANO	LOS APANTILLOS	24	Q 28,800.00
2022	16	BONO EDUCACIÓN	N/I	53	Q 142,200.00
2022	17	BONO SALUD	N/I	15	Q 39,600.00
2022	18	BECA EDUCACIÓN MEDIA	N/I	57	Q 101,000.00

Guanagazapa, Escuintla

Año	No.	Producto público	Comunidad	Beneficiarios	Monto (Q)
2022	19	COMEDOR SOCIAL	N/I	139,685	Q3,083,559.50
2022	20	PROGRAMA SOCIAL JÓVENES PROTAGONISTAS	N/I	73	Q 51,215.51
2022	21	INTERVENCIÓN BECA SOCIAL ARTESANO	BRITO	44	Q 52,000.00
2022	22	INTERVENCIÓN BECA SOCIAL ARTESANO	CINCO PALOS	1	Q 1,200.00
2022	23	INTERVENCIÓN BECA SOCIAL ARTESANO	GUANAGAZAPA	43	Q 51,600.00
2022	24	INTERVENCIÓN BECA SOCIAL ARTESANO	SAN VICENTE DE PAUL	16	Q 19,200.00
2022	25	INTERVENCIÓN BECA SOCIAL ARTESANO	VILLA LAURA	1	Q 1,200.00
2023	26	BONO EDUCACIÓN	N/I	58	Q 98,400.00
2023	27	BONO SALUD	N/I	24	Q 31,500.00
2023	28	BECA EDUCACIÓN MEDIA	N/I	55	Q 110,000.00
2023	29	COMEDOR SOCIAL	N/I	85,800	Q1,837,125.00
2023	30	INTERVENCIÓN BECA SOCIAL ARTESANO	LAS FLORES	9	Q 3,600.00
2023	31	INTERVENCIÓN BECA SOCIAL ARTESANO	PARAJE GALAN	15	Q 6,000.00
2023	32	INTERVENCIÓN BECA SOCIAL ARTESANO	VENECIA	22	Q 8,800.00

Guanagazapa, Escuintla

No.	Producto público	Comunidad	Beneficiarios	Monto
1	BONO FAMILIA	N/I	3,227	Q 7,220,500.00
2	TRANSFERENCIAS MONETARIAS A FAMILIAS DE NIÑOS Y NIÑAS CON DESNUTRICIÓN AGUDA, PREVIAMENTE IDENTIFICADOS EN EL MARCO DE LA VULNERABILIDAD NUTRICIONAL	N/I	3	Q 4,000.00

PROYECCIÓN AÑO 2024 PROGRAMA SOCIAL "BECA SOCIAL"

No.	Producto público	Comunidad	Beneficiarios
1	BECA EDUCACIÓN MEDIA	N/A	57

Guanagazapa, Escuintla

No.	Producto Público		
1	<p>Atención de consultas relacionadas al uso del Sistema de Contabilidad Integrada de Gobiernos Locales -SICOIN GL- y del Sistema Servicios GL, por los medios disponibles, sea vía telefónica, correo electrónico, mesa de ayuda y en Oficinas Regionales de Atención Municipal, que han sido realizadas por los empleados municipales con los siguientes perfiles:</p> <table border="1" data-bbox="185 601 1877 1336"> <tr> <td data-bbox="185 601 1039 1336"> <p>SICOIN GL</p> <ul style="list-style-type: none"> - Director AFIM - Encargado de Contabilidad - Encargado de Presupuesto - Encargado de Tesorería - Encargado de Planes - Encargado de Contratos - Gestión de Ingresos - Gestión Presupuestaria - Gestión de Préstamos y donaciones - Alcalde - Asesor Municipal - Creación de Unidad Solicitante, entre otros </td> <td data-bbox="1039 601 1877 1336"> <p>Servicios GL</p> <ul style="list-style-type: none"> - Administración Municipal - Gestor Documento de Cobro - Gestor Municipal - Nuevo Cajero General - Nuevo Cajero Receptor - Nuevo Gerente de Agua - Nuevo Gerente de Arbitrios - Nuevo Gestor de IUSI - Perfil Cajero General PMT - Perfil Gestión PMT - Registro Lecturas de Agua - Solicitud Cuenta Corriente Anual, entre otros. </td> </tr> </table>	<p>SICOIN GL</p> <ul style="list-style-type: none"> - Director AFIM - Encargado de Contabilidad - Encargado de Presupuesto - Encargado de Tesorería - Encargado de Planes - Encargado de Contratos - Gestión de Ingresos - Gestión Presupuestaria - Gestión de Préstamos y donaciones - Alcalde - Asesor Municipal - Creación de Unidad Solicitante, entre otros 	<p>Servicios GL</p> <ul style="list-style-type: none"> - Administración Municipal - Gestor Documento de Cobro - Gestor Municipal - Nuevo Cajero General - Nuevo Cajero Receptor - Nuevo Gerente de Agua - Nuevo Gerente de Arbitrios - Nuevo Gestor de IUSI - Perfil Cajero General PMT - Perfil Gestión PMT - Registro Lecturas de Agua - Solicitud Cuenta Corriente Anual, entre otros.
<p>SICOIN GL</p> <ul style="list-style-type: none"> - Director AFIM - Encargado de Contabilidad - Encargado de Presupuesto - Encargado de Tesorería - Encargado de Planes - Encargado de Contratos - Gestión de Ingresos - Gestión Presupuestaria - Gestión de Préstamos y donaciones - Alcalde - Asesor Municipal - Creación de Unidad Solicitante, entre otros 	<p>Servicios GL</p> <ul style="list-style-type: none"> - Administración Municipal - Gestor Documento de Cobro - Gestor Municipal - Nuevo Cajero General - Nuevo Cajero Receptor - Nuevo Gerente de Agua - Nuevo Gerente de Arbitrios - Nuevo Gestor de IUSI - Perfil Cajero General PMT - Perfil Gestión PMT - Registro Lecturas de Agua - Solicitud Cuenta Corriente Anual, entre otros. 		

Guanagazapa, Escuintla

No.	Producto Público		
2	<p>Realización de eventos de capacitación de acuerdo a necesidades identificadas en la municipalidad con los temas indicados a continuación:</p> <table border="1" data-bbox="164 435 1806 948"> <tr> <td data-bbox="164 435 994 948"> <ul style="list-style-type: none"> a) Cierre contable y apertura de ejercicio fiscal 2023 (Inicialización de Saldos) b) Generalidades presupuestarias c) Actualizaciones al MAFIM- 2a. Edición d) Revisión y Análisis de Reportes de Gestión y Ejecución Presupuestaria e) Módulo del IUSI en Servicios GL f) Módulo de Arbitrios en Servicios GL g) Planificación y Formulación Presupuestaria enfocado a GpR -SICOIN GL- h) Planificación (Facebook live) i) Planificación y Presupuesto por Resultados </td> <td data-bbox="994 435 1806 948"> <ul style="list-style-type: none"> j) Módulo de Caja -Servicios GL- k) Uso del Sistema Soporte GL l) Reportes Financieros m) Préstamos, Donaciones y Convenios n) Módulo de Agua en Servicios GL o) Errores más comunes que se generan al elaborar un Presupuesto p) Módulo de Contratos q) Formulación Presupuestaria de Ingresos y egresos (Facebook live) r) Procesamiento Electrónico de Medios de Pago, entre otros. </td> </tr> </table>	<ul style="list-style-type: none"> a) Cierre contable y apertura de ejercicio fiscal 2023 (Inicialización de Saldos) b) Generalidades presupuestarias c) Actualizaciones al MAFIM- 2a. Edición d) Revisión y Análisis de Reportes de Gestión y Ejecución Presupuestaria e) Módulo del IUSI en Servicios GL f) Módulo de Arbitrios en Servicios GL g) Planificación y Formulación Presupuestaria enfocado a GpR -SICOIN GL- h) Planificación (Facebook live) i) Planificación y Presupuesto por Resultados 	<ul style="list-style-type: none"> j) Módulo de Caja -Servicios GL- k) Uso del Sistema Soporte GL l) Reportes Financieros m) Préstamos, Donaciones y Convenios n) Módulo de Agua en Servicios GL o) Errores más comunes que se generan al elaborar un Presupuesto p) Módulo de Contratos q) Formulación Presupuestaria de Ingresos y egresos (Facebook live) r) Procesamiento Electrónico de Medios de Pago, entre otros.
<ul style="list-style-type: none"> a) Cierre contable y apertura de ejercicio fiscal 2023 (Inicialización de Saldos) b) Generalidades presupuestarias c) Actualizaciones al MAFIM- 2a. Edición d) Revisión y Análisis de Reportes de Gestión y Ejecución Presupuestaria e) Módulo del IUSI en Servicios GL f) Módulo de Arbitrios en Servicios GL g) Planificación y Formulación Presupuestaria enfocado a GpR -SICOIN GL- h) Planificación (Facebook live) i) Planificación y Presupuesto por Resultados 	<ul style="list-style-type: none"> j) Módulo de Caja -Servicios GL- k) Uso del Sistema Soporte GL l) Reportes Financieros m) Préstamos, Donaciones y Convenios n) Módulo de Agua en Servicios GL o) Errores más comunes que se generan al elaborar un Presupuesto p) Módulo de Contratos q) Formulación Presupuestaria de Ingresos y egresos (Facebook live) r) Procesamiento Electrónico de Medios de Pago, entre otros. 		
3	<p>Capacitación en temas relacionados a las finanzas municipales, análisis e interpretación de indicadores financieros, según las siguientes metodologías:</p> <ul style="list-style-type: none"> a) Índice Consolidado Financiero Municipal -ICFM-. b) Ficha de seguimiento del -ICFM- e Informe -ICFM- año finalizado. c) Diagnóstico para el Fortalecimiento de las Finanzas Municipales. 		
4	<p>Elaboración y actualización de Guías de Usuario del Sistema de Contabilidad Integrada de Gobiernos Locales -SICOIN GL- y del Sistema Servicios GL las cuales se encuentran disponibles en el Portal de Gobiernos Locales en el siguiente enlace: https://portalgl.minfin.gob.gt seleccionando las opciones "Biblioteca Virtual", "Guías y Manuales", "Guías Sicoin gl", "Guías Servicios GL", entre otras.</p>		

Guanagazapa, Escuintla

No.	Producto Público
5	<p>Manual de Administración Financiera Integrada Municipal -MAFIM- (Segunda Edición) el cual contiene la actualización de normas, procedimientos técnicos, administrativos y financieros que fortalecen los procesos de la gestión financiera municipal, favorece el control interno, la administración y el uso eficiente y eficaz de los recursos públicos, contribuyendo a la transparencia del gasto y la rendición de cuentas, éste se encuentra disponible en el Portal de Gobiernos Locales en el siguiente enlace: https://portalgl.minfin.gob.gt seleccionando las opciones "Biblioteca Virtual", "Guías y Manuales", "Manuales", "Manual de Administración Financiera Integrada Municipal (2a. Edición) 2022".</p>
6	<p>Tablero de Resultados del índice Consolidado Financiero Municipal -ICFM- el cual es un instrumento de análisis, monitoreo y evaluación que permite a través de indicadores financieros según la metodología, conocer las fortalezas y áreas de oportunidad de la gestión financiera municipal, útil para la toma de decisiones de las autoridades y funcionarios municipales, éste se encuentra disponible en el Portal de Gobiernos Locales en el siguiente enlace: https://portalgl.minfin.gob.gt seleccionando las opciones "Indicadores" y luego "ICFM".</p>
7	<p>Ficha de Seguimiento a la Gestión Financiera Municipal en la cual se pueden visualizar los resultados de la gestión financiera de los últimos dos años para realizar análisis comparativo y el seguimiento durante el ejercicio fiscal vigente de manera mensual, permitiendo a las autoridades y funcionarios municipales identificar fortalezas y oportunidades de mejora que orienten la labor para establecer estrategias de fortalecimiento financiero municipal; asimismo se pone a disposición el Informe ICFM año finalizado, el cual muestra el análisis general de los resultados de la gestión financiera del ejercicio fiscal finalizado. Ambos instrumentos se encuentran disponibles dentro del Sistema de Contabilidad Integrada de Gobiernos Locales -SICOINGL- en la siguiente ruta: "Ejecución", "Reportes Financieros", "Ficha de Seguimiento Municipal", "Informe ICFM año finalizado".</p>
8	<p>Tablero que muestra la ejecución presupuestaria de la municipalidad desde la perspectiva de los Objetivos de Desarrollo Sostenible -ODS-, Ejes del Plan Nacional de Desarrollo, Prioridades Nacionales, Metas Estratégicas de Desarrollo y Resultados Estratégicos, los cuales se pueden consultar desde el Portal de Gobiernos Locales en el siguiente enlace: https://portalgl.minfin.gob.gt seleccionando las opciones "Indicadores" y luego "Objetivos de Desarrollo Sostenible".</p>

Guanagazapa, Escuintla

No.	Producto Público	
9	Implementación de las siguientes herramientas informáticas y metodologías:	
	a) Sistema de Contabilidad Integrada de Gobiernos Locales -SICOIN GL-	X Implementada
	b) Sistema Servicios GL	X Implementada
	c) Aplicación (APP) Móvil para Toma de Lecturas de Agua	Por implementar
	d) Generación de Boleto de Ornato Masivo	X Implementada
	e) Metodología del Índice Consolidado Financiero Municipal -ICFM-	X Implementada
	f) Metodología "Diagnóstico para el Fortalecimiento de las Finanzas Municipales"	X Implementada
	g) Metodología "Gestión por Resultados"	X Implementada
	h) Cobro de servicios municipales con tarjeta de crédito y débito	Por implementar
	i) Cobro de servicios municipales a través de BANCAMUNI	Por implementar
	j) Cuenta Única del Tesoro Municipal -CUT-	X Implementada



BERTAD
15 DE
EPTIEMBR
DE 1821

Guanagazapa, Escuintla

Año	No.	Producto público	Beneficiarios	Monto (Q)
2020	1	Programa del Aporte Económico del Adulto Mayor (Activos)	267	Q 1,161,600.00
2020	2	Programa del Aporte Económico del Adulto Mayor (Nuevos Beneficiarios)	32	N/A
2021	3	Programa del Aporte Económico del Adulto Mayor (Activos)	249	Q 1,133,600.00
2021	4	Programa del Aporte Económico del Adulto Mayor (Nuevos Beneficiarios)	1	N/A
2022	5	Programa del Aporte Económico del Adulto Mayor (Activos)	372	Q 1,780,500.00
2022	6	Programa del Aporte Económico del Adulto Mayor (Nuevos Beneficiarios)	154	N/A
2023	7	Programa del Aporte Económico del Adulto Mayor (Activos)	492	Q 1,576,000.00
2023	8	Programa del Aporte Económico del Adulto Mayor (Nuevos Beneficiarios)	139	N/A

No.	Producto público	Comunidad	Aportes	Monto (Q)
1	Programa del Aporte Económico del Adulto Mayor	Guanagazapa	12,495	Q 5,651,700.00

Guanagazapa, Escuintla

No.	Producto público	Comunidad	Beneficiarios	Monto (Q)*
2	<p>Plan Centinela verificación de calidad y cantidad en estaciones de servicio, plantas y depósitos de almacenamiento y expendios de GLP en cilindros</p> <p>6 Supervisiones técnicas de calidad y cantidad en estaciones de servicio, plantas y depósitos de almacenamiento y expendios de GLP en cilindros por personal Delegado de la DGH, durante el período 2020-agosto 2023</p>	Guanagazapa	toda la población	Q9,940.86

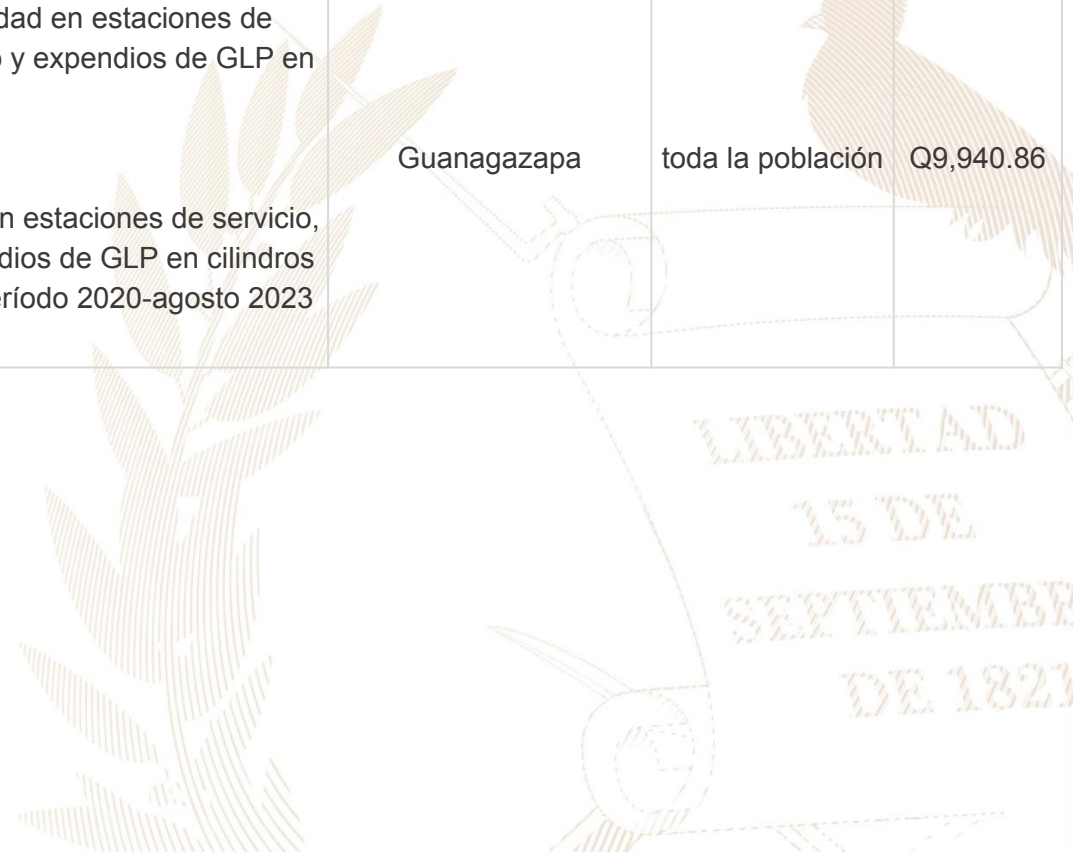

Guanagazapa, Escuintla

No,	Producto público	Comunidad	Beneficiarios	Monto (Q)
1	T-064a-2020-MANTENIMIENTO RUTINARIO TERRACERÍA	Guanagazapa, MULTIMUNICIPAL ESCUINTLA, MULTIMUNICIPAL GUATEMALA, San Vicente Pacaya,	49368	Q 7,499,917.20
2	T-065-2020-MANTENIMIENTO RUTINARIO TERRACERÍA	Guanagazapa, Iztapa, MULTIMUNICIPAL SANTA ROSA, Taxisco,	80104	Q 3,731,500.00
3	T-064a-2020. PROYECTO DE MANTENIMIENTO RUTINARIO - TERRACERÍA	GUANAGAZAPA	49368	Q 7,499,917.20
4	REPOSICION CARRETERA CA-02 OR, TRAMO: ESTACIÓN 60+800. ESCUINTLA - BIFURCACION RD-ESC-18. GUANAGAZAPa, ESCUINTLA	ESCUINTLA, GUANAGAZAPA	187738	Q 38,545,473.60
5	Familias Beneficiadas Con Subsidio Para La Vivienda	GUANAGAZAPA	49	Q 1,715,000.00
No,	Producto público por finalizar	Comunidad	Beneficiarios	Monto (Q)
1	AMPLIACIÓN CARRETERA A CUATRO CARRILES RUTAS RD ESC 09 Y CA 2 OR ANILLO C 50 TRAMO VIII GUANAGAZAPA ESCUINTLA ESCUINTLA	GUANAGAZAPA, ESCUINTLA	180861	Q 98,233,916.28

Guanagazapa, Escuintla

Año	No.	Producto público	Comunidad	Beneficiarios	Monto (Q)
2020	1	Diplomados	Casco Urbano	55	Q. 582.60
2020	2	Capacitaciones	Casco Urbano	60	Q. 582.60
2020	3	Instrumentos Ambientales	Guanagazapa	2,952	Q. 7,767,419.00
2020	4	Instrumentos Ambientales	Guanagazapa	5	N/A
2021	5	Reforestación	Guanagazapa	180	Q. 5,310.72
2021	6	Instrumentos Ambientales	Guanagazapa	3,007	Q. 7,767,419.00
2021	7	Instrumentos Ambientales	Guanagazapa	4	N/A
2022	8	Instrumentos Ambientales	Guanagazapa	3,062	Q. 7,655,778.00
2022	9	Instrumentos Ambientales	Guanagazapa	3	N/A
2023	10	Instrumentos Ambientales	Guanagazapa	3,117	Q. 9,298,583.00
2023	11	Instrumentos Ambientales	Guanagazapa	4	N/A

Guanagazapa, Escuintla

Año	No.	Producto público	Comunidad	Beneficiarios	Monto (Q)
2020	1	Asistencia y dotación de alimentos	N/A	108	Q 35,154.00
	2	Regulación del patrimonio productivo agropecuario	N/A	768	Q 35,208.26
2021	1	Regulación del patrimonio productivo agropecuario	N/A	566	Q 41,331.87
2022	1	Asistencia y dotación de alimentos	N/A	3,112	Q 1,198,120.00
	2	Entrega de estipendios para el establecimiento de huertos familiares, para reactivación de unidades productivas; y para conservación de suelos y agua	N/A	209	Q 209,000.00
	3	Regulación del patrimonio productivo agropecuario	N/A	594	Q 72,649.44
	4	Seguro agropecuario / agrícola catastrófico	N/A	305	Q 164,787.84
2023	1	Asistencia y dotación de alimentos	N/A	963	Q 216,675.00
	2	Regulación del patrimonio productivo agropecuario	N/A	625	Q 71,698.33
	3	Seguro agropecuario / agrícola catastrófico	N/A	278	Q 147,297.85
TOTAL				7,528	Q2,191,922.59

Guanagazapa, Escuintla

Dirección General del Deporte y la Recreación

Año	No.	Producto público	Comunidad	Beneficiarios	Monto (Q)
2020	1	000-030 Festivales deportivos, recreativos y otros eventos de carácter especial, realizados para promover el acceso a la actividad física y la recreación	Guanagazapa	N/I	N/A
2022	2	000-027 Personas que reciben implementos para actividades físicas, deportivas y de recreación física en su tiempo libre	Guanagazapa	995	N/A
2022	3	000-030 Festivales deportivos, recreativos y otros eventos de carácter especial, realizados para promover el acceso a la actividad física y la recreación	Guanagazapa	N/I	N/A
2023	4	11-006 Personas que reciben implementos para actividades físicas, deportivas y de recreación física en su tiempo libre	Guanagazapa	3,451	N/A

Dirección General de las Artes

Año	No.	Producto público	Comunidad	Beneficiarios	Monto (Q)
2021	1	Artistas apoyados en la Iniciativa Apoyarte 2021	Guanagazapa	4	Q12,000.00

Guanagazapa, Escuintla

No.	Producto público	Comunidad	Beneficiarios	Monto (Q)
1	Patrullajes policiales a pie	Guanagazapa	17,565 personas	Q 96,257.60
2	Patrullajes policiales en vehículos	Guanagazapa	17,565 personas	Q 39,044.81
3	Patrullajes policiales en motocicletas	Guanagazapa	17,565 personas	Q 14,606.04
4	Patrullajes policiales en bicicletas	Guanagazapa	17,565 personas	Q 531.70
5	Atención a personas agredidas	Guanagazapa	17,565 personas	Q 108,095.30
6	Patrullajes policiales	Guanagazapa	17,565 personas	Q 128,553.69
7	Operativos policiales	Guanagazapa	17,565 personas	Q 127,001.67
8	Patrullajes policiales en mercados	Guanagazapa	17,565 personas	Q 17,834.74
9	Patrullajes policiales en protección a la naturaleza	Guanagazapa	17,565 personas	Q 17,732.99
10	Operativos policiales en protección a la naturaleza	Guanagazapa	17,565 personas	Q 2,688.00
11	Seguridad a personalidades, edificios y entidades	Guanagazapa	17,565 personas	Q 24,187.83

Guanagazapa, Escuintla

No.	Producto público	Comunidad	Beneficiarios	Monto (Q)
12	Servicios policiales para mantener y resguardar el orden público	Guanagazapa	17,565 personas	Q 25,310.01
13	Operativos policiales especializados para el control de homicidios	Guanagazapa	17,565 personas	Q 126,604.73
14	Patrullajes policiales motorizados en áreas focalizadas para la reducción de homicidios	Guanagazapa	17,565 personas	Q 60,460.83
15	Atención a mujeres víctimas de violencia con asesoría y acompañamiento policial	Guanagazapa	17,565 personas	Q 74.36
16	Asesoría y acompañamiento policial a mujeres víctimas de violencia	Guanagazapa	17,565 personas	Q 9,978.74
17	Operativos policiales para el control del expendio y consumo de bebidas alcohólicas, fermentadas o destiladas	Guanagazapa	17,565 personas	Q 2,014.73
18	Puestos policiales fijos para la prevención de extorsiones	Guanagazapa	17,565 personas	Q 94.31
19	Atención de denuncias recibidas por extorsión	Guanagazapa	17,565 personas	Q 99.68

Guanagazapa, Escuintla

No.	Producto público	Comunidad	Beneficiarios	Monto (Q)
1	Operaciones Terrestres*	Guanagazapa	823,684	Q103,779,628.79
2	Operaciones marítimas*	Guanagazapa	823,684	Q25,498,571.19
3	Acciones de Prevención, contención y respuesta ante Covid-19*	Guanagazapa	85,415	Q6,963,951.91
4	Operaciones Terrestres*	Guanagazapa	823,684	Q 95,370,740.00
5	Operaciones Marítimas*	Guanagazapa	823,684	Q 69,078,640.00
6	Acciones de Prevención, contención y respuesta ante Covid-19*	Guanagazapa	85,415	Q 8,433,357.01

*Datos a nivel departamental

Guanagazapa, Escuintla

No.	Producto público	Comunidad	Beneficiarios	Monto (Q)
1	Conformación de COCOSAN: Se logró la conformación de 4 Comisiones Comunitarias de Seguridad Alimentaria y Nutricional en el marco de desarrollo de la estrategia de gobernanza en seguridad alimentaria y nutricional, En busca de una mejor vigilancia comunitaria para un mejor control de Casos de desnutrición en el municipio.	Municipio de Guanagazapa	2,000 Personas/400 Familias	N/A
2	Alianzas con los Pilares: Según el marco de la Política Nacional de SAN se le ha dado el seguimiento a la Comisión Municipal de Seguridad Alimentaria y Nutricional en el municipio de Guanagazapa con el Objetivo de unir estrategias y compromisos para alcanzar un mejor desarrollo humano por medio de la captación oportuna y seguimiento en tratamientos en contra de la desnutrición en conjunto con los 4 pilares que conforman la -COMUSAN-	Municipio de Guanagazapa	16,000 Personas/Municipio Completo	N/A
3	Conformación de OMSAN: Durante el mes de Septiembre del presente año se logró la certificación de la Oficina Municipal de Seguridad Alimentaria y Nutricional, esto con el fin de implementar mecanismos de coordinación interinstitucional para el abordaje de las intervenciones de forma integral y sostenible, orientada a la reducción del riesgo a Inseguridad Alimentaria y Nutricional -INSAN-	Municipio de Guanagazapa	16,000 Personas/Municipio Completo	N/A

Guanagazapa, Escuintla

No.	Producto público	Comunidad	Beneficiarios	Monto (Q)
4	Activación/reactivación/reanudación y seguimiento de las Comisiones Departamentales CODESAN.	Departamento de Escuintla	45 reuniones de CODESAN con instituciones representadas o no en el CONASAN *	N/A
5	Activación/reactivación/reanudación y seguimiento de las Comisiones Municipales de SAN COMUSAN.	Escuintla, Palín, Guanagazapa, San José, Iztapa, Masagua, Tiquisate, Nueva Concepción, Santa Lucía Cotzumalguapa, Sipacate, La Gomera, La Democracia, Siquinalá y San Vicente Pacaya.	628 reuniones de COMUSAN con instituciones representadas o no en el CONASAN *	N/A
6	Promover la creación de las Oficinas o Direcciones Municipales de SAN (OMSAN/DMSAN) a nivel de las Municipalidades para mejorar la coordinación y articulación de acciones de SAN a nivel territorial.	Escuintla, Palín, Iztapa, Masagua, Tiquisate, Nueva Concepción, Santa Lucía Cotzumalguapa, Sipacate, La Gomera, La Democracia, San Vicente Pacaya y Guanagazapa	12 Oficinas Municipales de Seguridad Alimentaria y Nutricional aperturadas y fortalecidas, pendientes 4 municipalidades con OMSAN. (Siquinalá y San José) *	N/A

Guanagazapa, Escuintla

No.	Producto público	Comunidad	Beneficiarios	Monto (Q)
7	Monitoreo del ACF, todos los meses, llenado boletas, ingresadas a la aplicación móvil y consolidado municipal.	Escuintla, Palín, Guanagazapa, San José, Iztapa, Masagua, Tiquisate, Nueva Concepción, Santa Lucía Cotzumalguapa, Sipacate, La Gomera, La Democracia, Siquinalá y San Vicente Pacaya.	1317 Monitoreos del Alimento Complementario Fortificado, monitoreo a madres de familia de niños entre 6 a 24 meses de edad y niños menores de cinco años con Desnutrición Aguda *	N/A
8	Monitoreo a niños con desnutrición aguda (MODA), todos los meses del año.	Escuintla, Palín, Guanagazapa, San José, Iztapa, Masagua, Tiquisate, Nueva Concepción, Santa Lucía Cotzumalguapa, Sipacate, La Gomera, La Democracia, Siquinalá y San Vicente Pacaya.	394 Monitoreos de niños con Desnutrición Aguda *	N/A

*La cantidad de beneficiarios corresponden a nivel departamental.

Guanagazapa, Escuintla

Inversiones de Consejos de Desarrollo Departamental

Ejercicio fiscal 2020

No.	SNIP	Producto público	Comunidad	Beneficiarios	Monto (Q)
1	242738	CALLE RURAL	COMUNIDAD SAN ANTONIO BUENA VISTA	1,384	Q1,028,804.40
2	242741	CALLE RURAL	CASERIO LOS PLANES	852	Q1,500,000.00
3	242745	CALLE RURAL	COMUNIDAD SAN RAMÓN	260	Q1,669,388.00
4	204498	ESCUELA PREPRIMARIA	CASCO URBANO	72	Q1,069,146.60
5	223226	ESCUELA PRIMARIA	CASCO URBANO	455	Q1,600,000.00
6	223227	ESCUELA PRIMARIA	COMUNIDAD SAN RAFAEL CACAHOTAL	93	Q480,080.00
7	223229	ESCUELA PRIMARIA	COLONIA AGUSTIN JUAREZ	317	Q420,000.00
		TOTAL		3,433	Q7,767,419.00

Guanagazapa, Escuintla

Ejercicio fiscal 2021

No.	SNIP	Producto público	Comunidad	Beneficiarios	Monto (Q)
1	259265	CAMINO RURAL	COMUNIDAD SAN VICENTE	650	Q2,767,419.00
2	259267	CAMINO RURAL	COMUNIDAD SAN RAFAEL CACAHOTAL	708	Q2,500,000.00
3	259268	CAMINO RURAL	COMUNIDAD SAN ILDEFONSO	341	Q2,500,000.00
		TOTAL		1,699	Q7,767,419.00

Guanagazapa, Escuintla

Ejercicio fiscal 2022

No.	SNIP	Producto público	Comunidad	Beneficiarios	Monto (Q)
1	279172	INSTITUTO BASICO	CASERIO LAS FLORES	1,250	Q1,200,000.00
2	279169	INSTITUTO DIVERSIFICADO	CABECERA MUNICIPAL	16,000	Q2,155,778.00
3	279158	ESCUELA PRIMARIA	COMUNIDAD SAN ANTONIO BUENA VISTA	1,500	Q900,000.00
4	279159	ESCUELA PRIMARIA	COMUNIDAD EL TARRAL	560	Q900,000.00
5	279161	ESCUELA PRIMARIA	COMUNIDAD VENECIA	450	Q1,300,000.00
6	279171	ESCUELA PRIMARIA	ALDEA BRITO	1,200	Q1,200,000.00
7	293812	CAMINO RURAL	CASERIO LAS BRISAS	1,200	Q498,879.00
		TOTAL		22,160	Q8,154,657.00

Guanagazapa, Escuintla

Ejercicio fiscal 2023

No.	SNIP	Producto público	Comunidad	Beneficiarios	Monto (Q)
1	298490	ESCUELA PRIMARIA	ALDEA NUEVA BENDICIÓN	473	Q1,250,000.00
2	298491	ESCUELA PRIMARIA	COMUNIDAD NUEVO TODOS SANTOS	637	Q1,600,000.00
3	298492	ESCUELA PRIMARIA	CASERIO LOS PLANES	248	Q2,000,000.00
4	298499	ESCUELA PRIMARIA	CASERIO EL PORVENIR	487	Q537,338.00
5	298500	ESCUELA PRIMARIA	COMUNIDAD SAN ILDEFONSO	663	Q1,890,000.00
6	298498	INSTITUTO BASICO	COMUNIDAD APANTILLOS	764	Q775,000.00
7	300019	INSTITUTO BASICO	COLONIA AGUSTIN JUAREZ	489	Q1,246,245.00
		TOTAL		3,761	Q9,298,583.00

Guanagazapa, Escuintla

Ejercicio fiscal 2024

No.	SNIP	Producto público	Comunidad	Beneficiarios	Monto (Q)
1	283962	ALCANTARILLADO SANITARIO	CABECERA MUNICIPAL	600	Q2,000,000.00
2	316911	ALCANTARILLADO SANITARIO	COLONIA AGUSTIN JUAREZ	600	Q2,000,000.00
3	316912	ALCANTARILLADO SANITARIO	COLONIA AGUSTIN JUAREZ	625	Q2,300,000.00
4	316913	ALCANTARILLADO SANITARIO	COLONIA AGUSTIN JUAREZ	750	Q3,628,612.00
5	316916	ESCUELA PRIMARIA	CASERIO CINCO PALOS	225	Q840,391.00
		TOTAL		2,800	Q10,769,003.00

Guanagazapa, Escuintla

No.	Producto público	Comunidad	Beneficiarios	Monto (Q)
1	PERSONAS BENEFICIADAS CON FORMACIÓN OCUPACIONAL CERTIFICABLE	GUANAGAZAPA	290	N/A

Año	No.	Producto público	Comunidad	Beneficiarios	Monto (Q)
2020 - 2022	1	PERSONAS BENEFICIADAS CON FORMACIÓN OCUPACIONAL CERTIFICABLE	GUANAGAZAPA	274	N/A
2023	2	PERSONAS BENEFICIADAS CON FORMACIÓN OCUPACIONAL CERTIFICABLE	GUANAGAZAPA	16	N/A
			TOTAL GENERAL	290	

Guanagazapa, Escuintla

No.	Producto público	Comunidad	Beneficiarios	Monto (Q)
1	Activación promocional (BTL) en Palenque, México	Guanagazapa, Auto Safari Chapín	Sector turístico	Q 41,171.35
2	Activación promocional (BTL) en Costa Rica	Guanagazapa, Auto Safari Chapín	Sector turístico	Q 41,171.35
3	Activación promocional (BTL) en Ciudad de México	Guanagazapa, Auto Safari Chapín	Sector turístico	Q 41,171.35
4	Activación promocional (BTL) en Honduras	Guanagazapa, Auto Safari Chapín	Sector turístico	Q 41,171.35
5	Activación promocional (BTL) en El Salvador	Guanagazapa, Auto Safari Chapín	Sector turístico	Q 41,171.35
6	Activación promocional (BTL) en Centro Comercial Cayalá	Guanagazapa, Auto Safari Chapín	Turismo Interno (Empresarios de hoteles, restaurantes y tour operadores)	Q 8,258.18
7	Activación promocional (BTL) en Centro Comercial Miraflores	Guanagazapa, Auto Safari Chapín	Sector turístico (Empresarios de hoteles, restaurantes y tour operadores)	Q 8,258.18

Guanagazapa, Escuintla

No.	Producto público	Comunidad	Beneficiarios	Monto (Q)
8	Activación promocional (BTL) en Centro Comercial Cayalá	Guanagazapa, Auto Safari Chapín	Sector turístico (Empresarios de hoteles, restaurantes y tour operadores)	Q 8,258.18
9	Activación promocional (BTL) en Centro Comercial Miraflores	Guanagazapa, Auto Safari Chapín	Sector turístico (Empresarios de hoteles, restaurantes y tour operadores)	Q 8,258.18
10	Activación promocional (BTL) en El Salvador para fiestas agostinas	Guanagazapa, Auto Safari Chapín	Sector turístico (Empresarios de hoteles, restaurantes y tour operadores)	Q 8,258.18
11	Activación promocional (BTL) en El Salvador previo a vacaciones de fin de año	Guanagazapa, Auto Safari Chapín	Sector turístico (Empresarios de hoteles, restaurantes y tour operadores)	Q 8,258.18
12	Activación promocional (BTL) en El Salvador	Guanagazapa, Auto Safari Chapín	Sector turístico	Q 45,724.83

Guanagazapa, Escuintla

No.	Producto público	Comunidad	Beneficiarios	Monto (Q)
13	Activación promocional (BTL) en Festival Cuscún	Guanagazapa, Auto Safari Chapín	Sector turístico	Q 45,724.83
14	Activación promocional (BTL) en El Salvador previo a fiestas agostinas	Guanagazapa, Auto Safari Chapín	Sector turístico	Q 45,724.83
15	Activación promocional (BTL) en La Antigua Guatemala Foro Forbes	Guanagazapa, Auto Safari Chapín	Sector turístico	Q 45,724.83
16	Activación promocional (BTL) en "Logrando un Cambio Social"	Guanagazapa, Auto Safari Chapín	Sector turístico	Q 45,724.83
17	Activación promocional (BTL) en El Salvador	Guanagazapa, Auto Safari Chapín	Sector turístico (Empresarios de hoteles, restaurantes y tour operadores)	Q 86,886.15
18	Activación promocional (BTL) en Obelisco	Guanagazapa, Auto Safari Chapín	Sector turístico (Empresarios de hoteles, restaurantes y tour operadores)	N/A
19	Activación promocional (BTL) en Miraflores	Guanagazapa, Auto Safari Chapín	Sector turístico (Empresarios de hoteles, restaurantes y tour operadores)	Q 22,800.00

Guanagazapa, Escuintla

No.	Producto público	Comunidad	Beneficiarios	Monto (Q)
20	Activación promocional (BTL) en La Antigua Guatemala 21k	Guanagazapa, Auto Safari Chapín	Sector turístico (Empresarios de hoteles, restaurantes y tour operadores)	N/A
21	Activación promocional (BTL) en Media Maraton de Cobán, Alta Verapaz	Guanagazapa, Auto Safari Chapín	Sector turístico (Empresarios de hoteles, restaurantes y tour operadores)	Q 25,061.38
22	Activación promocional (BTL) en Centro comercial Avia y Ciudad Cayalá	Guanagazapa, Auto Safari Chapín	Sector turístico (Empresarios de hoteles, restaurantes y tour operadores)	N/A
23	Activación promocional (BTL) en C.C. Peri Roosevelt	Guanagazapa, Auto Safari Chapín	Sector turístico (Empresarios de hoteles, restaurantes y tour operadores)	N/A
24	Activación promocional (BTL) en El Salvador	Guanagazapa, Auto Safari Chapín	Sector turístico (Empresarios de hoteles, restaurantes y tour operadores)	Q 89,000.00

Guanagazapa, Escuintla

No.	Producto público	Comunidad	Beneficiarios	Monto (Q)
25	Activación promocional (BTL) en C.C. Peri Roosevelt	Guanagazapa, Auto Safari Chapín	Sector turístico (Empresarios de hoteles, restaurantes y tour operadores)	N/A
26	Activación promocional (BTL) en Ciudad Cayala	Guanagazapa, Auto Safari Chapín	Sector turístico (Empresarios de hoteles, restaurantes y tour operadores)	N/A
27	Activación promocional (BTL) en Universidad del Istmo	Guanagazapa, Auto Safari Chapín	Sector turístico (Empresarios de hoteles, restaurantes y tour operadores)	N/A
28	Activación promocional (BTL) en Miraflores 21K	Guanagazapa, Auto Safari Chapín	Sector turístico (Empresarios de hoteles, restaurantes y tour operadores)	Q 24,900.00
29	Activación promocional (BTL) en Metamercado	Guanagazapa, Auto Safari Chapín	Sector turístico (Empresarios de hoteles, restaurantes y tour operadores)	N/A

Guanagazapa, Escuintla

No.	Producto público	Comunidad	Beneficiarios	Monto (Q)
30	Activación promocional (BTL) en Centranorte	Guanagazapa, Auto Safari Chapín	Sector turístico (Empresarios de hoteles, restaurantes y tour operadores)	N/A
31	Sitio web paseoguatemala.gt	Guanagazapa, Auto Safari Chapín	Sector local	N/A
32	Misión comercial: Presentación de destino y Rueda de negocios en Tapachula	Guanagazapa, Auto Safari Chapin	Guías de turistas locales	Q 25,000.00
33	Misión comercial: Presentación de destino y rueda de negocios en Palenque	Guanagazapa, Auto Safari Chapin	Guías de turistas locales	Q 25,000.00
34	Misión comercial: Presentación de destino y rueda de negocios en Costa Rica	Guanagazapa, Auto Safari Chapin	Guías de turistas locales	Q 25,000.00
35	Misión Comercial: Presentación de destino y rueda de negocios en Costa Rica	Guanagazapa, Auto Safari Chapin	Guías de turistas locales	N/A
36	Misión Comercial: Presentación de destino y rueda de negocios en República Dominicana	Guanagazapa, Auto Safari Chapin	Guías de turistas locales	N/A

Guanagazapa, Escuintla

No.	Producto público	Comunidad	Beneficiarios	Monto (Q)
37	Misión Comercial: Presentación de destino y rueda de negocios en El Salvador	Guanagazapa, Auto Safari Chapin	Guías de turistas locales	N/A
38	Misión Comercial: Presentación de destino y rueda de negocios en Países Bajos	Guanagazapa, Auto Safari Chapin	Guías de turistas locales	N/A
39	Misión Comercial: Presentación de destino y rueda de negocios en España	Guanagazapa, Auto Safari Chapin	Guías de turistas locales	N/A
40	Misión Comercial: Presentación de destino y rueda de negocios en Colombia	Guanagazapa, Auto Safari Chapin	Guías de turistas locales	N/A
41	Misión Comercial: Presentación de destino y rueda de negocios en Canadá	Guanagazapa, Auto Safari Chapin	Guías de turistas locales	N/A
42	Misión Comercial: Presentación de destino y rueda de negocios en Estados Unidos	Guanagazapa, Auto Safari Chapin	Guías de turistas locales	N/A
43	Misión Comercial: Presentación de destino y rueda de negocios en Miami	Guanagazapa, Auto Safari Chapin	Guías de turistas locales	N/A

Guanagazapa, Escuintla

No.	Producto público	Comunidad	Beneficiarios	Monto (Q)
44	Misión Comercial: Presentación de destino y rueda de negocios en Alemania	Guanagazapa, Auto Safari Chapin	Guías de turistas locales	N/A
45	Misión Comercial: Presentación de destino y rueda de negocios en Los Ángeles	Guanagazapa, Auto Safari Chapin	Guías de turistas locales	Q 24,000.00
46	Misión Comercial: Presentación de destino y rueda de negocios en República Dominicana	Guanagazapa, Auto Safari Chapin	Guías de turistas locales	N/A
47	Misión Comercial: Presentación de destino y rueda de negocios en Oaxaca	Guanagazapa, Auto Safari Chapin	Guías de turistas locales	Q 24,500.00
48	Misión Comercial: Presentación de destino y rueda de negocios en Tuxtla	Guanagazapa, Auto Safari Chapin	Guías de turistas locales	Q 24,500.00
49	Misión Comercial: Presentación de destino y rueda de negocios en Mérida	Guanagazapa, Auto Safari Chapin	Guías de turistas locales	Q 24,500.00
50	Misión Comercial: Presentación de destino y rueda de negocios en Ciudad de México	Guanagazapa, Auto Safari Chapin	Guías de turistas locales	Q 25,000.00

Guanagazapa, Escuintla

No.	Producto público	Comunidad	Beneficiarios	Monto (Q)
51	Misión Comercial: Presentación de destino y rueda de negocios en Guadalajara	Guanagazapa, Auto Safari Chapin	Guías de turistas locales	Q 25,000.00
52	Misión Comercial: Presentación de destino y rueda de negocios en Monterrey	Guanagazapa, Auto Safari Chapin	Guías de turistas locales	Q 25,000.00
53	Misión Comercial: Presentación de destino y rueda de negocios en El Salvador (se realizaron 3 ruedas de negocios)	Guanagazapa, Auto Safari Chapin	Guías de turistas locales	Q 267,000.00
54	Misión Comercial: Presentación de destino y rueda de negocios en Colombia	Guanagazapa, Auto Safari Chapin	Guías de turistas locales	Q 48,000.00
55	Misión Comercial: Presentación de destino y rueda de negocios en Costa Rica	Guanagazapa, Auto Safari Chapin	Guías de turistas locales	Q 14,815.65
56	Misión Comercial: Presentación de destino y rueda de negocios en Los Ángeles	Guanagazapa, Auto Safari Chapin	Guías de turistas locales	Q 18,500.00
57	Misión Comercial: Presentación de destino y rueda de negocios en Los Ángeles	Guanagazapa, Auto Safari Chapin	Guías de turistas locales	Q 23,180.00

Guanagazapa, Escuintla

No.	Producto público	Comunidad	Beneficiarios	Monto (Q)
58	Misión Comercial: Presentación de destino y rueda de negocios en Tuxtla	Guanagazapa, Auto Safari Chapin	Guías de turistas locales	Q 24,000.00
59	Misión Comercial: Presentación de destino y rueda de negocios en Mérida	Guanagazapa, Auto Safari Chapin	Guías de turistas locales	Q 24,900.00
60	Misión Comercial: Presentación de destino y rueda de negocios en Ciudad de México	Guanagazapa, Auto Safari Chapin	Guías de turistas locales	Q 24,900.00
61	Misión Comercial: Presentación de destino y rueda de negocios en Guadalajara	Guanagazapa, Auto Safari Chapin	Guías de turistas locales	Q 24,500.00
62	Misión Comercial: Presentación de destino y rueda de negocios en Monterrey	Guanagazapa, Auto Safari Chapin	Guías de turistas locales	Q 24,200.00
63	Misión Comercial: Presentación de destino y rueda de negocios en El Salvador (2 misiones comerciales)	Guanagazapa, Auto Safari Chapin	Guías de turistas locales	Q 172,760.00
64	Misión Comercial: Presentación de destino y rueda de negocios en Costa Rica	Guanagazapa, Auto Safari Chapin	Guías de turistas locales	Q 24,500.00

Guanagazapa, Escuintla

No.	Producto público	Comunidad	Beneficiarios	Monto (Q)
65	Misión Comercial: Presentación de destino y rueda de negocios en Nueva York	Guanagazapa, Auto Safari Chapin	Guías de turistas locales	Q 24,900.00
66	Misión Comercial: Presentación de destino y rueda de negocios en Boston	Guanagazapa, Auto Safari Chapin	Guías de turistas locales	Q 24,772.80
67	Misión Comercial: Presentación de destino y rueda de negocios en Turismo Rural	Guanagazapa, Auto Safari Chapin	Comunidades rurales	Q 6,824.99
68	Misión Comercial: Presentación de destino y rueda de negocios en Honduras	Guanagazapa, Auto Safari Chapin	Guías de turistas locales	Q 24,730.00
69	Misión Comercial: Presentación de destino y rueda de negocios en Cancún	Guanagazapa, Auto Safari Chapin	Guías de turistas locales	Q 24,900.00
70	Misión Comercial: Presentación de destino y rueda de negocios en Panamá	Guanagazapa, Auto Safari Chapin	Guías de turistas locales	Q 89,900.00
71	Gira Influenciadores en YouTube	Guanagazapa, Auto Safari Chapin	Sector Turístico local	Q 3,426.43
72	Gira de Prensa para influenciador denominado "Little Viejo"	Guanagazapa, Auto Safari Chapin	Sector Turístico local	Q 4,848.00

Guanagazapa, Escuintla

No.	Producto público	Comunidad	Beneficiarios	Monto (Q)
73	Gira de Prensa Guatemala Está en ti, Vívela, Pacífico	Guanagazapa, Auto Safari Chapín	Sector Turístico local	Q 4,218.75
74	Gira de Prensa CATA / España	Guanagazapa, Auto Safari Chapín	Sector Turístico local	Q 3,807.44
75	Gira de prensa de destinos turísticos de Escuintla	Guanagazapa, Auto Safari Chapín	Sector Turístico local	Q 19,000.00
76	Gira de influenciadores nacionales para la promoción de la campaña de turismo interno para Escuintla	Guanagazapa, Auto Safari Chapín	Sector Turístico local	Q 5,825.00
77	Gira de prensa de El Salvador, para reportajes turísticos en la televisión salvadoreña	Guanagazapa, Auto Safari Chapín	Sector Turístico local	Q 3,750.00
78	Promoción y publicidad para la campaña de Semana Santa, año 2021.	Guanagazapa, Auto Safari Chapín	Sector turístico local	Q 1,097.28

Guanagazapa, Escuintla

Actividades Realizadas en el Municipio

No.	Producto público	Comunidad	Beneficiarios	Monto (Q)
1	EXPEDIENTE LEVANTAMIENTO CATASTRAL POR PREDIO, FINALIZADO.	GUANAGAZAPA	1,358	Q 475,300.00
2	INFORMES CIRCUNSTANCIADOS DE PREDIOS, FINALIZADO.	GUANAGAZAPA	1,179	Q 188,640.00
3	DICTAMEN JURÍDICO Y DECLARATORIA DE PREDIO CATASTRADO, ELABORADO.	GUANAGAZAPA	511	Q 45,990.00
4	NOTIFICACIÓN DE DECLARATORIA DE PREDIO CATASTRADO, REALIZADO.	GUANAGAZAPA	430	Q 64,500.00
5	INSCRIPCIÓN DE PREDIO CATASTRADO EN EL REGISTRO PÚBLICO.	GUANAGAZAPA	212	Q 31,800.00
6	CAPACITACIÓN SOBRE SIG Y NORMAS TÉCNICAS CATASTRALES.	GUANAGAZAPA	1	Q 50,000.00
7	ACOMPañAMIENTO TÉCNICO EN EL PROCESO DE IMPLEMENTACIÓN DEL PDM-OT.	GUANAGAZAPA	1	Q 100,000.00
8	TRASLADO DE INFORMACIÓN CATASTRAL PARA EL USO Y MANEJO MULTIFINALITARIO POR MEDIO DEL SAIM.	GUANAGAZAPA	N/I	N/A
9	TRASLADO DE ORTOFOTOS POR MEDIO DEL SAIM.	GUANAGAZAPA	1	Q 125,000.00
10	ACOMPañAMIENTO SOBRE ORDENAMIENTO TERRITORIAL Y CATASTRO.	GUANAGAZAPA	1	Q 50,000.00

Guanagazapa, Escuintla

Actividades Realizadas en el Municipio 2020 - 2023

No.	Producto público	Comunidad	Beneficiarios	Monto (Q)
1	CAPACITACIÓN SOBRE SIG Y NORMAS TÉCNICAS CATASTRALES.	GUANAGAZAPA	1	Q 50,000.00
2	ACOMPañAMIENTO TÉCNICO EN EL PROCESO DE IMPLEMENTACIÓN DEL PDM-OT.	GUANAGAZAPA	1	Q 100,000.00
3	TRASLADO DE INFORMACIÓN CATASTRAL PARA EL USO Y MANEJO MULTIFINALITARIO POR MEDIO DEL SAIM.	GUANAGAZAPA	N/I	N/A
4	TRASLADO DE ORTOFOTOS POR MEDIO DEL SAIM.	GUANAGAZAPA	1	Q 125,000.00
5	ACOMPañAMIENTO SOBRE ORDENAMIENTO TERRITORIAL Y CATASTRO.	GUANAGAZAPA	1	Q 50,000.00

Acciones Pendientes

Las actividades que se continuarán desarrollando son, principalmente de establecimiento catastral para avanzar el municipio (levantamiento catastral, actualización catastral, análisis catastral, análisis jurídico y Registro Público), asistencia técnica para el uso y manejo multifinalitario de la información catastral, que incluye capacitaciones y dotación de usuarios para acceder a la plataforma que contiene la capa predial del municipio; regularización de predios y declaratoria administrativa de tierras comunales (en caso aplique).

Alejandro Eduardo Giammattei Falla
Señor Presidente de la República

**Secretaría de Coordinación
Ejecutiva de la Presidencia**

Álvaro Leonel Díaz Velásquez
Secretario de Coordinación Ejecutiva

Danilo José Soto Castañeda
Subsecretario de Coordinación Ejecutiva

Victor Hugo Paiz Gómez
Subsecretario para la Descentralización

Leonel Eduardo Girón Véliz
Director del Sistema de Consejos de Desarrollo

Luis Eduardo Orozco Orellana
Director General para la Descentralización

Jonathan Arnulfo Del Cid López
Director de Informática

Jesús Felipe Polanco Tello
Director Técnico de Operaciones

Luis Alfonso Rodas Guzmán
Director de Planificación

Jennifer Cristina García Marroquín
Directora de Comunicación social

Luz Azucena Mendoza Cajbón
Directora Administrativa Financiera

María José Sánchez Mejía
Directora de Asesoría Jurídica

Alberto Emmanuel Soto de León
Director de Auditoría Interna

Isis Ana Graciela Serrano Lemus
Asesoría Técnica

Saúl Nehemías Obando Mejía
Dirección Técnica de Operaciones

David Roberto Barrera Valenzuela
Dirección Técnica de Operaciones

Autorizado

Alejandro Eduardo Giammattei Falla
Señor Presidente de la República

Álvaro Leonel Díaz Velásquez
Secretario de Coordinación Ejecutiva de la Presidencia

Elaborado

Despacho
Secretaría de Coordinación Ejecutiva de la Presidencia

Subsecretaría de Coordinación Ejecutiva
Secretaría de Coordinación Ejecutiva de la Presidencia

Revisado

Dirección del Sistema de Consejos de Desarrollo
Dirección Técnica de Operaciones
Dirección de Descentralización

Diseño y diagramación

Dirección de Comunicación Social

340 municipios
fuertes,
hacen un Estado fuerte!

ACCESO A INFORMACIÓN DIGITAL



<https://scep.gob.gt/carta-de-navegacion-municipal/>