



Carta de navegación Municipal

MUNICIPALIDAD DE GUALÁN, ZACAPA



GOBIERNO de GUATEMALA
DR. ALEJANDRO GIANMATTEI

MINISTERIO DE SERVICIOS PÚBLICOS



GOBIERNO de GUATEMALA
DR. ALEJANDRO GIANMATTEI

MINISTERIO DE TRABAJO Y PREVISIÓN SOCIAL



GOBIERNO de GUATEMALA
DR. ALEJANDRO GIANMATTEI

MINISTERIO DE CULTURA Y DEPORTE



GOBIERNO de GUATEMALA
DR. ALEJANDRO GIANMATTEI

MINISTERIO DE AMBIENTE Y RECURSOS NATURALES



GOBIERNO de GUATEMALA
DR. ALEJANDRO GIANMATTEI

MINISTERIO DE SALUD PÚBLICA Y ASISTENCIA SOCIAL



GOBIERNO de GUATEMALA
DR. ALEJANDRO GIANMATTEI

MINISTERIO DE AGRICULTURA, GANADERÍA Y ALIMENTACIÓN



GOBIERNO de GUATEMALA
DR. ALEJANDRO GIANMATTEI

MINISTERIO DE COOPERACIÓN



GOBIERNO de GUATEMALA
DR. ALEJANDRO GIANMATTEI

MINISTERIO DE EDUCACIÓN



GOBIERNO de GUATEMALA
DR. ALEJANDRO GIANMATTEI

SECRETARÍA DE SEGURIDAD ALIMENTARIA Y NUTRICIONAL DE LA PRESIDENCIA DE LA REPÚBLICA



GOBIERNO de GUATEMALA
DR. ALEJANDRO GIANMATTEI

SECRETARÍA PRESIDENCIAL DE LA VELOCIDAD



GOBIERNO de GUATEMALA
DR. ALEJANDRO GIANMATTEI

COMISIÓN PRESIDENCIAL DE ASUNTOS MUNICIPALES



Instituto Guatemalteco de Turismo



SEGEPLAN



LIBERTAD
15 DE
SEPTIEMBRE
DE 1821

Estimados Alcaldes y Alcaldesas:

Me dirijo a ustedes con un mensaje de profundo compromiso y gratitud en este importante momento de transición de gobierno. Como Presidente de la República de Guatemala, identificado plenamente con el municipalismo y la necesidad de fortalecer el poder local, es mi deber informarles sobre los alcances y resultados a nivel local y nacional, y cómo orientar de mejor manera los retos del desarrollo en las 340 municipalidades del país.

En este sentido, deseo resaltar el análisis exhaustivo realizado por la Secretaría de Coordinación Ejecutiva de la Presidencia, los Ministerios y demás instituciones que reportan los logros alcanzados a nivel sectorial y del Sistema de Consejos de Desarrollo, así como las brechas que se deben superar. Los datos recopilados en este análisis, proporcionan una base sólida para la toma inteligente y oportuna de decisiones en cada municipalidad, por lo que se ilustran las prioridades de su municipio, así como las transferencias financieras que el Organismo Ejecutivo traslada de manera efectiva y oportuna a todas las municipalidades del país, lo que ha permitido ir cerrando brechas y asegurar un futuro más próspero.

El Sistema de Consejos de Desarrollo ha sido una herramienta fundamental para fomentar la participación ciudadana y garantizar que las necesidades de nuestras comunidades sean atendidas de manera adecuada. Gracias al esfuerzo conjunto entre el Gobierno central y las

municipalidades, se han logrado avances notables en el desarrollo local y en la mejora de la calidad de vida de nuestros ciudadanos, fortaleciendo así el municipalismo.

Es importante reconocer que aún existen retos por alcanzar. Estos retos y brechas demandan como país, redoblar esfuerzos y a trabajar de la mano para superar las adversidades. Con la información proporcionada por el Gobierno central en este documento, estamos en una posición sólida para tomar decisiones informadas que nos permitan avanzar hacia una Guatemala con más desarrollo. Hacer gobierno implica recordar que el verdadero poder radica en la unidad, complementariedad y colaboración, por lo que trabajar en conjunto para beneficio de las comunidades, asegura construir una Guatemala más fuerte, más unida y más próspera.

**"Que Dios bendiga Guatemala".
Con gratitud y compromiso,**

**Dr. Alejandro Giammattei
Presidente de la República**

LIBERTAD
15 DE
SEPTIEMBRE
DE 1821

Eficiencia en aportes a Consejos de Desarrollo, Departamental, Zacapa 2020 - 2023

No.	Municipio	Porcentaje de ejecución 2020	Porcentaje de ejecución 2021	Porcentaje de ejecución 2022	Porcentaje de ejecución 2023	Porcentaje de ejecución 2020 - 2023
1	Río Hondo	97%	100%	100%	82%	94%
2	La Unión	100%	100%	100%	40%	83%
3	Cabañas	88%	100%	82%	51%	78%
4	San Jorge	91%	100%	98%	23%	75%
5	Estanzuela	99%	100%	96%	21%	75%
6	Gualán	84%	88%	95%	33%	73%
7	San Diego	94%	61%	80%	51%	70%
8	Usumatlán	77%	100%	96%	21%	70%
9	Teculután	85%	100%	83%	24%	70%
10	Huité	93%	85%	66%	23%	63%
11	Zacapa	68%	88%	62%	13%	54%

*Información al mes de agosto 2023.

Gualán, Zacapa

Asignación IVA-PAZ CODEDE

Al mes de agosto de 2023

Ejercicio Fiscal	Monto Aprobado	Saldo de Arrastre (Ejercicio fiscal anterior)	Monto Real	Monto Desembolsado	Saldo de Arrastre (Ejercicio fiscal actual)	Porcentaje de Ejecución
2020	Q8,540,775.00	-Q4,494,757.29	Q4,046,017.71	Q7,145,775.00	Q1,395,000.00	84%
2021	Q8,540,775.00	-Q1,395,000.00	Q7,145,775.00	Q7,486,580.96	Q1,054,194.04	88%
2022	Q10,024,946.00	-Q1,054,194.04	Q8,970,751.96	Q9,555,994.15	Q468,951.85	95%
2023	Q11,541,417.00	-Q468,951.85	Q11,072,465.15	Q3,837,209.63	Q7,704,207.37	33%
Total	Q38,647,913.00	-Q7,412,903.18	Q31,235,009.82	Q28,025,559.74	Q10,622,353.26	73%

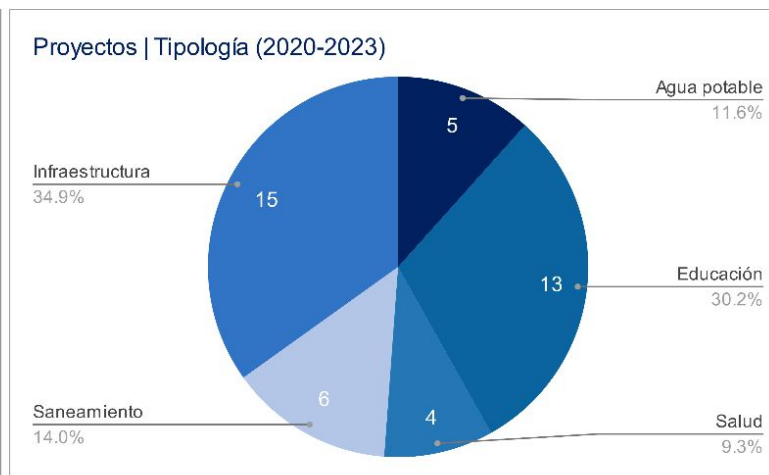
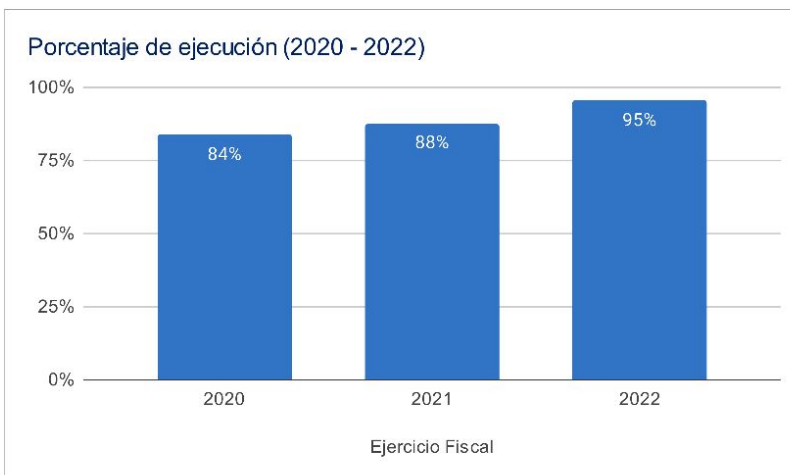

Asignaciones y Transferencias al Municipio

Ejercicio Fiscal	Asignación Constitucional	Asignación IVA-PAZ Municipalidades	Asignación Vehículos	Petróleo	Asignación IVA-PAZ CODEDE	Total
2020	Q 16,020,710.28	Q 19,913,637.91	Q 2,237,194.85	Q 611,573.49	Q8,540,775.00	Q 47,323,891.53
2021	Q 15,729,060.18	Q 19,551,118.74	Q 2,196,467.69	Q 602,123.73	Q8,540,775.00	Q 46,619,545.34
2022	Q 18,475,731.37	Q 21,826,152.45	Q 2,116,080.70	Q 699,553.28	Q10,024,946.00	Q 53,142,463.80
2023	Q 21,250,579.83	Q 25,076,123.11	Q 2,218,367.13	Q 736,957.26	Q11,541,417.00	Q 60,823,444.33
Total	Q 71,476,081.66	Q 86,367,032.21	Q 8,768,110.37	Q 2,650,207.76	Q38,647,913.00	Q 207,909,345.00

Total asignado al municipio: **Q 207,909,345.00**

Necesidades Municipales

Área prioritaria	Brecha %	Necesidades				
Educación						
PAIN (Programa de atención integral al niño y niña)	93%	En este nivel existe	6292	niños que necesitan atención educativa.		
Preprimaria	28%	Se recomienda contemplar	28	aulas y docentes para cubrir a	852	niños.
Primaria	0%	No existe brecha en este nivel				
Básico	44%	Se recomienda contemplar	44	aulas y docentes para cubrir a	1313	niños.
Diversificado	80%	Se recomienda contemplar	91	aulas y docentes para cubrir a	2730	niños.

2

Salud y agua potable						
Porcentaje desnutrición aguda	1.1%	Se registró	65	casos de niños menores de 5 años con desnutrición aguda en el municipio.		
Porcentaje desnutrición crónica	2.0%	Se registró	118	casos de niños menores de 5 años con desnutrición crónica en el municipio.		
Establecimientos de salud	0%	Considerando que el centro de salud tiene capacidad para atender hasta a 20,000 personas y el puesto de salud a 5,000 personas, se determina que no existe brecha de establecimientos de salud.				
Enfermedades causadas por alimentos y agua	2.0%	Se registró	892	casos de enfermedades transmitidas por alimentos o agua contaminada.		
Red domiciliar de agua potable	13%	Se necesita cubrir el acceso a red domiciliar de agua potable de	1366	viviendas.		

3

Saneamiento						
Manejo de desechos	51%	5561 viviendas requieren de un sistema adecuado de manejo de desechos sólidos o tren de aseo.				
Acceso a servicio sanitario	37%	4061 viviendas requieren de acceso a un servicio sanitario adecuado.				
Acceso a sistema de drenajes	60%	6588 viviendas requieren acceso a sistema de drenajes.				

4

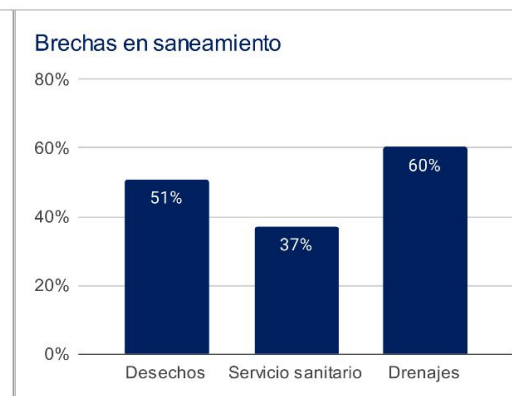
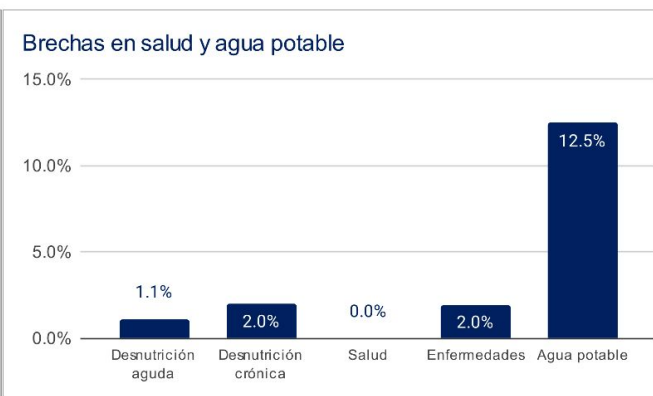
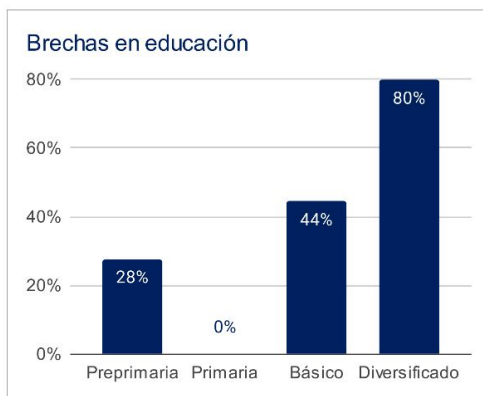

1 Asignaciones y Transferencias a Municipalidades. Dirección Financiera, MINFIN (2023)

3 Morbilidad por desnutrición crónica y aguda en menores de 5 años. SIGSA - MSPAS (2022). Morbilidad por enfermedades relacionadas a enfermedades transmitidas por alimentos y/o agua (ETAS's). SIGSA - MSPAS (2022). Establecimientos de salud a nivel nacional. MSPAS (2023).

2 Datos poblacionales del Censo 2018. INE (2018). Cobertura educativa. MINEDUC (2023).

4 Datos poblacionales y de vivienda. Censo 2018. INE (2018).

Departamento: Zacapa

(1) ▾

Municipio: Gualán

(1) ▾

Año	Aporte Consejos	Constitucional	IVA-Paz Municipalidades	Vehículos	Petróleo	Total
2024	13.333.764,00	21.250.579,83	25.076.123,11	2.218.367,13	736.957,26	62.615.791,33
2025	14.172.321,40	23.339.709,92	27.043.623,50	2.192.568,70	793.113,33	67.541.336,84
2026	15.430.983,40	24.937.835,80	28.628.620,97	2.190.993,10	831.673,43	72.020.106,70
2027	16.689.645,40	26.535.961,67	30.213.618,45	2.189.417,50	870.233,54	76.498.876,56
Total	59.626.714,20	96.064.087,22	110.961.986,03	8.791.346,43	3.231.977,56	278.676.111,43

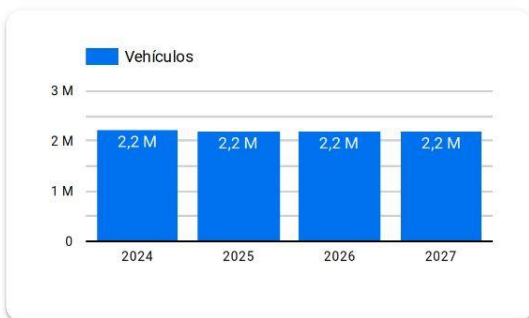
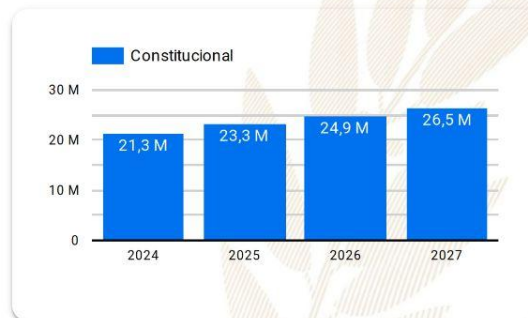
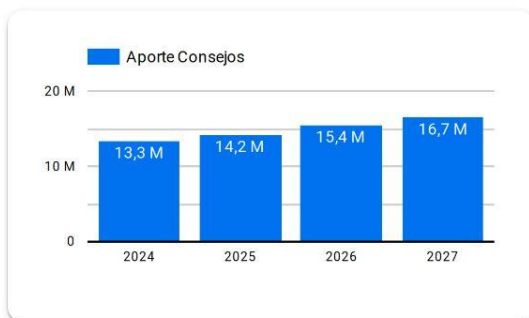

Año 2024: Presupuesto sujeto a aprobación por el Congreso de la República de Guatemala.

Años 2025-2027: Proyección elaborada en base a presupuestos aprobados para los años 2020 a 2024.

Resumen de **giras** **presidenciales**

Giras Presidenciales es un modelo de seguimiento programático presidencial y de administración pública introducido en Guatemala en 2021, con el propósito de establecer mayor cercanía entre el gobierno central y los poderes locales. Estas giras permitieron la coordinación interinstitucional entre la Secretaría Privada de la Presidencia, la Secretaría de Coordinación Ejecutiva de la Presidencia y el gabinete de gobierno, con el liderazgo del Presidente de la República. La aceptación por parte de los alcaldes fue notable, con altos porcentajes de asistencia a las giras.

El enfoque municipalista del modelo promovió el acercamiento entre los poderes locales y el gobierno central, mediante mesas de discusión que abordaron temas de importancia municipal y agilizaron los procesos para satisfacer demandas y necesidades locales. Se presentaron propuestas prácticas para encontrar soluciones a través del seguimiento programático.

MODALIDADES

Las giras presidenciales se adaptaron a distintas modalidades, presenciales en cabeceras departamentales y en el Palacio Nacional, incluyendo reuniones virtuales durante la pandemia de COVID-19, demostrando la capacidad de adaptación y la importancia de utilizar recursos tecnológicos para garantizar la continuidad de la gestión pública.

SEGUIMIENTO

La documentación y el seguimiento de acciones derivadas de los proyectos y programas de desarrollo fueron sistematizados, esto fue logrado a través de la Secretaría de Coordinación Ejecutiva de la Presidencia y la Secretaría Privada de la Presidencia, con equipos dedicados a mantener actualizada la Matriz de Seguimiento a Compromisos Presidenciales y Solicitudes Municipales en las Mesas de Trabajo.

RESULTADO

Las giras presidenciales contribuyeron a mejorar la administración pública, fortaleciendo la confianza y la participación ciudadana en la gestión gubernamental. Además, agilizaron los procesos y redujeron los tiempos de respuesta, impulsando el desarrollo del país.

Departamento: Zacapa (1) ▾

Municipio: Gualán (1) ▾

Los Compromisos Presidenciales y Solicitudes de Alcaldes, se adquirieron por el Señor Presidente, durante las Giras Presidenciales realizadas durante el periodo de Gobierno 2020-2023.

La Secretaría de Coordinación Ejecutiva de la Presidencia en coordinación con La Secretaría Privada de la Presidencia, realizaron el seguimiento programático de los Compromisos Presidenciales y Solicitudes de Alcaldes, en base a la actualización del avance indicado por los delegados de los diferentes Ministerios y Secretarías responsables.

Compromisos Presidenciales

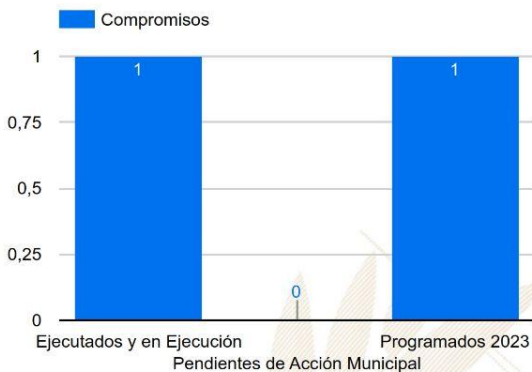

Compromisos

2

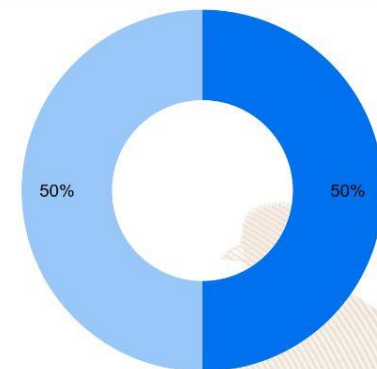

Ejecutados y en Ejecución Pendientes de Acción Municipal Programados 2023

Instituciones	Compromisos ▾	Solicitudes
1. INFOM	1	1
2. MSPAS	1	3
3. MICUDE	0	1
4. MIDES	0	2
5. MARN	0	1
6. MINEDUC	0	2
7. MINECO	0	2
8. MINDEF	0	1
9. MAGA	0	2
10. CONAP	0	1
11. CIV	0	5
Total	2	21

Solicitudes de Alcaldes

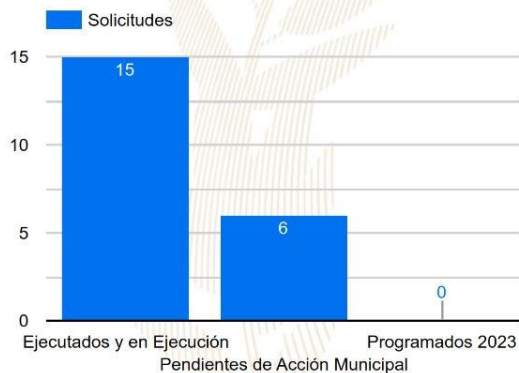

Solicitudes

21

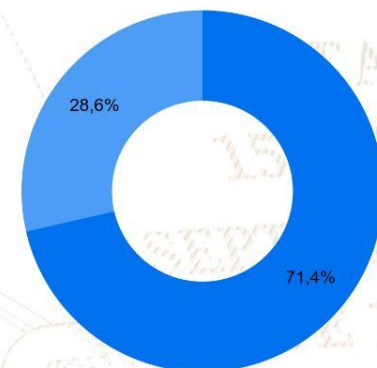

Ejecutados y en Ejecución Pendientes de Acción Municipal Programados 2023

SIPROCODE

La SCEP, con el objetivo de modernizar y hacer más eficientes, eficaces y transparentes los procesos de planificación y ejecución de los proyectos financiados con recursos de inversión destinados al Sistema de Consejos de Desarrollo, presentó ante el Consejo Nacional de Desarrollo Urbano y Rural -CONADUR- el Sistema Electrónico para la Administración de Procesos de Proyectos de Consejos de Desarrollo para su aprobación.

OBJETIVO

Acercar a los entes rectores y a las unidades ejecutoras, con el fin de agilizar los procesos de solicitud y emisión de avales, dictámenes técnicos u otros documentos, para la aprobación de los proyectos en las etapas de planificación y ejecución. Asimismo, sustituir las interacciones físicas por virtuales y a la vez establecer un historial de tiempo por gestión realizada entre las unidades ejecutoras y los entes rectores, también notificar en tiempo real sobre las nuevas solicitudes.

BENEFICIOS INSTITUCIONALES

- Coordinación interinstitucional permanente.
- Disminución de la burocracia.
- Reducción de la vulnerabilidad en los procedimientos.
- Agilización de procesos.
- Reducción de tiempo en emisión de avales, dictámenes técnicos y otros documentos a 20 días hábiles.
- Disminución de costos en trámites.
- Fortalece la transparencia en los procesos.
- Monitoreo y seguimiento a través de la plataforma;
- Trámites no presenciales.
- Vista pública de información general y acceso a la misma.
- Permitir el seguimiento a los procesos y gestiones de trámites en cada una de sus etapas por parte de las instituciones involucradas.

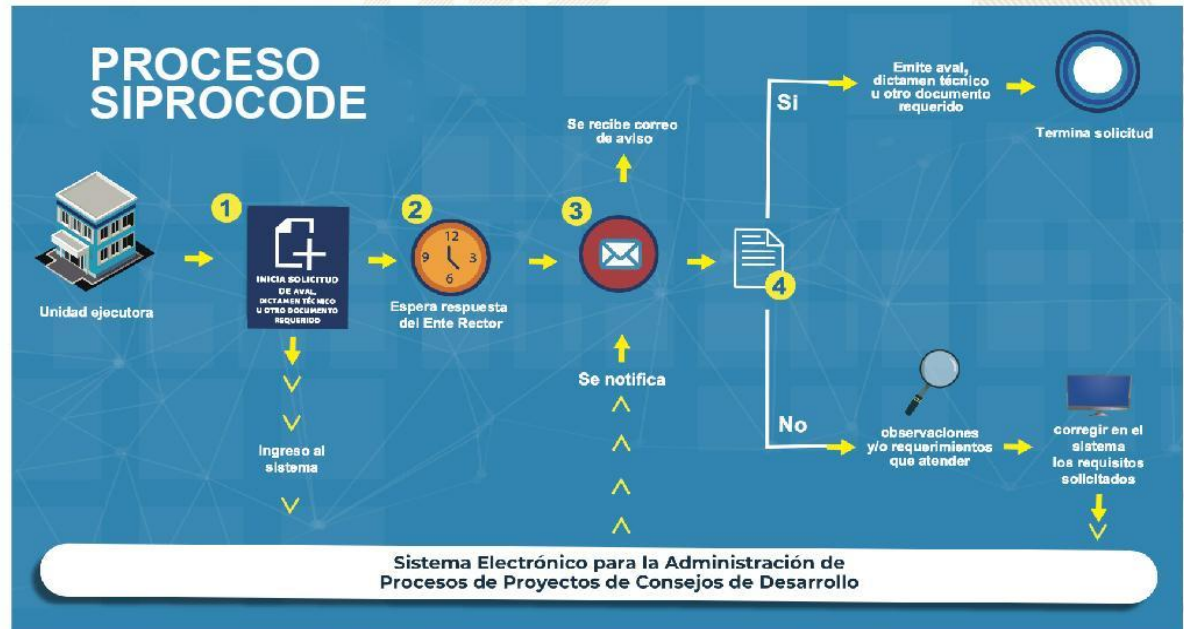

SIPROCODE

Avaes, Dictámenes Técnicos u Otros Documentos periodo 2021 - 2023

Avaes, Dictámenes Técnicos u Otros Documentos

Municipio	SIPROCODE			CONAP			CONRED			MAGA			MICIVI			MICUDE			MINEDUC			MEM			MINGOB			MSPAS			TA	TR	TS							
	2021	2022	2023	2021		2022		2023		2021		2022		2023		2021		2022		2023		2021		2022		2023		2021		2022				2023						
				A	R	A	R	A	R	A	R	A	R	A	R	A	R	A	R	A	R	A	R	A	R	A	R	A	R	A				R	A	R				
LA UNION, ZACAPA	SI	SI	SI	-	-	-	-	-	5	-	9	-	2	-	-	-	-	-	-	-	-	-	-	-	-	-	-	-	-	-	-	2	-	3	-	-	51	0	51	
USUMATLAN, ZACAPA	SI	SI	SI	-	-	-	-	-	2	-	1	-	1	-	-	-	-	-	-	-	-	-	-	-	-	-	-	-	-	-	-	-	5	-	3	-	2	32	0	32
SAN DIEGO, ZACAPA	SI	SI	SI	-	-	-	-	-	-	-	3	-	1	-	-	-	-	-	-	-	-	-	-	-	-	-	-	-	-	-	-	-	2	-	2	-	-	22	0	22
CABAÑAS, ZACAPA	SI	SI	SI	-	-	-	-	-	-	-	2	-	-	-	-	-	-	-	-	-	-	-	-	-	-	-	-	-	-	-	-	-	2	-	3	-	-	17	0	17
SAN JORGE, ZACAPA	SI	SI	SI	-	-	-	-	-	1	-	-	-	-	-	-	-	-	-	-	-	-	-	-	-	-	-	-	-	-	-	-	2	-	3	-	3	16	0	16	
ESTANZUELA, ZACAPA	SI	SI	SI	-	-	-	-	-	-	6	-	-	-	-	-	-	-	-	-	-	-	-	-	-	-	-	-	-	-	-	-	-	-	4	1	-	28	1	29	
ZACAPA, ZACAPA	SI	SI	SI	-	-	-	-	-	-	3	1	1	-	-	-	-	-	-	-	-	-	-	-	-	-	-	-	-	-	-	-	-	5	-	2	-	3	19	1	20
HUITE, ZACAPA	SI	SI	SI	-	-	-	-	-	-	3	-	-	-	-	-	-	-	-	-	-	-	-	-	-	-	-	-	-	-	-	-	2	1	3	-	1	17	1	18	
GUALAN, ZACAPA	SI	SI	SI	-	-	-	-	-	-	4	1	5	-	-	-	-	-	-	-	-	-	-	-	-	-	-	-	-	-	-	-	3	1	3	-	1	38	2	40	
RIO HONDO, ZACAPA	SI	SI	SI	-	-	-	-	-	-	1	-	1	-	-	-	-	-	-	-	-	-	-	-	-	-	-	-	-	-	-	-	1	-	4	4	-	-	18	4	22
TECULUTAN, ZACAPA	NO	SI	SI	-	-	-	-	-	-	-	-	-	-	-	-	-	-	-	-	-	-	-	-	-	-	-	-	-	-	-	-	-	-	4	-	5	16	0	16	

*La información anterior es basada en solicitudes que finalizaron el ciclo, no se muestra en las estadísticas de procesos pendientes.

- SIPROCODE inicio en junio del 2021, por lo que algunas municipalidades solicitaron sus avales por la vía tradicional.
- A: Solicitudes Aprobadas.
- R: Solicitudes Rechazadas.
- TA: Total Solicitudes Aprobadas.
- TR: Total Solicitudes Rechazadas.
- TS: Total Solicitudes.

Para mayor información, escanea o haz click en el código QR:



15 DE
SEPTIEMBRE
DE 1821

La SCEP coordina con diferentes instituciones del Estado y sector privado, para acercar los servicios públicos de forma temporal en alianza con municipalidades y gobernaciones departamentales, estimulando de esa manera el proceso de desconcentración de las instituciones del Estado.

SCEP realizó acciones de coordinación y logística para el desarrollo de las Jornadas Móviles de Servicios Integrados desde el año 2020 hasta julio de 2023.

Servicios que se brindan durante las Jornadas Móviles de Servicios Integrados:

- Trámites de carencia de antecedentes policiales, renovación de licencia de conducir, pasaportes, actualización de datos y empadronamiento.
- Quioscos informativos del Sistema Nacional del Empleo, promoción del turismo y talleres de temas ambientales, entre otros.
- Información sobre las iniciativas Bono Social, entrega de becas y Comedores Sociales.
- Acceso a consultas de medicina general, psicología, nutrición, pediatría, hisopados, jornada de vacunación contra el COVID-19 y charlas sobre salud.
- Capacitaciones en temas tributarios y actualización de documentos, entre otros.



DEPARTAMENTO DE
TRÁNSITO DE LA PNC



GOBIERNO de
GUATEMALA
Dr. Alejandro Giamatti

MINISTERIO DE
ECONOMÍA



GOBIERNO de
GUATEMALA
Dr. Alejandro Giamatti

MINISTERIO DE
SALUD PÚBLICA
Y ASISTENCIA
SOCIAL



CONSEJO
NACIONAL DE
ATENCIÓN AL MIGRANTE
DE GUATEMALA

CONAMIGUA

Portal de

Gobiernos Locales

Estimado Usuario, Bienvenido

PORTAL DE GOBIERNOS LOCALES

Es un sitio web que ofrece al usuario, de forma fácil, dinámica e integrada, el acceso a una serie de recursos y de servicios relacionados a la información presupuestaria y financiera registrada por los gobiernos locales y sus empresas municipales en el SIAF.

Este portal cuenta con reportes dinámicos establecidos que ofrecen datos en tiempo real relacionados a:

- Presupuesto por Resultados
- Enfoque Temático
- Grupo Objeto de Gasto
- Finalidad, Función y División

También permite al usuario elaborar sus propios reportes de ingresos, gastos y contables de acuerdo a sus necesidades.

Para el análisis de las finanzas municipales y la oportuna toma de decisiones, pone a disposición los siguientes tableros de indicadores:

ICFM Índice Consolidado Financiero Municipal:

Es una herramienta de análisis que permite a los funcionarios municipales realizar mediciones de los datos que registran en el -SICOIN GL-, con los cuales se puede interpretar la situación económico-financiera de la municipalidad durante uno o varios ejercicios fiscales.

Objetivos de Desarrollo Sostenible:

Se presenta el impacto de la Gestión Municipal desde la perspectiva de los Objetivos de Desarrollo Sostenible.

Actualmente ofrece a los usuarios municipales la oportunidad de realizar el pago de sus servicios públicos a través de internet.

Cobros en Línea:

Permite al vecino realizar sus pagos a través de tarjeta de crédito y/o débito, de cualquier servicio (agua, IUSI y arbitrios) que presta la Municipalidad, desde la comodidad de su casa o desde cualquier lugar en donde se encuentre; al ingresar en el ícono le permitirá:

- Pagar documento de cobro (Todos los Servicios)
- Pagar boleto de ornato
- Pagar multas de tránsito



También cuenta con una sección de noticias, biblioteca virtual y enlaces importantes.

Para acceder al Portal de Gobiernos Locales, escanea o haz click en el código QR:



ÍNDICE CONSOLIDADO FINANCIERO MUNICIPAL - ICFM -

12101904

ZACAPA

MUNICIPALIDAD DE GUALAN







Calificación General

Gestión Financiera

58

Necesita Fortalecerse

		Puntuación máxima		Resultado municipio
	Solvencia General	30	Evalúa la generación y captación de recursos propios municipales que permitan la sostenibilidad financiera en el mediano y largo plazo. Asimismo refleja la dependencia en relación a las transferencias de la Administración Central.	15
	Autonomía Financiera Municipal	15		5
	Dependencia Financiera Municipal	6		1
	Ahorro Operacional	5		5
	Relación de Recursos y Gastos - Sin Endeudamiento	4		4
	Solvencia Financiera	30	Mide el nivel de endeudamiento, la capacidad de pago de la municipalidad, a través de la solvencia de sus finanzas y el volúmen de endeudamiento.	16
	Liquidez Financiera	5		5
	Recursos por Endeudamiento	5		5
	Pasivo por Endeudamiento	10		4
	Pasivo con Acreedores	10		2
	Dinamismo Económico	15	Evalúa la relación entre la inversión, la captación de recursos propios y el nivel de deuda en relación a la población de cada municipio, según el número de habitantes reflejados en la proyección proporcionada por el	5
	Inversión por Habitante	5		2
	Recursos Propios por Habitante	5		2
	Pasivo por Habitante	5		1
	Evaluación Presupuestaria	25	Mide la eficiencia en cuanto a la ejecución de recursos percibidos y gastos pagados, durante un ejercicio fiscal en relación al presupuesto vigente.	22
	Ejecución Presupuestaria de Ingresos	6		6
	Ejecución Presupuestaria de Egresos	5		3
	Relación de Gastos e Ingresos Ejecuta	5		5
	Ejecución por Tipo de Gasto	6		5
Transferencias Presupuestarias	3	3		

Fuente: Reporte índice consolidado financiero municipal ICFM, 2023, Ministerio de Finanzas Públicas.



Para acceder al detalle anual sobre el ICFM escanea el siguiente código QR:

Ingresos

Código y Clase de Ingreso	Código y Recurso de Ingreso	Recurso Auxiliar	Presupuesto Vigente 2022	Presupuesto Vigente 2023
10000 INGRESOS TRIBUTARIOS	10141 SOBRE LA TENENCIA DE PATRIMONIO	IUSI 2/1000	Q 200,000	Q 250,000
		IUSI 6/1000	Q 500,000	Q 600,000
		IUSI 9/1000	Q 413,107	Q 500,000
		Multas IUSI 2/1000	Q 14,858	Q 15,000
		Multas IUSI 6/1000	Q 29,752	Q 30,000
		Multas IUSI 9/1000	Q 19,410	Q 18,000
	Total 10141 SOBRE LA TENENCIA DE PATRIMONIO		Q 1,177,127	Q 1,413,000
	10224 REGALÍAS	Explotaciones mineras otros	Q 1,032,960	Q 1,312,937
	Total 10224 REGALÍAS		Q 1,032,960	Q 1,312,937
	10281 SOBRE ESTABLECIMIENTOS COMERCIAL	Abarroterías	Q 100	Q 100
		Almacenes de Mercadería en General	Q 260	Q 100
		Cafeterías	Q 500	Q 100
		Cantinas	Q 250	Q 150
		Carnicerías	Q 100	Q 100
		Comedores	Q 400	Q 500
		Estudios Fotográficos	Q 100	
		Farmacias	Q 895	Q 500
		Ferreterías	Q 100	Q 100
		Gasolineras	Q 2,500	Q 500
		Joyerías y Relojerías	Q 15	Q 15
		Librerías	Q 300	Q 300
		Otros Establecimientos Comerciales	Q 100	
		Refresquerías	Q 375	Q 200
		Tiendas	Q 12,000	Q 10,000
		Ventas de Calzado	Q 100	Q 300
		Ventas de Medicina	Q 650	
		Ventas de Plásticos	Q 100	
		Ventas de Repuestos para Vehículos	Q 300	Q 1,000
	Total 10281 SOBRE ESTABLECIMIENTOS COMERCIALES		Q 19,145	Q 13,965
	10282 SOBRE ESTABLECIMIENTOS DE SERVICIOS	Barberías	Q 300	Q 100
		Clinicas Dentales	Q 100	
		Clinicas Medicas	Q 500	Q 1,000
		Funerarias	Q 100	Q 100
		Hospedajes	Q 500	Q 500
		Hoteles	Q 4,700	Q 3,500
		Laboratorios Clinicos	Q 100	Q 100
		Oficinas Contables	Q 50	
		Otros Establecimientos de Servicios	Q 6,650	Q 2,000
		Parques Privados	Q 250,000	Q 200,000
		Radiodifusoras	Q 50	
		Salones de Belleza	Q 1,000	Q 600
		Talleres de Mecanica	Q 500	Q 500
	Total 10282 SOBRE ESTABLECIMIENTOS DE SERVICIOS		Q 264,550	Q 208,400

	10283 SOBRE ESTABLECIMIENTOS INDUSTRIAL	Beneficios de Cafe	Q	50	Q	50
		Carpinterias	Q	100	Q	500
		Molinos de Nixtamal	Q	250	Q	500
		Panaderias y Reposterias	Q	100	Q	100
		Talabarterias	Q	100	Q	100
		Talleres de Estructuras Metalicas	Q	150	Q	100
		Zapaterias	Q	100	Q	100
	Total 10283 SOBRE ESTABLECIMIENTOS INDUSTRIALES		Q	850	Q	1,450
	10284 SOBRE DIVERSIONES Y ESPECTÁCULOS	Billares	Q	100		
		Cablevision	Q	15,000	Q	10,000
		Rokolas	Q	200	Q	200
	Total 10284 SOBRE DIVERSIONES Y ESPECTÁCULOS		Q	15,300	Q	10,200
	10285 SOBRE PRODUCTOS PRIMARIOS, MINER	Extraccion de Marmol	Q	2,000	Q	500
		Extraccion de Otros Productos Primarios Minerales	Q	15,000	Q	5,000
	Total 10285 SOBRE PRODUCTOS PRIMARIOS, MINERALES Y VEGETALES		Q	17,000	Q	5,500
	10287 SOBRE PRODUCTOS PRIMARIOS PECUARI	Extraccion de Ganado Mayor	Q	100	Q	50
		Extraccion de Ganado Menor	Q	100	Q	50
	Total 10287 SOBRE PRODUCTOS PRIMARIOS PECUARIOS		Q	200	Q	100
	10289 OTROS ARBITRIOS MUNICIPALES	Multa del Boleto de Ornato	Q	35,000	Q	15,000
		Otros Arbitrios no Clasificados en Grupos Anteriores	Q	50,000		
		Valor Boleto de Ornato	Q	200,000	Q	150,000
	Total 10289 OTROS ARBITRIOS MUNICIPALES		Q	285,000	Q	165,000
Total 10000 INGRESOS TRIBUTARIOS			Q	2,812,132	Q	3,130,552
11000 INGRESOS NO TRIBUTARIOS	11290 TASAS Y LICENCIAS VARIAS	Licencias de Construcción	Q	2,006,774	Q	550,000
		NA	Q	-		
		Tasa municipal por alumbrado público	Q	500,000		
	Total 11290 TASAS Y LICENCIAS VARIAS		Q	2,506,774	Q	550,000
	11410 DE EDIFICIOS Y VIVIENDAS	Arrendamiento de Edificios	Q	2,000	Q	500
		Arrendamiento de locales	Q	450,000	Q	450,000
		Arrendamiento de Salon Municipal	Q	5,000	Q	1,000
		Arrendamiento locales mercado central	Q	1,000	Q	500
		Arrendamiento locales salon municipal	Q	500		
		NA	Q	-	Q	-
	Total 11410 DE EDIFICIOS Y VIVIENDAS		Q	458,500	Q	452,000
	11610 ORIGINADAS POR INGRESOS NO TRIBUT	Multas Administrativas	Q	100		
		Multas de transito	Q	75,000	Q	25,000
		NA	Q	-		
	Total 11610 ORIGINADAS POR INGRESOS NO TRIBUTARIOS		Q	75,100	Q	25,000
	11990 OTROS INGRESOS NO TRIBUTARIOS	Feria Titular	Q	10,000	Q	27,545
		NA	Q	-		
		Otros ingresos	Q	2,809,441	Q	703,851
	Total 11990 OTROS INGRESOS NO TRIBUTARIOS		Q	2,819,441	Q	731,396
Total 11000 INGRESOS NO TRIBUTARIOS			Q	5,859,815	Q	1,758,396
13000 VTA. DE BIENES Y SERV. DE LA ADM. PÚBLICA	13260 SERVICIOS ADMINISTRATIVOS MUNICIPALES	Autobuses Urbanos	Q	57,050	Q	50,000
		Certificaciones Varias	Q	50,000	Q	50,000
		Concesion de Drenajes	Q	100	Q	100
		Concesion de Servicios de Agua (Pajas de Agua)	Q	125,000	Q	125,000
		Estacionamiento de Taxis	Q	75,000	Q	50,000
		Estacionamiento de Vehiculos	Q	75,000	Q	50,000
		Fierros Para Marcar Ganado	Q	9,000	Q	10,000
		Instalacion de Agua Potable	Q	3,000	Q	1,000
		NA	Q	-	Q	-
		Otros Estacionamientos de Vehiculos en V?as P?blicas	Q	177,795	Q	200,000
		Otros Ingresos Por Servicios Administrativos Municipales	Q	13,225	Q	15,000
		Reconexion de Agua Potable	Q	5,152	Q	5,000
		Rotulos	Q	1,000	Q	500
	Total 13260 SERVICIOS ADMINISTRATIVOS MUNICIPALES		Q	591,322	Q	556,600
Total 13000 VTA. DE BIENES Y SERV. DE LA ADM. PÚBLICA			Q	591,322	Q	556,600

14000 INGRESOS DE OPERACION	14110 VENTA DE INSUMOS AGRÍCOLAS	NA		Q	-		
		Venta de Arboles Para Siembra	Q	1,220	Q	5,000	
	Total 14110 VENTA DE INSUMOS AGRÍCOLAS		Q	1,220	Q	5,000	
	14190 VENTA DE OTROS BIENES	NA	Q	-	Q	-	
		Venta de Agua Potable para Tanque	Q	50	Q	50	
		Venta de Cajas de Cemento	Q	50	Q	50	
		Venta de Medicina	Q	59,563	Q	50,000	
	Total 14190 VENTA DE OTROS BIENES		Q	59,663	Q	50,100	
	14240 SERVICIOS PÚBLICOS MUNICIPALES	Baños y Sanitarios Municipales	Q	538,196	Q	500,000	
		Canon de Agua	Q	1,000,000	Q	1,000,000	
		Cementerio	Q	8,250	Q	5,000	
		Exceso de Agua	Q	200,000	Q	200,000	
		Limpieza de Contadores de Agua	Q	50			
		NA	Q	-			
		Otros Ingresos Por Servicios Publicos Municipales	Q	25,000	Q	25,000	
		Peaje	Q	80,000	Q	75,000	
		Piso de Plaza	Q	550,000	Q	600,000	
		Rastros	Q	5,000	Q	5,000	
		Servicio de Limpieza	Q	300,000	Q	300,000	
		Servicios de Drenaje	Q	35,000	Q	40,000	
	Total 14240 SERVICIOS PÚBLICOS MUNICIPALES		Q	2,741,496	Q	2,750,000	
Total 14000 INGRESOS DE OPERACION			Q	2,802,379	Q	2,805,100	
15000 RENTAS DE LA PROPIEDAD	15131 POR DEPÓSITOS INTERNOS	Intereses generados por Cuentas Monetarias	Q	100,000	Q	50,000	
	Total 15131 POR DEPÓSITOS INTERNOS		Q	100,000	Q	50,000	
Total 15000 RENTAS DE LA PROPIEDAD			Q	100,000	Q	50,000	
16000 TRANSFERENCIAS CORRIENTES	16210 DE LA ADMINISTRACIÓN CENTRAL	Impuesto al Valor Agregado (IVA-PAZ) para Funcionamiento	Q	4,997,799	Q	5,700,000	
		IMPUESTO CIRCULACION DE VEHICULOS PARA FUNCIONAMIENTO	Q	57,501	Q	52,902	
		Situado Constitucional para Funcionamiento	Q	1,678,989	Q	2,000,000	
	Total 16210 DE LA ADMINISTRACIÓN CENTRAL		Q	6,734,289	Q	7,752,902	
	16220 DE ENTIDADES DESCENTRALIZADAS Y ALNA				Q	-	
		Porcentaje Forestal INAB de Madera	Q	15,000	Q	15,000	
	Total 16220 DE ENTIDADES DESCENTRALIZADAS Y AUTÓNOMAS NO FINANCIERAS		Q	15,000	Q	15,000	
Total 16000 TRANSFERENCIAS CORRIENTES			Q	6,749,289	Q	7,767,902	
17000 TRANSFERENCIAS DE CAPITAL	17110 DE PERSONAS Y UNIDADES FAMILIARES	De Personas P/Proyectos y Obras de Inversion	Q	5,980	Q	3,882	
	Total 17110 DE PERSONAS Y UNIDADES FAMILIARES		Q	5,980	Q	3,882	
	17210 DE LA ADMINISTRACIÓN CENTRAL	Impuesto al Valor Agregado(IVA-PAZ) Inversión	Q	14,993,398	Q	17,100,000	
		Impuesto de Circulacion de Vehiculos para Inversion	Q	2,242,537	Q	2,063,180	
		Impuesto Petroleo y sus Derivados para Inversion	Q	699,552	Q	619,966	
		Situado Constitucional Para Inversión	Q	15,110,909	Q	18,000,000	
	Total 17210 DE LA ADMINISTRACIÓN CENTRAL		Q	33,046,396	Q	37,783,146	
	17220 DE ENTIDADES DESCENTRALIZADAS Y AL CODE DE IVA PAZ		Q	12,186,808	Q	7,068,822	
		DISMINUCIÓN DE CAJA Y BANCOS DE RECURSOS DEL TESORO			Q	1,437,513	
		DISMINUCIÓN DE CAJA Y BANCOS DE RECURSOS DEL TESORO	Q	1,799,200			
	Total 17220 DE ENTIDADES DESCENTRALIZADAS Y AUTÓNOMAS NO FINANCIERAS		Q	13,986,008	Q	8,506,335	
Total 17000 TRANSFERENCIAS DE CAPITAL			Q	47,038,384	Q	46,293,363	

23000 DISMINUCIÓN DE OTROS ACTIVOS FINANCIEROS	23110 DISMINUCIÓN DE CAJA Y BANCOS	Saldos de caja ingresos propios por explotaciones mineras	Q	672	Q	211,091
		SC-Distribución de Petróleo y sus Derivados	Q	14,323	Q	74,715
		SC-Fondo para el control y vigilancia forestal de INAB	Q	842	Q	14,650
		SC-Impuesto Circulación de Vehículos	Q	249,682	Q	206,372
		SC-Ingresos Ordinarios de Aporte Constitucional	Q	1,749,855	Q	3,532,243
		SC-Ingresos Propios Municipales	Q	491,696	Q	579,848
		SC-Ingresos Tributarios IVA-PAZ	Q	6,281,893	Q	6,383,790
		SC-IUSI Funcionamiento (Por Admon. Mpal)	Q	54,898	Q	42,742
		SC-IUSI Inversión (Por Admon. Mpal)	Q	186,762	Q	90,961
		Total 23110 DISMINUCIÓN DE CAJA Y BANCOS	Q	9,030,625	Q	11,136,413
	23440 DISMINUCIÓN DE ANTICIPOS A CONTRATISTAS Y PROVEEDORES A LARGO PLAZO	Anticipo Ingresos Tributarios IVA PAZ	Q	256,294	Q	2,893
		Aporte de la comunidad	Q	245	Q	470
		Consejo de Desarrollo DISMINUCIÓN DE CAJA Y BANCOS DE RECURSOS DEL TESORO			Q	359,378
		Consejo de Desarrollo IVA PAZ	Q	614,894	Q	979,706
		Total 23440 DISMINUCIÓN DE ANTICIPOS A CONTRATISTAS Y PROVEEDORES A LARGO PLAZO	Q	871,432	Q	1,342,447
Total 23000 DISMINUCIÓN DE OTROS ACTIVOS FINANCIEROS			Q	9,902,058	Q	12,478,860
24000 ENDEUDAMIENTO PÚBLICO INTERNO	24430 DE ENTIDADES DESCENTRALIZADAS Y AUTÓNOMAS NO FINANCIERAS	Fondos Propios	Q	255,120		
		Total 24430 DE ENTIDADES DESCENTRALIZADAS Y AUTÓNOMAS NO FINANCIERAS	Q	255,120		
Total 24000 ENDEUDAMIENTO PÚBLICO INTERNO			Q	255,120		

Egresos

Municipalidad2	Tipo de Gasto	Presupuesto Vigente 2022	Presupuesto Vigente 2023
23000 - MUNICIPALIDAD DE GUALAN		Q 76,110,499	Q 74,840,772
	DEUDA PÚBLICA	Q 4,912,620	Q 4,176,832
	GASTOS DE FUNCIONAMIENTO	Q 14,560,780	Q 12,393,141
	INVERSIÓN	Q 56,637,099	Q 58,270,799
Total general		Q 76,110,499	Q 74,840,772

Ventanilla Única Municipal de Empleo - VUME -

Es un espacio de alianza estratégica con las municipalidades que tiene como objetivo brindar servicios que incrementen el perfil de empleabilidad de la población a nivel local, de tal manera que incrementen sus posibilidades de inserción laboral.

A través de las ventanillas, también se brinda a la población oportunidades de formación y capacitación técnica y otros servicios de los que el MINTRAB dispone, para que la población pueda acceder a estos de una forma más ágil desde su municipio.

Beneficios de la VUME



Para mayor
información,
escanea o haz
click en el
código QR:



Gualán, Zacapa Proceso para la implementación de la VUME en el municipio

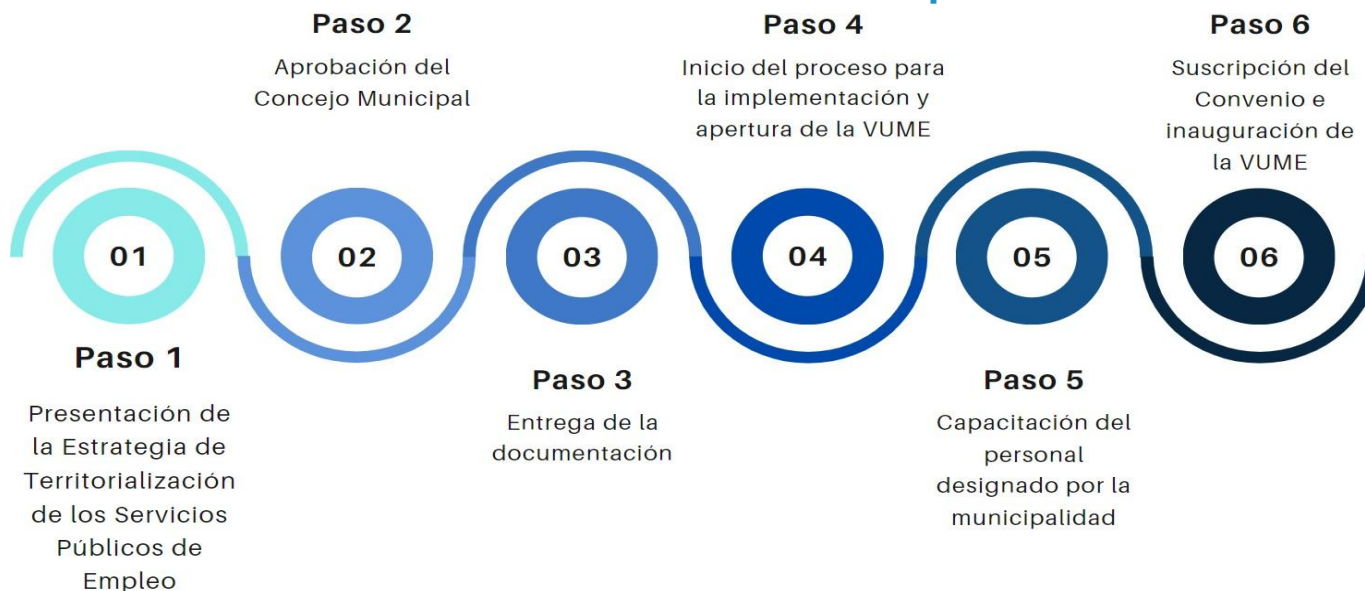

Suscripción del convenio de la VUME en el municipio:

18 de diciembre de 2021

Resultados obtenidos 2021-2023:



347 personas atendidas y orientadas



12 personas vinculadas al mercado laboral



Estrategia Nacional de Municipios y Comunidades Saludables

Línea de tiempo

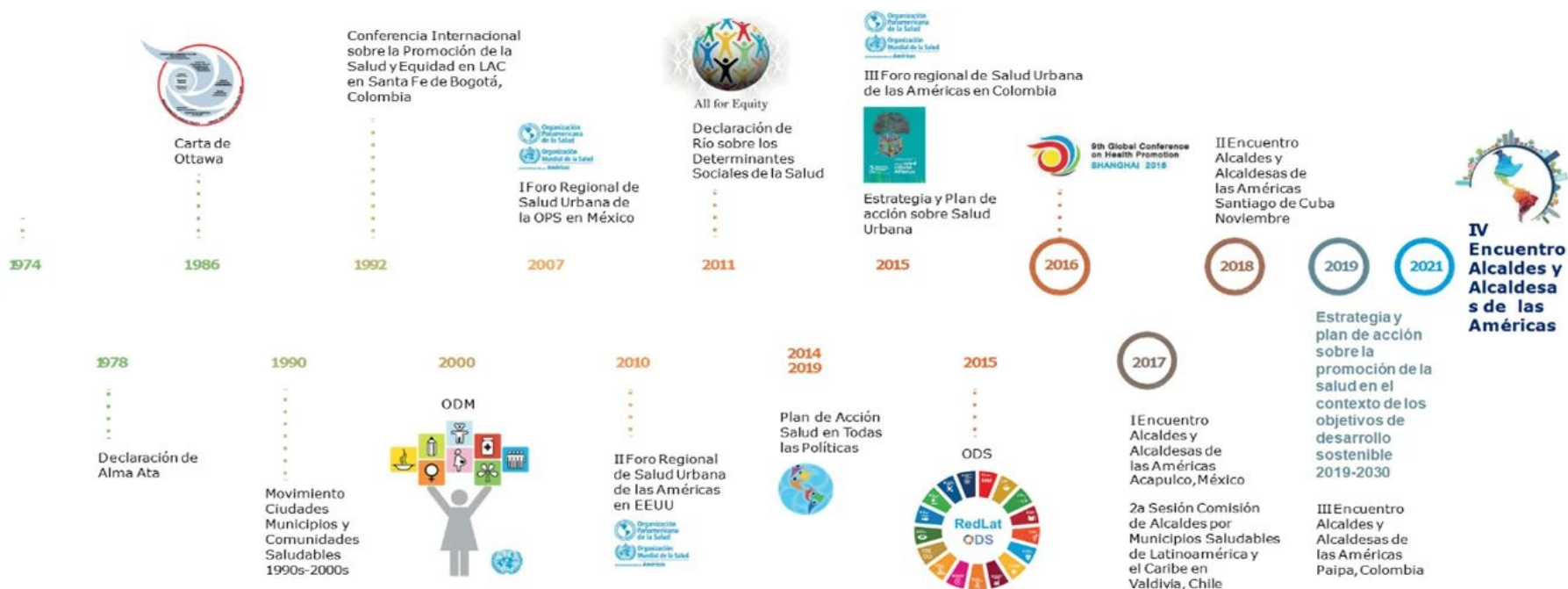

Fuente: Líneas Orientadoras para Municipios, Ciudades y Comunidades Saludables (MCCS) en la Región de las Américas (OPS/OMS, 2019).





Estrategia Nacional de Municipios y Comunidades Saludables

CONTENIDO

1. Municipio Saludable.

2. Intersectorialidad en Salud.

3. Mi municipio es sano. Entornos y estilos de vida Saludable.

4. Cero muertes maternas y Cero desnutrición en mi municipio.

5. Mi Municipio es verde.

6. Participación Social en Salud. Comunidades Saludables.

7. Gestión de Riesgo en Salud.



Promoción

Prevención

Atención

Rehabilitación

LIBERTAD

DE

DE 1821

Situación Actual: Tratamiento de Aguas Residuales

OBLIGATORIEDAD MUNICIPAL



- Elaboración del Estudio Técnico de Aguas Residuales (ETAR) con el inventario de descargas del municipio, a más tardar el **30 de mayo de 2024**.
- Las municipalidades deberán cumplir con tener en operación, sistemas de tratamiento de las **2 descargas principales** a más tardar el **02 de mayo del 2025**.
- En el **02 de mayo 2027** deberán cumplir con tratar el 60% de sus descargas con los parámetros indicados en dicha etapa.
- En el **02 de mayo 2031** deberán cumplir con tratar el 100% de sus descargas con los parámetros indicados en dicha etapa.

Para la elaboración y actualización de los estudios técnicos se deberá de cumplir con el **Manual General del Reglamento de las Descargas y Reuso de Aguas Residuales y de la Disposición de Lodos. Acuerdo Ministerial Número 105-2008.**

Para el seguimiento y evaluación de aguas residuales y de aguas para reuso, los entes generadores deberán tomar a su costa, como mínimo, **dos muestras al año** y efectuar los análisis que correspondan de conformidad con los parámetros contenidos en el estudio técnico." **Artículo 49**

Departamento	Zacapa	Estudio Técnico de Aguas Residuales	No vigente	Descargas que el Inventario Reporta	7
Municipio	Gualán	Plantas de Tratamiento en Operación	2	Plantas de Tratamiento sin Operación	1

REGLAMENTO 164-2021

El Acuerdo Gubernativo 164-2021, **Reglamento para la Gestión Integral de Residuos y Desechos Sólidos Comunes** es un esfuerzo en conjunto del Organismo Ejecutivo, las Municipalidades y todos los habitantes de Guatemala para solucionar progresivamente una problemática que es conocida comúnmente como "Basura" a Nivel Nacional.



**ENTRÓ EN VIGENCIA
EL 11 DE AGOSTO DE 2021**

Escanea el Código QR o visita el sitio web www.marn.gob.gt/Reglamento-164-2021 para conocer a detalle los plazos y obligaciones que establece este Reglamento.

¿Quiénes son los entes que deben cumplir este Reglamento?

Estas son algunas de las consideraciones que debes tener en cuenta, si tú, como persona individual o jurídica, pública o privada, nacional o extranjera, desarrollas alguna de las siguientes actividades en cualquier parte del territorio del país:

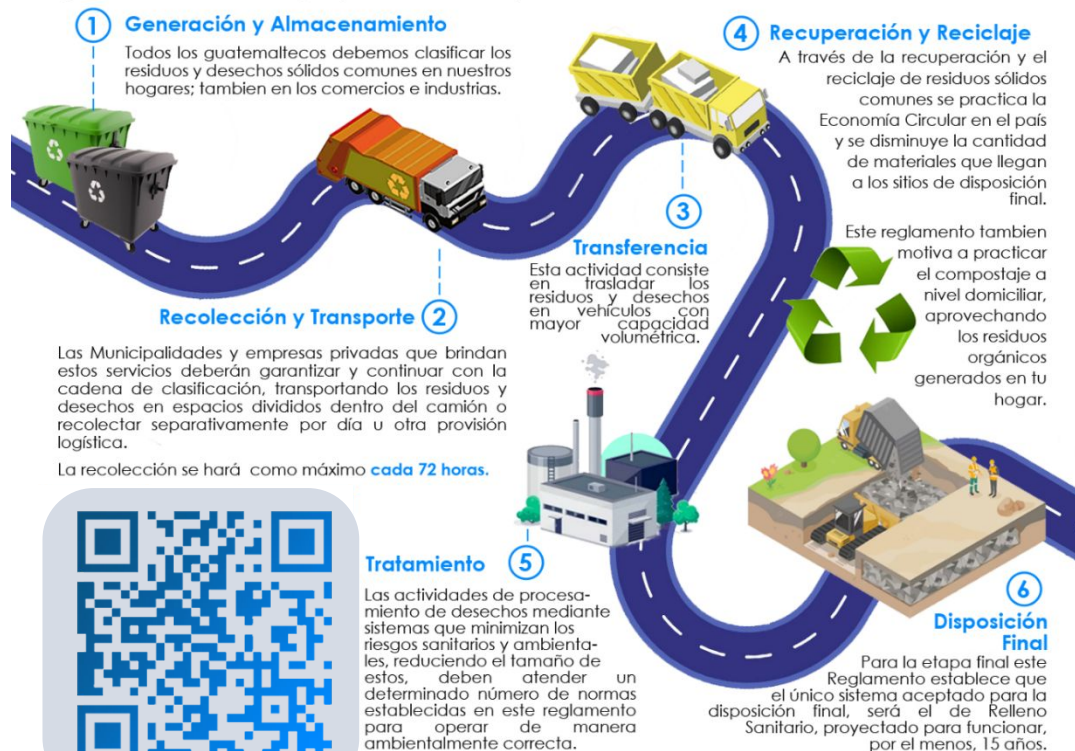

CLASIFICACIÓN DE LOS RESIDUOS Y DESECHOS SÓLIDOS COMUNES

El MARN invita a Clasificar los Residuos y Desechos Sólidos Comunes que generes en tu hogar, comercio, industria y cualquier espacio público del Municipio; según lo establecido en el Acuerdo Gubernativo 164-2021 para proteger el medio ambiente de tu entorno.



Escanea el Código QR para Descargar la Guía de Identificación Gráfica y conocer más sobre la Clasificación.



ORGÁNICO

¿Qué debo colocar en esta Clasificación?

Son productos de origen animal y vegetal, principalmente de los restos de alimentos, agricultura y jardinería. *Algunos ejemplos:*



INORGÁNICO

¿Qué debo colocar en esta Clasificación?

Son productos que no están compuestos de materia vegetal o animal y son de difícil descomposición por microorganismos. *Algunos ejemplos:*



Todos los demás residuos que se contaminen con aceites, líquidos y otros materiales que les haga perder el potencial de ser reciclados.



RECICLABLE

¿Qué debo colocar en esta Clasificación?

Algunos ejemplos:



Escanea el Código QR para conocer más sobre la Clasificación

Información Agroclimática



Para acceder al detalle de la información,
escanea el código QR.

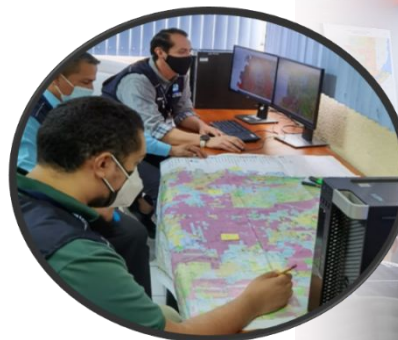

Generalidades

Documento elaborado por el equipo de trabajo conformado por los departamentos de: El Centro de Información Estratégica Agropecuaria, Laboratorio de Información Geográfica, Cobertura Vegetal y Uso de la Tierra, y Departamento de Suelos, de la Dirección de Información Geográfica, Estratégica y Gestión de Riesgos -DIGEGR- del Ministerio de Agricultura, Ganadería y Alimentación -MAGA-.

Características del municipio:

- Geográficas
- Biofísicas
- Productivas

Temáticas:

- Mapa de características geográficas y biofísicas
- Capacidad de uso de la tierra
- Serie de suelos (Simmons 1,959)
- Descripción de las principales características
- Condiciones climáticas
- Cobertura vegetal
- Uso de la tierra año 2,020
- Fechas promedio de etapa fenológica ciclo de primera (cultivo de maíz/ frijol).

Se exponen las **potencialidades** y **limitaciones** del municipio en forma general.

INFORMACIÓN AGROCLIMÁTICA

Municipio de Gualán, Zacapa

Características geográficas y biofísicas

El municipio se localiza al este del departamento; con las colindantes siguientes:

- Al Norte:** con los municipios de El Estor del departamento de Izabal.
- Al Sur:** con el municipio de La Unión del departamento de Zacapa.
- Al Oeste:** con los municipios de Zacapa y Río Hondo del departamento de Zacapa.
- Al Este:** con el municipio de Los Amates del departamento de Izabal.

Su extensión es de 781.39 km², equivalentes al 29.1% del departamento.

Se localiza en altitudes hasta 2,000 msnm, predominando altitudes menores a 500 msnm en un 54.6%, seguido del rango entre 500 a 1,000 msnm con un 33.9% de la superficie del municipio.

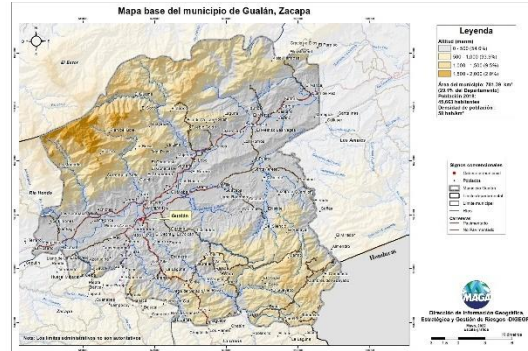

Capacidad de Uso de la Tierra



De acuerdo al mapa, para el municipio se presenta las siguientes categorías de uso: agrícola (III-IV) con un 6.34%, agroforestal (VI) con un 4.6%. Forestal (VII) con un 89.1%.

Serie de suelos



Respecto a las principales características de los suelos, estos provienen principalmente de esquistos y caliza; de profundos a poco profundos, con buen drenaje, de alto a muy alto peligro a la erosión.

Condiciones Climáticas

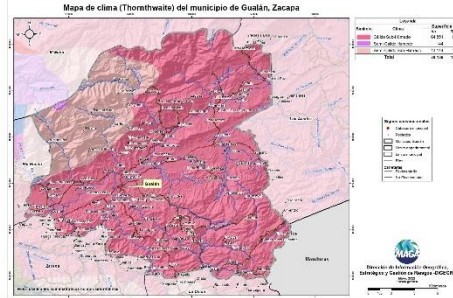

Respecto a condiciones climáticas predomina el clima Cálido (24.4-27.8° C) con el 83.0% de la superficie del municipio, seguido del Semicálido (20.8°-24.3°C) con un 17%.
Con respecto a la humedad, domina el régimen Sub-Húmedo con un 99.8%, donde la precipitación media es de 1,001 a 2,000 mm anuales. Dada la distribución de la precipitación pluvial, en época seca (noviembre a abril) se requiere de riego.

Dentro de las principales amenazas naturales está la ocurrencia de inundaciones (mayo octubre) y sequías (julio a agosto) en categoría Alta. (MAGA, 2,012).

Cobertura Vegetal y Uso de la Tierra

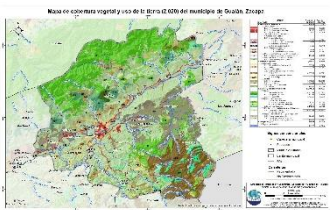

El 1.53% corresponde al territorio artificial: tejido urbano, lotificaciones, zonas industriales, comercios y servicios, canteras, instalación deportiva y recreativa. En el 29.14% del territorio se encuentra el uso agrícola con los cultivos: maíz, frijol, melón, café, mango y pastos. La presencia de Bosques ((mixto, latifoliado y conífero) es de un 26.15%. Predomina en un 38.87% la categoría de Vegetación arbustiva baja (matorrales y/o guamil).

Fecha promedio de etapa fenológica (cultivo de maíz / frijol)

Primera cosecha

Inicio del ciclo
01 al 10 de junio

Finalización del ciclo
21 al 30 de septiembre

Segunda cosecha

Inicio del ciclo
21 al 30 de septiembre

Finalización del ciclo
01 al 10 de diciembre

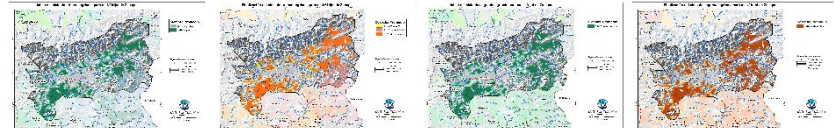

¿Qué son?

Son centros en donde se imparten cursos de capacitación técnica laboral y formación emprendedora; en espacios físicos proporcionados por la comunidad, municipalidades, organizaciones no gubernamentales, iglesias y otros.

¿Cuál es su objetivo?

Contribuir al desarrollo de oferta formativa vinculada a familias ocupacionales y cualificaciones con significación en el empleo, que proporcione la formación adecuada a personas jóvenes y adultas para su inserción en el mercado productivo y que responda a la demanda laboral.

Alianzas

Se realizan alianzas con municipalidades y otras organizaciones quienes proveen espacio físico y equipo para implementar los cursos.

También el Ministerio de Educación a través de la Dirección General de Educación Extraescolar, facilita equipo en diversas áreas e instructores para atender a los estudiantes.





Oportunidades

- Capacitarse en áreas técnicas con demanda productiva.
- Desarrollo de competencias para la vida, el trabajo y la formación emprendedora como ejes transversales para fortalecer la empleabilidad.
- Desarrollo de habilidades blandas en los jóvenes y adultos que participan en los cursos de formación.
- Disminución de la brecha entre educación y empleo a través de los cursos de formación.





¿Qué son?

Son centros de formación y capacitación extraescolar, asociadas al área agropecuaria en donde el campo o parcela de tierra es el espacio de aprendizaje, en el cual los participantes aprenden, fortalecen y tecnifican sus conocimientos y capacidades con la orientación de especialistas técnicos para el aprovechamiento de los recursos en el marco del Programa de Alimentación Escolar, PAE.

¿Cuál es su objetivo?

Promover buenas prácticas agropecuarias a través de la formación y capacitación, desarrollando competencias asociadas al área agrícola y pecuaria para tecnificar capacidades técnicas de los participantes para constituirse en proveedores del Programa de Alimentación Escolar, para obtener el certificado de Productor Agropecuario con Especialidad en Alimentación Escolar.

Alianzas

Se realizan alianzas con municipalidades y otras organizaciones gubernamentales y no gubernamentales quienes: autorizan y gestionan el uso de un espacio físico de terreno, proporcionan insumos, servicios básicos y personal para mantenimiento.

- Certificación de la formación modular a través del Programa Centros Municipales de Capacitación y Formación Humana, CEMUCAF.
- Certificación de la Competencia Técnico Laboral para acreditar “Productores Agropecuarios con Especialidad en Alimentación Escolar.
- Dotación de Módulos Formativos físicos o digitales para el desarrollo de procesos formativos.
- Transferencia Metodológica a técnicos de las ETCAE.





Oportunidades

- Formación, capacitación y tecnificación.
- Productores locales acreditados y certificados en competencias agropecuarias.
- Desarrollo comunitario y reactivación de la economía local.
- Reducción de barreras de género.
- Empoderamiento de la mujer.
- Prevención de la migración irregular.
- Desarrollar habilidades de lectoescritura y matemática funcional, así como completar sus ciclos educativos a través de modalidades flexibles.
- Vínculo entre las OPF y Productores Locales para la provisión y suministro de alimentos como lo establece la Ley de Alimentación Escolar.





¿Qué son?

Son espacios comunitarios educativos que, mediante el uso de herramientas tecnológicas y metodologías innovadoras, facilitan a la población educativa el desarrollo y fortalecimiento de procesos formativos pertinentes a su contexto y necesidades. Está dirigido para estudiantes del Sistema Educativo Nacional.



Alianzas

- ✓ Se gestiona la firma de convenio con las Municipalidades por 5 años para que apoyen con el espacio físico, pago de internet, energía eléctrica y seguridad.
- ✓ El Ministerio de Educación designa al instructor y facilita el equipamiento en coordinación con la cooperación.



¿Cuál es su objetivo?

Propiciar el desarrollo de la población a través de procesos de aprendizajes significativos, autónomos y colaborativos, mediante el uso de herramientas tecnológicas, en un modelo educativo flexible, pertinente y de calidad.





Oportunidades

- Iniciar o continuar estudios en forma gratuita en el Programa Nacional de Educación Alternativa PRONEA
 - En el Nivel de Educación Primaria (de 13 años en adelante)
 - Nivel de Educación Media ciclo básico (de 15 años en adelante) y diversificado (de 17 años en adelante).
 - Avanzar a su propio ritmo.
 - Si ha extraviado su papelería de estudios, puede solicitar una evaluación por suficiencia para acreditar su formación y continuar estudiando.
- Acceso a computadoras e internet en forma gratuita para procesos formativos.
- Acompañamiento por parte de un tutor.



LIBERTAD
15 DE
SEPTIEMBRE
DE 1821

Análisis de seguridad en el municipio de Gualán

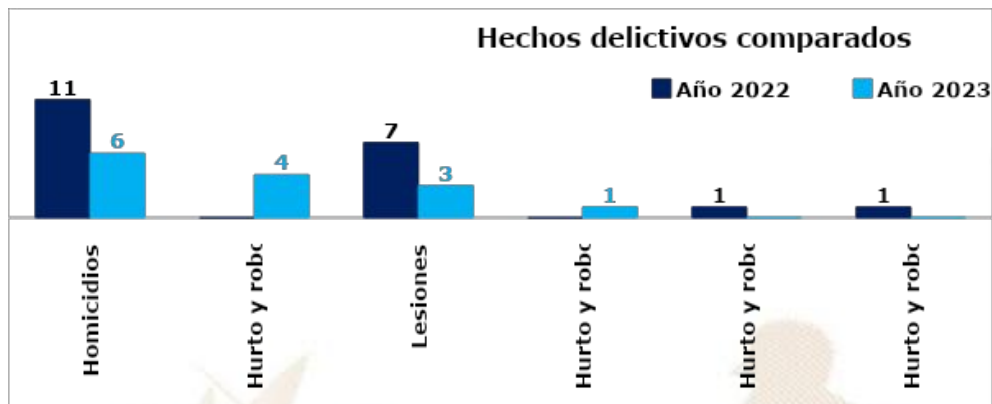
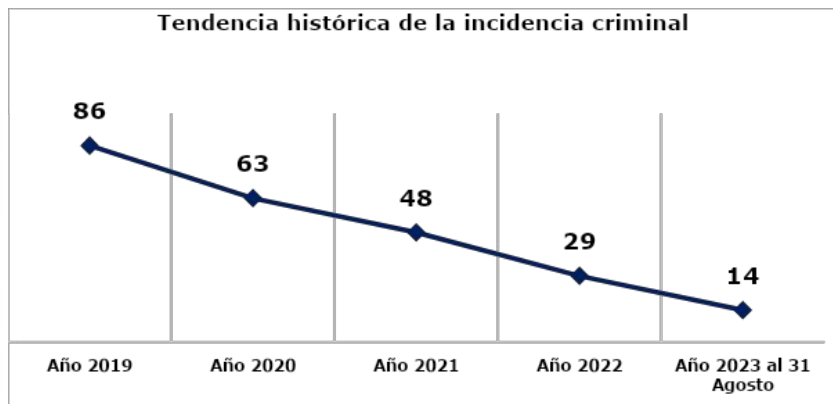

Análisis:

- ❑ En el ranking de criminalidad, el municipio de Gualán se ubica en la 94ª posición a nivel nacional.
- ❑ En el año 2023 el hurto y robo de motocicletas registra un aumento del 100% en comparación con el año 2022.
- ❑ En el año 2023 se reporta el descenso de 5 homicidios, en comparación con el año 2022, lo que representa el 45%.
- ❑ Los hechos registrados han ocurrido los días lunes, viernes y sábado en horario de 08:00 a 16:00 horas.
- ❑ Focalización de los servicios institucionales: mercado, comercios y centros educativos.

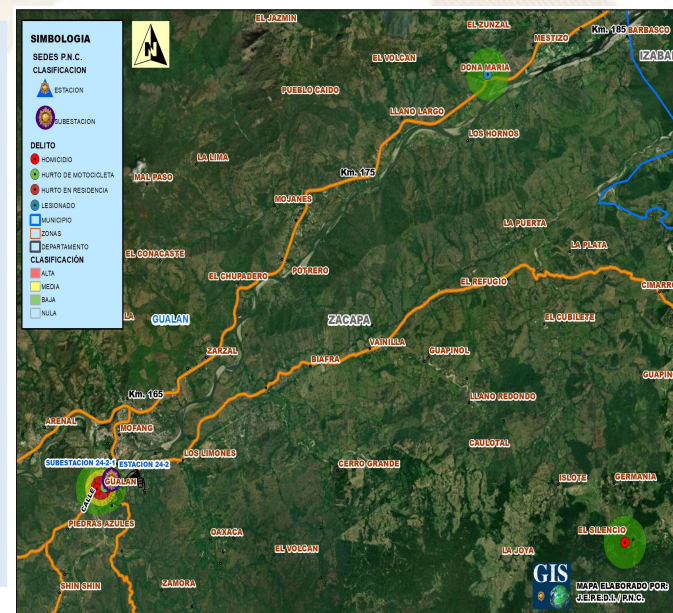

Gestión integral de la seguridad

❑ **Objetivo institucional en el municipio**

Realizar actividades operativas (patrullajes, puestos fijos y operativos policiales) en los lugares donde se han registrado hechos negativos y donde exista más aglomeración de personas (plazas, mercados, paradas de buses, eventos deportivos u otros), para garantizar la vida, la integridad física y la seguridad de las personas y sus bienes.

❑ **Servicios policiales**

Dependencia policial	Talento humano	Recurso de movilidad		Tasa de policías por habitantes	Kilómetros que recorre cada unidad policial
		Vehículos	Motocicletas		
Estación 24-2. Gualán	3	1	0	Se dispone de 9 policías por cada 10,000 habitantes.	1 unidad policial cubre 96.69 km ² de demarcación.
Subestación 24-2-1, Gualán	44	2	6		
Otras dependencias policiales de apoyo					
Delegación de la Subdirección General de Prevención del Delito	8	1	0		
Delegación División de Fuerzas Especiales DIFEP	78	7	0		
Delegación de la División Especializada en Investigación Criminal	18	1	1		
Delegación de la División de Protección a la Naturaleza	27	1	0		

❑ **Coordinación interinstitucional**

- ✓ Con instituciones en sectores de justicia, salud, educación y autoridades locales.
- ✓ La Policía Nacional Civil apoya a la Policía Municipal, en actividades culturales, sociales o de otra índole que se desarrolla en el municipio.

Sistema de Información Cultural - SIC -

¿Qué es el Sistema de Información Cultural SIC?

Es una herramienta virtual al servicio de la sociedad. Registra, sistematiza y difunde información sobre la cultura diversa de nuestro país a nivel nacional.



MUNAG
Museo Nacional de Arte de Guatemala
The milicias de riqueza cultural.



¿Qué encontramos en el SIC?

Información de más de 500 lugares del patrimonio cultural y natural, más de 130 recetas de gastronomía tradicional; manifestaciones de la espiritualidad y religiosidad popular; escuelas y universidades de arte y cultura; legislación cultural; premios y reconocimientos para artistas, académicos y gestores culturales.

Una biblioteca virtual, noticias, vídeos culturales... y mucha más información de la rica y variada cultura de Guatemala.

Registro Nacional de Artistas - RENART -

En el SIC también se encuentra el **Registro Nacional de Artistas RENART:**

- El RENART permite conocer cuántos artistas hay a nivel nacional. Apoyar a visibilizarlos y ampliar posibilidades de ofertar sus servicios artísticos.
- Actualmente hay más de 5,300 artistas registrados de los diversos municipios de Guatemala.
- Cada artista se registra por iniciativa y voluntad propia. Al registrarse recibe una certificación llamada **Número Único de Artistas -NUA-**. Este certificado puede ser utilizado convenientemente para gestionar apoyos en el Ministerio de Cultura y Deportes, y en otras instituciones nacionales y extranjeras.
- En el SIC el artista encontrará un tutorial que le guiará para registrarse en el RENART.



sicultura.gov.gt



La información cultural en el SIC, se puede encontrar desglosada por municipios:

Por ejemplo, en el municipio de **Gualán**, departamento de Zacapa, se encuentra pendiente la información de sus recursos culturales:

¿Cuántos artistas hay en mi municipio?

Cada municipio, puede conocer quiénes, cuántos y dónde están sus artistas a través del **RENART**.

En el municipio de **Gualán**, departamento de Zacapa, están registrados **2 artistas**: de artes escénicas y musicales.

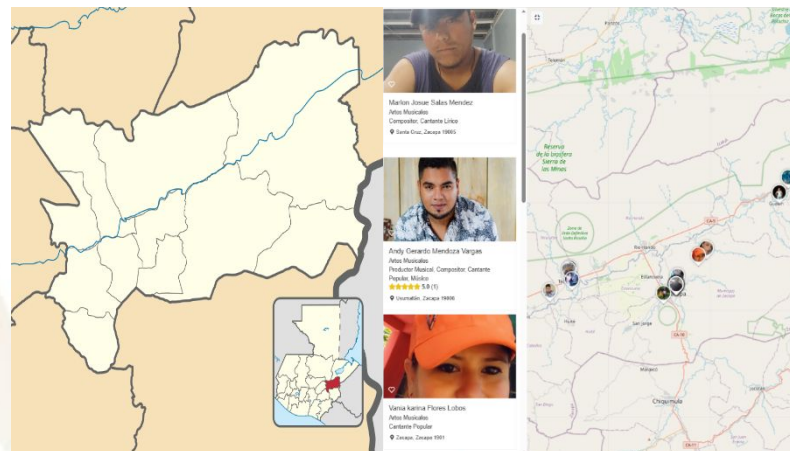

Oficinas Municipales de Agua y Saneamiento - OMAS -



¿Qué es una Oficina Municipal de Agua y Saneamiento –OMAS-?



Es la oficina técnica municipal creada con el propósito de fortalecer la gestión sostenible y la prestación de los servicios de agua potable y saneamiento.

- 🔵 Agua potable
- 🔵 Aguas residuales (negras)
- 🔵 Residuos y desechos sólidos (basura)



OMAS Beneficios de contar con una OMAS

1



ECONÓMICOS

Mejora la recaudación por la prestación de los servicios de agua y saneamiento

POLÍTICOS

Reduce conflictos sociales mejorando la gobernabilidad e integridad.



2

3



TÉCNICOS

Optimiza la coordinación interinstitucional

SOCIALES

Contribuye a la reducción de índices de desnutrición, mejora la salud y el bienestar general de la población



4

Oficinas Municipales de Agua y Saneamiento - OMAS -

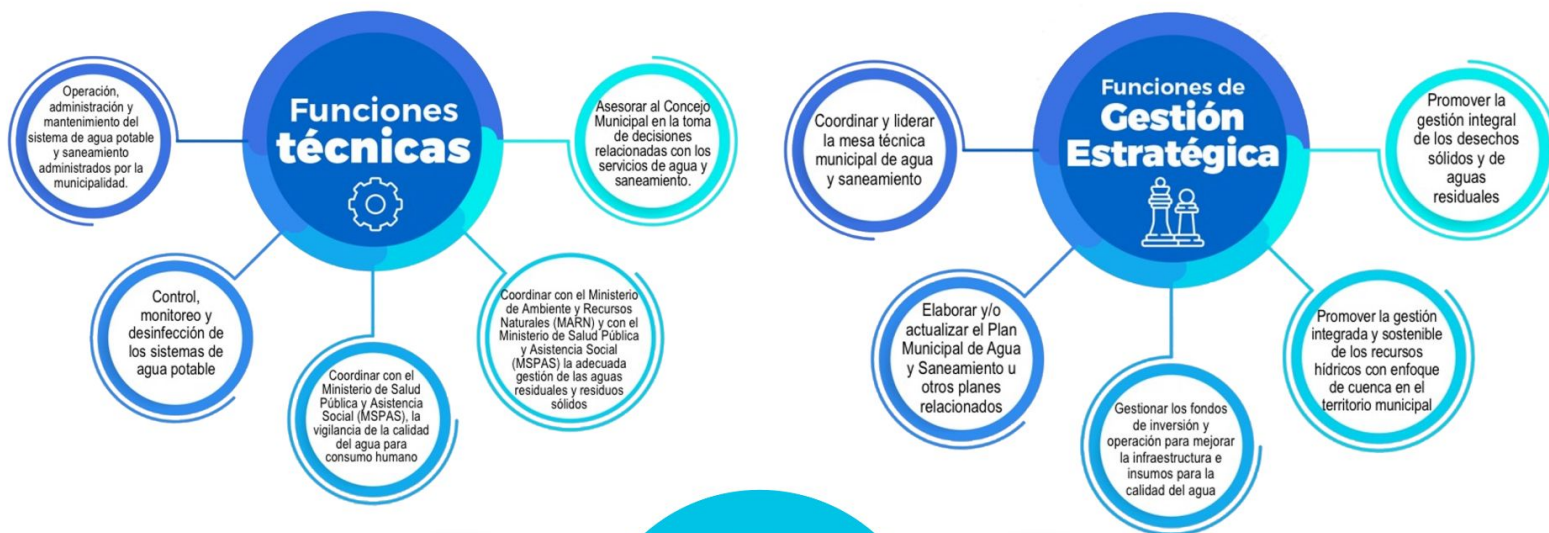

Inventario de atractivos turísticos



- ❖ Es la herramienta que registra ordenadamente los factores físicos y culturales de los atractivos turísticos, conformando la oferta turística del país. Se elabora en 2 fases: 1) registro de la información (categorización), 2) evaluación de los recursos (jerarquización).
- ❖ Los atractivos turísticos están clasificados en 5 jerarquías:
 - ❖ Los atractivos jerarquía 5 presentan rasgos excepcionales de interés y valor mundial, de gran significancia para el mercado turístico internacional y que atraen un flujo importante de visitantes.
 - ❖ Los atractivos jerarquía 4 son aquellos con características singulares y representativos para la región Centroamérica y visitantes nacionales, ya sea por sí solo o en conjunto con otros recursos contiguos y aptos de aprovecharse.
 - ❖ Los atractivos jerarquía 3 presentan algún rasgo llamativo de representatividad nacional. Son oferta complementaria para visitantes internacionales.
 - ❖ Los atractivos jerarquía 2 representan oferta para turistas del departamento o región donde se ubica, se encuentran en lugares donde no se han desarrollado facilidades turísticas complementarias. (hoteles, restaurantes, otros servicios).
 - ❖ Los atractivos jerarquía 1 son oferta para turistas del mismo municipio.

Para el municipio de Gualán, departamento de Zacapa, se registra en el inventario, la siguiente información de los atractivos turísticos.

RECURSO TURÍSTICO	TIPO	SUBTIPO	JERARQUÍA
Finca Los Pinos	Naturales	Área Natural Recreativa	1
Mirador Gualán	Naturales	Mirador Panorámico	1

La actualización del registro y evaluación de los atractivos turísticos se realiza por medio del departamento de Planeamiento turístico de INGUAT.

PLANTA TURÍSTICA REGISTRADA

- ❖ Se registran establecimientos de hospedaje, agencias de viajes, academias de español, transporte turístico terrestre y guías de turistas. A través de este registro cada municipio puede conocer cuántos y cuáles empresas y servicios turísticos están registrados y dónde están ubicados.
- ❖ En el sitio <https://registro.inguat.gob.gt/> se puede consultar el directorio de servicios turísticos registrados, así como los formularios y requisitos para solicitar la inscripción.

- ❖ Para incrementar el nivel de calidad de los servicios turísticos el INGUAT otorga a las empresas registradas y a los restaurantes que cumplen con los requisitos de la normativa técnica, los distintivos “sello Q”, “sello Q Verde” y “bioseguridad turística”.



Escanea el código QR para acceder al registro de servicios turísticos:



En el municipio de GUALÁN, departamento de ZACAPA, se registra:

SERVICIOS TURÍSTICOS

11 Establecimientos de Hospedaje, siendo 3 de ellos **Aptos para la Actividad Turística** con disponibilidad de 68 Habitaciones y 194 Plazas Cama.

2 Agencias de Viajes.

0 Guías de Turistas.

7 Empresas de Transporte Turístico Terrestre con disponibilidad de 11 unidades y un total de 190 asientos.

No cuenta con Academias de Enseñanza de Español como Segundo Idioma.

DISTINTIVOS DE CALIDAD

Los Distintivos de Calidad y Sostenibilidad Turística son otorgados a los servicios turísticos que garantizan a sus clientes, la implementación de un proceso de mejora continua y el cumplimiento de estándares de calidad y sostenibilidad en sus operaciones.

Los servicios turísticos que cuentan con este Distintivo que otorga el INGUAT de manera gratuita, han pasado por un proceso interno en donde se establecen controles en los procesos y servicios, para la satisfacción de los turistas, así como la seguridad y confort de las instalaciones.

Para mayor información: calidad.turistica@inguat.gob.gt

Política para la Generación y Recaudación de Ingresos Propios - PGRIP - Gualán, Zacapa



Contexto

Durante el 2022 el INAP asistió técnicamente a 101 municipalidades para elaboración de la Políticas para la Generación y Recaudación de Ingresos Propios, con el objetivo de apoyar a las municipalidades en la elaboración de un documento que contenga lineamiento que le permitan a mejorar la recaudación de ingresos propios convencionales y no convencionales.

Política para la Generación y Recaudación de Ingresos Propios – PGRIP- Gualán, Zacapa

Aunque las propuestas de PGRIP han sido diseñadas según las necesidades de cada contexto, todas ellas parten de una matriz común en la que se expone



Diagnóstico

1. Ingresos 2021 Fuentes 31	Q. 22,931,710.41
2. Egresos 2021 Fuente 31	Q. 14,167,466.10
3. Superávit presupuestario 2021	Q. 8,764,244.31

Esquema General de PGRIP

Auto diagnóstico financiero de la municipalidad	Muestra los déficits presupuestarios y las brechas que se generan por la falta de ingresos propios, identificando las tasas, arbitrios e impuestos que la municipalidad puede cobrar pero que no está cobrando y las razones por las cuales no lo hacen.
Identificación de Potenciales	Fuentes potenciales de ingresos no convencionales que permitan diseñar estrategias para hacer efectiva su recaudación.
Lineamientos para la generación de ingresos convencionales	Evaluación de los ingresos propios convencionales que la municipalidad está dejando de percibir, propuestas de mecanismos para mejorar los ingresos (arbitrios, tarifas e impuestos que puede cobrar la municipalidad de acuerdo a la normativa vigente).
Lineamientos de acción para ingresos no convencionales	Propuesta de los ingresos no convencionales que se pueden obtener en base al potencial económico y los recursos físicos y naturales disponibles en el municipio, así como de los mecanismos que se pueden aplicar para generar estos ingresos.

Identificación de Potenciales

Elementos del paisaje Rio El Lobo en Aldea El Lobo, río Doña María en Aldea Doña María, Rio Las Lajas en Aldea Las Lajas, Pase Ecológico en Bosque Malpaso. Montañas en Sierra Las Minas.

Recursos económicos

productivos: en aldeas Shinshin y El Cacao cultivo de hortalizas tomate, chile dulce, berenjena, chile, chile jalapeño, Cultivo de granos básicos, maíz, frijol; En aldeas Tabancas, Changuitón cultivos de café; en aldea Los Achiotes y aldea Juan Ponce el Chile, Producción de Tilapia. Artesanías en aldea Guasintepeque, Minería en aldea García y ganadería en aldea La Vainillas, Guajaca, El Zapote.

Recursos recreativos, deportivos y culturales: Estadio Municipal Mario Enrique Estrada, Cancha polideportiva en Barrio Las Flores y Palenque Municipal en Barrio La Pedrera.

Lineamientos para la generación de ingresos convencionales

- **Lineamiento:** Actualizar en el Plan de Tasas, el municipio de Gualán tiene un centro comercial, un mercado y supermercados, deben establecerse tarifas diferenciadas para aquellos negocios que tienen un carácter social y aquellos que tienen un uso lucrativo muy rentable. Asimismo, deben revisarse las tasas de pago por mausoleo en el cementerio municipal y otras correspondientes a servicios básicos. Debe hacerse de manera transparente y técnica de tal manera que no se afecte la economía familiar ni la operación de los servicios o bienes que se brindan. Establecer convenios
- **Lineamiento:** Proponer integrar un Plan de arbitrios, para establecimientos comerciales y de servicios, ya que en el municipio de Gualán existe un dinámico mercado de bienes y servicios
- **Lineamiento:** Suscribir convenios interinstitucionales, con la finalidad de asegurar el compromiso y en caso de incumplimiento aplicar las sanciones legales pertinentes.

Lineamientos para la generación de ingresos no convencionales

- **Lineamiento:** Paseos ecológicos en los Ríos del Municipio y Sierra de las Minas: Se crea un balneario ecológico en Aldea El Lobo en Asociación con el COCODE de esta comunidad, se construyen módulos ecológicos con sus respectivas cocinetas, instalar garitas de control de ingresos, rótulos identificando el nombre del Río, servicios sanitarios y regaderas, realizar pozas para que los visitantes puedan darse un baño, utilizando las medidas de seguridad respectivas
- **Lineamiento:** Realizar un estudio de factibilidad para construir un parque acuático, con atracciones que poseen otros centros recreativos que se encuentran a grandes distancias de nuestro municipio, esto con la finalidad de promover el turismo y generar ingresos propios no convencionales.
- **Lineamiento:** El Estadio Municipal, el Coliseo (jaripeo-rodeo) y el salón de usos múltiples se encuentran muy cercanos. La municipalidad de Gualán debe realizar los estudios técnicos y económicos pertinentes para remozar y modernizar cada instalación y para realizar un plan de integración gradual como complejo deportivo-recreacional y cultural.

Política para la Generación y Recaudación de Ingresos Propios – PGRIP-

Contexto

En el 2022, INAP asistió técnicamente a 106 municipalidades para la elaboración de la **Política para la Generación y Recaudación de Ingresos Propios**, con el objetivo de que cuenten con un documento que contenga lineamientos que les permitan **mejorar la recaudación de ingresos propios convencionales y no convencionales**.

Política para la Generación y Recaudación de Ingresos Propios – PGRIP-

Aunque las propuestas de PGRIP han sido diseñadas según las necesidades de cada contexto, **todas parten de una matriz común en la que se expone:**



Esquema General de PGRIP

Auto diagnóstico financiero de la municipalidad	Muestra los déficits presupuestarios y de las brechas que se generan por la falta de ingresos propios, identificando las tasas, arbitrios e impuestos que la municipalidad puede cobrar pero que no está cobrando y las razones por las cuales no lo hacen.
Identificación de Potenciales	Fuentes potenciales de ingresos no convencionales que permitan diseñar estrategias para hacer efectiva su recaudación.
Lineamientos para la generación de ingresos convencionales	Evaluación de los ingresos propios convencionales que la municipalidad está dejando de percibir, propuestas de mecanismos para mejorar los ingresos (Arbitrios, tarifas e impuestos que puede cobrar la municipalidad de acuerdo a la normativa vigente).
Lineamientos de acción para ingresos no convencionales	Propuesta de los ingresos no convencionales que se pueden obtener en base al potencial económico y los recursos físicos y naturales disponibles en el municipio, así como de los mecanismos que se pueden aplicar para generar estos ingresos.



Monitoreo Índice de Gobernanza en Seguridad Alimentaria y Nutricional (SAN)

Esta herramienta tiene como finalidad la autoevaluación del desempeño de la COMUSAN y la calidad de su gestión, asimismo conocer las potencialidades y áreas a mejorar de dicha comisión en un momento determinado, definiendo un índice de gobernanza en SAN que permita la toma de decisiones consensuadas y oportunas por la COMUSAN.



Esta herramienta consiste en una aplicación que por medio de algoritmos, combina datos de 31 variables y 7 indicadores para definir un Índice de Gobernanza en SAN.



Participación: **6 variables**
Equidad: **5 variables**
Transparencia: **3 variables**
Eficiencia: **4 variables**
Capacidad de respuesta institucional: **8 variables**
Coordinación: **3 variables**
Marco regulatorio: **2 variables**



El Índice de Gobernanza se clasifica en tres niveles:

-  Nivel débil de Gobernanza en SAN: **Entre 0% y 49.99%**
-  Gobernanza en SAN aceptable: **Entre 50% y 79.99%**
-  Gobernanza en SAN totalmente aceptable: **Entre 80% y 100%**

Municipio de Gualán

Información	Datos	Ranking Departamental	Ranking Municipal	Mapa
-------------	-------	-----------------------	-------------------	------



Monitoreo de Gobernanza en SAN



Año 2023

Cuatrimestre q1

Departamento Zacapa

Municipio Gualán

- Débil entre 0% y 49.99%
- Aceptable entre 50% y 79.99%
- Totalmente Aceptable entre 80% y 100%

Índice de Gobernanza en SAN

73%

Gobernanza Aceptable en SAN

Resumen de Indicadores

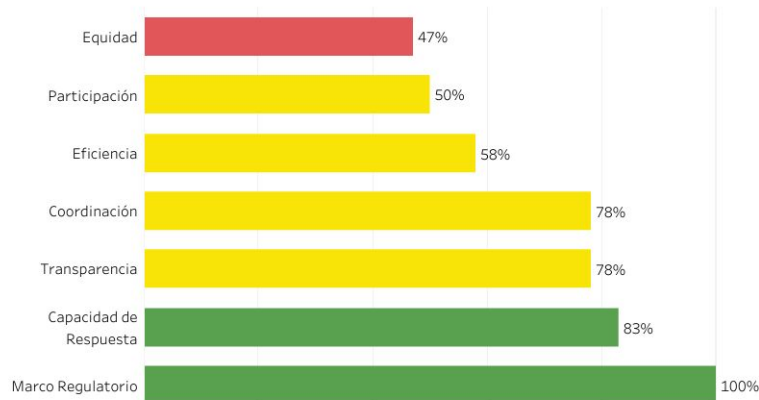

Mapa de Ubicación

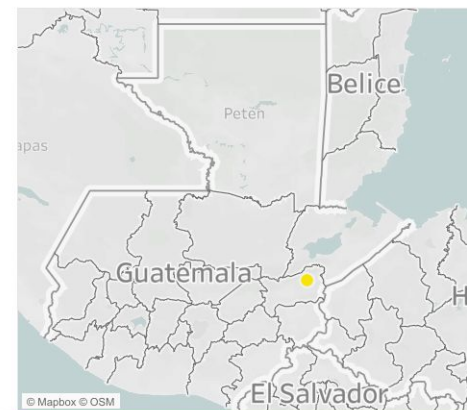

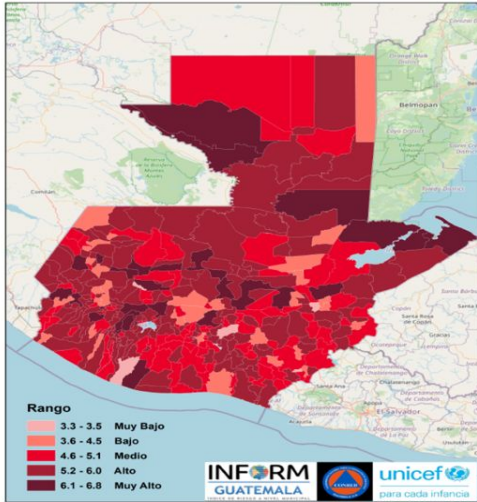

Estructura



GUALÁN, ZACAPA
Clasificación de Riesgo
ALTO

El municipio presenta un alto índice de degradación ambiental, diversos factores que indican alta vulnerabilidad y falta de capacidades / recursos para la respuesta ante eventos de distinto origen.

INFORM Guatemala, es una herramienta nacional, abierta, objetiva y transparente que sirve para valorar el riesgo de desastres, a partir de la identificación de amenazas, vulnerabilidades y capacidades de respuesta en los 340 municipios del país.

Índice de Riesgo de Desastres



Mapa municipal



SIMPLIFICA e INTEGRA
 Información sobre el riesgo de desastres a nivel municipal en Guatemala

TOMA DE DECISIONES



Escala 0—10

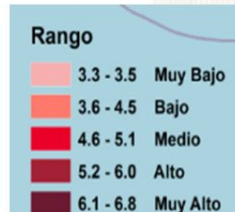

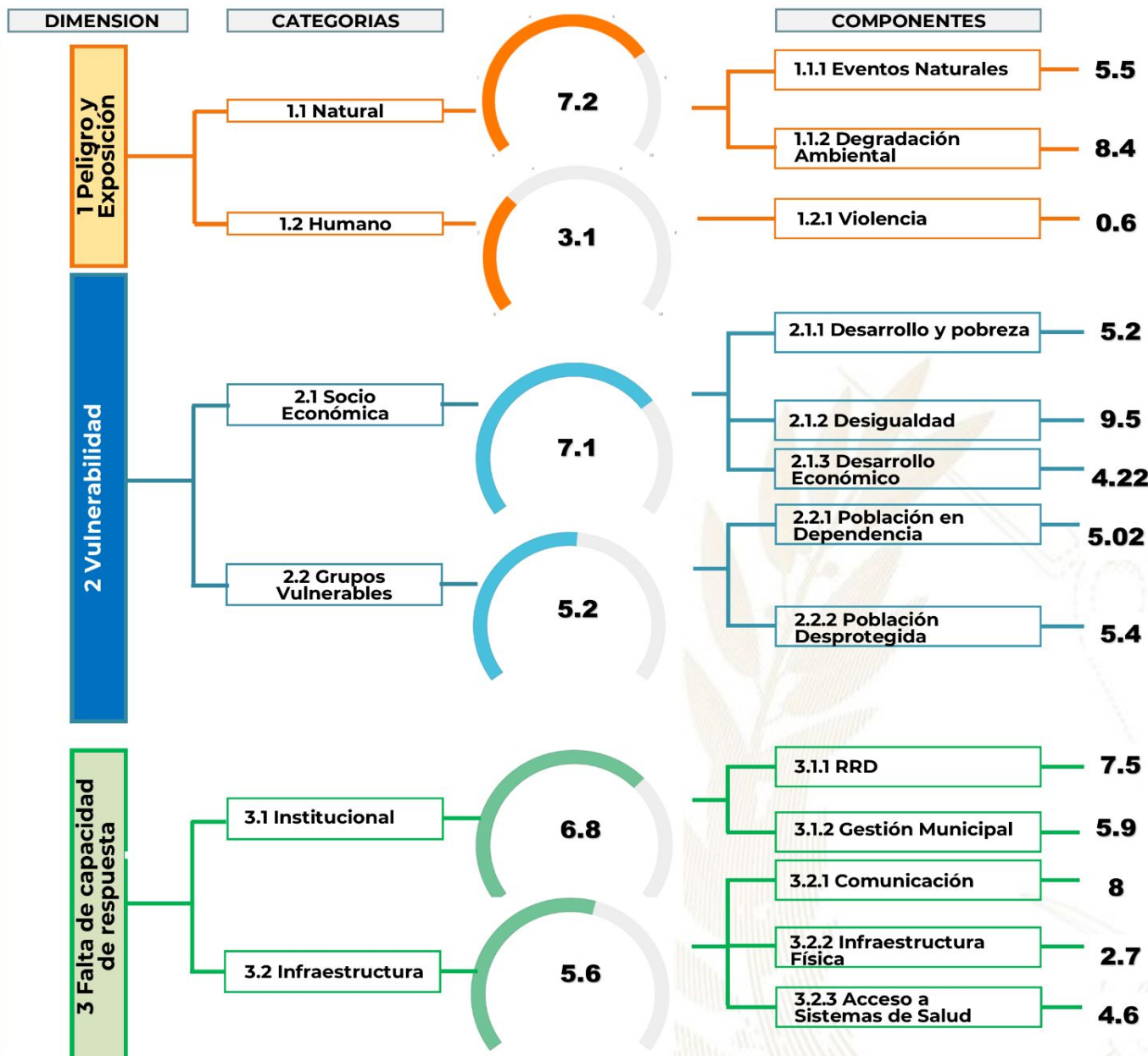

Procesos importantes para seguimiento:

- Ordenamiento territorial
- Plan Municipal de Respuesta
- Marco Nacional de Recuperación
- Normas para la Reducción de Desastres 1-4
- AGRIP
- Conformación de Coordinadoras para la Reducción de Desastres.
- Integración de Instancias Municipales para la Gestión Integral del Riesgo de Desastres.

Oferta Programática Dirigida a los Gobiernos Locales

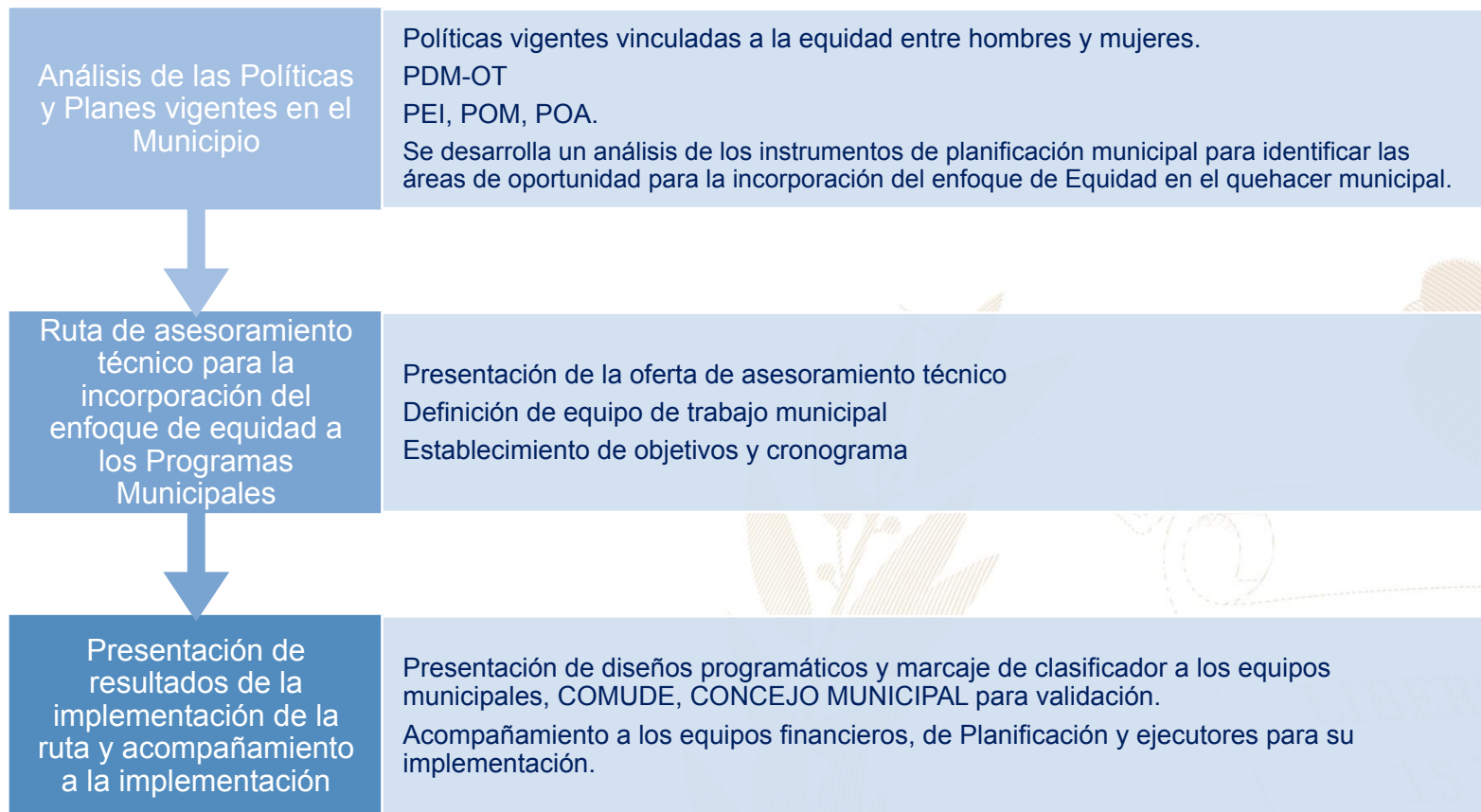

Más información aquí

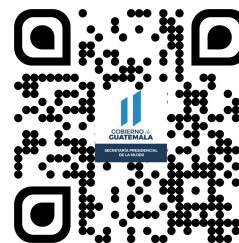
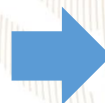

Gualán, Zacapa



Educación, capacitación y formación

- Brindar información, asesoría y orientación a las mujeres del municipio, especialmente sobre sus derechos.
- Se desarrollan talleres, diplomados, capacitaciones, cursos sobre perspectiva de género, violencia sexual, empoderamiento de las mujeres, violencia intrafamiliar.



Emprendimiento y/o productividad

- Promover las capacidades productivas de las mujeres contribuyendo a su mejor calidad de vida.
- Promover cursos de capacitación en diferentes áreas productivas que les permitan acceder al campo laboral y al microemprendimiento.



Asistencia social

- Se brindó apoyo en la Clínica de Psicología, Jornada de Ultrasonido, Jornada de Papanicolau, Programa de Adulto Mayor.



Cultural

- Conmemoración de fechas importantes sobre la diversidad temática de género, así como, la promoción de actividades de ocio, recreación y deporte.
- Participación en festivales, ferias y demás actividades del municipio.

El Índice de Desarrollo Humano Municipal (IDH-M) describe el nivel de bienestar en una sociedad a partir de tres dimensiones básicas: educación, salud y nivel de vida. El IDH-M se mide entre 0 y 1, siendo 1 el mayor nivel de desarrollo humano.

A partir de los resultados del XII Censo Nacional de Población (INE, 2019), el **IDH-M para el municipio de Gualán fue de: 0.62**. Este valor se encuentra por debajo del promedio del IDH-M en el departamento de Zacapa (0.65) y por debajo del promedio del IDH-M (0.63).

Las dimensiones del IDH-M que presentan mayor oportunidad de mejora en Gualán son: **educación y nivel de vida**.

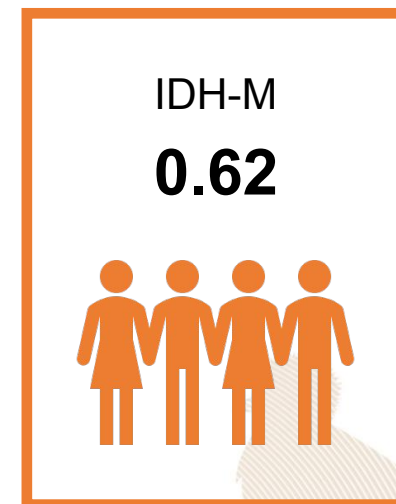

0.45

Educación

Esperanza educativa;
Escolaridad



0.84

Salud

Acceso a agua y saneamiento;
Materiales de pared y piso;
Supervivencia de hijos nacidos vivos



0.64

Nivel de Vida

Escolaridad de PEA;
Numero de dormitorios por persona;
Tipo de ocupación de
Población Ocupada;
Categoría ocupacional de
Población Ocupada;
Ubicación geográfica

Referencias:

Instituto Nacional de Estadística de Guatemala (INE). (2019). XII Censo Nacional de Población y VII de Vivienda. Disponible en línea: <https://www.censopoblacion.gt/>
Programa de las Naciones Unidas para el Desarrollo (PNUD). (2022). Informe Nacional de Desarrollo Humano. Disponible en línea: <https://indhguatemala.org/visualizacion/>

El Índice de Privaciones Multidimensionales Municipal (IP-M) describe la pobreza a nivel municipal, para reflejar las carencias de los hogares en la calidad de la vivienda, en el empleo, en los logros educativos, en el acceso a servicios básicos de agua, saneamiento y energía, y en tecnología. El IP-M se mide entre 0 y 1, siendo 1 el mayor nivel de privaciones.

A partir de los resultados del XII Censo Nacional de Población (INE, 2019), **el IP-M para el municipio de Gualán fue de: 0.32**. Este valor se encuentra por encima del promedio del IP-M en el departamento de Zacapa (0.31) y por debajo del IP-M en el país (0.32).

Las dimensiones del IP-M que presentan mayor oportunidad de mejora en Gualán son: **tecnología y vivienda**

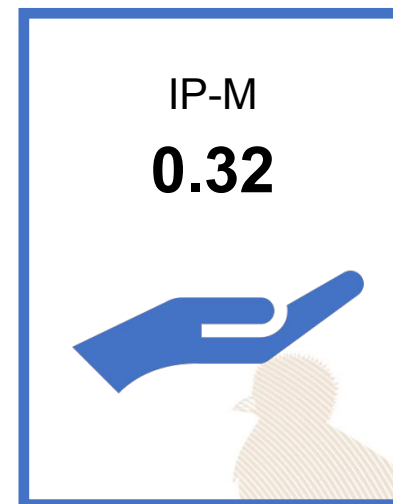

0.28

Vivienda

Materiales precarios en piso, techo y paredes;
Hacinamiento



0.27

Empleo

Trabajo infantil;
Empleo doméstico;
Trabajo no remunerado;
Categorías ocupacionales



0.14

Educación

Inasistencia escolar;
Rezago escolar;
Adultos sin escolaridad;
Adultos con menos de 6 años de escolaridad



0.19

Servicios básicos

Acceso restringido a agua;
Acceso restringido a saneamiento;
Sin energía eléctrica



0.83

Tecnología

Sin computadora en el hogar;
Sin internet en el hogar

Referencias:

Instituto Nacional de Estadística de Guatemala (INE). (2019). XII Censo Nacional de Población y VII de Vivienda. Disponible en línea: <https://www.censopoblacion.gt/>
Programa de las Naciones Unidas para el Desarrollo (PNUD). (2022). Informe Nacional de Desarrollo Humano. Disponible en línea: <https://indhguatemala.org/visualizacion/>

Comparación entre desempeño del municipio y el promedio departamental



La gráfica compara el desempeño de **Gualán** con el promedio de los municipios de **Zacapa** en distintas mediciones de desarrollo. Los resultados son:

Índice de Desarrollo Humano Municipal (IDH-M): **0.62**. Puesto **9** de **11**.

Índice de Privaciones Multidimensionales Municipal (IP-M): **0.32**. Puesto **6** de **11**.

Ranking de gestión municipal (RGM): **0.68**. Puesto **3** de **11**.

Índice de Competitividad Local (ICL): **0.55**. Puesto **9** de **11**.

Referencias:

Fundación Para el Desarrollo de Guatemala (FUNDESA). (2022). Índice de Competitividad Local. Disponible en línea: <https://www.fundesa.org.gt/indices-y-evaluaciones-de-pais/indice-de-competitividad-local>
 Programa de las Naciones Unidas para el Desarrollo (PNUD). (2022). Informe Nacional de Desarrollo Humano. Disponible en línea: <https://indhguatemala.org/visualizacion/>
 Secretaría de Planificación y Programación de la Presidencia (SEGEPLAN). (2022). Ranking de la Gestión Municipal 2020-2021. Disponible en línea: <https://ranking.segeplan.gob.gt/visor/>

Brecha para cada indicador por área

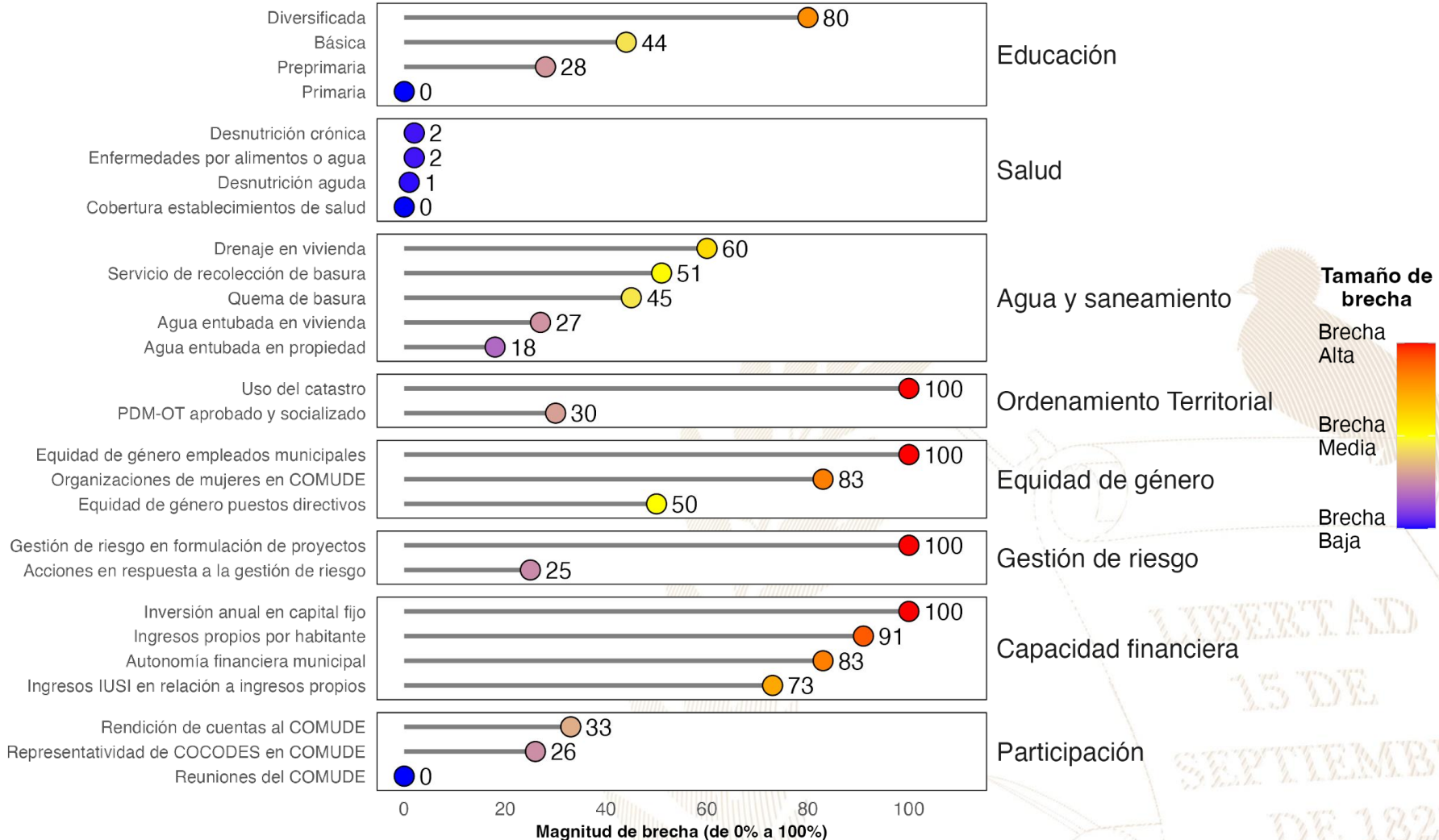

Referencias:

La selección de indicadores por área y la estimación de brechas para cada indicador se realizó con base en la información proporcionada a la Secretaría de Coordinación Ejecutiva de la Presidencia por los Ministerios de Educación y de Salud, así como en la información del Ranking de Gestión Municipal (SEGEPLAN, 2022) y el XII Censo Nacional de Población y VII de Vivienda (INE, 2019). Una brecha baja indica que hay poca necesidad de intervenir en el indicador. Una brecha media implica la necesidad de intervenir en el indicador para fortalecerlo. Una brecha alta implica mayor necesidad de intervenir para mejorar el desempeño en el indicador.

Instituto Nacional de Estadística de Guatemala (INE). (2019). XII Censo Nacional de Población y VII de Vivienda. Disponible en línea: <https://www.censopoblacion.gt/>

Secretaría de Planificación y Programación de la Presidencia (SEGEPLAN). (2022). Ranking de la Gestión Municipal 2020-2021. Disponible en línea: <https://ranking.segeplan.gob.gt/visor/>

Índice de Desarrollo Humano Municipal (IDH-M)

Si **Gualán** eliminara las brechas en los indicadores de desempeño listados en la gráfica anterior, **los cinco indicadores que tendrían mayor impacto en el IDH-M serían:** (a) autonomía financiera municipal, (b) ingresos propios por habitante, (c) educación diversificada, (d) educación básica y (e) servicio de recolección de basura.

Ranking de Gestión Municipal (RGM)

Si **Gualán** eliminara las brechas en los indicadores de desempeño listados en la gráfica anterior, **los cinco indicadores que tendrían mayor impacto en el RGM serían:** (a) uso del catastro, (b) organizaciones de mujeres en COMUDE, (c) ingresos IUSI en relación a ingresos propios, (d) gestión de riesgo en formulación de proyectos y (e) rendición de cuentas al COMUDE.

IDH-M estimado si brecha se elimina

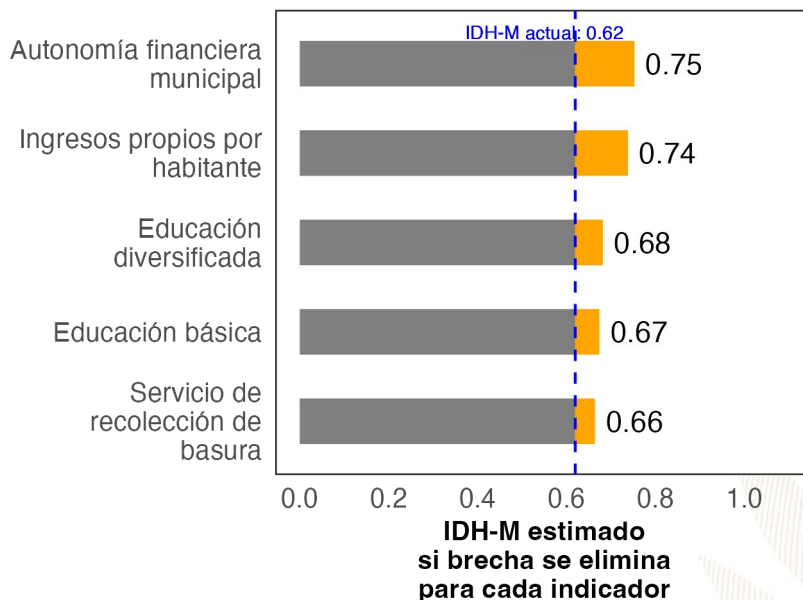

RGM estimado si brecha se elimina

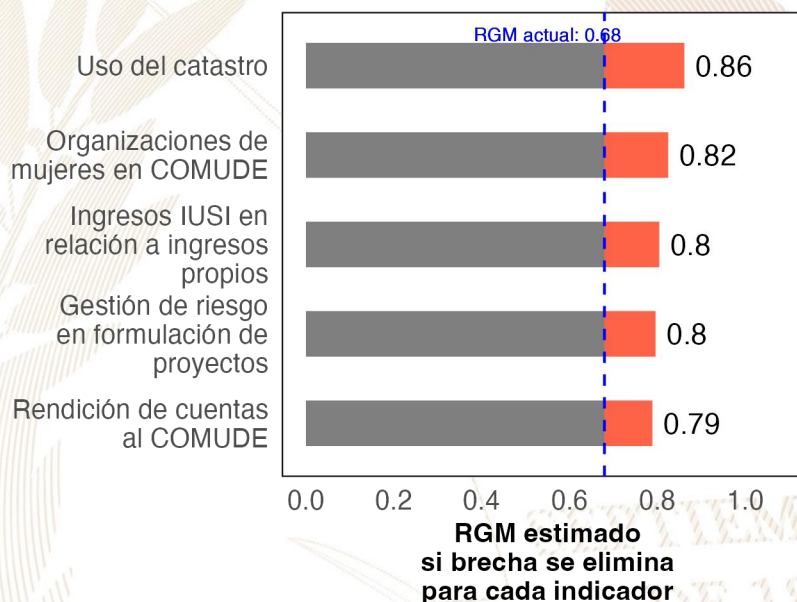

Referencias:

Para estimar el incremento en el desempeño se utilizó un modelo de regresión lineal tomando en cuenta la población, urbanización y etnicidad. Se considera que una brecha en un indicador de desarrollo ha sido eliminada si se reduce su valor actual a 0.
 Instituto Nacional de Estadística de Guatemala (INE). (2019). XII Censo Nacional de Población y VII de Vivienda. Disponible en línea: <https://www.censopoblacion.gt/>
 Programa de las Naciones Unidas para el Desarrollo (PNUD). (2022). Informe Nacional de Desarrollo Humano. Disponible en línea: <https://indhguatemala.org/visualizacion/>
 Secretaría de Planificación y Programación de la Presidencia (SEGEPLAN). (2022). Ranking de la Gestión Municipal 2020-2021. Disponible en línea: <https://ranking.segeplan.gob.gt/visor/>

Ranking Municipal

El Ranking de la Gestión Municipal (RGM) es un instrumento de asesoría creado para que los gobiernos locales, entidades de gobierno, cooperación internacional, academia y población en general cuenten con información precisa acerca de los avances y desafíos existentes en los principales temas de gestión municipal, a partir de la medición de 55 indicadores clasificados en 6 índices, que componen el índice de gestión municipal.

Departamento / Municipio	Resultados del Índice
Zacapa	
Gualán	
Índice de Participación Ciudadana	0.69
Índice de Información a la Ciudadanía	0.66
Índice de Gestión Administrativa	0.49
Índice de Servicios Públicos	0.38
Índice de Gestión Financiera	0.29
Índice de Gestión Estratégica	0.18





GOBIERNO *de*
GUATEMALA
DR. ALEJANDRO GIAMMATTEI

Un Presidente **MUNICIPALISTA**

10 GIRA PRESIDENCIAL

INFORME DE LOGROS

2020



2023

GOBIERNO CENTRAL A GOBIERNOS LOCALES

A nivel nacional

Año	No.	Producto público	Comunidad	Beneficiarios	Monto (Q)
2020	1	Becas de inglés para estudiantes y docentes	Todos	6,110	Q5,563,491.00
2021	2	Becas de inglés para estudiantes y docentes	Todos	2,887	Q. 762,320.00
2022	3	Becas de inglés para estudiantes y docentes	Todos	6,053	Q 30,807,720.00
2023	4	Becas de inglés para estudiantes y docentes	Todos	8,087	Q. 42, 676, 821.00

A nivel departamento de Zacapa

Año	No.	Producto público	Comunidad	Beneficiarios	Monto (Q)
2020	1	Programa de Becas de Inglés, para el fortalecimiento de las competencias lingüísticas	Todos	4	N/A
2021	2	Programa de Profesionalización de docentes PADEP	Xinka	4	Q34,720.00
2021	3	Programa de Becas de Inglés, para el fortalecimiento de las competencias lingüísticas	Todos	14	N/A
2022	4	Programa de Becas de Inglés, para el fortalecimiento de las competencias lingüísticas	Todos	115	N/A
2023	5	Programa de Becas de Inglés, para el fortalecimiento de las competencias lingüísticas	Todos	105	N/A

Gualán, Zacapa

Año	No.	Producto público	Comunidad	Beneficiarios	Monto (Q)
2020	1	Cuadernos De Trabajo Impresos Para Estudiantes Del Nivel Preprimario	Gualán	1,376	Q26,391.68
2020	2	Textos Impresos Para Estudiantes Del Nivel Primario	Gualán	1,376	Q81,347.74
2020	3	Establecimientos Del Nivel Preprimaria Atendidos Con Gratuidad	Gualán	1,344	Q29,987.12
2020	4	Establecimientos Del Nivel Primario Atendidos Con Gratuidad	Gualán	5,764	Q199,132.00
2020	5	Establecimientos Del Ciclo Básico Atendidos Con Gratuidad	Gualán	1,225	Q79,795.36
2020	6	Establecimientos Del Ciclo Diversificado Atendidos Con Gratuidad	Gualán	97	Q4,850.00
2020	7	Estudiantes Del Nivel Preprimaria Con Cobertura De Seguro Médico Escolar	Gualán	1,316	Q72,520.85
2020	8	Estudiantes Del Nivel Primaria Con Cobertura De Seguro Médico Escolar	Gualán	5,831	Q189,466.75
2020	9	Estudiantes Del Nivel Preprimario Beneficiados Con Útiles Escolares	Gualán	1,349	Q72,920.00
2020	10	Estudiantes Del Nivel Primario Beneficiados Con Útiles Escolares	Gualán	5,764	Q312,750.00
2020	11	Docentes Del Nivel Preprimario Beneficiados Con Valijas Didácticas	Gualán	72	Q15,840.00
2020	12	Docentes Del Nivel Primario Beneficiados Con Valijas Didácticas	Gualán	253	Q55,660.00
2020	13	Estudiantes del nivel preprimario atendidos con alimentación escolar	Gualán	1,316	Q1,057,880.00
2020	14	Estudiantes del nivel primario atendidos con alimentación escolar	Gualán	5,777	Q4,656,436.69
2020	15	Estudiantes del nivel preprimario del sector oficial atendidos en el sistema escolar (Monolingüe y bilingüe)	Gualán	1,363	Q6,356,950.06
2020	16	Estudiantes del nivel primario del sector oficial atendidos en el sistema escolar. (Monolingüe y Bilingüe)	Gualán	5,939	Q24,972,179.82
2020	17	Estudiantes del ciclo básico del sector oficial atendidos en el sistema escolar (Telesecundaria, nufed, oficial).	Gualán	1,278	Q1,545,606.13
2020	18	Estudiantes del ciclo diversificado del sector oficial atendidos en el sistema escolar. (Todas las ramas de enseñanzas)	Gualán	60	N/I
2020	19	Estudiantes del Programa Centros Municipales de Capacitación y Formación Humana (CEMUCAF) atendidos en áreas técnico-laborales	Gualán	113	N/A

Gualán, Zacapa

Año	No.	Producto público	Comunidad	Beneficiarios	Monto (Q)
2021	20	Cuadernos De Trabajo Impresos Para Estudiantes Del Nivel Preprimario	Gualán	1,278	Q21,883.19
2021	21	Textos Impresos Para Estudiantes Del Nivel Primario	Gualán	4,412	Q71,255.12
2021	22	Establecimientos Del Nivel Preprimaria Atendidos Con Gratuidad	Gualán	1,711	Q63,561.88
2021	23	Establecimientos Del Nivel Primario Atendidos Con Gratuidad	Gualán	6,112	Q314,028.77
2021	24	Establecimientos Del Ciclo Básico Atendidos Con Gratuidad	Gualán	1,163	Q136,996.33
2021	25	Establecimientos Del Ciclo Diversificado Atendidos Con Gratuidad	Gualán	56	Q5,750.00
2021	26	Estudiantes Del Nivel Preprimaria Con Cobertura De Seguro Médico Escolar	Gualán	1,746	Q103,989.64
2021	27	Estudiantes Del Nivel Primaria Con Cobertura De Seguro Médico Escolar	Gualán	6,217	Q245,280.08
2021	28	Estudiantes Del Nivel Preprimario Beneficiados Con Útiles Escolares	Gualán	1,316	Q71,020.00
2021	29	Estudiantes Del Nivel Primario Beneficiados Con Útiles Escolares	Gualán	5,775	Q315,576.32
2021	30	Docentes Del Nivel Preprimario Beneficiados Con Valijas Didácticas	Gualán	73	Q16,060.00
2021	31	Docentes Del Nivel Primario Beneficiados Con Valijas Didácticas	Gualán	259	Q57,858.60
2021	32	Estudiantes del nivel preprimario atendidos con alimentación escolar	Gualán	1,711	Q1,163,043.60
2021	33	Estudiantes del nivel primario atendidos con alimentación escolar	Gualán	6,144	Q4,418,014.80
2021	34	Estudiantes del nivel preprimario del sector oficial atendidos en el sistema escolar (Monolingüe y bilingüe)	Gualán	1,777	Q6,777,896.01
2021	35	Estudiantes del nivel primario del sector oficial atendidos en el sistema escolar. (Monolingüe y Bilingüe)	Gualán	6,202	Q26,179,612.57
2021	36	Estudiantes del ciclo básico del sector oficial atendidos en el sistema escolar (Telesecundaria, nufed, oficial).	Gualán	1,239	Q1,600,474.20
2021	37	Estudiantes del ciclo diversificado del sector oficial atendidos en el sistema escolar. (Todas las ramas de enseñanzas)	Gualán	56	N/I
2021	38	Estudiantes del Programa Centros Municipales de Capacitación y Formación Humana (CEMUCAF) atendidos en áreas técnico-laborales	Gualán	87	N/A
2021	39	Estudiantes del Programa Nacional de Educación Alternativa, PRONEA, atendidos	Gualán	2	N/A

Gualán, Zacapa

Año	No.	Producto público	Comunidad	Beneficiarios	Monto (Q)
2022	40	Cuadernos De Trabajo Impresos Para Estudiantes Del Nivel Preprimario	Gualán	1,581	Q26,165.55
2022	41	Textos Impresos Para Estudiantes Del Nivel Primario	Gualán	6,194	Q295,887.38
2022	42	Establecimientos Del Nivel Preprimaria Atendidos Con Gratuidad	Gualán	1,734	Q72,961.42
2022	43	Establecimientos Del Nivel Primario Atendidos Con Gratuidad	Gualán	6,144	Q332,111.53
2022	44	Establecimientos Del Ciclo Básico Atendidos Con Gratuidad	Gualán	1,163	Q132,809.48
2022	45	Establecimientos Del Ciclo Diversificado Atendidos Con Gratuidad	Gualán	56	Q5,100.00
2022	46	Estudiantes Del Nivel Preprimaria Con Cobertura De Seguro Médico Escolar	Gualán	2,037	Q141,031.67
2022	47	Estudiantes Del Nivel Primaria Con Cobertura De Seguro Médico Escolar	Gualán	6,314	Q284,404.88
2022	48	Estudiantes Del Nivel Preprimario Beneficiados Con Útiles Escolares	Gualán	1,734	Q93,785.00
2022	49	Estudiantes Del Nivel Primario Beneficiados Con Útiles Escolares	Gualán	6,116	Q331,870.00
2022	50	Estudiantes Del Ciclo Básico Beneficiados Con Útiles Escolares	Gualán	75	Q31,900.00
2022	51	Docentes Del Nivel Primario Beneficiados Con Valijas Didácticas	Gualán	269	Q111,100.00
2022	52	Estudiantes del nivel preprimario atendidos con alimentación escolar	Gualán	1,999	Q2,061,720.00
2022	53	Estudiantes del nivel primario atendidos con alimentación escolar	Gualán	6,227	Q6,699,480.00
2022	54	Estudiantes del nivel preprimario del sector oficial atendidos en el sistema escolar (Monolingüe y bilingüe)	Gualán	2,084	Q7,192,526.96
2022	55	Estudiantes del nivel primario del sector oficial atendidos en el sistema escolar. (Monolingüe y Bilingüe)	Gualán	6,524	Q26,970,375.77
2022	56	Estudiantes del ciclo básico del sector oficial atendidos en el sistema escolar (Telesecundaria, nufed, oficial).	Gualán	1,184	Q1,625,371.61
2022	57	Estudiantes del ciclo diversificado del sector oficial atendidos en el sistema escolar. (Todas las ramas de enseñanzas)	Gualán	47	N/I
2022	58	Estudiantes del Programa Centros Municipales de Capacitación y Formación Humana (CEMUCAF) atendidos en áreas técnico-laborales	Gualán	98	N/A
2022	59	Estudiantes del programa de modalidades flexibles atendidos	Gualán	66	N/A
2022	60	Estudiantes del Programa Nacional de Educación Alternativa, PRONEA, atendidos	Gualán	32	N/A

Gualán, Zacapa

Año	No.	Producto público	Comunidad	Beneficiarios	Monto (Q)
2023	61	Cuadernos De Trabajo Impresos Para Estudiantes Del Nivel Preprimario	Gualán	1,804	Q34,023.44
2023	62	Textos Impresos Para Estudiantes Del Nivel Primario	Gualán	3,659	Q36,165.56
2023	63	Establecimientos Del Nivel Preprimaria Atendidos Con Gratuidad	Gualán	1,559	Q74,885.49
2023	64	Establecimientos Del Nivel Primario Atendidos Con Gratuidad	Gualán	5,964	Q331,204.37
2023	65	Establecimientos Del Ciclo Básico Atendidos Con Gratuidad	Gualán	1,029	Q122,344.58
2023	66	Establecimientos Del Ciclo Diversificado Atendidos Con Gratuidad	Gualán	46	Q6,000.00
2023	67	Estudiantes Del Nivel Preprimaria Con Cobertura De Seguro Médico Escolar	Gualán	2,012	Q109,142.76
2023	68	Estudiantes Del Nivel Primaria Con Cobertura De Seguro Médico Escolar	Gualán	6,432	Q195,925.23
2023	69	Estudiantes Del ciclo básico Con Cobertura De Seguro Médico Escolar	Gualán	1,217	Q56,132.26
2023	70	Estudiantes Del ciclo diversificado Con Cobertura De Seguro Médico Escolar	Gualán	78	Q3,040.84
2023	71	Estudiantes Del Nivel Preprimario Beneficiados Con Útiles Escolares	Gualán	1,555	Q84,075.00
2023	72	Estudiantes Del Nivel Primario Beneficiados Con Útiles Escolares	Gualán	5,962	Q323,765.00
2023	73	Estudiantes Del Ciclo Básico Beneficiados Con Útiles Escolares	Gualán	836	Q83,600.00
2023	74	Estudiantes Del Ciclo Diversificado Beneficiados Con Útiles Escolares	Gualán	45	Q4,500.00
2023	75	Docentes Del Nivel Preprimario Beneficiados Con Valijas Didácticas	Gualán	73	Q32,120.00
2023	76	Docentes Del Nivel Primario Beneficiados Con Valijas Didácticas	Gualán	277	Q121,440.00
2023	77	Docentes Del Ciclo Básico Beneficiados Con Valijas Didácticas	Gualán	48	Q21,120.00
2023	78	Docentes Del Ciclo Diversificado Beneficiados Con Valijas Didácticas	Gualán	5	Q2,200.00
2023	79	Estudiantes del nivel preprimario atendidos con alimentación escolar	Gualán	1,958	Q1,777,770.00
2023	80	Estudiantes del nivel primario atendidos con alimentación escolar	Gualán	6,292	Q5,954,190.00
2023	81	Estudiantes del nivel medio atendidos con alimentación escolar	Gualán	1,246	Q759,260.00
2023	82	Estudiantes del nivel preprimario del sector oficial atendidos en el sistema escolar (Monolingüe y bilingüe)	Gualán	1,971	Q5,064,909.51
2023	83	Estudiantes del nivel primario del sector oficial atendidos en el sistema escolar. (Monolingüe y Bilingüe)	Gualán	6,363	Q18,884,258.23
2023	84	Estudiantes del ciclo básico del sector oficial atendidos en el sistema escolar (Telesecundaria, nufed, oficial).	Gualán	1,190	Q976,311.40
2023	85	Estudiantes del ciclo diversificado del sector oficial atendidos en el sistema escolar. (Todas las ramas de enseñanzas)	Gualán	75	N/I
2023	86	Estudiantes del Programa Centros Municipales de Capacitación y Formación Humana (CEMUCAF) atendidos en áreas técnico-laborales	Gualán	151	N/A
2023	87	Estudiantes del Programa Nacional de Educación Alternativa, PRONEA, atendidos	Gualán	42	N/A

Gualán, Zacapa

Año	No.	Producto público	Comunidad	Beneficiarios	Monto (Q)	
2020	1	BONO EDUCACIÓN	N/A	21	Q	28,500.00
2020	2	BONO NIÑAS Y ADOLESCENTES EN EDUCACIÓN	N/A	15	Q	22,500.00
2020	3	BONO SALUD	N/A	33	Q	46,500.00
2020	4	BONO SALUD DE 0 A 2 AÑOS	N/A	35	Q	63,300.00
2020	5	PROGRAMA SOCIAL PARA LA ATENCION A NIÑAS Y ADOLESCENTES EMBARAZADAS O MADRES VICTIMAS DE VIOLENCIA SEXUAL MENORES DE 14 AÑOS CUYOS CASOS HAYAN SIDO JUDICIALIZADOS	GUASINTEPEQUE ABAJO	1	Q	1,500.00
2020	6	PROGRAMA SOCIAL PARA LA ATENCION A NIÑAS Y ADOLESCENTES EMBARAZADAS O MADRES VICTIMAS DE VIOLENCIA SEXUAL MENORES DE 14 AÑOS CUYOS CASOS HAYAN SIDO JUDICIALIZADOS	NUEVA ESPERANZA	1	Q	7,500.00
2020	7	BECA EDUCACIÓN MEDIA	N/A	26	Q	63,500.00
2021	8	BONO EDUCACIÓN	N/A	47	Q	70,500.00
2021	9	BONO NIÑAS Y ADOLESCENTES EN EDUCACIÓN	N/A	25	Q	37,500.00
2021	10	BONO SALUD	N/A	76	Q	110,100.00
2021	11	BONO SALUD DE 0 A 2 AÑOS	N/A	5	Q	7,800.00
2021	12	PROGRAMA SOCIAL PARA LA ATENCION A NIÑAS Y ADOLESCENTES EMBARAZADAS O MADRES VICTIMAS DE VIOLENCIA SEXUAL MENORES DE 14 AÑOS CUYOS CASOS HAYAN SIDO JUDICIALIZADOS	NUEVA ESPERANZA	1	Q	9,000.00
2021	13	BECA EDUCACIÓN MEDIA	N/A	25	Q	56,500.00

Gualán, Zacapa

Año	No.	Producto público	Comunidad	Beneficiarios	Monto (Q)
2021	14	BECA EDUCACIÓN SUPERIOR	N/A	1	Q 1,500.00
2021	15	PROGRAMA SOCIAL "COMEDOR SOCIAL"	N/A	128,150	Q 2,777,445.00
2021	16	INTERVENCIÓN BECA SOCIAL ARTESANO	AZACUALPA	13	Q 15,600.00
2021	17	INTERVENCIÓN BECA SOCIAL ARTESANO	BARRETO	3	Q 3,600.00
2021	18	INTERVENCIÓN BECA SOCIAL ARTESANO	GUALAN	9	Q 10,000.00
2021	19	INTERVENCIÓN BECA SOCIAL ARTESANO	LA ESTACION	1	Q 1,200.00
2021	20	INTERVENCIÓN BECA SOCIAL ARTESANO	LAS CARRETAS	1	Q 1,200.00
2021	21	INTERVENCIÓN BECA SOCIAL ARTESANO	NUEVA ESPERANZA	20	Q 23,200.00
2021	22	INTERVENCIÓN BECA SOCIAL ARTESANO	PIEDRAS AZULES	1	Q 1,200.00
2022	23	BONO EDUCACIÓN	N/A	86	Q 245,400.00
2022	24	BONO SALUD	N/A	39	Q 114,600.00
2022	25	BONO SALUD DE 0 A 2 AÑOS	N/A	2	Q 6,000.00
2022	26	BECA EDUCACIÓN MEDIA	N/A	30	Q 70,500.00

Gualán, Zacapa

Año	No.	Producto público	Comunidad	Beneficiarios	Monto (Q)
2022	27	PROGRAMA SOCIAL "COMEDOR SOCIAL"	N/A	158,265	Q 3,521,564.50
2022	28	INTERVENCIÓN BECA SOCIAL ARTESANO	ACHIOTES ARRIBA	3	Q 3,600.00
2022	29	INTERVENCIÓN BECA SOCIAL ARTESANO	BIAFRA	10	Q 12,000.00
2022	30	INTERVENCIÓN BECA SOCIAL ARTESANO	EL ASTILLERO	5	Q 6,000.00
2022	31	INTERVENCIÓN BECA SOCIAL ARTESANO	EL TRIUNFO	5	Q 6,000.00
2022	32	INTERVENCIÓN BECA SOCIAL ARTESANO	EL ZAPOTE	7	Q 8,400.00
2022	33	INTERVENCIÓN BECA SOCIAL ARTESANO	HAWAI	5	Q 5,200.00
2022	34	INTERVENCIÓN BECA SOCIAL ARTESANO	LA PEDRERA	6	Q 7,200.00
2022	35	INTERVENCIÓN BECA SOCIAL ARTESANO	LA VAINILLA	8	Q 9,600.00
2022	36	INTERVENCIÓN BECA SOCIAL ARTESANO	LAS VERAPACES	7	Q 8,400.00
2022	37	INTERVENCIÓN BECA SOCIAL ARTESANO	PIEDRAS AZULES	5	Q 3,600.00
2023	38	BONO EDUCACIÓN	N/A	75	Q 132,600.00
2023	39	BONO SALUD	N/A	45	Q 75,000.00
2023	40	BONO SALUD DE 0 A 2 AÑOS	N/A	1	Q 1,800.00
2023	41	BECA EDUCACIÓN MEDIA	N/A	38	Q 73,000.00
2023	42	BECA EDUCACIÓN SUPERIOR	N/A	2	Q 3,600.00

Gualán, Zacapa

No.	Producto público	Comunidad	Beneficiarios	Monto (Q)
1	BONO FAMILIA	N/A	8,450	Q 18,884,997.75
2	TRANSFERENCIAS MONETARIAS A FAMILIAS DE NIÑOS Y NIÑAS CON DESNUTRICIÓN AGUDA, PREVIAMENTE IDENTIFICADOS EN EL MARCO DE LA VULNERABILIDAD NUTRICIONAL	N/A	3	Q 3,500.00

PROYECCIÓN 2024 PROGRAMA SOCIAL "BECA SOCIAL"			
No.	Producto público	Comunidad	Beneficiarios
1	BECA EDUCACIÓN MEDIA	N/A	30

Gualán, Zacapa

No.	Producto Público				
1	<p>Atención de consultas relacionadas al uso del Sistema de Contabilidad Integrada de Gobiernos Locales -SICOIN GL- y del Sistema Servicios GL, por los medios disponibles, sea vía telefónica, correo electrónico, mesa de ayuda y en Oficinas Regionales de Atención Municipal, que han sido realizadas por los empleados municipales con los siguientes perfiles:</p> <table border="1"><thead><tr><th data-bbox="141 625 1045 1188">SICOIN GL</th><th data-bbox="1045 625 1928 1188">Servicios GL</th></tr></thead><tbody><tr><td data-bbox="141 682 1045 1153"><ul style="list-style-type: none">- Director AFIM- Encargado de Contabilidad- Encargado de Presupuesto- Encargado de Tesorería- Encargado de Planes- Encargado de Contratos- Gestión de Ingresos- Gestión Presupuestaria- Gestión de Préstamos y donaciones- Alcalde- Asesor Municipal- Creación de Unidad Solicitante, entre otros</td><td data-bbox="1045 682 1928 1153"><ul style="list-style-type: none">- Administración Municipal- Gestor Documento de Cobro- Gestor Municipal- Nuevo Cajero General- Nuevo Cajero Receptor- Nuevo Gerente de Agua- Nuevo Gerente de Arbitrios- Nuevo Gestor de IUSI- Perfil Cajero General PMT- Perfil Gestión PMT- Registro Lecturas de Agua- Solicitud Cuenta Corriente Anual, entre otros.</td></tr></tbody></table>	SICOIN GL	Servicios GL	<ul style="list-style-type: none">- Director AFIM- Encargado de Contabilidad- Encargado de Presupuesto- Encargado de Tesorería- Encargado de Planes- Encargado de Contratos- Gestión de Ingresos- Gestión Presupuestaria- Gestión de Préstamos y donaciones- Alcalde- Asesor Municipal- Creación de Unidad Solicitante, entre otros	<ul style="list-style-type: none">- Administración Municipal- Gestor Documento de Cobro- Gestor Municipal- Nuevo Cajero General- Nuevo Cajero Receptor- Nuevo Gerente de Agua- Nuevo Gerente de Arbitrios- Nuevo Gestor de IUSI- Perfil Cajero General PMT- Perfil Gestión PMT- Registro Lecturas de Agua- Solicitud Cuenta Corriente Anual, entre otros.
SICOIN GL	Servicios GL				
<ul style="list-style-type: none">- Director AFIM- Encargado de Contabilidad- Encargado de Presupuesto- Encargado de Tesorería- Encargado de Planes- Encargado de Contratos- Gestión de Ingresos- Gestión Presupuestaria- Gestión de Préstamos y donaciones- Alcalde- Asesor Municipal- Creación de Unidad Solicitante, entre otros	<ul style="list-style-type: none">- Administración Municipal- Gestor Documento de Cobro- Gestor Municipal- Nuevo Cajero General- Nuevo Cajero Receptor- Nuevo Gerente de Agua- Nuevo Gerente de Arbitrios- Nuevo Gestor de IUSI- Perfil Cajero General PMT- Perfil Gestión PMT- Registro Lecturas de Agua- Solicitud Cuenta Corriente Anual, entre otros.				

Gualán, Zacapa

No.	Producto Público		
2	<p>Realización de eventos de capacitación de acuerdo a necesidades identificadas en la municipalidad con los temas indicados a continuación:</p> <table border="1" data-bbox="141 468 1924 992"> <tr> <td data-bbox="141 468 1045 992"> <ul style="list-style-type: none"> a) Cierre contable y apertura de ejercicio fiscal 2023 (Inicialización de Saldos) b) Generalidades presupuestarias c) Actualizaciones al MAFIM- 2a. Edición d) Revisión y Análisis de Reportes de Gestión y Ejecución Presupuestaria e) Módulo del IUSI en Servicios GL f) Módulo de Arbitrios en Servicios GL g) Planificación y Formulación Presupuestaria enfocado a GpR -SICOIN GL- h) Planificación (Facebook live) i) Planificación y Presupuesto por Resultados </td> <td data-bbox="1045 468 1924 992"> <ul style="list-style-type: none"> j) Módulo de Caja -Servicios GL- k) Uso del Sistema Soporte GL l) Reportes Financieros m) Préstamos, Donaciones y Convenios n) Módulo de Agua en Servicios GL o) Errores más comunes que se generan al elaborar un Presupuesto p) Módulo de Contratos q) Formulación Presupuestaria de Ingresos y egresos (Facebook live) r) Procesamiento Electrónico de Medios de Pago, entre otros. </td> </tr> </table>	<ul style="list-style-type: none"> a) Cierre contable y apertura de ejercicio fiscal 2023 (Inicialización de Saldos) b) Generalidades presupuestarias c) Actualizaciones al MAFIM- 2a. Edición d) Revisión y Análisis de Reportes de Gestión y Ejecución Presupuestaria e) Módulo del IUSI en Servicios GL f) Módulo de Arbitrios en Servicios GL g) Planificación y Formulación Presupuestaria enfocado a GpR -SICOIN GL- h) Planificación (Facebook live) i) Planificación y Presupuesto por Resultados 	<ul style="list-style-type: none"> j) Módulo de Caja -Servicios GL- k) Uso del Sistema Soporte GL l) Reportes Financieros m) Préstamos, Donaciones y Convenios n) Módulo de Agua en Servicios GL o) Errores más comunes que se generan al elaborar un Presupuesto p) Módulo de Contratos q) Formulación Presupuestaria de Ingresos y egresos (Facebook live) r) Procesamiento Electrónico de Medios de Pago, entre otros.
<ul style="list-style-type: none"> a) Cierre contable y apertura de ejercicio fiscal 2023 (Inicialización de Saldos) b) Generalidades presupuestarias c) Actualizaciones al MAFIM- 2a. Edición d) Revisión y Análisis de Reportes de Gestión y Ejecución Presupuestaria e) Módulo del IUSI en Servicios GL f) Módulo de Arbitrios en Servicios GL g) Planificación y Formulación Presupuestaria enfocado a GpR -SICOIN GL- h) Planificación (Facebook live) i) Planificación y Presupuesto por Resultados 	<ul style="list-style-type: none"> j) Módulo de Caja -Servicios GL- k) Uso del Sistema Soporte GL l) Reportes Financieros m) Préstamos, Donaciones y Convenios n) Módulo de Agua en Servicios GL o) Errores más comunes que se generan al elaborar un Presupuesto p) Módulo de Contratos q) Formulación Presupuestaria de Ingresos y egresos (Facebook live) r) Procesamiento Electrónico de Medios de Pago, entre otros. 		
3	<p>Capacitación en temas relacionados a las finanzas municipales, análisis e interpretación de indicadores financieros, según las siguientes metodologías:</p> <ul style="list-style-type: none"> a) Índice Consolidado Financiero Municipal -ICFM-. b) Ficha de seguimiento del -ICFM- e Informe -ICFM- año finalizado. c) Diagnóstico para el Fortalecimiento de las Finanzas Municipales. 		
4	<p>Elaboración y actualización de Guías de Usuario del Sistema de Contabilidad Integrada de Gobiernos Locales -SICOIN GL- y del Sistema Servicios GL las cuales se encuentran disponibles en el Portal de Gobiernos Locales en el siguiente enlace: https://portalgl.minfin.gob.gt seleccionando las opciones "Biblioteca Virtual", "Guías y Manuales", "Guías Sicoin gl", "Guías Servicios GL", entre otras.</p>		

Gualán, Zacapa

No.	Producto Público
5	<p>Manual de Administración Financiera Integrada Municipal -MAFIM- (Segunda Edición) el cual contiene la actualización de normas, procedimientos técnicos, administrativos y financieros que fortalecen los procesos de la gestión financiera municipal, favorece el control interno, la administración y el uso eficiente y eficaz de los recursos públicos, contribuyendo a la transparencia del gasto y la rendición de cuentas, éste se encuentra disponible en el Portal de Gobiernos Locales en el siguiente enlace: https://portalgl.minfin.gob.gt seleccionando las opciones "Biblioteca Virtual", "Guías y Manuales", "Manuales", "Manual de Administración Financiera Integrada Municipal (2a. Edición) 2022".</p>
6	<p>Tablero de Resultados del índice Consolidado Financiero Municipal -ICFM- el cual es un instrumento de análisis, monitoreo y evaluación que permite a través de indicadores financieros según la metodología, conocer las fortalezas y áreas de oportunidad de la gestión financiera municipal, útil para la toma de decisiones de las autoridades y funcionarios municipales, éste se encuentra disponible en el Portal de Gobiernos Locales en el siguiente enlace: https://portalgl.minfin.gob.gt seleccionando las opciones "Indicadores" y luego "ICFM".</p>
7	<p>Ficha de Seguimiento a la Gestión Financiera Municipal en la cual se pueden visualizar los resultados de la gestión financiera de los últimos dos años para realizar análisis comparativo y el seguimiento durante el ejercicio fiscal vigente de manera mensual, permitiendo a las autoridades y funcionarios municipales identificar fortalezas y oportunidades de mejora que orienten la labor para establecer estrategias de fortalecimiento financiero municipal; asimismo se pone a disposición el Informe ICFM año finalizado, el cual muestra el análisis general de los resultados de la gestión financiera del ejercicio fiscal finalizado. Ambos instrumentos se encuentran disponibles dentro del Sistema de Contabilidad Integrada de Gobiernos Locales -SICOINGL- en la siguiente ruta: "Ejecución", "Reportes Financieros", "Ficha de Seguimiento Municipal", "Informe ICFM año finalizado".</p>
8	<p>Tablero que muestra la ejecución presupuestaria de la municipalidad desde la perspectiva de los Objetivos de Desarrollo Sostenible -ODS-, Ejes del Plan Nacional de Desarrollo, Prioridades Nacionales, Metas Estratégicas de Desarrollo y Resultados Estratégicos, los cuales se pueden consultar desde el Portal de Gobiernos Locales en el siguiente enlace: https://portalgl.minfin.gob.gt seleccionando las opciones "Indicadores" y luego "Objetivos de Desarrollo Sostenible".</p>

Gualán, Zacapa

No.	Producto Público	
9	Implementación de las siguientes herramientas informáticas y metodologías:	
a) Sistema de Contabilidad Integrada de Gobiernos Locales -SICOIN GL-	X	Implementada
b) Sistema Servicios GL	X	Implementada
c) Aplicación (APP) Móvil para Toma de Lecturas de Agua		Por implementar
d) Generación de Boleto de Ornato Masivo		Por implementar
e) Metodología del Índice Consolidado Financiero Municipal -ICFM-		Por implementar
f) Metodología "Diagnóstico para el Fortalecimiento de las Finanzas Municipales"		Por implementar
g) Metodología "Gestión por Resultados"		Por implementar
h) Cobro de servicios municipales con tarjeta de crédito y débito		Por implementar
i) Cobro de servicios municipales a través de BANCAMUNI		Por implementar
j) Cuenta Única del Tesoro Municipal -CUT-	X	Implementada

Gualán, Zacapa

Año	No.	Producto público	Beneficiarios	Monto (Q)
2020	1	Programa del Aporte Económico del Adulto Mayor (Activos)	712	Q3,201,600.00
2020	2	Programa del Aporte Económico del Adulto Mayor (Nuevos Beneficiarios)	71	N/A
2021	3	Programa del Aporte Económico del Adulto Mayor (Activos)	722	Q3,113,200.00
2021	4	Programa del Aporte Económico del Adulto Mayor (Nuevos Beneficiarios)	55	N/A
2022	5	Programa del Aporte Económico del Adulto Mayor (Activos)	949	Q4,923,000.00
2022	6	Programa del Aporte Económico del Adulto Mayor (Nuevos Beneficiarios)	294	N/A
2023	7	Programa del Aporte Económico del Adulto Mayor (Activos)	1,310	Q4,068,000.00
2023	8	Programa del Aporte Económico del Adulto Mayor (Nuevos Beneficiarios)	427	N/A

No.	Producto público	Comunidad	Aportes / Beneficiarios	Monto (Q)
1	Programa del Aporte Económico del Adulto Mayor	Gualán	33.921	Q15,305,800.00
2	Ventanilla Única Municipal	Gualán	434	N/A
3	Escuelas Taller	Gualán	30	Q486,000.00

Gualán, Zacapa

No.	Producto público	Comunidad	Beneficiarios	Monto (Q)
1	Identificación de Hogares Sin Energía	Aldea El Almendro	124	Q4,380.00
2	Identificación de Hogares Sin Energía	Aldea El Mirador	103	
3	Identificación de Hogares Sin Energía	Aldea La Bolsa	153	
4	Identificación de Hogares Sin Energía	Aldea Las Nubes	145	
5	Identificación de Hogares Sin Energía	Aldea Piedras Negras	186	
6	Identificación de Hogares Sin Energía	Aldea Plan Grande	165	
7	Identificación de Hogares Sin Energía	Aldea Quebrada Larga	83	
8	Identificación de Hogares Sin Energía	Aldea Romelia	413	
9	Identificación de Hogares Sin Energía	Aldea San José Tabancas	83	
10	Identificación de Hogares Sin Energía	Aldea Tajapá	62	
11	Identificación de Hogares Sin Energía	Caserío El Ceresal	91	
		Total	1,607	Q4,380.00

15 DE
SEPTIEMBRE
DE 1821

Gualán, Zacapa

No.	Producto público	Comunidad	Beneficiarios	Monto (Q)
1	Informe de Evaluación Socioeconómica	Aldea Cerezal	91	Q1,316.00
2	Informe de Evaluación Socioeconómica	Aldea El Almendro	62	Q1,316.00
3	Informe de Evaluación Socioeconómica	Aldea El Mirador	74	Q1,16.00
4	Informe de Evaluación Socioeconómica	Aldea El Silencio	83	Q1,316.00
5	Informe de Evaluación Socioeconómica	Aldea Germania	235	Q1,316.00
6	Informe de Evaluación Socioeconómica	Aldea La Bolsa	145	Q1,316.00
7	Informe de Evaluación Socioeconómica	Aldea Las Nubes	161	Q1,316.00
8	Informe de Evaluación Socioeconómica	Aldea Piedras Negras	207	Q1,316.00
9	Informe de Evaluación Socioeconómica	Aldea Plan Grande	91	Q1,316.00
10	Informe de Evaluación Socioeconómica	Aldea Quebrada Larga	74	Q1,316.00
11	Informe de Evaluación Socioeconómica	Aldea Romelia	578	Q1,316.00
12	Informe de Evaluación Socioeconómica	Aldea San José Tabancas	103	Q1,316.00
13	Informe de Evaluación Socioeconómica	Aldea Tajapá	62	Q1,316.00
14	Informe de Evaluación Socioeconómica	Caserío Cocalitos	45	Q1,316.00
15	Informe de Evaluación Socioeconómica	Caserío El Naranjal	41	Q1,316.00
16	Informe de Evaluación Socioeconómica	Finca Cumbre Alta	29	Q1,316.00
17	Informe de Evaluación Socioeconómica	Finca El Pacayal Las Flores	145	Q1,316.00
18	Informe de Evaluación Socioeconómica	Finca Mecatales	103	Q1,316.00
		Total	2,329	Q23,688.00

Gualán, Zacapa

No.	Producto público	Comunidad	Beneficiarios	Monto (Q)*
19	<p>Plan Centinela verificación de calidad y cantidad en estaciones de servicio, plantas y depósitos de almacenamiento y expendios de GLP en cilindros</p> <p>15 Supervisiones técnicas de calidad y cantidad en estaciones de servicio, plantas y depósitos de almacenamiento y expendios de GLP en cilindros por personal Delegado de la DGH, durante el período 2020-agosto 2023</p>	Gualán	toda la población	Q24,852.15

Gualán, Zacapa

No.	Producto público	Comunidad	Beneficiarios	Monto (Q)
1	B-054-2020 BACHEO DE LA RED VIAL PAVIMENTADA	GUALÁN	301,960	Q 7,314,000.00
2	ETA-001-2020 PROYECTO DE EMERGENCIA	Gualán	45,663	Q 12,795,501.30
3	ETA-002-2020 PROYECTO DE EMERGENCIA	Gualán	45,663	Q 9,567,680.00
4	ETA-007-2020 PROYECTO DE EMERGENCIA	Gualán	45,663	Q 12,065,418.70
5	L-123-2020 LIMPIEZA DEL DERECHO DE VÍA	Gualán, MULTIMUNICIPAL ZACAPA, Río Hondo.	177,062	Q 975,810.08
6	L-124-2020 LIMPIEZA DEL DERECHO DE VÍA	Gualán, La Unión.	124,898	Q 1,062,070.80
7	T-050-2020 -MANTENIMIENTO RUTINARIO TERRACERÍA	Gualán, La Unión, MULTIMUNICIPAL ZACAPA, Zacapa	185,322	Q 8,185,716.00
8	EM-030-2021, BIFURCACION RD-ZAC-03 - ALDEA SHIN SHIN - EL CACAO (INSTALACION PUENTE BAILEY SHIN SHIN)	GUALÁN	45,663	Q 9,789,405.00
9	EM-041-2021, RIO HONDO - BIFURCACION RD-ZAC-05, DESVÍO GUALAN PUENTE SANTIAGO PUENTE BAILEY	GUALÁN	45,663	Q 11,527,357.90
10	B-078-2022 - BACHEO DE LA RED VIAL PAVIMENTADA	Gualán, La Unión, MULTIMUNICIPAL ZACAPA, Río Hondo.	280,526	Q 6,742,000.00
11	L-182-2022 - LIMPIEZA DEL DERECHO DE VÍA	Gualán, La Unión	124,898	Q 926,394.80
12	T-052-2022-MANTENIMIENTO RUTINARIO TERRACERÍA	Gualán, La Unión, MULTIMUNICIPAL ZACAPA, Zacapa	200,083	Q 5,899,110.00
13	Pe-005-2022 MANTENIMIENTO PERIÓDICO DE LA RED VIAL SEGÚN DECRETO 21-2022	Gualán, MULTIMUNICIPAL SUCHITEPÉQUEZ	45,663	Q 48,795,847.00
14	REPOSICION CARRETERA RUTA CA-09 NORTE TRAMO BIFURCACION CA-10 RÍO HONDO - BIFURCACION RD-ZAC-05 DESVÍO GUALÁN ZACAPA	RÍO HONDO, GUALÁN	69,054	Q 35,944,817.40
15	REPOSICION CARRETERA TRAMO BIFURCACION RD ZAC 05 DESVÍO GUALAN CA 9 NORTE JUAN DE PAZ ZACAPA	GUALÁN	46,834	N/I

Gualán, Zacapa

No.	Producto público	Comunidad	Beneficiarios	Monto (Q)
16	REPOSICION CARRETERA RUTA CA-09 NORTE TRAMO BIFURCACION RD-ZAC-05 DESVÍO GUALAN - JUAN DE PAZ ZACAPA	GUALÁN	46,834	Q 16,310,984.78
17	REPOSICION CARRETERA RUTA CA-09 NORTE TRAMO BIFURCACION RD-ZAC-05 DESVÍO GUALAN - JUAN DE PAZ ZACAPA	GUALÁN	50,070	Q 449,608.77
18	CONSTRUCCION PUENTE VEHICULAR SANTIAGO RUTA CA 9 NORTE KM 154 00 GUALÁN ZACAPA	GUALÁN	46,834	N/I
19	REPOSICION PUENTE VEHICULAR SHIN SHIN RUTA RD ZAC 03 KM 185 7 GUALÁN ZACAPA	GUALÁN	10,106	N/I
20	CONSTRUCCION PUENTE VEHICULAR RUTA CA 09 NORTE 15 BIFURCACION CA 10 RÍO HONDO BIFURCACION RD ZAC 05 DESVÍO GUALÁN ZACAPA	GUALÁN	94,137	Q 7,538,622.86
21	REMOZAMIENTO EORM, ALDEA LAS BALAS, GUALÁN, ZACAPA	GUALÁN	53	Q 215,693.43
22	REMOZAMIENTO ESCUELA OFICIAL RURAL MIXTA, ALDEA BELLA VISTA, GUALÁN, ZACAPA	GUALÁN	66	Q 744,113.36
23	COCINA , EORM ALDEA AZACUALPA, GUALÁN, ZACAPA	GUALÁN	48	Q 99,350.00
24	COCINA , EORM ALDEA PIEDRA DE CAL, GUALÁN, ZACAPA	GUALÁN	25	Q 99,350.00
25	COCINA , EORM COLONIA VALLE DEL MOTAGUA, GUALÁN, ZACAPA	GUALÁN	242	Q 99,350.00
26	COCINA , EORM ALDEA LAS VERAPACES, GUALÁN, ZACAPA	GUALÁN	60	Q 99,350.00
27	COCINA , EORM ALDEA JUAN PONCE, GUALÁN, ZACAPA	GUALÁN	115	Q 99,350.00
28	COCINA , EORM ALDEA PIEDRAS AZULES, GUALÁN, ZACAPA	GUALÁN	166	Q 99,350.00
29	Familias Beneficiadas Con Subsidio Para La Vivienda	GUALÁN	31	Q 1,085,000.00
30	CONSTRUCCION PUENTE VEHICULAR RUTA CA 09 NORTE 15 BIFURCACION CA 10 RÍO HONDO BIFURCACION RD ZAC 05 DESVÍO GUALÁN ZACAPA	RIO HONDO, GUALAN	74,580	16,380,000.00
31	MEJORAMIENTO CARRETERA RD-ZAC-03 TRAMO ALDEA SAN PABLO ZACAPA - GUALÁN ZACAPA	ZACAPA, GUALÁN	118,395	N/I
32	CONSTRUCCIÓN ESCUELA DE LA REFORMA (EDR) ALDEA PIEDRAS AZULES, GUALÁN, ZACAPA.	GUALAN	1,920	Q 87,107,161.13

Gualán, Zacapa

Año	No.	Producto público	Comunidad	Beneficiarios	Monto (Q)
2020	1	Reforestación	Gualán	75	N/I
2020	2	Instrumentos ambientales públicos	Gualán	N/I	Q8,677,282.00
2020	3	Capacitaciones	San Miguel	94	N/I
2021	4	Capacitaciones	Gualán	275	Q4,078.20
2021	5	Instrumentos ambientales privados	Gualán	6	N/I
2021	6	Instrumentos ambientales públicos	Gualán	N/I	Q8,769,873.00
2022	7	Capacitaciones	Gualán	45	Q1,747.80
2022	8	Instrumentos ambientales privados	Gualán	15	N/I
2022	9	Instrumentos ambientales públicos	Gualán	N/I	Q9,436,233.00

Gualán, Zacapa

Año	No.	Producto público	Comunidad	Beneficiarios	Monto (Q)
2023	10	Guardianes	Mayuelas	45	Q1,165.20
2023	11	Capacitaciones	Gualán	135	Q2,913.00
2023	12	Reforestación	El Lobo	53	Q2,950.40
2023	13	Instrumentos ambientales privados	Gualán	6	N/I
2023	14	Instrumentos ambientales públicos	Gualán	N/I	Q8,765,432.00
2023	15	Capacitaciones	San Miguel	35	Q1,165.20

Gualán, Zacapa

Año	No.	Producto público	Comunidad	Beneficiarios	Monto (Q)
2020	1	Asistencia y dotación de alimentos		1,758	Q 572,229.00
	2	Regulación del patrimonio productivo agropecuario		908	Q 41,609.76
2021	1	Asistencia y dotación de alimentos		1,404	Q 582,294.96
	2	Regulación del patrimonio productivo agropecuario		669	Q 48,846.75
	3	Seguro agropecuario / agrícola catastrófico		17	Q 9,219.17
	4	Proyectos de sistemas de riego y centro de acopio		270	Q 2,874,783.00
2022	1	Asistencia y dotación de alimentos		4,473	Q 1,722,105.00
	2	Entrega de estipendios para el establecimiento de huertos familiares, para reactivación de unidades productivas; y para conservación de suelos y agua		881	Q 881,000.00
	3	Regulación del patrimonio productivo agropecuario		702	Q 85,858.43
	4	Seguro agropecuario / agrícola catastrófico		538	Q 290,674.94
	5	Proyectos de sistemas de riego y centro de acopio		270	Q 1,868,264.95
2023	1	Asistencia y dotación de alimentos		7,185	Q 1,616,625.00
	2	Entrega de estipendios para el establecimiento de huertos familiares, para reactivación de unidades productivas; y para conservación de suelos y agua		331	Q 331,000.00
	3	Productores (as) beneficiados con asistencia financiera para implementar sus sistemas productivos		25	Q 3,699,050.00
	4	Regulación del patrimonio productivo agropecuario		740	Q 84,920.49
	5	Seguro agropecuario / agrícola catastrófico		1,065	Q 564,288.53

Gualán, Zacapa

Dirección General del Deporte y la Recreación

Año	No.	Producto público	Comunidad	Beneficiarios	Monto (Q)
2020	1	000-025 Mujeres beneficiadas con acceso a actividades físicas, recreativas y de sensibilización para la prevención de la violencia	Gualán	175	N/A
2021	2	000-024 Personas beneficiadas con actividades deportivas no escolares, no federadas y de recreación	Gualán	60	N/A
2021	3	000-025 Mujeres beneficiadas con acceso a actividades físicas, recreativas y de sensibilización para la prevención de la violencia	Gualán	250	N/A
2021	4	000-030 Festivales deportivos, recreativos y otros eventos de carácter especial, realizados para promover el acceso a la actividad física y la recreación	Gualán	N/I	N/A
2022	5	000-025 Mujeres beneficiadas con acceso a actividades físicas, recreativas y de sensibilización para la prevención de la violencia	Gualán	107	N/A
2022	6	000-030 Festivales deportivos, recreativos y otros eventos de carácter especial, realizados para promover el acceso a la actividad física y la recreación	Gualán	N/I	N/A
2023	7	11-006 Personas que reciben implementos para actividades físicas, deportivas y de recreación física en su tiempo libre	Gualán	811	N/A

Dirección General de las Artes

Año	No.	Producto público	Comunidad	Beneficiarios	Monto (Q)
2021	1	Artistas apoyados en la Iniciativa Apoyarte 2021	Gualán	1	Q3,000.00

Gualán, Zacapa

Logros 2020 - 2023

No.	Producto público	Comunidad	Beneficiarios	Monto (Q)
1	AVALES PARA LA CONSTRUCCIÓN DE DOS PLANTAS DE TRATAMIENTO DE AGUAS SERVIDAS. -AVAL-	GUALÁN	54,583	N/I
2	CONTRATACIÓN DEL DIRECTOR DEL CENTRO DE SALUD -RRHH-	GUALÁN	54,583	N/I

Gualán, Zacapa

No.	Producto público	Comunidad	Beneficiarios	Monto (Q)
1	Patrullajes policiales a pie	Gualán	50,421 personas	Q276,311.10
2	Patrullajes policiales en vehículos	Gualán	50,421 personas	Q112,079.62
3	Patrullajes policiales en motocicletas	Gualán	50,421 personas	Q41,927.21
4	Patrullajes policiales en bicicletas	Gualán	50,421 personas	Q1,526.27
5	Atención a personas agredidas	Gualán	50,421 personas	Q310,291.65
6	Patrullajes policiales	Gualán	50,421 personas	Q369,018.26
7	Operativos policiales	Gualán	50,421 personas	Q364,563.13
8	Patrullajes policiales en mercados	Gualán	50,421 personas	Q51,195.29
9	Patrullajes policiales en protección a la naturaleza	Gualán	50,421 personas	Q50,903.21
10	Operativos policiales en protección a la naturaleza	Gualán	50,421 personas	Q7,716.00
11	Seguridad a personalidades, edificios y entidades	Gualán	50,421 personas	Q69,432.10

Gualán, Zacapa

No.	Producto público	Comunidad	Beneficiarios	Monto (Q)
12	Servicios policiales para mantener y resguardar el orden público	Gualán	50,421 personas	Q72,653.35
13	Patrullajes policiales para brindar seguridad a personas migrantes y sus familias	Gualán	50,421 personas	Q109,708.56
14	Operativos policiales especializados para el control de homicidios	Gualán	50,421 personas	Q363,423.70
15	Patrullajes policiales motorizados en áreas focalizadas para la reducción de homicidios	Gualán	50,421 personas	Q173,555.10
16	Atención a mujeres víctimas de violencia con asesoría y acompañamiento policial	Gualán	50,421 personas	Q213.45
17	Asesoría y acompañamiento policial a mujeres víctimas de violencia	Gualán	50,421 personas	Q28,644.34
18	Operativos policiales para el control del expendio y consumo de bebidas alcohólicas, fermentadas o destiladas	Gualán	50,421 personas	Q5,783.36
19	Puestos policiales fijos para la prevención de extorsiones	Gualán	50,421 personas	Q270.72
20	Atención de denuncias recibidas por extorsión	Gualán	50,421 personas	Q286.13

Gualán, Zacapa

No.	Producto público	Comunidad	Beneficiarios	Monto (Q)
1	Operaciones Terrestres	Gualán	275,913*	Q137,355,252.41*
2	Acciones de Prevención, contención y respuesta ante Covid-19	Gualán	65,925*	Q38,946,928.41*
3	Operaciones Terrestres	Gualán	275,913*	Q 55,367,520.00*
4	Acciones de Prevención, contención y respuesta ante Covid-19	Gualán	65,925*	Q 6,509,033.08*
5	Mejoramiento red vial terciaria	Gualán	50,070	Q1,660,492.28
6	Instalación de Puentes	Gualán	49,709	Q43,172,801.40
7	Instalación de Puentes	Gualán	50,070	Q31,134,827.67
8	Cordones Sanitarios	Gualán	47,500	Q130,760.00
9	Reconstrucción de viviendas afectadas por los ciclones tropicales ETA e IOTA	Gualán	47,500	Q137,500.00
10	Apoyo a reforestación	Gualán	50,421	Q150,000.00
11	Operación de Protección ambiental	Gualán	50,421	Q14,010.00
12	Instalación de Puentes	Gualán	49,709	Q 43,172,801.40

*Los datos corresponden a nivel Departamental

Gualán, Zacapa

No.	Producto público	Comunidad	Beneficiarios	Monto (Q)
13	Instalación de Puentes	Gualán	50,070	Q 31,134,827.67
14	Apoyo a reforestación	Gualán	17,430	Q 150,000.00
15	Actividades de Protección ambiental	Gualán	85,035	Q 13,500.00
16	Mejoramiento red vial terciaria	Gualán	50,070	Q1,660,492.28

Gualán, Zacapa

No.	Producto público	Comunidad	Beneficiarios	Monto (Q)
1	Conformación y asistencia técnica a COCOSAN en el Municipio de Gualán	La Bolsa, Guapinol, Nueva Esperanza y El Triunfo	60	N/A
2	Conformación y apoyo técnico en funcionamiento de CUMUSAN del Municipio de Gualán	Gualán	10	N/A
3	Apoyo técnico en gestión de asistencia Alimentaria en el Municipio de Gualán	81 comunidades del del Municipio de Gualán	7,890	N/A
4	Gestión de alimentos para familias con riesgo a Inseguridad Alimentaria y Nutricional del departamento de Zacapa	Zacapa, Estanzuela, Río Hondo, Gualán, La Unión, Cabañas, San Diego, Huité, Usumatlán, Reclutan	28,791 *	N/A
5	Gestión de asistencia alimentaria para familias de niños con diagnóstico de desnutrición aguda del departamento de Zacapa.	Zacapa, Estanzuela, Río Hondo, Gualán, La Unión, Cabañas, San Diego, Huité, Usumatlán, Teculután, San Jorge	91 *	N/A

*La cantidad de beneficiarios corresponde a nivel departamental

Gualán, Zacapa

Inversiones de Consejos de Desarrollo Departamental

Ejercicio fiscal 2020

No.	SNIP	Producto público	Comunidad	Beneficiarios	Monto (Q)
1	224034	ESCUELA PRIMARIA	CABECERA MUNICIPAL	12,316	Q1,507,300.00
2	224035	ESCUELA PRIMARIA	BARRIO LAS FLORES	12,316	Q980,400.00
3	224032	ESCUELA PRIMARIA	ALDEA GUASINTEPEQUE ABAJO	754	Q750,000.00
4	224036	AGUA POTABLE	ALDEA LAS NUBES	483	Q506,150.00
5	243286	DRENAJES	ALDEA EL LOBO	1,380	Q1,550,000.00
6	243312	DRENAJES	ALDEA MAYUELAS	4,870	Q1,550,000.00
7	243323	ESCUELA PRIMARIA	ALDEA EL TRIUNFO	720	Q798,925.00
8	243330	ESCUELA PRIMARIA	ALDEA VALLE DEL MOTAGUA	1,067	Q898,000.00
			TOTAL	33,906	Q8,540,775.00

Gualán, Zacapa

Ejercicio fiscal 2021

No.	SNIP	Producto público	Comunidad	Beneficiarios	Monto (Q)
1	226483	AGUA POTABLE	ALDE EL ZAPOTE	N/I	Q 756,481.00
2	243286	DRENAJES	ALDEA EL LOBO	1,380	Q 155,000.00
3	243312	DRENAJES	ALDEA MAYUELAS	4,870	Q 1,240,000.00
4	277187	MEJORAMIENTO CALLE	ALDEA MAYUELAS	754	Q 398,500.00
5	277188	MEJORAMIENTO CALLE	ALDEA EL ARENAL	908	Q 898,200.00
6	264928	CAMINO RURAL	ALDEA EL CACAO	483	Q 896,500.00
7	277192	MEJORAMIENTO CALLE	ALDEA SHINSHIN	2,320	Q 499,500.00
8	264930	CAMINO RURAL	ALDEA LA CUCHILLA	415	Q 898,300.00
9	259140	CENTRO DE SALUD	CABECERA MUNICIPAL	720	Q 1,495,294.00
10	259144	ESCUELA PRIMARIA	ALDEA LOS LIMONES	1,167	Q 1,303,000.00
			TOTAL	13,017.00	Q8,540,775.00

Gualán, Zacapa

Ejercicio fiscal 2022

No.	SNIP	Producto público	Comunidad	Beneficiarios	Monto (Q)
1	259140	CENTRO DE SALUD	CABECERA MUNICIPAL	67,186	Q297,713.04
2	259142	DRENAJES	ALDEA LOS LIMONES	22,396	Q1,650,000.00
3	259137	CENTRO DE SALUD	ALDEA DOÑA MARIA	877	Q897,500.00
4	278891	AGUA POTABLE	ALDEA LOS LIMONES	1,900	Q1,100,000.00
5	278892	DRENAJES	ALDEA PIEDRAS AZULES	1,300	Q1,650,000.00
6	278893	MEJORAMIENTO CALLE	ALDEA LLANO LARGO	260	Q820,000.00
7	278894	MEJORAMIENTO CALLE	ALDEA ENCINITOS	400	Q450,000.00
8	280967	MEJORAMIENTO CALLE	ALDEA VALLE DEL MOTAGUA	3,351	Q885,000.00
9	280969	MEJORAMIENTO CALLE	ALDEA CUCHILLA TENDIDA	750	Q606,648.00
10	293636	MEJORAMIENTO CALLE	ALDEA EL GUAPINOL	1,159	Q613,298.00
11	295356	AGUA POTABLE	ALDEA LOS LIMONES	2,900	Q1,054,786.96
			TOTAL	102,479	Q10,024,946.00

Gualán, Zacapa

Ejercicio fiscal 2023

No.	SNIP	Producto público	Comunidad	Beneficiarios	Monto (Q)
1	259142	DRENAJES	ALDEA LOS LIMONES SECTOR LAS CASITAS	22,396	Q157,575.00
2	259137	PUESTO DE SALUD	ALDEA DOÑA MARIA	877	Q148,087.50
3	278891	AGUA POTABLE	ALDEA LOS LIMONES SECTOR LAS CASITAS	1,900	Q110,550.00
4	295356	AGUA POTABLE	ALDEA LOS LIMONES SECTOR LA VEGONA	2,900	Q52,739.35
5	298344	MEJORAMIENTO CALLE	ALDEA SANTA TERESA IGUANA	776	Q1,150,000.00
6	300040	MEJORAMIENTO CALLE	ALDEA EL LOBO SECTOR LOS MOJANES	1,775	Q800,000.00
7	300056	MEJORAMIENTO CALLE	ALDEA LA LAGUNA SECTOR CENTRO	383	Q500,000.00
8	300043	MEJORAMIENTO CALLE	ALDEA JUAN PONCE,	1,235	Q700,000.00
9	298346	MEJORAMIENTO CALLE	ALDEA LOS LIMONES	462	N/A

Gualán, Zacapa

Ejercicio fiscal 2023

No.	SNIP	Producto público	Comunidad	Beneficiarios	Monto (Q)
10	298320	AGUA POTABLE	ALDEA BELLA VISTA	409	Q1,881,048.15
11	298343	PUESTO DE SALUD	ALDEA EL CHILE	500	Q450,000.00
12	298334	ESCUELA PRIMARIA	ALDEA VALLE DEL MOTAGUA	1,369	Q450,000.00
13	298337	ESCUELA PRIMARIA	ALDEA PIEDRAS AZULES	4,189	Q450,000.00
14	298322	ESCUELA PRIMARIA	ALDEA MAYUELAS	145	Q741,417.00
15	298325	ESCUELA PRIMARIA	ALDEA LAS NUBES	279	Q750,000.00
16	298332	ESCUELA PRIMARIA	ALDEA PLAN GRANDE	394	Q750,000.00
17	298333	ESCUELA PRIMARIA	ALDEA EL ZARZAL	11,817	Q450,000.00
18	298321	INSTITUTO BASICO	N/I	N/I	Q2,000,000.00
			TOTAL	51,806	Q11,541,417.00

Gualán, Zacapa

Ejercicio fiscal 2024

No.	SNIP	Producto público	Comunidad	Beneficiarios	Monto (Q)
1	315375	AGUA POTABLE	ALDEA SANTIAGO, VERAPACES Y TEMPISQUE	300	Q1,75,000.00
2	315833	AGUA POTABLE	ALDEA CHAGUITON	400	Q2,300,000.00
3	315887	ALCANTARILLADO SANITARIO	ALDEA VALLE DEL MOTAGUA	500	Q1,498,500.00
4	315890	ESCUELA PRIMARIA	ALDEA LAS CARRETAS	200	Q750,000.00
5	315891	ESCUELA PRIMARIA	ALDEA EL TEMPISQUE	200	Q450,000.00
6	315892	ESCUELA PRIMARIA	ALDEA EL FILO	300	Q1,500,000.00
7	315894	PUESTO DE SALUD	ALDEA LOS LIMONES SECTOR LA VEGONA	3,500	Q1,098,500.00
8	315897	CAMINO RURAL	ALDEA NUEVA ESPERANZA	800	Q750,000.00
9	315898	CAMINO RURAL	ALDEA BETHEL	800	Q750,000.00
10	315900	CAMINO RURAL	ALDEA JUAN PONCE	800	Q700,000.00
11	315901	CAMINO RURAL	ALDEA BELLA VISTA	800	Q700,000.00
12	315902	MEJORAMIENTO DE CALLE	ALDEA LOS LIMONES SECTOR CENTRO	1,500	Q1,086,764.00
			TOTAL	10,100	Q13,333,764.00

Gualán, Zacapa

PENDIENTES 2024

No.	Producto público	Comunidad	Beneficiarios	Monto (Q)
1	CONSTRUCCIÓN REDES Y LÍNEAS ELÉCTRICAS DE DISTRIBUCIÓN, ALDEA PIEDRAS NEGRAS, MUNICIPIO DE GUALAN, DEPARTAMENTO DE ZACAPA	ALDEA PIEDRAS NEGRAS	42	Q 1,113,473.08
2	CONSTRUCCIÓN REDES Y LÍNEAS ELÉCTRICAS DE DISTRIBUCIÓN, ALDEA TAJAPÁ, MUNICIPIO DE GUALÁN, DEPARTAMENTO DE ZACAPA	ALDEA TAJAPÁ	15	Q 527,903.00
3	CONSTRUCCIÓN REDES Y LÍNEAS ELÉCTRICAS DE DISTRIBUCIÓN, ALDEA LAS NUBES, MUNICIPIO DE GUALÁN, DEPARTAMENTO DE ZACAPA	ALDEA LAS NUBES	39	Q 1,175,676.00
4	CONSTRUCCIÓN REDES Y LÍNEAS ELÉCTRICAS DE DISTRIBUCIÓN, ALDEA LA BOLSA, MUNICIPIO DE GUALÁN, DEPARTAMENTO DE ZACAPA	ALDEA LA BOLSA	56	Q 1,036,265.00
5	CONSTRUCCIÓN REDES Y LÍNEAS ELÉCTRICAS DE DISTRIBUCIÓN, ALDEA EL SILENCIO, MUNICIPIO DE GUALÁN, DEPARTAMENTO DE ZACAPA	ALDEA EL SILENCIO	13	Q 348,170.00
6	CONSTRUCCIÓN REDES Y LÍNEAS ELÉCTRICAS DE DISTRIBUCIÓN, FINCA EL PACAYAL, MUNICIPIO DE GUALÁN, DEPARTAMENTO DE ZACAPA	FINCA EL PACAYAL	33	Q 730,955.00
7	CONSTRUCCIÓN REDES Y LÍNEAS ELÉCTRICAS DE DISTRIBUCIÓN, ALDEA SAN JOSÉ TABANCAS, MUNICIPIO DE GUALÁN, DEPARTAMENTO DE ZACAPA	ALDEA SAN JOSÉ TABANCAS	28	Q 504,627.00

Gualán, Zacapa

PENDIENTES 2024

No.	Producto público	Comunidad	Beneficiarios	Monto (Q)
8	CONSTRUCCIÓN REDES Y LÍNEAS ELÉCTRICAS DE DISTRIBUCIÓN, ALDEA PLAN GRANDE, MUNICIPIO DE GUALÁN, DEPARTAMENTO DE ZACAPA	ALDEA PLAN GRANDE	22	Q 664,401.00
9	CONSTRUCCIÓN REDES Y LÍNEAS ELÉCTRICAS DE DISTRIBUCIÓN, ALDEA QUEBRADA LARGA, MUNICIPIO DE GUALÁN, DEPARTAMENTO DE ZACAPA	ALDEA QUEBRADA LARGA	18	Q 585,170.00
10	CONSTRUCCIÓN REDES Y LÍNEAS ELÉCTRICAS DE DISTRIBUCIÓN, ALDEA ROMELIA, MUNICIPIO DE GUALÁN, DEPARTAMENTO DE ZACAPA	ALDEA ROMELIA	89	Q 1,217,227.00
11	CONSTRUCCIÓN REDES Y LÍNEAS ELÉCTRICAS DE DISTRIBUCIÓN, ALDEA EL ALMENDRO, MUNICIPIO DE GUALÁN, DEPARTAMENTO DE ZACAPA	ALDEA EL ALMENDRO	21	Q 925,498.00
12	CONSTRUCCIÓN REDES Y LÍNEAS ELÉCTRICAS DE DISTRIBUCIÓN, ALDEA EL MIRADOR, MUNICIPIO DE GUALÁN, DEPARTAMENTO DE ZACAPA	ALDEA EL MIRADOR	15	Q 661,365.00
13	CONSTRUCCIÓN REDES Y LÍNEAS ELÉCTRICAS DE DISTRIBUCIÓN, CASERÍO COCALITOS, MUNICIPIO DE GUALÁN, DEPARTAMENTO DE ZACAPA	CASERÍO COCALITOS	17	Q 848,538.00
14	CONSTRUCCIÓN REDES Y LÍNEAS ELÉCTRICAS DE DISTRIBUCIÓN, ALDEA EL CEREZAL, MUNICIPIO DE GUALÁN, DEPARTAMENTO DE ZACAPA	ALDEA EL CEREZAL	17	Q 422,357.00
15	CONSTRUCCIÓN REDES Y LÍNEAS ELÉCTRICAS DE DISTRIBUCIÓN, ALDEA GERMANIA, MUNICIPIO DE GUALÁN, DEPARTAMENTO DE ZACAPA	ALDEA GERMANIA	45	Q 589,639.00

Gualán, Zacapa

No.	Producto público	Comunidad	Beneficiarios	Monto (Q)
1	PERSONAS BENEFICIADAS CON FORMACIÓN OCUPACIONAL CERTIFICABLE	GUALÁN	14	N/A
2	PERSONAS BENEFICIADAS CON CAPACITACIÓN NO CERTIFICABLE	GUALÁN	525	N/A
3	PERSONAS BENEFICIADAS CON CERTIFICACIÓN LABORAL	GUALÁN	2	N/A
4	EMPRESAS BENEFICIADAS CON ASISTENCIA TÉCNICA	GUALÁN	2	N/A

Año	No.	Producto público	Comunidad	Beneficiarios	Monto (Q)
2020 - 2022	1	PERSONAS BENEFICIADAS CON FORMACIÓN OCUPACIONAL CERTIFICABLE	GUALÁN	14	N/A
			TOTAL GENERAL	14	
2020 - 2022	1	PERSONAS BENEFICIADAS CON CAPACITACIÓN NO CERTIFICABLE	GUALÁN	490	N/A
2023	2	PERSONAS BENEFICIADAS CON CAPACITACIÓN NO CERTIFICABLE	GUALÁN	35	N/A
2020 - 2022	1	PERSONAS BENEFICIADAS CON CERTIFICACIÓN LABORAL	GUALÁN	2	N/A
			TOTAL GENERAL	2	
2020 - 2022	1	EMPRESAS BENEFICIADAS CON ASISTENCIA TÉCNICA	GUALÁN	2	N/A
			TOTAL GENERAL	2	

Gualán, Zacapa

No.	Producto público	Comunidad	Beneficiarios	Monto (Q)
1	Cursos de capacitación	Gualán	4	Q 273.24
2	Elaboración de Plan de Desarrollo Turístico del Departamento de Zacapa.	Gualán	Turistas nacionales e internacionales	Q 8,181.81



Gualán, Zacapa

Año	No.	Producto público	Comunidad	Beneficiarios	Monto (Q)
2022	1	Asistencia técnica "Política Municipal para el Mejoramiento de la Generación y Recaudación de Ingresos Propios"	Gualán	Gobierno municipal	Q2,700.00

LIBERTAD
15 DE
SEPTIEMBRE
DE 1821

Gualán, Zacapa

No.	Producto público	Comunidad	Beneficiarios	Monto (Q)
1	Préstamos	Gualán	1	Q 10,000,000.00

Año	No.	Producto público	Comunidad	Beneficiarios	Monto (Q)
2020	1	Capacitación en Gestión Municipal a autoridades, funcionarios y empleados municipales	Área Urbana	2,062 personas	Q 544,003.18
	2	Capacitación en gestión social a empleados municipales y sociedad civil urbana organizada	Área Urbana	1,813 personas	Q 715,024.39
	3	Capacitación en temas de administración, finanzas y en elaboración de instrumentos dirigida a autoridades, funcionarios y empleados municipales	Área Urbana	231 personas	Q 878,075.56
2021	1	Capacitación en Gestión Municipal a autoridades, funcionarios y empleados municipales	Área Urbana	3,884 personas	Q 592,142.96
	2	Capacitación en gestión social a empleados municipales y sociedad civil urbana organizada	Área Urbana	2,381 personas	Q 771,469.21
	3	Capacitación en temas de administración, finanzas y en elaboración de instrumentos dirigida a autoridades, funcionarios y empleados municipales	Área Urbana	1,034 personas	Q 776,018.27

***Nota: Cifras a nivel nacional**

Gualán, Zacapa

Año	No.	Producto público	Comunidad	Beneficiarios	Monto (Q)
2022	1	Capacitación en Gestión Municipal a autoridades, funcionarios y empleados municipales	Área Urbana	4,389 personas	Q 588,997.74
	2	Capacitación en gestión social a empleados municipales y sociedad civil urbana organizada	Área Urbana	2,803 personas	Q 805,028.26
	3	Capacitación en temas de administración, finanzas y en elaboración de instrumentos dirigida a autoridades, funcionarios y empleados municipales	Área Urbana	231 personas	Q 785,660.88
2023	1	Capacitación en Gestión Municipal a autoridades, funcionarios y empleados municipales	Área Urbana	2,126 personas	Q 374,429.30
	2	Capacitación en gestión social a empleados municipales y sociedad civil urbana organizada	Área Urbana	1,818 personas	Q 512,970.23
	3	Capacitación en temas de administración, finanzas y en elaboración de instrumentos dirigida a autoridades, funcionarios y empleados municipales	Área Urbana	109 personas	Q 474,689.80

***Nota: Cifras a nivel nacional**

Gualán, Zacapa

Año	No.	Producto público	Comunidad	Hect. Afec.	Beneficiarios	Monto (Q)
2020	1	Incendios Forestales y No Forestales Atendidos	EL Arenal	158		Q 9,882,225.10
	2		Cerro La Caña Aldea El Arenal	158		
	3		Cerro La Caña Aldea El Arenal	10		
	4		Aldea Mayuelas, Cerro Las Cañas	159		
	5		Malpaso	158		
	6		Los Achiotes	18.86		
	7		Finca Las Victorias Aldea La Bolsa	11		
	8		Cerro Las Cañas, Finca Los Achiotes	45		
	9		Finca Las Victorias, Aldea Mal Paso	55		
	10		Cerro Las Cañas	12		
	11		Cerro San Antonio	20		
	12		Aldea Los García	5		
	1	Instancias Municipales de Reducción de Riesgo de Desastres	Gualán	N/I	N/I	Q 1,148,313.35

**

**

DE 1821

Gualán, Zacapa

Año	No.	Producto público	Comunidad	Hect. Afec.	Beneficiarios	Monto (Q)	
2021	1	Incendios Forestales y No Forestales Atendidos	Aldea las Verapaces	35		Q 8,405,144.71	**
	2		Sierra de Las Minas, Aldea Nueva	30			
	3		Aldea Nueva Esperanza	20			
	1	Coordinadoras Municipales para la Reducción de Desastres	Gualán		42	Q 1,383,978.57	**
2022	1	Incendios Forestales y No Forestales Atendidos	Aldea Las Verapaces	200		Q 9,330,624.02	**
	2		Aldea Juan de Paz, Aldea el Fermín	100			
	3		Aldea la Bolsa	150			
	4		Aldea El Lobo	100			
	5		Aldea El Lobo	100			
	6		Aldea Juan Ponce	1			
	7		Aldea El Lobo	200			
	8		Las Verapaces	30			
	9		Quebrada Onda, La Vega	180			
	10		Aldea La Bolsa	1			

Gualán, Zacapa

Año	No.	Producto público	Comunidad	Hect. Afec.	Beneficiarios	Monto (Q)
2023	1	Incendios Forestales y No Forestales Atendidos	El Cerrón, Aldea Mal Paso	115		Q 5,607,818.70 **
	2		Aldea Las Verapaces área El Bayal	20		
	3		Aldea El Conacaste	15		
	4		Aldea Santiago	12		
	5		Aldea El Limon, Nueva Esperanza	5		
	6		Cerro La Montañita	270		
	7		Aldea El Lobo	10		
	8		Aldea Las Verapaces	135		

** **NOTA:** El monto consignado representa lo ejecutado en forma global para el ejercicio fiscal indicado

Gualán, Zacapa

Actividades Realizadas en el Municipio

No.	Producto público	Comunidad	Beneficiarios	Monto (Q)
1	EXPEDIENTE LEVANTAMIENTO CATASTRAL POR PREDIO, FINALIZADO.	GUALÁN	21,025	Q 12,615,000.00
2	INFORMES CIRCUNSTANCIADOS DE PREDIOS, FINALIZADO.	GUALÁN	21,002	Q 1,785,170.00
3	DICTAMEN JURÍDICO Y DECLARATORIA DE PREDIO CATASTRADO, ELABORADO.	GUALÁN	20,735	Q 1,036,750.00
4	NOTIFICACIÓN DE DECLARATORIA DE PREDIO CATASTRADO, REALIZADO.	GUALÁN	19,964	Q 1,996,400.00
5	INSCRIPCIÓN DE PREDIO CATASTRADO EN EL REGISTRO PÚBLICO.	GUALÁN	18,251	Q 2,737,650.00
6	CAPACITACIÓN SOBRE SIG Y NORMAS TÉCNICAS CATASTRALES.	GUALÁN	1	Q 50,000.00
7	ACOMPAÑAMIENTO TÉCNICO EN EL PROCESO DE IMPLEMENTACIÓN DEL PDM-OT.	GUALÁN	1	Q 100,000.00
8	TRASLADO DE INFORMACIÓN CATASTRAL PARA EL USO Y MANEJO MULTIFINALITARIO POR MEDIO DEL SAIM.	GUALÁN	1	Q 50,000.00
9	TRASLADO DE ORTOFOTOS POR MEDIO DEL SAIM.	GUALÁN	N/I	N/I
10	ACOMPAÑAMIENTO SOBRE ORDENAMIENTO TERRITORIAL Y CATASTRO.	GUALÁN	1	Q 50,000.00

Gualán, Zacapa

Actividades Realizadas en el Municipio 2020 - 2023

No.	Producto público	Comunidad	Beneficiarios	Monto (Q)
1	EXPEDIENTE LEVANTAMIENTO CATASTRAL POR PREDIO, FINALIZADO.	GUALÁN	4,545	Q 2,727,000.00
2	INFORMES CIRCUNSTANCIADOS DE PREDIOS, FINALIZADO.	GUALÁN	10,186	Q 865,810.00
3	DICTAMEN JURÍDICO Y DECLARATORIA DE PREDIO CATASTRADO, ELABORADO.	GUALÁN	13,151	Q 657,550.00
4	NOTIFICACIÓN DE DECLARATORIA DE PREDIO CATASTRADO, REALIZADO.	GUALÁN	15,5	Q 1,550,000.00
5	INSCRIPCIÓN DE PREDIO CATASTRADO EN EL REGISTRO PÚBLICO.	GUALÁN	15,2	Q 2,280,000.00
6	DECLARATORIA ADMINISTRATIVA DE TIERRAS COMUNALES.	COMUNIDAD FINCA QUEBRADA SECA	215	N/I
7	REGULARIZACIÓN DE PREDIOS.	GUALÁN	863	N/I
8	CAPACITACIÓN SOBRE SIG Y NORMAS TÉCNICAS CATASTRALES.	GUALÁN	1	Q 50,000.00
9	ACOMPAÑAMIENTO TÉCNICO EN EL PROCESO DE IMPLEMENTACIÓN DEL PDM-OT.	GUALÁN	1	Q 100,000.00
10	TRASLADO DE INFORMACIÓN CATASTRAL PARA EL USO Y MANEJO MULTIFINALITARIO POR MEDIO DEL SAIM.	GUALÁN	1	Q 50,000.00
11	ACOMPAÑAMIENTO SOBRE ORDENAMIENTO TERRITORIAL Y CATASTRO.	GUALÁN	1	Q 50,000.00

Acciones Pendientes

Las actividades que se continuarán desarrollando son, principalmente de establecimiento catastral para avanzar el municipio (levantamiento catastral, actualización catastral, análisis catastral, análisis jurídico y Registro Público), asistencia técnica para el uso y manejo multifinalitario de la información catastral, que incluye capacitaciones y dotación de usuarios para acceder a la plataforma que contiene la capa predial del municipio; regularización de predios y declaratoria administrativa de tierras comunales (en caso aplique).

Alejandro Eduardo Giammattei Falla
Señor Presidente de la República

**Secretaría de Coordinación
Ejecutiva de la Presidencia**

Álvaro Leonel Díaz Velásquez
Secretario de Coordinación Ejecutiva

Danilo José Soto Castañeda
Subsecretario de Coordinación Ejecutiva

Victor Hugo Paiz Gómez
Subsecretario para la Descentralización

Leonel Eduardo Girón Véliz
Director del Sistema de Consejos de Desarrollo

Luis Eduardo Orozco Orellana
Director General para la Descentralización

Jonathan Arnulfo Del Cid López
Director de Informática

Jesús Felipe Polanco Tello
Director Técnico de Operaciones

Luis Alfonso Rodas Guzmán
Director de Planificación

Jennifer Cristina García Marroquín
Directora de Comunicación social

Luz Azucena Mendoza Cajbón
Directora Administrativa Financiera

María José Sánchez Mejía
Directora de Asesoría Jurídica

Alberto Emmanuel Soto de León
Director de Auditoría Interna

Isis Ana Graciela Serrano Lemus
Asesoría Técnica

Saúl Nehemías Obando Mejía
Dirección Técnica de Operaciones

David Roberto Barrera Valenzuela
Dirección Técnica de Operaciones

Autorizado

Alejandro Eduardo Giammattei Falla
Señor Presidente de la República

Álvaro Leonel Díaz Velásquez
Secretario de Coordinación Ejecutiva de la Presidencia

Elaborado

Despacho
Secretaría de Coordinación Ejecutiva de la Presidencia

Subsecretaría de Coordinación Ejecutiva
Secretaría de Coordinación Ejecutiva de la Presidencia

Revisado

Dirección del Sistema de Consejos de Desarrollo
Dirección Técnica de Operaciones
Dirección de Descentralización

Diseño y diagramación

Dirección de Comunicación Social

340 municipios
fuertes,
hacen un Estado fuerte!

ACCESO A INFORMACIÓN DIGITAL



<https://scep.gob.gt/carta-de-navegacion-municipal/>