



Carta de navegación Municipal

MUNICIPALIDAD DE ESCUINTLA, ESCUINTLA



GOBIERNO de GUATEMALA
DR. ALEJANDRO GIANMATTEI

MINISTERIO DE SERVICIOS PÚBLICOS



GOBIERNO de GUATEMALA
DR. ALEJANDRO GIANMATTEI

MINISTERIO DE TRABAJO Y PREVISIÓN SOCIAL



GOBIERNO de GUATEMALA
DR. ALEJANDRO GIANMATTEI

MINISTERIO DE CULTURA Y DEPORTE



GOBIERNO de GUATEMALA
DR. ALEJANDRO GIANMATTEI

MINISTERIO DE AMBIENTE Y RECURSOS NATURALES



GOBIERNO de GUATEMALA
DR. ALEJANDRO GIANMATTEI

MINISTERIO DE SALUD PÚBLICA Y ASISTENCIA SOCIAL



GOBIERNO de GUATEMALA
DR. ALEJANDRO GIANMATTEI

MINISTERIO DE AGRICULTURA, GANADERÍA Y ALIMENTACIÓN



GOBIERNO de GUATEMALA
DR. ALEJANDRO GIANMATTEI

MINISTERIO DE COOPERACIÓN



GOBIERNO de GUATEMALA
DR. ALEJANDRO GIANMATTEI

MINISTERIO DE EDUCACIÓN



GOBIERNO de GUATEMALA
DR. ALEJANDRO GIANMATTEI

SECRETARÍA DE SEGURIDAD ALIMENTARIA Y NUTRICIONAL DE LA PRESIDENCIA DE LA REPÚBLICA



GOBIERNO de GUATEMALA
DR. ALEJANDRO GIANMATTEI

SECRETARÍA PRESIDENCIAL DE LA VELOCIDAD



GOBIERNO de GUATEMALA
DR. ALEJANDRO GIANMATTEI

COMISIÓN PRESIDENCIAL DE ASUNTOS MUNICIPALES



Instituto Guatemalteco de Turismo



SEGEPLAN



Estimados Alcaldes y Alcaldesas:

Me dirijo a ustedes con un mensaje de profundo compromiso y gratitud en este importante momento de transición de gobierno. Como Presidente de la República de Guatemala, identificado plenamente con el municipalismo y la necesidad de fortalecer el poder local, es mi deber informarles sobre los alcances y resultados a nivel local y nacional, y cómo orientar de mejor manera los retos del desarrollo en las 340 municipalidades del país.

En este sentido, deseo resaltar el análisis exhaustivo realizado por la Secretaría de Coordinación Ejecutiva de la Presidencia, los Ministerios y demás instituciones que reportan los logros alcanzados a nivel sectorial y del Sistema de Consejos de Desarrollo, así como las brechas que se deben superar. Los datos recopilados en este análisis, proporcionan una base sólida para la toma inteligente y oportuna de decisiones en cada municipalidad, por lo que se ilustran las prioridades de su municipio, así como las transferencias financieras que el Organismo Ejecutivo traslada de manera efectiva y oportuna a todas las municipalidades del país, lo que ha permitido ir cerrando brechas y asegurar un futuro más próspero.

El Sistema de Consejos de Desarrollo ha sido una herramienta fundamental para fomentar la participación ciudadana y garantizar que las necesidades de nuestras comunidades sean atendidas de manera adecuada. Gracias al esfuerzo conjunto entre el Gobierno central y las

municipalidades, se han logrado avances notables en el desarrollo local y en la mejora de la calidad de vida de nuestros ciudadanos, fortaleciendo así el municipalismo.

Es importante reconocer que aún existen retos por alcanzar. Estos retos y brechas demandan como país, redoblar esfuerzos y a trabajar de la mano para superar las adversidades. Con la información proporcionada por el Gobierno central en este documento, estamos en una posición sólida para tomar decisiones informadas que nos permitan avanzar hacia una Guatemala con más desarrollo. Hacer gobierno implica recordar que el verdadero poder radica en la unidad, complementariedad y colaboración, por lo que trabajar en conjunto para beneficio de las comunidades, asegura construir una Guatemala más fuerte, más unida y más próspera.

**"Que Dios bendiga Guatemala".
Con gratitud y compromiso,**

**Dr. Alejandro Giammattei
Presidente de la República**

LIBERTAD
15 DE
SEPTIEMBRE
DE 1821

Eficiencia en aportes a Consejos de Desarrollo, Departamental, Escuintla 2020 - 2023

No.	Municipio	Porcentaje de ejecución 2020	Porcentaje de ejecución 2021	Porcentaje de ejecución 2022	Porcentaje de ejecución 2023	Porcentaje de ejecución 2020 - 2023
1	San Vicente Pacaya	99%	100%	100%	90%	97%
2	Santa Lucía Cotzumalguapa	98%	100%	100%	82%	94%
3	Sipacate	98%	100%	100%	81%	94%
4	Nueva Concepción	96%	100%	100%	56%	86%
5	Tiquisate	99%	100%	99%	50%	85%
6	La Gomera	100%	100%	100%	40%	82%
7	Masagua	99%	99%	99%	37%	80%
8	La Democracia	100%	99%	99%	31%	79%
9	Iztapa	99%	99%	98%	20%	76%
10	Siquinalá	92%	100%	100%	20%	74%
11	San José	96%	94%	98%	20%	73%
12	Guanagazapa	100%	100%	99%	0%	71%
13	Palín	84%	99%	99%	0%	68%
14	Escuintla	94%	38%	51%	49%	57%

*Información al mes de agosto 2023,

Asignación IVA-PAZ CODEDE

Al mes de agosto de 2023

Escuintla, Escuintla

Ejercicio Fiscal	Monto Aprobado	Saldo de Arrastre (Ejercicio fiscal anterior)	Monto Real	Monto Desembolsado	Saldo de Arrastre (Ejercicio fiscal actual)	Porcentaje de Ejecución
2020	Q9,838,505.00	-Q2,773,135.51	Q7,065,369.49	Q9,241,787.43	Q596,717.57	94%
2021	Q9,838,505.00	-Q596,717.57	Q9,241,787.43	Q3,718,899.39	Q6,119,605.61	38%
2022	Q10,773,511.00	-Q6,119,605.61	Q4,653,905.39	Q5,466,516.64	Q5,306,994.36	51%
2023	Q13,230,151.00	-Q5,306,994.36	Q7,923,156.64	Q6,520,193.78	Q6,709,957.22	49%
Total	Q43,680,672.00	-Q14,796,453.05	Q28,884,218.95	Q24,947,397.24	Q18,733,274.76	57%

Porcentaje de ejecución (2020 - 2022)

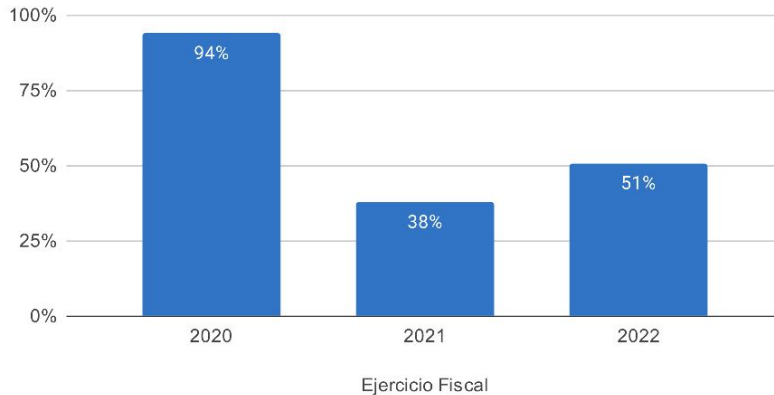

Proyectos | Tipología (2020-2023)

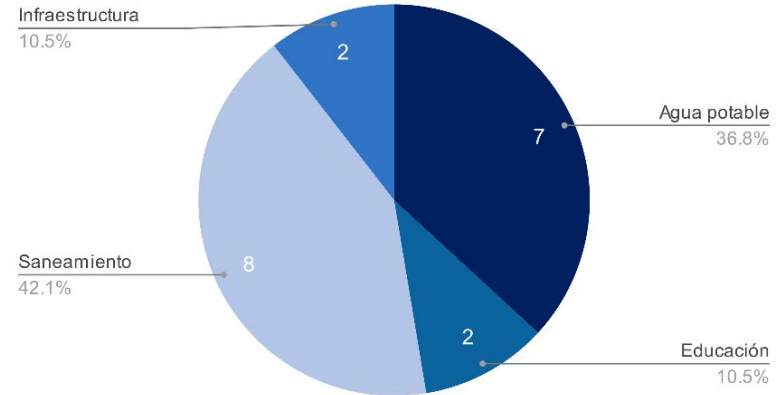

Asignaciones y Transferencias al Municipio

Ejercicio Fiscal	Asignación Constitucional	Asignación IVA-PAZ Municipalidades	Asignación Vehículos	Petróleo	Asignación IVA-PAZ CODEDE	Total
2020	Q 15,820,001.21	Q 19,664,157.85	Q 2,209,167.05	Q 603,911.63	Q9,838,505.00	Q 53,371,782.74
2021	Q 16,226,226.73	Q 20,169,093.51	Q 2,265,893.98	Q 621,155.75	Q9,838,505.00	Q 54,356,914.97
2022	Q 19,298,014.28	Q 22,797,549.56	Q 2,210,259.22	Q 730,687.68	Q10,773,511.00	Q 61,721,720.74
2023	Q 21,496,629.56	Q 25,366,466.87	Q 2,244,052.48	Q 745,490.12	Q13,230,151.00	Q 67,271,622.03
Total	Q 72,840,871.78	Q 87,997,267.79	Q 8,929,372.73	Q 2,701,245.18	Q43,680,672.00	Q 236,722,040.48

Total asignado al municipio: **Q 236,722,040.48**

Necesidades Municipales Escuintla, Escuintla

Área prioritaria	Brecha %	Necesidades				
Educación						
PAIN (Programa de atención integral al niño y niña)	99%	En este nivel existe	20525	niños que necesitan atención educativa.		
Preprimaria	20%	Se recomienda contemplar	62	aulas y docentes para cubrir a	1849	niños.
Primaria	0%	No existe brecha educativa en este nivel.				
Básico	25%	Se recomienda contemplar	77	aulas y docentes para cubrir a	2306	niños.
Diversificado	46%	Se recomienda contemplar	156	aulas y docentes para cubrir a	4676	niños.

Salud y agua potable						
Porcentaje desnutrición aguda	5.4%	Se registró	421	casos de niños menores de 5 años con desnutrición aguda en el municipio.		
Porcentaje desnutrición crónica	3%	Se registró	536	casos de niños menores de 5 años con desnutrición crónica en el municipio.		
Establecimientos de salud	74%	Considerando que el centro de salud tiene capacidad para atender hasta a 20,000 personas y el puesto de salud a 5,000 personas, es recomendable invertir en 3 CAP adicionales para brindar la cobertura de salud.				
Enfermedades causadas por alimentos y agua	4.2%	Se registró	6547	casos de enfermedades transmitidas por alimentos o agua contaminada.		
Red domiciliar de agua potable	7%	Se necesita cubrir el acceso a red domiciliar de agua potable de	2641	viviendas.		

Saneamiento						
Manejo de desechos	34%	13362 viviendas requieren de un sistema adecuado de manejo de desechos sólidos o tren de aseo.				
Acceso a servicio sanitario	6%	2535 viviendas requieren de acceso a un servicio sanitario adecuado.				
Acceso a sistema de drenajes	13%	4934 viviendas requieren acceso a sistema de drenajes.				

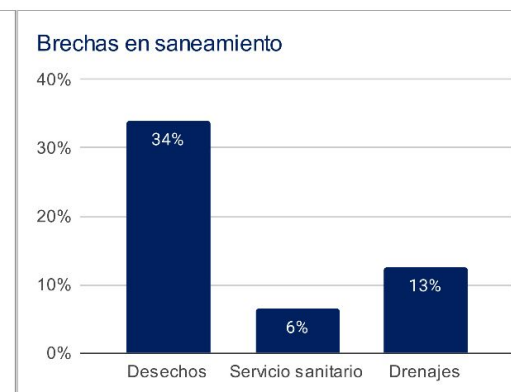
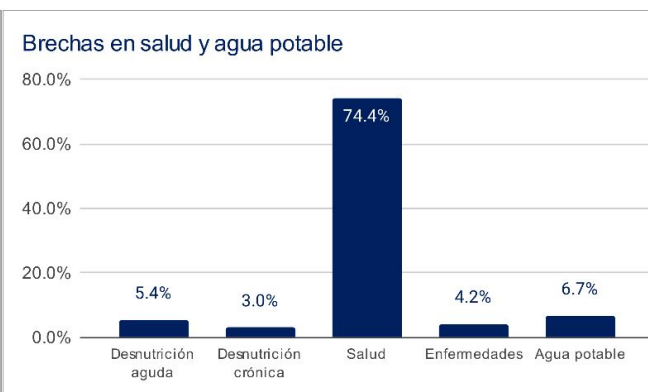
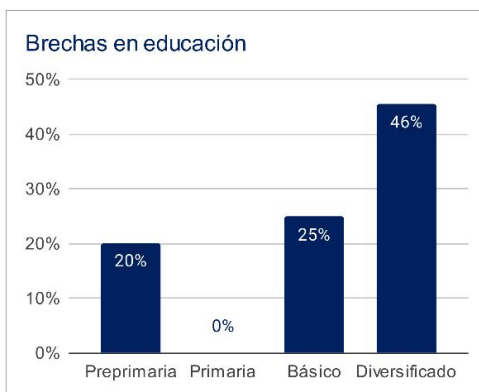

1 Asignaciones y Transferencias a Municipalidades, Dirección Financiera, MINFIN (2023)

3 Morbilidad por desnutrición crónica y aguda en menores de 5 años, SIGSA - MSPAS (2022), Morbilidad por enfermedades relacionadas a enfermedades transmitidas por alimentos y/o agua (ETAS's), SIGSA - MSPAS (2022), Establecimientos de salud a nivel nacional, MSPAS (2023),

2 Datos poblacionales del Censo 2018, INE (2018), Cobertura educativa, MINEDUC (2023),

4 Datos poblacionales y de vivienda, Censo 2018, INE (2018),

Departamento: Escuintla

(1) ▾

Municipio: Escuintla

(1) ▾

Año	Aporte Consejos	Constitucional	IVA-Paz Municipalidades	Vehículos	Petróleo	Total
2024	15.326.757,00	21.496.629,56	25.366.466,87	2.244.052,48	745.490,12	65.179.396,03
2025	16.111.930,80	23.854.598,13	27.653.344,35	2.249.063,85	811.594,47	70.680.531,59
2026	17.548.745,80	25.516.964,08	29.313.543,49	2.253.856,79	852.343,60	75.485.453,76
2027	18.985.560,80	27.179.330,03	30.973.742,63	2.258.649,72	893.092,74	80.290.375,92
Total	67.972.994,40	98.047.521,80	113.307.097,34	9.005.622,84	3.302.520,93	291.635.757,30

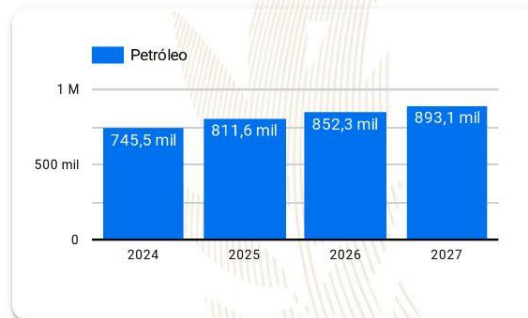
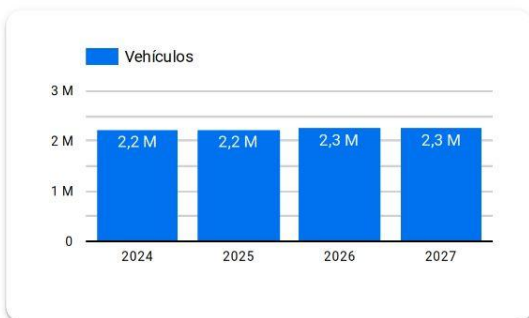
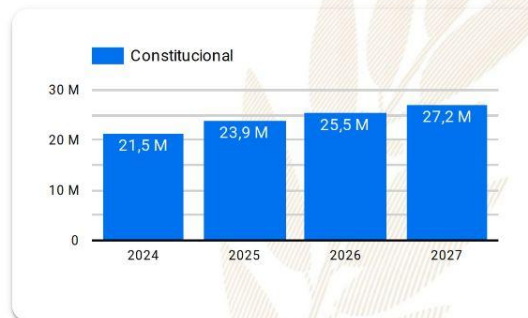
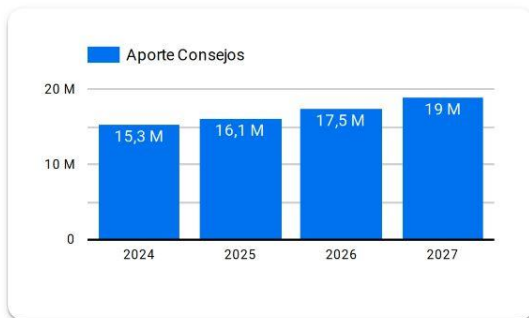

Año 2024: Presupuesto sujeto a aprobación por el Congreso de la República de Guatemala.

Años 2025-2027: Proyección elaborada en base a presupuestos aprobados para los años 2020 a 2024.

Resumen de **giras** **presidenciales**

Giras Presidenciales es un modelo de seguimiento programático presidencial y de administración pública introducido en Guatemala en 2021, con el propósito de establecer mayor cercanía entre el gobierno central y los poderes locales. Estas giras permitieron la coordinación interinstitucional entre la Secretaría Privada de la Presidencia, la Secretaría de Coordinación Ejecutiva de la Presidencia y el gabinete de gobierno, con el liderazgo del Presidente de la República. La aceptación por parte de los alcaldes fue notable, con altos porcentajes de asistencia a las giras.

El enfoque municipalista del modelo promovió el acercamiento entre los poderes locales y el gobierno central, mediante mesas de discusión que abordaron temas de importancia municipal y agilizaron los procesos para satisfacer demandas y necesidades locales. Se presentaron propuestas prácticas para encontrar soluciones a través del seguimiento programático.

MODALIDADES

Las giras presidenciales se adaptaron a distintas modalidades, presenciales en cabeceras departamentales y en el Palacio Nacional, incluyendo reuniones virtuales durante la pandemia de COVID-19, demostrando la capacidad de adaptación y la importancia de utilizar recursos tecnológicos para garantizar la continuidad de la gestión pública.

SEGUIMIENTO

La documentación y el seguimiento de acciones derivadas de los proyectos y programas de desarrollo fueron sistematizados, esto fue logrado a través de la Secretaría de Coordinación Ejecutiva de la Presidencia y la Secretaría Privada de la Presidencia, con equipos dedicados a mantener actualizada la Matriz de Seguimiento a Compromisos Presidenciales y Solicitudes Municipales en las Mesas de Trabajo.

RESULTADO

Las giras presidenciales contribuyeron a mejorar la administración pública, fortaleciendo la confianza y la participación ciudadana en la gestión gubernamental. Además, agilizaron los procesos y redujeron los tiempos de respuesta, impulsando el desarrollo del país.

Departamento: Escuintla (1) ▾

Municipio: Escuintla (1) ▾

Los Compromisos Presidenciales y Solicitudes de Alcaldes, se adquirieron por el Señor Presidente, durante las Giras Presidenciales realizadas durante el periodo de Gobierno 2020-2023.

La Secretaría de Coordinación Ejecutiva de la Presidencia en coordinación con La Secretaría Privada de la Presidencia, realizaron el seguimiento programático de los Compromisos Presidenciales y Solicitudes de Alcaldes, en base a la actualización del avance indicado por los delegados de los diferentes Ministerios y Secretarías responsables.

Compromisos Presidenciales



Compromisos

0



El Municipio no cuenta con Compromisos Presidenciales

Ejecutados y en Ejecución

Instituciones	Compromisos ▾	Solicitudes
1. MSPAS	0	1
2. SCEP	0	1
3. MINEDUC	0	2
4. MICUDE	0	1
Total	0	5

Solicitudes de Alcaldes



Solicitudes

5

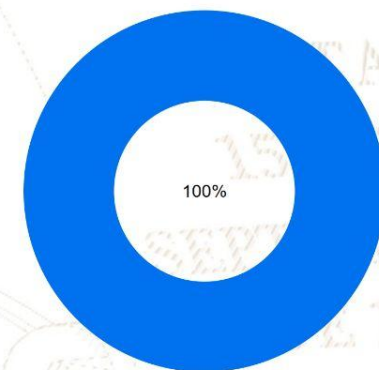

Ejecutados y en Ejecución

SIPROCODE

La SCEP, con el objetivo de modernizar y hacer más eficientes, eficaces y transparentes los procesos de planificación y ejecución de los proyectos financiados con recursos de inversión destinados al Sistema de Consejos de Desarrollo, presentó ante el Consejo Nacional de Desarrollo Urbano y Rural -CONADUR- el Sistema Electrónico para la Administración de Procesos de Proyectos de Consejos de Desarrollo para su aprobación.

OBJETIVO

Acercar a los entes rectores y a las unidades ejecutoras, con el fin de agilizar los procesos de solicitud y emisión de avales, dictámenes técnicos u otros documentos, para la aprobación de los proyectos en las etapas de planificación y ejecución. Asimismo, sustituir las interacciones físicas por virtuales y a la vez establecer un historial de tiempo por gestión realizada entre las unidades ejecutoras y los entes rectores, también notificar en tiempo real sobre las nuevas solicitudes.

BENEFICIOS INSTITUCIONALES

- Coordinación interinstitucional permanente.
- Disminución de la burocracia.
- Reducción de la vulnerabilidad en los procedimientos.
- Agilización de procesos.
- Reducción de tiempo en emisión de avales, dictámenes técnicos y otros documentos a 20 días hábiles.
- Disminución de costos en trámites.
- Fortalece la transparencia en los procesos.
- Monitoreo y seguimiento a través de la plataforma;
- Trámites no presenciales.
- Vista pública de información general y acceso a la misma.
- Permitir el seguimiento a los procesos y gestiones de trámites en cada una de sus etapas por parte de las instituciones involucradas.

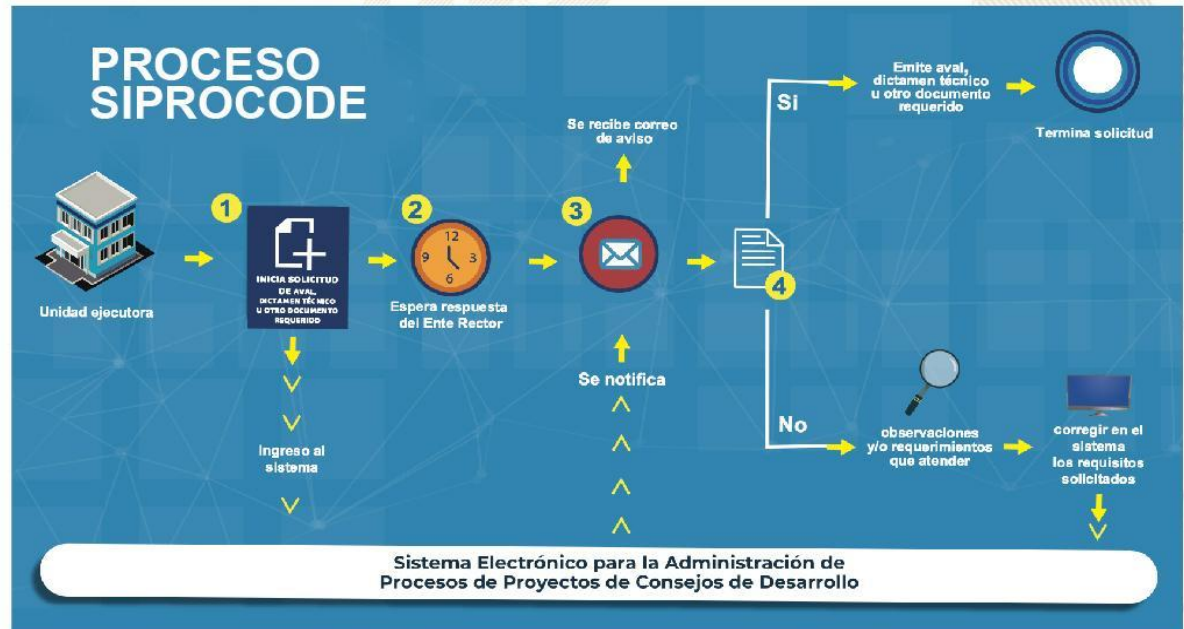

SIPROCODE

Avales, Dictámenes Técnicos u Otros Documentos periodo 2021 - 2023

Avales, Dictámenes Técnicos u Otros Documentos

Municipio	SIPROCODE			CONAP			CONRED			MAGA			MICIVI			MICUDE			MINEDUC			MEM			MINGOB			MSPAS			TA	TR	TS								
	2021	2022	2023	2021	2022	2023	2021	2022	2023	2021	2022	2023	2021	2022	2023	2021	2022	2023	2021	2022	2023	2021	2022	2023	2021	2022	2023	2021	2022	2023											
	A	R	A	A	R	A	A	R	A	A	R	A	A	R	A	A	R	A	A	R	A	A	R	A	A	R	A	A	R	A				A	R	A	A	R			
GUANAGAZAPA, ESCUINTLA	SI	SI	SI	-	-	-	-	-	-	6	-	7	-	-	-	-	-	-	-	-	-	1	-	5	-	-	-	-	-	-	-	-	-	-	24	0	24				
TIQUISATE, ESCUINTLA	SI	SI	SI	-	-	-	-	-	1	-	2	-	-	-	-	-	-	-	-	-	-	3	-	1	-	-	-	-	-	-	-	-	3	-	2	-	2	-	16	0	16
LA GOMERA, ESCUINTLA	SI	SI	SI	-	-	-	-	-	-	-	1	-	-	-	-	-	-	-	-	-	-	1	-	1	-	-	-	-	-	-	-	-	4	-	1	-	-	15	0	15	
LA DEMOCRACIA, ESCUINTLA	SI	SI	SI	-	-	-	-	1	-	-	-	-	-	-	-	-	-	-	-	-	-	5	-	3	-	4	-	-	-	-	-	-	-	1	-	-	15	1	16		
SAN JOSE, ESCUINTLA	SI	SI	NO	-	-	-	-	-	1	-	-	-	-	-	-	-	-	-	-	-	-	2	-	13	-	-	-	-	-	-	-	-	-	7	-	-	-	27	0	27	
IZTAPA, ESCUINTLA	SI	SI	NO	-	-	-	-	-	1	-	-	-	-	-	-	-	-	-	-	-	-	6	-	4	-	-	-	-	-	-	-	-	-	1	-	-	14	0	14		
MASAGUA, ESCUINTLA	SI	SI	NO	-	-	-	-	-	2	-	-	-	-	-	-	-	-	-	-	-	-	3	-	2	-	-	-	-	-	-	-	-	2	-	-	10	0	10			
SANTA LUCIA COTZUMALGUAPA, ESCUINTLA	SI	SI	NO	-	-	-	-	-	1	-	-	-	-	-	-	-	-	-	-	-	-	7	-	1	-	-	-	-	-	-	-	-	1	-	-	10	0	10			
ESCUINTLA, ESCUINTLA	SI	SI	NO	-	-	-	-	-	1	-	-	-	-	-	-	-	-	-	-	-	-	2	-	1	-	-	-	-	-	-	-	2	-	2	-	-	8	0	8		
SIPACATE, ESCUINTLA	SI	SI	NO	-	-	-	-	-	-	-	-	-	-	-	-	-	-	-	-	-	-	4	-	-	-	-	-	-	-	-	-	-	-	1	-	-	5	0	5		
PALIN, ESCUINTLA	NO	SI	SI	-	-	-	-	-	-	-	2	-	-	-	-	-	-	-	-	-	-	1	-	-	-	-	-	-	-	-	-	-	-	1	3	1	4	4			
NUEVA CONCEPCION, ESCUINTLA	NO	SI	NO	-	-	-	-	-	6	-	-	-	-	-	-	-	-	-	-	-	-	5	-	-	-	-	-	-	-	-	-	-	1	-	-	13	0	13			
SIQUINALA, ESCUINTLA	NO	SI	NO	-	-	-	-	-	-	-	-	-	-	-	-	-	-	-	-	-	-	2	-	-	-	-	-	-	-	-	-	-	-	4	-	-	6	0	6		
SAN VICENTE PACAYA, ESCUINTLA	NO	SI	NO	-	-	-	-	-	-	-	-	-	-	-	-	-	-	-	-	-	-	1	-	-	-	-	-	-	-	-	-	-	-	-	1	0	1				

*La información anterior es basada en solicitudes que finalizaron el ciclo, no se muestra en las estadísticas de procesos pendientes.

- SIPROCODE inicio en junio del 2021, por lo que algunas municipalidades solicitaron sus avales por la vía tradicional.
- A: Solicitudes Aprobadas.
- R: Solicitudes Rechazadas.
- TA: Total Solicitudes Aprobadas.
- TR: Total Solicitudes Rechazadas.
- TS: Total Solicitudes.

Para mayor información, escanea o haz click en el código QR:



SEPTIEMBRE
DE 1821

La SCEP coordina con diferentes instituciones del Estado y sector privado, para acercar los servicios públicos de forma temporal en alianza con municipalidades y gobernaciones departamentales, estimulando de esa manera el proceso de desconcentración de las instituciones del Estado.

SCEP realizó acciones de coordinación y logística para el desarrollo de las Jornadas Móviles de Servicios Integrados desde el año 2020 hasta julio de 2023.

Servicios que se brindan durante las Jornadas Móviles de Servicios Integrados:

- Trámites de carencia de antecedentes policiales, renovación de licencia de conducir, pasaportes, actualización de datos y empadronamiento.
- Quioscos informativos del Sistema Nacional del Empleo, promoción del turismo y talleres de temas ambientales, entre otros.
- Información sobre las iniciativas Bono Social, entrega de becas y Comedores Sociales.
- Acceso a consultas de medicina general, psicología, nutrición, pediatría, hisopados, jornada de vacunación contra el COVID-19 y charlas sobre salud.
- Capacitaciones en temas tributarios y actualización de documentos, entre otros.



DEPARTAMENTO DE
TRÁNSITO DE LA PNC



GOBIERNO de
GUATEMALA
Dr. ALEJANDRO GIAMATTI

MINISTERIO DE
ECONOMÍA



GOBIERNO de
GUATEMALA
Dr. ALEJANDRO GIAMATTI

MINISTERIO DE
SALUD PÚBLICA
Y ASISTENCIA
SOCIAL



CONSEJO
NACIONAL DE
ATENCIÓN AL MIGRANTE
DE GUATEMALA

CONAMIGUA

Portal de

Gobiernos Locales

Estimado Usuario, Bienvenido

PORTAL DE GOBIERNOS LOCALES

Es un sitio web que ofrece al usuario, de forma fácil, dinámica e integrada, el acceso a una serie de recursos y de servicios relacionados a la información presupuestaria y financiera registrada por los gobiernos locales y sus empresas municipales en el SIAF.

Este portal cuenta con reportes dinámicos establecidos que ofrecen datos en tiempo real relacionados a:

- Presupuesto por Resultados
- Enfoque Temático
- Grupo Objeto de Gasto
- Finalidad, Función y División

También permite al usuario elaborar sus propios reportes de ingresos, gastos y contables de acuerdo a sus necesidades.

Para el análisis de las finanzas municipales y la oportuna toma de decisiones, pone a disposición los siguientes tableros de indicadores:

ICFM Índice Consolidado Financiero Municipal:

Es una herramienta de análisis que permite a los funcionarios municipales realizar mediciones de los datos que registran en el -SICOIN GL-, con los cuales se puede interpretar la situación económico-financiera de la municipalidad durante uno o varios ejercicios fiscales.

Objetivos de Desarrollo Sostenible:

Se presenta el impacto de la Gestión Municipal desde la perspectiva de los Objetivos de Desarrollo Sostenible.

Actualmente ofrece a los usuarios municipales la oportunidad de realizar el pago de sus servicios públicos a través de internet.

Cobros en Línea:

Permite al vecino realizar sus pagos a través de tarjeta de crédito y/o débito, de cualquier servicio (agua, IUSI y arbitrios) que presta la Municipalidad, desde la comodidad de su casa o desde cualquier lugar en donde se encuentre; al ingresar en el ícono le permitirá:

- Pagar documento de cobro (Todos los Servicios)
- Pagar boleto de ornato
- Pagar multas de tránsito



También cuenta con una sección de noticias, biblioteca virtual y enlaces importantes.

Para acceder al Portal de Gobiernos Locales, escanea o haz click en el código QR:



ÍNDICE CONSOLIDADO FINANCIERO MUNICIPAL - ICFM -

12100501

ESCUINTLA

MUNICIPALIDAD DE ESCUINTLA







Calificación General

Gestión Financiera

74

Moderada

	Puntuación máxima		Resultado municipio
	Solvencia General	30	26
	Autonomía Financiera Municipal	15	13
	Dependencia Financiera Municipal	6	5
	Ahorro Operacional	5	4
	Relación de Recursos y Gastos - Sin Endeudamiento	4	4
	Solvencia Financiera	30	22
	Liquidez Financiera	5	5
	Recursos por Endeudamiento	5	5
	Pasivo por Endeudamiento	10	10
	Pasivo con Acreedores	10	2
	Dinamismo Económico	15	6
	Inversión por Habitante	5	1
	Recursos Propios por Habitante	5	4
	Pasivo por Habitante	5	1
	Evaluación Presupuestaria	25	20
	Ejecución Presupuestaria de Ingresos	6	5
	Ejecución Presupuestaria de Egresos	5	3
	Relación de Gastos e Ingresos Ejecuta	5	5
	Ejecución por Tipo de Gasto	6	4
Transferencias Presupuestarias	3	3	

Fuente: Reporte índice consolidado financiero municipal ICFM, 2023, Ministerio de Finanzas Públicas.

Para acceder al detalle anual sobre el ICFM escanea el siguiente código QR

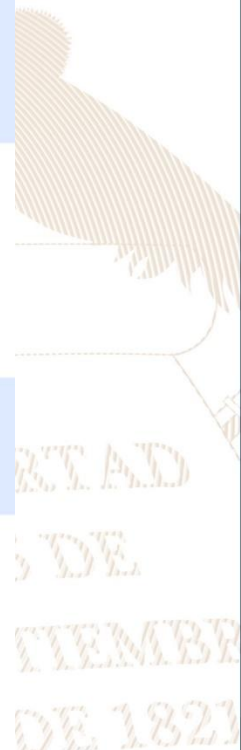

Ingresos

Código y Clase de Ingreso	Código y Recurso de Ingreso	Recurso Auxiliar		Presupuesto Vigente 2022	Presupuesto Vigente 2023
10000 INGRESOS TRIBUTARIOS	10141 SOBRE LA TENENCIA DE PATRIMONIO	IUSI 2/1000	Q	423,253	Q 425,000
		IUSI 6/1000	Q	3,168,111	Q 3,300,000
		IUSI 9/1000	Q	13,800,178	Q 15,775,000
		Multas IUSI 2/1000	Q	25,227	Q 20,212
		Multas IUSI 6/1000	Q	183,272	Q 143,853
		Multas IUSI 9/1000	Q	221,029	Q 168,301
	Total 10141 SOBRE LA TENENCIA DE PATRIMONIO		Q	17,821,069	Q 19,832,366
	10284 SOBRE DIVERSIONES Y ESPECTÁCULOS	Cablevision	Q	462,400	Q 317,191
	Total 10284 SOBRE DIVERSIONES Y ESPECTÁCULOS		Q	462,400	Q 317,191
	10286 SOBRE PRODUCTOS PRIMARIOS AGRÍCOLAS	Extraccion de Caña de Azucar	Q	1,853,006	Q 1,590,311
	Total 10286 SOBRE PRODUCTOS PRIMARIOS AGRÍCOLAS		Q	1,853,006	Q 1,590,311
	10288 SOBRE PRODUCTOS INDUSTRIALES	Extraccion de Azucar	Q	-	Q -
	Total 10288 SOBRE PRODUCTOS INDUSTRIALES		Q	-	Q -
	10289 OTROS ARBITRIOS MUNICIPALES	Multa del Boleto de Ornato	Q	509,222	Q 482,015
		Valor Boleto de Ornato	Q	1,707,289	Q 1,754,842
	Total 10289 OTROS ARBITRIOS MUNICIPALES		Q	2,216,511	Q 2,236,857
Total 10000 INGRESOS TRIBUTARIOS			Q	22,352,986	Q 23,976,726
11000 INGRESOS NO TRIBUTARIOS	11290 TASAS Y LICENCIAS VARIAS	Licencias de Construcción	Q	11,000,614	Q 6,002,564
		Otras tasas y licencias varias	Q	847,404	Q 931,599
		Tasa municipal por alumbrado público	Q	14,747,317	Q 14,966,758
	Total 11290 TASAS Y LICENCIAS VARIAS		Q	26,595,335	Q 21,900,921
	11310 CONTRIBUCIONES POR MEJORAS	Drenajes	Q	2,280	Q -
		NA	Q	-	Q -
	Total 11310 CONTRIBUCIONES POR MEJORAS		Q	2,280	Q -
	11410 DE EDIFICIOS Y VIVIENDAS	Arrendamiento de locales	Q	862	Q -
		Arrendamiento de Salon Municipal	Q	15,836	Q 8,506
		Arrendamiento de Sanitarios	Q	68,662	Q 64,220
		Arrendamiento locales mercado cantonal	Q	220	Q -
		NA	Q	-	Q -
	Total 11410 DE EDIFICIOS Y VIVIENDAS		Q	85,580	Q 72,726
	11610 ORIGINADAS POR INGRESOS NO TRIBUTARIOS	Multas Administrativas	Q	336	Q 27
		Multas de transito	Q	1,718,257	Q 1,721,726
		Multas Varias	Q	740	Q 740
		NA	Q	-	Q -
	Total 11610 ORIGINADAS POR INGRESOS NO TRIBUTARIOS		Q	1,719,333	Q 1,722,493
	11710 ORIGINADOS POR INGRESOS NO TRIBUTARIOS	Intereses por mora multas de Transito	Q	75,283	Q 22,699
	Total 11710 ORIGINADOS POR INGRESOS NO TRIBUTARIOS		Q	75,283	Q 22,699
	11990 OTROS INGRESOS NO TRIBUTARIOS	Feria Titular	Q	225,000	Q 87,000
		NA	Q	-	Q -
		Otros ingresos	Q	1,278,703	Q 1,226,888
	Total 11990 OTROS INGRESOS NO TRIBUTARIOS		Q	1,503,703	Q 1,313,888
Total 11000 INGRESOS NO TRIBUTARIOS			Q	29,981,515	Q 25,032,726

13000 VTA. DE BIENES Y SERV. DE LA ADM. PÚBLIC	13260 SERVICIOS ADMINISTRATIVOS MUNICIPALES	Autobuses Urbanos	Q	190,870	Q	77,993
		Casetas en Terrenos Municipales	Q	60,832	Q	56,919
		Certificaciones Varias	Q	290		
		Concesion de Drenajes	Q	1,500	Q	500
		Concesion de Servicios de Agua (Pajas de Agua)	Q	42,000	Q	32,550
		Deposito de Vehiculos Predio Municipal	Q	24,422	Q	27,740
		Deslinde de Terrenos	Q	489,054	Q	499,485
		Estacionamiento de Carretas, Churrasqueras, Hot Dog y similares	Q	3,426		
		Fierros Para Marcar Ganado	Q	1,050	Q	660
		Fotocopias	Q	287		
		Guias de Conducion	Q	24,000	Q	25,200
		Instalacion de Agua Potable	Q	29,505	Q	15,370
		Licencias	Q	8,501		
		NA	Q	-	Q	-
		Otros Estacionamientos de Vehiculos en V?as P?blicas	Q	567,543	Q	344,115
		Otros Ingresos Por Servicios Administrativos Municipales	Q	125	Q	8,746
		Rotulos	Q	277,127	Q	167,890
		Tala de Arboles	Q	2,478	Q	550
		Titulos Propiedad Servicio de Agua	Q	1,030		
		Traspaso Derecho por Servicios	Q	-		
		Total 13260 SERVICIOS ADMINISTRATIVOS MUNICIPALES	Q	1,724,038	Q	1,257,718
Total 13000 VTA. DE BIENES Y SERV. DE LA ADM. PÚBLICA			Q	1,724,038	Q	1,257,718
14000 INGRESOS DE OPERACION	14240 SERVICIOS PÚBLICOS MUNICIPALES	Baños y Sanitarios Municipales	Q	36		
		Canon de Agua	Q	2,248,313	Q	1,262,880
		Cementerio	Q	207,193	Q	218,781
		Exceso de Agua	Q	-		
		Extraccion de Ripio y Basura	Q	978,339	Q	815,861
		NA	Q	-		
		Otros Ingresos Por Servicios Publicos Municipales	Q	112,441	Q	35,736
		Piso de Plaza	Q	1,707,806	Q	1,515,238
		Servicio de Energia Electrica a Vecinos	Q	68		
		Servicios de Drenaje	Q	5,000		
		Total 14240 SERVICIOS PÚBLICOS MUNICIPALES	Q	5,259,197	Q	3,848,497
Total 14000 INGRESOS DE OPERACION			Q	5,259,197	Q	3,848,497
15000 RENTAS DE LA PROPIEDAD	15131 POR DEPÓSITOS INTERNOS	Intereses generados por Cuentas de Ahorro	Q	9,562		
		Intereses generados por Cuentas Monetarias	Q	427,717	Q	437,412
		Total 15131 POR DEPÓSITOS INTERNOS	Q	437,279	Q	437,412
	15211 DE EMPRESAS PÚBLICAS NACIONALES	Empresa Portuaria Quetzal -EPQ-	Q	1,573,706	Q	1,444,746
		Total 15211 DE EMPRESAS PÚBLICAS NACIONALES	Q	1,573,706	Q	1,444,746
	15310 ARRENDAMIENTO DE TIERRAS Y TERRENOS	Arrendamiento de Predios	Q	62,400	Q	53,600
		Arrendamiento de Terrenos	Q	60,731	Q	46,924
		NA	Q	-	Q	-
		Total 15310 ARRENDAMIENTO DE TIERRAS Y TERRENOS	Q	123,131	Q	100,524
Total 15000 RENTAS DE LA PROPIEDAD			Q	2,134,115	Q	1,982,682
16000 TRANSFERENCIAS CORRIENTES	16210 DE LA ADMINISTRACIÓN CENTRAL	Impuesto al Valor Agregado (IVA-PAZ) para Funcionamiento	Q	5,699,387	Q	6,341,677
		IMPUESTO CIRCULACION DE VEHICULOS PARA FUNCIONAMIENTO	Q	55,257	Q	61,028
		Situado Constitucional para Funcionamiento	Q	1,929,801	Q	2,149,683
		Total 16210 DE LA ADMINISTRACIÓN CENTRAL	Q	7,684,445	Q	8,552,388
Total 16000 TRANSFERENCIAS CORRIENTES			Q	7,684,445	Q	8,552,388

17000 TRANSFERENCIAS DE CAPITAL	17110 DE PERSONAS Y UNIDADES FAMILIARES De Personas P/Proyectos y Obras de Inversion	Q	3,000	Q	3,100
	Total 17110 DE PERSONAS Y UNIDADES FAMILIARES	Q	3,000	Q	3,100
	17120 DE INSTITUCIONES SIN FINES DE LUCRO De Instituciones Privadas sin fines de lucro P/Proys. y obras de Inversi?n	Q	1,284,027	Q	942,135
	Total 17120 DE INSTITUCIONES SIN FINES DE LUCRO	Q	1,284,027	Q	942,135
	17210 DE LA ADMINISTRACIÓN CENTRAL Impuesto al Valor Agregado(IVA-PAZ) Inversión	Q	17,098,162	Q	19,025,030
	Impuesto de Circ ulacion de Vehiculos para Inversion	Q	2,155,004	Q	2,380,084
	Impuesto Petroleo y sus Derivados para Inversion	Q	839,126	Q	900,000
	Situado Constitucional Para Inversi?n	Q	16,894,483	Q	19,347,149
	Total 17210 DE LA ADMINISTRACIÓN CENTRAL	Q	36,986,776	Q	41,652,263
	17220 DE ENTIDADES DESCENTRALIZADAS Y AL CODEDE IVA PAZ	Q	20,321,981	Q	23,166,152
	Total 17220 DE ENTIDADES DESCENTRALIZADAS Y AUTÓNOMAS NO FINANCIERAS	Q	20,321,981	Q	23,166,152
Total 17000 TRANSFERENCIAS DE CAPITAL		Q	58,595,784	Q	65,763,650
23000 DISMINUCIÓN DE OTROS ACTIVOS FINANCIEROS	23110 DISMINUCIÓN DE CAJA Y BANCOS NA	Q	-	Q	-
	SC-Distribucion de Petroleo y sus Derivados	Q	525,941	Q	363,648
	SC-Impuesto Circ ulacion de Vehiculos	Q	1,012,456	Q	981,534
	SC-Ingresos Ordinarios de Aporte Constitucional	Q	1,384,371	Q	1,929,072
	SC-Ingresos Propios Municipales	Q	381,106	Q	24,216
	SC-Ingresos Tributarios IVA-PAZ	Q	7,283,603	Q	2,937,470
	SC-IUSI Funcionamiento (Por Admon. Mpal)	Q	640,369	Q	140,072
	SC-IUSI Inversion (Por Admon. Mpal)	Q	623,999	Q	1,202,144
	Total 23110 DISMINUCIÓN DE CAJA Y BANCOS	Q	11,851,846	Q	7,578,158
	23440 DISMINUCIÓN DE ANTICIPOS A CONTRAT Anticipo Ingresos Tributarios IVA PAZ	Q	399	Q	1,661,433
	Anticipos Ingresos Ordinarios de Aporte Constitucional	Q	100	Q	100
	Aporte de la comunidad	Q	2,000	Q	2,000
	Consejo de Desarrollo IVA PAZ	Q	3,661,724	Q	5,767,015
	Total 23440 DISMINUCIÓN DE ANTICIPOS A CONTRATISTAS Y PROVEEDORES A LARGO PLAZO	Q	3,664,223	Q	7,430,548
Total 23000 DISMINUCIÓN DE OTROS ACTIVOS FINANCIEROS		Q	15,516,070	Q	15,008,706

Egresos

Municipalidad2	Tipo de Gasto	Presupuesto Vigente 2022	Presupuesto Vigente 2023
ESCUINTLA - MUNICIPALIDAD DE ESCUINTLA		Q 143,248,150	Q 145,423,093
	DEUDA PÚBLICA	Q 2,268,612	Q 2,268,612
	GASTOS DE FUNCIONAMIENTO	Q 54,946,468	Q 48,849,294
	INVERSIÓN	Q 86,033,070	Q 94,305,186
Total general		Q 143,248,150	Q 145,423,093

Ventanilla Única Municipal de Empleo - VUME -

Es un espacio de alianza estratégica con las municipalidades que tiene como objetivo brindar servicios que incrementen el perfil de empleabilidad de la población a nivel local, de tal manera que incrementen sus posibilidades de inserción laboral.

A través de las ventanillas, también se brinda a la población oportunidades de formación y capacitación técnica y otros servicios de los que el MINTRAB dispone, para que la población pueda acceder a estos de una forma más ágil desde su municipio.

Beneficios de la VUME



Para mayor
información,
escanea o haz
click en el
código QR:



Proceso para la implementación de la VUME en el municipio



Estrategia Nacional de Municipios y Comunidades Saludables

Línea de tiempo

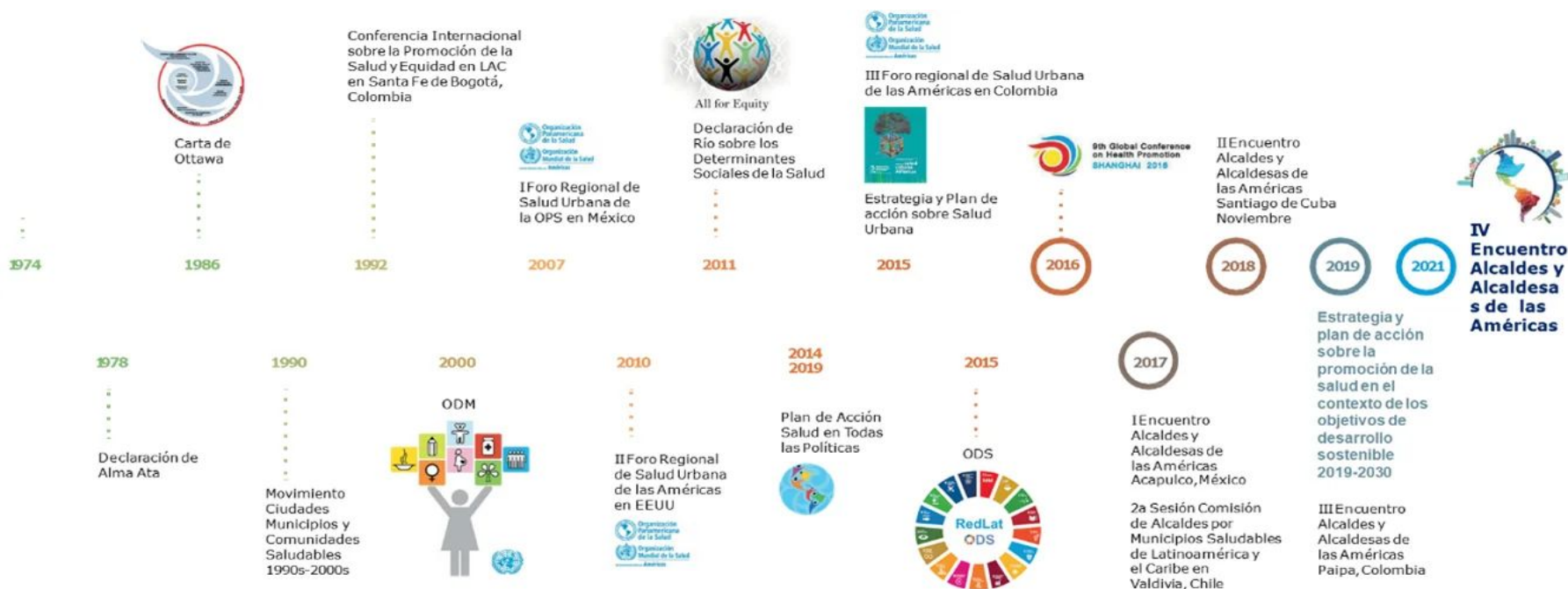

Fuente: Líneas Orientadoras para Municipios, Ciudades y Comunidades Saludables (MCCS) en la Región de las Américas (OPS/OMS, 2019).





Estrategia Nacional de Municipios y Comunidades Saludables

CONTENIDO

1. Municipio Saludable.

2. Intersectorialidad en Salud.

3. Mi municipio es sano. Entornos y estilos de vida Saludable.

4. Cero muertes maternas y Cero desnutrición en mi municipio.

5. Mi Municipio es verde.

6. Participación Social en Salud. Comunidades Saludables.

7. Gestión de Riesgo en Salud.



Promoción

Prevención

Atención

Rehabilitación

LIBERTAD

DE

DE 1821

Situación Actual: Tratamiento de Aguas Residuales

OBLIGATORIEDAD MUNICIPAL



- Elaboración del Estudio Técnico de Aguas Residuales (ETAR) con el inventario de descargas del municipio, a más tardar el **30 de mayo de 2024**.
- Las municipalidades deberán cumplir con tener en operación, sistemas de tratamiento de las **2 descargas principales** a más tardar el **02 de mayo del 2025**.
- En el **02 de mayo 2027** deberán cumplir con tratar el 60% de sus descargas con los parámetros indicados en dicha etapa.
- En el **02 de mayo 2031** deberán cumplir con tratar el 100% de sus descargas con los parámetros indicados en dicha etapa.

Para la elaboración y actualización de los estudios técnicos se deberá de cumplir con el **Manual General del Reglamento de las Descargas y Reuso de Aguas Residuales y de la Disposición de Lodos. Acuerdo Ministerial Número 105-2008.**

Para el seguimiento y evaluación de aguas residuales y de aguas para reuso, los entes generadores deberán tomar a su costa, como mínimo, **dos muestras al año** y efectuar los análisis que correspondan de conformidad con los parámetros contenidos en el estudio técnico." **Artículo 49**

Departamento	Escuintla	Estudio Técnico de Aguas Residuales	No tiene	Descargas que el Inventario Reporta	36
Municipio	Escuintla	Plantas de Tratamiento en Operación	10	Plantas de Tratamiento sin Operación	0

REGLAMENTO 164-2021

El Acuerdo Gubernativo 164-2021, **Reglamento para la Gestión Integral de Residuos y Desechos Sólidos Comunes** es un esfuerzo en conjunto del Organismo Ejecutivo, las Municipalidades y todos los habitantes de Guatemala para solucionar progresivamente una problemática que es conocida comúnmente como "Basura" a Nivel Nacional,



**ENTRÓ EN VIGENCIA
EL 11 DE AGOSTO DE 2021**

Escanea el Código QR o visita el sitio web www.marn.gob.gt/Reglamento-164-2021 para conocer a detalle los plazos y obligaciones que establece este Reglamento.

¿Quiénes son los entes que deben cumplir este Reglamento?

Estas son algunas de las consideraciones que debes tener en cuenta, si tú, como persona individual o jurídica, pública o privada, nacional o extranjera, desarrollas alguna de las siguientes actividades en cualquier parte del territorio del país:

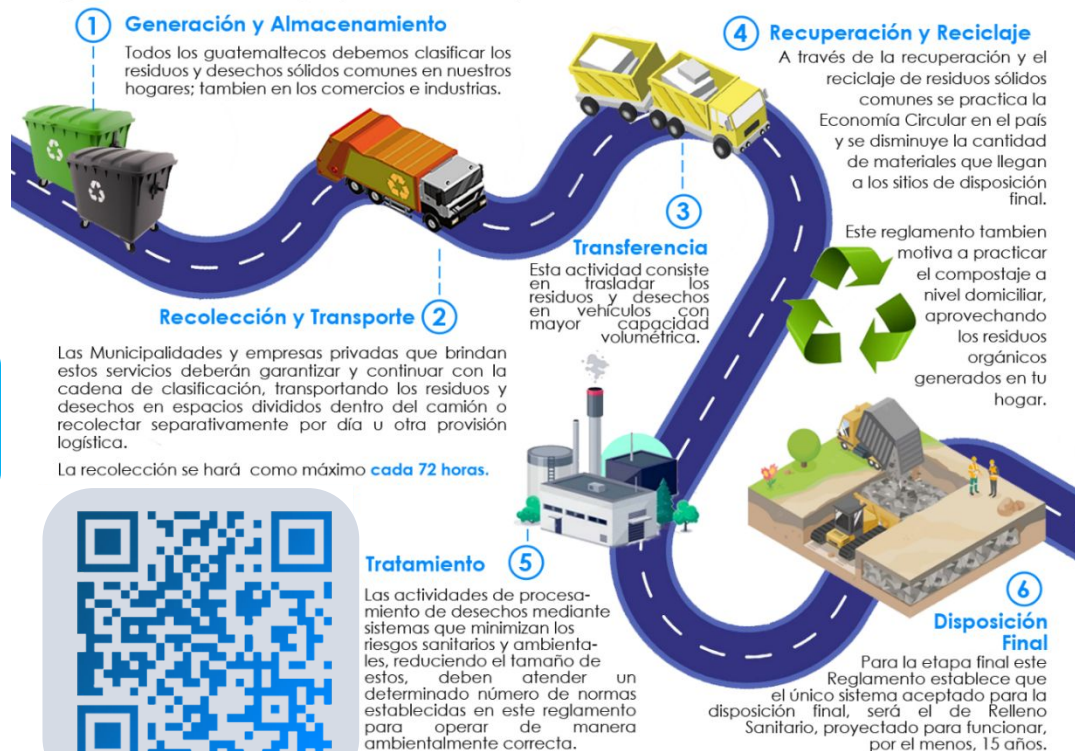

CLASIFICACIÓN DE LOS RESIDUOS Y DESECHOS SÓLIDOS COMUNES

El MARN invita a Clasificar los Residuos y Desechos Sólidos Comunes que generes en tu hogar, comercio, industria y cualquier espacio público del Municipio; según lo establecido en el Acuerdo Gubernativo 164-2021 para proteger el medio ambiente de tu entorno,



Escanea el Código QR para Descargar la Guía de Identificación Gráfica y conocer más sobre la Clasificación,



ORGÁNICO

¿Qué debo colocar en esta Clasificación?

Son productos de origen animal y vegetal, principalmente de los restos de alimentos, agricultura y jardinería. *Algunos ejemplos:*



INORGÁNICO

¿Qué debo colocar en esta Clasificación?

Son productos que no están compuestos de materia vegetal o animal y son de difícil descomposición por microorganismos. *Algunos ejemplos:*



Todos los demás residuos que se contaminen con aceites, líquidos y otros materiales que les haga perder el potencial de ser reciclados.



RECICLABLE

¿Qué debo colocar en esta Clasificación?

Algunos ejemplos:



Escanea el Código QR para conocer más sobre la Clasificación

Información Agroclimática



Para acceder al detalle de la información,
escanea el código QR,

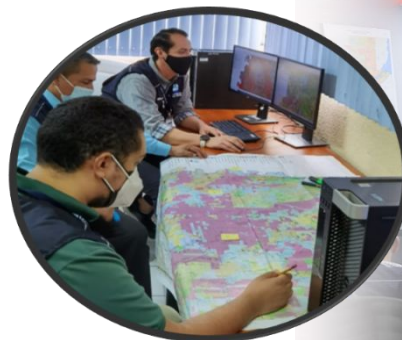

Generalidades

Documento elaborado por el equipo de trabajo conformado por los departamentos de: El Centro de Información Estratégica Agropecuaria, Laboratorio de Información Geográfica, Cobertura Vegetal y Uso de la Tierra, y Departamento de Suelos, de la Dirección de Información Geográfica, Estratégica y Gestión de Riesgos -DIGEGR- del Ministerio de Agricultura, Ganadería y Alimentación -MAGA-,

Características del municipio:

- Geográficas
- Biofísicas
- Productivas

Temáticas:

- Mapa de características geográficas y biofísicas
- Capacidad de uso de la tierra
- Taxonomía de suelos
- Descripción de las principales características
- Condiciones climáticas
- Cobertura vegetal
- Uso de la tierra año 2,020
- Fechas promedio de etapa fenológica ciclo de primera (cultivo de maíz/ frijol),

Se exponen las **potencialidades** y **limitaciones** del municipio en forma general,

INFORMACIÓN AGROCLIMÁTICA

Municipio de Escuintla, Escuintla

Características geográficas y biofísicas

El municipio se localiza al norte del departamento ; con las colindantes siguientes :

Al Norte : con el municipio de Alotenango , Ciudad Vieja, Santa María de Jesús del departamento de Sacatepéquez y con el municipio de Yepocapa del departamento de Chimaltenango .

Al Sur : Con el municipio de Masagua .

Al Este : con los municipios de Guanzacapa , San Vicente Pacaya y Palín .

Al Oeste : con los municipios de La Democracia y Siquinalá .

Su extensión es de 545 .85 km ² , equivalentes al 12 . 1 % del departamento.

El municipio registra altitudes hasta los 3,500 msnm y predominan altitudes menores a 1 ,000 msnm en un 89 .22 % de la superficie del municipio.

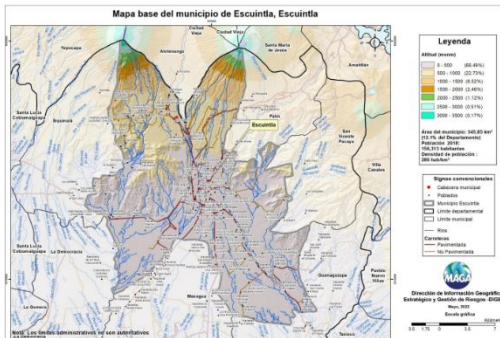

Capacidad de Uso de la Tierra

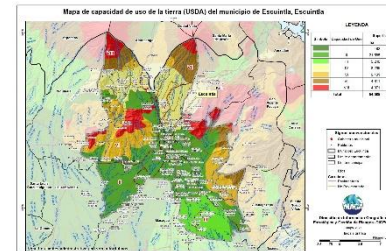

Según el mapa se presenta la siguiente categoría de uso: agrícola (I, II, III, IV) con el 65.2% del territorio, agroforestal (VI) y forestal (VII) con un 25.7% y conservación de la biodiversidad y fuentes de agua (VIII) con un 9.1%.

Serie de suelos

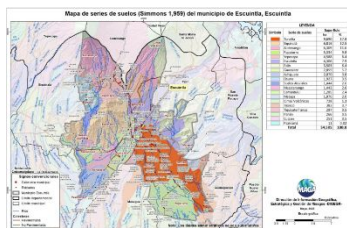

Los suelos provienen principalmente de flujo de lodo volcánico y material aluvial; poseen relieves desde casi planos hasta pendientes inclinadas, suelos profundos, con buen drenaje, poseen alta fertilidad natural, con alto peligro de erosión.

Condiciones Climáticas

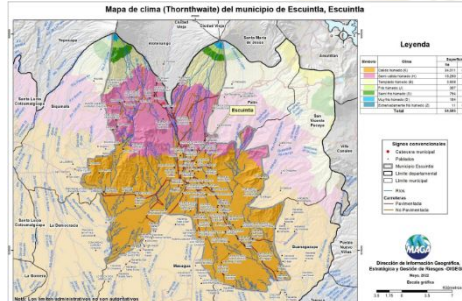

Respecto a condiciones climáticas predomina el clima cálido (24 . 4 -27 . 8 ° C) con un 62 . 3 % de la superficie del municipio, semi cálido (20 . 8 -24 . 3 ° C) con un 28 % de la superficie del municipio . Con respecto a la humedad, la superficie total del municipio presenta el régimen húmedo . La precipitación promedio anual que prevalece se encuentra en el rango de 2,001 a 4,000 mm anuales. Dada la distribución de la precipitación pluvial, en época seca (noviembre a abril) se requiere de riego . Dentro de las principales amenazas naturales está la ocurrencia de inundaciones en categoría Muy Alta, heladas en categoría media y sequías en categoría baja . (MAGA, 2012) .

Cobertura Vegetal y Uso de la Tierra

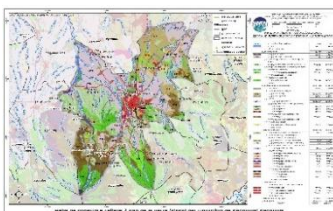

- * Territorios Artificializados 5.51%: corresponde al tejido urbano, lotificaciones, zonas industriales, hospitales, prisión, agroindustria.
- * Territorios Agrícolas 59.98%: cultivos anuales (maíz y frijol), cultivos permanentes café, hule, mango, cítricos, caña de azúcar y pasto natural y cultivado.
- * La presencia de Bosques (latifoliado) en un 14.04%. Predomina en un 19.12% los medios semi-naturales: plantación de latifoliada, árboles dispersos, vegetación arbustiva baja (matorral y/o guamil), playas, dunas o arenas y rocoso o lavas.

Fecha promedio de etapa fenológica (cultivo de maíz / frijol)

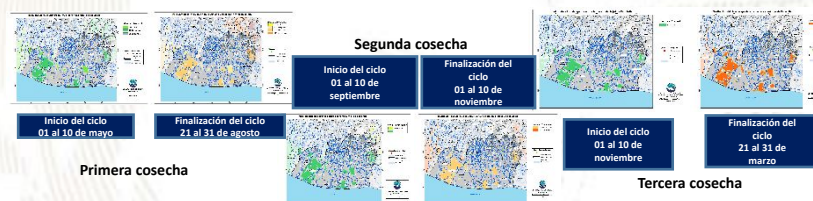

Primera cosecha

Segunda cosecha

Tercera cosecha

¿Qué son?

Son centros en donde se imparten cursos de capacitación técnica laboral y formación emprendedora; en espacios físicos proporcionados por la comunidad, municipalidades, organizaciones no gubernamentales, iglesias y otros,

¿Cuál es su objetivo?

Contribuir al desarrollo de oferta formativa vinculada a familias ocupacionales y cualificaciones con significación en el empleo, que proporcione la formación adecuada a personas jóvenes y adultas para su inserción en el mercado productivo y que responda a la demanda laboral,

Alianzas

Se realizan alianzas con municipalidades y otras organizaciones quienes proveen espacio físico y equipo para implementar los cursos,

También el Ministerio de Educación a través de la Dirección General de Educación Extraescolar, facilita equipo en diversas áreas e instructores para atender a los estudiantes,





Oportunidades

- Capacitarse en áreas técnicas con demanda productiva,
- Desarrollo de competencias para la vida, el trabajo y la formación emprendedora como ejes transversales para fortalecer la empleabilidad,
- Desarrollo de habilidades blandas en los jóvenes y adultos que participan en los cursos de formación,
- Disminución de la brecha entre educación y empleo a través de los cursos de formación,



¿Qué son?

Son centros de formación y capacitación extraescolar, asociadas al área agropecuaria en donde el campo o parcela de tierra es el espacio de aprendizaje, en el cual los participantes aprenden, fortalecen y tecnifican sus conocimientos y capacidades con la orientación de especialistas técnicos para el aprovechamiento de los recursos en el marco del Programa de Alimentación Escolar, PAE,

¿Cuál es su objetivo?

Promover buenas prácticas agropecuarias a través de la formación y capacitación, desarrollando competencias asociadas al área agrícola y pecuaria para tecnificar capacidades técnicas de los participantes para constituirse en proveedores del Programa de Alimentación Escolar, para obtener el certificado de Productor Agropecuario con Especialidad en Alimentación Escolar,

Alianzas

Se realizan alianzas con municipalidades y otras organizaciones gubernamentales y no gubernamentales quienes: autorizan y gestionan el uso de un espacio físico de terreno, proporcionan insumos, servicios básicos y personal para mantenimiento,

- Certificación de la formación modular a través del Programa Centros Municipales de Capacitación y Formación Humana, CEMUCAF,
- Certificación de la Competencia Técnico Laboral para acreditar “Productores Agropecuarios con Especialidad en Alimentación Escolar,
- Dotación de Módulos Formativos físicos o digitales para el desarrollo de procesos formativos,
- Transferencia Metodológica a técnicos de las ETCAE,





Oportunidades

- Formación, capacitación y tecnificación,
- Productores locales acreditados y certificados en competencias agropecuarias,
- Desarrollo comunitario y reactivación de la economía local,
- Reducción de barreras de género,
- Empoderamiento de la mujer,
- Prevención de la migración irregular,
- Desarrollar habilidades de lectoescritura y matemática funcional, así como completar sus ciclos educativos a través de modalidades flexibles,
- Vínculo entre las OPF y Productores Locales para la provisión y suministro de alimentos como lo establece la Ley de Alimentación Escolar,





¿Qué son?

Son espacios comunitarios educativos que, mediante el uso de herramientas tecnológicas y metodologías innovadoras, facilitan a la población educativa el desarrollo y fortalecimiento de procesos formativos pertinentes a su contexto y necesidades. Está dirigido para estudiantes del Sistema Educativo Nacional,



Alianzas

- ✓ Se gestiona la firma de convenio con las Municipalidades por 5 años para que apoyen con el espacio físico, pago de internet, energía eléctrica y seguridad,
- ✓ El Ministerio de Educación designa al instructor y facilita el equipamiento en coordinación con la cooperación,



¿Cuál es su objetivo?

Propiciar el desarrollo de la población a través de procesos de aprendizajes significativos, autónomos y colaborativos, mediante el uso de herramientas tecnológicas, en un modelo educativo flexible, pertinente y de calidad,





Oportunidades

- Iniciar o continuar estudios en forma gratuita en el Programa Nacional de Educación Alternativa PRONEA
 - En el Nivel de Educación Primaria (de 13 años en adelante)
 - Nivel de Educación Media ciclo básico (de 15 años en adelante) y diversificado (de 17 años en adelante),
 - Avanzar a su propio ritmo,
 - Si ha extraviado su papelería de estudios, puede solicitar una evaluación por suficiencia para acreditar su formación y continuar estudiando,
- Acceso a computadoras e internet en forma gratuita para procesos formativos,
- Acompañamiento por parte de un tutor,



LIBERTAD
15 DE
SEPTIEMBRE
DE 1821

Análisis de seguridad en el municipio de Escuintla

Tendencia histórica de la incidencia criminal

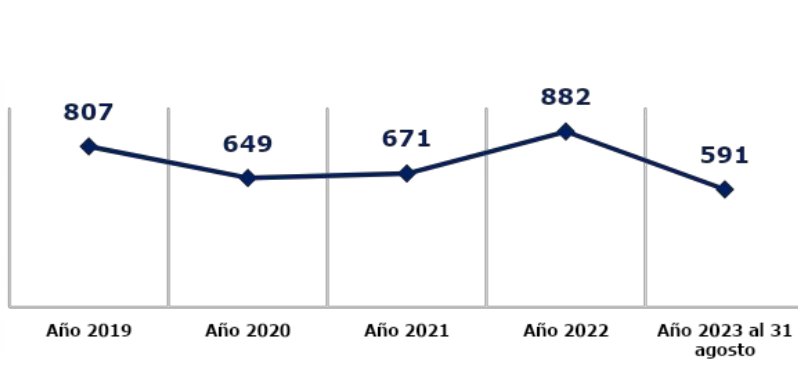

Hechos delictivos comparados

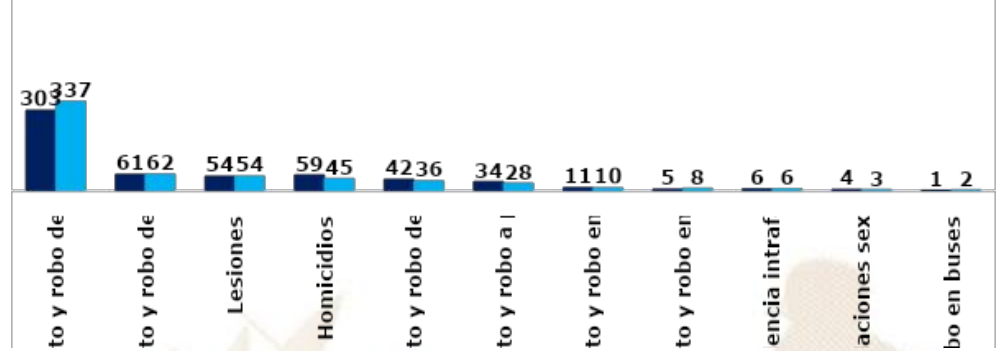

Análisis:

- En el ranquin de criminalidad, el municipio de Escuintla se ubica en la 4ª posición a nivel nacional.
- En el año 2023, hurto y robo de motocicletas registra un incremento del 11% en comparación con el año 2022.
- En el año 2023, se reporta la disminución de 14 homicidios, en comparación con el año 2022, lo que representa el 24%.
- Los hechos registrados han ocurrido los días lunes, martes y sábado, en horario de 16:00 a 23:00 horas.
- Focalización de los servicios institucionales: mercados, centros educativos, comercios, zona 1, colonias Cañaveral 1 y 4, Magnolias, Hunapú, Independencia, El Esfuerzo, Ferrocarrilera, Lourdes, Golondrinas, Cascadas 1, 2 y 3, Prados del Río, Prados de San Jorge, las Palmeras.
- Los principales actores que generan la criminalidad se encuentran las clicas siguientes: barrio 18, Solo Para Locos, SPL - B18, Latin Family, LF - B18, mara salvatrucha, centrales locos salvatrucha, cls - ms13 y Centrales Locos Salvatrucha, CLS - MS13.

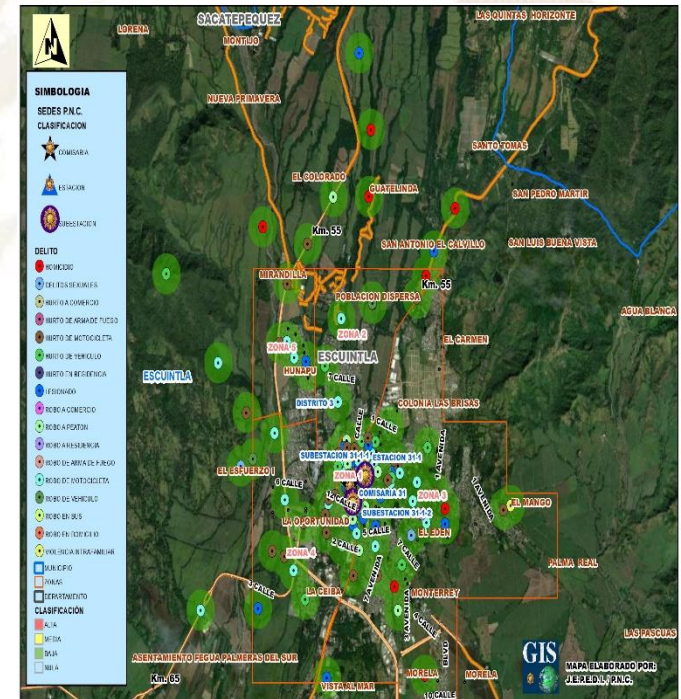

Gestión integral de la seguridad

❑ **Objetivo institucional en el municipio**

Realizar actividades operativas (patrullajes, puestos fijos y operativos policiales) en los lugares donde se han registrado hechos negativos y donde exista más aglomeración de personas (plazas, mercados, paradas de buses, eventos deportivos u otros), para garantizar la vida, la integridad física y la seguridad de las personas y sus bienes.

❑ **Servicios policiales**

Dependencia policial	Talento humano	Recurso de movilidad		Tasa de policías por habitantes	Kilómetros que recorre cada unidad policial
		Vehículos	Motocicletas		
Estación 31-1	32	1	7	Se dispone de 17 policías por cada 10,000 habitantes	1 unidad policial cubre 15 km ² de demarcación.
Subestación 31-11	143	2	9		
Subestación 31-12	93	2	11		
Subestación 31-13	14	--	2		
Subestación 31-14	15	--	2		
Otras dependencias policiales de apoyo					
Delegación de la División de Protección a la Naturaleza	4	1	0		
Delegación de la Subdirección General de Prevención del Delito	10	1	0		
Delegación de la División de Seguridad Turística	22	2	2		
Delegación de la División de Seguridad Turística	4	1	--		
Delegación de la Subdirección General de Prevención del Delito	2	1	--		
Delegación de la División Especializada en Investigación Criminal	4	1	--		
Delegación de la División de Protección a la Naturaleza	3	1	--		

❑ **Coordinación interinstitucional**

- ✓ Con instituciones en sectores de justicia, salud, educación y autoridades locales.
- ✓ Policía Nacional Civil y Ejército de Guatemala, realizan patrullajes y operativos conjuntos, en los cuales se procede al registro de personas y vehículos; para garantizar la seguridad de los habitantes del lugar.
- ✓ Policía Nacional Civil y Policía Municipal de Tránsito, realizan operativos conjuntos para verificar que pilotos de motocicletas y vehículos porten los documentos que les amparan para conducir los mismos.
- ✓ La Policía Nacional Civil apoya a la Policía Municipal, en actividades culturales, sociales o de otra índole que se desarrolla en el municipio.

Sistema de Información Cultural - SIC -

¿Qué es el Sistema de Información Cultural SIC?

Es una herramienta virtual al servicio de la sociedad, Registra, sistematiza y difunde información sobre la cultura diversa de nuestro país a nivel nacional,



MUNAG
Museo Nacional de Arte de Guatemala
The milicias de riqueza cultural.



¿Qué encontramos en el SIC?

Información de más de 500 lugares del patrimonio cultural y natural, más de 130 recetas de gastronomía tradicional; manifestaciones de la espiritualidad y religiosidad popular; escuelas y universidades de arte y cultura; legislación cultural; premios y reconocimientos para artistas, académicos y gestores culturales,

Una biblioteca virtual, noticias, vídeos culturales... y mucha más información de la rica y variada cultura de Guatemala,

Registro Nacional de Artistas - RENART -

En el SIC también se encuentra el **Registro Nacional de Artistas RENART:**

- El RENART permite conocer cuántos artistas hay a nivel nacional, Apoyar a visibilizarlos y ampliar posibilidades de ofertar sus servicios artísticos,
- Actualmente hay más de 5,300 artistas registrados de los diversos municipios de Guatemala,
- Cada artista se registra por iniciativa y voluntad propia, Al registrarse recibe una certificación llamada **Número Único de Artistas -NUA-**, Este certificado puede ser utilizado convenientemente para gestionar apoyos en el Ministerio de Cultura y Deportes, y en otras instituciones nacionales y extranjeras,
- En el SIC el artista encontrará un tutorial que le guiará para registrarse en el RENART,



sicultura.gov.gt



La información cultural en el SIC, se puede encontrar desglosada por municipios:

Por ejemplo, en el municipio de **Escuintla**, departamento de Escuintla, se encuentra la siguiente información de sus recursos culturales:

Tipo de recurso cultural registrado	Cantidad
Patrimonio Cultural Material o Tangible (Bienes inmuebles, muebles y sitios arqueológicos)	7
Patrimonio Cultural Inmaterial o Intangible (Arte Tradicional, Gastronomía Conocimientos y Oficios Tradicionales, etc.)	0
Patrimonio Natural (Reservas de la biósfera, monumentos naturales, reservas y parques nacionales, etc.)	0
Arte (Grupos artísticos y Artesanos)	1
Educación y Formación Cultural (Academias de Arte, Academias de Idiomas, Centros de Investigación, Conservatorios de Música, etc.)	1
Espacios Culturales (Centros Culturales, Museos, Teatros y Auditorios, Bibliotecas, etc.)	0
Gestión Cultural (Asociaciones Culturales, Comités de Cultura, Fundaciones Culturales, Cofradías y Hermandades, etc.)	2
Casa de Desarrollo Cultural	0

¿Cuántos artistas hay en mi municipio?

Cada municipio, puede conocer quiénes, cuántos y dónde están sus artistas a través del **RENART**.

En el municipio de **Escuintla**, departamento de Escuintla, están registrados **30 artistas**: de artes escénicas, música, literarias y visuales.

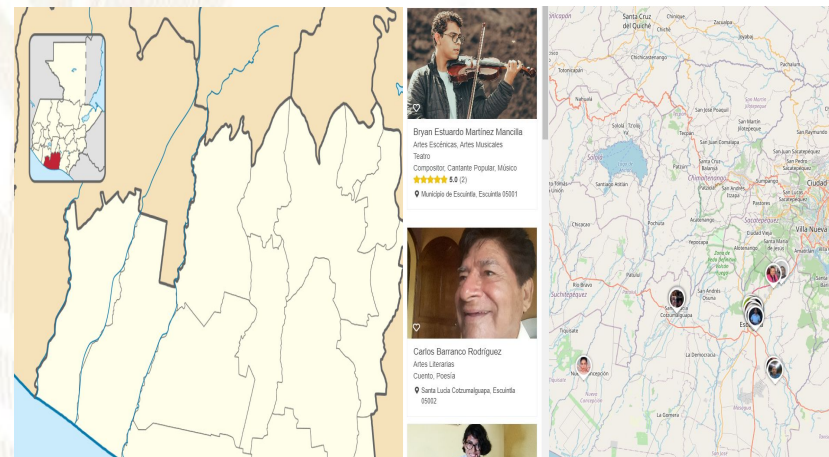

Oficinas Municipales de Agua y Saneamiento - OMAS -

164 MUNICIPALIDADES QUE
YA CUENTAN CON OMAS

MODELO
ASH

AGUA POTABLE,
SANEAMIENTO
E HIGIENE

Objetivo

Contribuir con las municipalidades en la gestión sostenible del agua potable, saneamiento e higiene, para garantizar una mejor calidad de vida de la población

1

Fortalecimiento municipal

Consiste en establecer y desarrollar las capacidades institucionales, técnicas, legales y de participación que permitan a la Municipalidad abordar de manera priorizada, estratégica y sostenible el tema del agua, saneamiento e Higiene en todo el municipio.

2

Análisis situacional de agua, saneamiento e higiene

Consiste en establecer e implementar herramientas y metodologías participativas para la recopilación de información clave de agua potable, saneamiento e higiene para la toma de decisiones.

3

Planificación de la intervención

Este es el componente que facilita el proceso para planificar las alternativas y soluciones a los problemas de agua, saneamiento e higiene identificados y priorizados, tanto por las poblaciones, técnicos y autoridades del municipio.





Oficinas Municipales de Agua y Saneamiento - OMAS -

4

Mobilización de Recursos

Es el proceso de identificar y gestionar recursos para la implementación de los planes estratégicos, de inversión y operativos de agua saneamiento e higiene en los municipios.

5

Organización y participación social inclusiva y equitativa

Consiste en contribuir al empoderamiento de la población, para satisfacer las necesidades y condiciones diferenciadas en agua, saneamiento e higiene de los diversos grupos sociales.

6

Implementación de infraestructura de agua y saneamiento

Consiste en universalizar la cobertura de los servicios de agua potable y saneamiento, a través de la implementación, rehabilitación y mejoramiento de sistemas de agua y saneamiento de forma sostenible.

7

Gestión integrada de recursos hídricos

Consiste en gestionar el recurso hídrico, considerando los distintos usos de manera interdependiente, privilegiando el agua para consumo humano, con la participación de los diferentes sectores de la sociedad e instituciones del municipio.

8

Integridad en la prestación de los servicios de agua y saneamiento

Consiste en fomentar la integridad a nivel municipal y comunitario, basada en los principios de transparencia, rendición de cuentas y participación para fortalecer la gobernabilidad.

9

Cambios de comportamiento en prácticas de higiene y saneamiento

Consiste en fortalecer las capacidades municipales, institucionales y comunitarias para la promoción y adopción de cambios de comportamiento en prácticas clave de higiene y saneamiento.

10

Aprendizaje y gestión del conocimiento

Consiste en el abordaje de elementos que contribuyen a facilitar procesos de generación, modificación, actualización, transmisión y uso de modificación, actualización, transmisión y uso de conocimientos en el entorno del agua, saneamiento e higiene

11

Sistemas de información municipal

Este componente busca plantear mecanismos para recolectar, analizar e interpretar datos para utilizarlos en la toma de decisiones relacionadas con la universalización y sostenibilidad de los servicios de agua y saneamiento en los municipios.

Inventario de atractivos turísticos



- ❖ Es la herramienta que registra ordenadamente los factores físicos y culturales de los atractivos turísticos, conformando la oferta turística del país. Se elabora en 2 fases: 1) registro de la información (categorización), 2) evaluación de los recursos (jerarquización).
- ❖ Los atractivos turísticos están clasificados en 5 jerarquías:
 - ❖ Los atractivos jerarquía 5 presentan rasgos excepcionales de interés y valor mundial, de gran significancia para el mercado turístico internacional y que atraen un flujo importante de visitantes.
 - ❖ Los atractivos jerarquía 4 son aquellos con características singulares y representativos para la región Centroamérica y visitantes nacionales, ya sea por sí solo o en conjunto con otros recursos contiguos y aptos de aprovecharse.
 - ❖ Los atractivos jerarquía 3 presentan algún rasgo llamativo de representatividad nacional. Son oferta complementaria para visitantes internacionales.
 - ❖ Los atractivos jerarquía 2 representan oferta para turistas del departamento o región donde se ubica, se encuentran en lugares donde no se han desarrollado facilidades turísticas complementarias. (hoteles, restaurantes, otros servicios).
 - ❖ Los atractivos jerarquía 1 son oferta para turistas del mismo municipio.

Para el municipio de Escuintla, departamento de Escuintla, se registra en el inventario, la siguiente información de los atractivos turísticos.

RECURSO TURÍSTICO	TIPO	SUBTIPO	JERARQUÍA
Autódromo Pedro Cofiño	Socioeconómicos	Otro Socioeconómico	3
Aqua Park	Socioeconómicos	Parque Acuático	2
Finca Zapote	Naturales	Jardín Botánico	1

La actualización del registro y evaluación de los atractivos turísticos se realiza por medio del departamento de Planeamiento turístico de INGUAT.

PLANTA TURÍSTICA REGISTRADA

- ❖ Se registran establecimientos de hospedaje, agencias de viajes, academias de español, transporte turístico terrestre y guías de turistas. A través de este registro cada municipio puede conocer cuántos y cuáles empresas y servicios turísticos están registrados y dónde están ubicados.
- ❖ En el sitio <https://registro.inguat.gob.gt/> se puede consultar el directorio de servicios turísticos registrados, así como los formularios y requisitos para solicitar la inscripción.

- ❖ Para incrementar el nivel de calidad de los servicios turísticos el INGUAT otorga a las empresas registradas y a los restaurantes que cumplen con los requisitos de la normativa técnica, los distintivos “sello Q”, “sello Q Verde” y “bioseguridad turística”.

Escanea el código QR para acceder al registro de servicios turísticos:



En el municipio de ESCUINTLA, departamento de ESCUINTLA, se registra:

SERVICIOS TURÍSTICOS

45 Establecimientos de Hospedaje, siendo 6 de ellos **Aptos para la Actividad Turística** con disponibilidad de 147 Habitaciones y 472 Plazas Cama.

1 Agencias de Viajes.

5 Guías de Turistas.

18 Empresas de Transporte Turístico Terrestre con disponibilidad de 45 unidades y un total de 1714 asientos.

No cuenta con Academias de Enseñanza de Español como Segundo Idioma.

DISTINTIVOS DE CALIDAD

Tipo de empresa	Distintivo
1 Museo	Sello de Bioseguridad
1 Guía	Sello de Bioseguridad

Política para la Generación y Recaudación de Ingresos Propios - PGRIP - Escuintla, Escuintla

Contexto

Durante el 2022 el INAP asistió técnicamente a 101 municipalidades para elaboración de la Políticas para la Generación y Recaudación de Ingresos Propios, con el objetivo de apoyar a las municipalidades en la elaboración de un documento que contenga lineamiento que le permitan a mejorar la recaudación de ingresos propios convencionales y no convencionales.

Política para la Generación y Recaudación de Ingresos Propios – PGRIP- Escuintla, Escuintla

Aunque las propuestas de PGRIP han sido diseñadas según las necesidades de cada contexto, todas ellas parten de una matriz común en la que se expone



Diagnóstico

En cuanto a egresos de fuente 31, se visualizan aumentos del déficit del gasto, el último año alcanza un 25.79% y un promedio en el período del 24%, lo que se debe contrarrestar de alguna forma ya que se limita la inversión u otras acciones municipales necesarias para beneficio del municipio. En cuanto al déficit de fuente 31 existe un incremento constante en su relación porcentual, por lo que habrá que revisar, cual es la causa u origen de ese incremento. Se concluye que el municipio deja de percibir sumas importantes en este tipo de ingresos propios, por ello se deben realizar acciones para contrarrestar la tendencia y mejorar su recaudación.

Esquema General de PGRIP

Auto diagnóstico financiero de la municipalidad	Muestra los déficits presupuestarios y las brechas que se generan por la falta de ingresos propios, identificando las tasas, arbitrios e impuestos que la municipalidad puede cobrar pero que no está cobrando y las razones por las cuales no lo hacen.
Identificación de Potenciales	Fuentes potenciales de ingresos no convencionales que permitan diseñar estrategias para hacer efectiva su recaudación.
Lineamientos para la generación de ingresos convencionales	Evaluación de los ingresos propios convencionales que la municipalidad está dejando de percibir, propuestas de mecanismos para mejorar los ingresos (arbitrios, tarifas e impuestos que puede cobrar la municipalidad de acuerdo a la normativa vigente).
Lineamientos de acción para ingresos no convencionales	Propuesta de los ingresos no convencionales que se pueden obtener en base al potencial económico y los recursos físicos y naturales disponibles en el municipio, así como de los mecanismos que se pueden aplicar para generar estos ingresos.

Lineamientos para la generación de ingresos convencionales

- **Lineamiento 1**, Campañas para socializar la importancia del pago del IUSI y de otros impuestos dirigida a los vecinos para crear conciencia tributaria.
- **Lineamiento 2**, Realizar notificaciones a propietarios con registros en mora y en caso de incumplimiento por más de cinco años, aplicar recursos legales por incumplimiento.
- **Lineamiento 3**, Implementar el uso del recibo 7B electrónico para facilitar el recaudo de impuestos, tasas y arbitrios municipales diversos, incluido el pago del IUSI.

Lineamientos para la generación de ingresos no convencionales

- **Lineamiento 1** Basados en las alternativas ambientales, naturales el municipio posee importantes recursos hídricos y potenciales atractivos turísticos, infraestructura histórica, gastronomía y adecuada oferta hotelera, motivo por el cual, es viable la realización de actividades turísticas y recreativas.
- **Lineamiento 2**, Con relación a la infraestructura deportiva y recreativa disponible se plantea el mejoramiento del estadio municipal Armando Barillas, activo desde el año 1954, que es propiedad de la municipalidad. El estadio tiene capacidad para 10,000 aficionados, cuenta con espacios comerciales y parqueo para 100 vehículos y motocicletas.
- **Lineamiento 3**, La intervención municipal en la mejora de actividades productivas agrícolas y pecuarias de municipio como elemento para el fomento al desarrollo económico del municipio. La opción potencial planteada es la creación de una “Granja Escuela Agropecuaria”, que permita brindar capacitación productores agrícolas, estudiantes y practicantes, para implementar sistemas agrícolas, pecuarios, forestales que se desarrollan en el municipio.

Monitoreo Índice de Gobernanza en Seguridad Alimentaria y Nutricional (SAN)

Esta herramienta tiene como finalidad la autoevaluación del desempeño de la COMUSAN y la calidad de su gestión, asimismo conocer las potencialidades y áreas a mejorar de dicha comisión en un momento determinado, definiendo un índice de gobernanza en SAN que permita la toma de decisiones consensuadas y oportunas por la COMUSAN.



Esta herramienta consiste en una aplicación que por medio de algoritmos, combina datos de 31 variables y 7 indicadores para definir un Índice de Gobernanza en SAN.



Participación: **6 variables**
Equidad: **5 variables**
Transparencia: **3 variables**
Eficiencia: **4 variables**
Capacidad de respuesta institucional: **8 variables**
Coordinación: **3 variables**
Marco regulatorio: **2 variables**



El Índice de Gobernanza se clasifica en tres niveles:

-  Nivel débil de Gobernanza en SAN: **Entre 0% y 49.99%**
-  Gobernanza en SAN aceptable: **Entre 50% y 79.99%**
-  Gobernanza en SAN totalmente aceptable: **Entre 80% y 100%**

Municipio de Escuintla

Información	Datos	Ranking Departamental	Ranking Municipal	Mapa
-------------	-------	-----------------------	-------------------	------



Monitoreo de Gobernanza en SAN



Año 2023

Cuatrimestre q1

Departamento Escuintla

Municipio Escuintla

- Débil entre 0% y 49.99%
- Aceptable entre 50% y 79.99%
- Totalmente Aceptable entre 80% y 100%

Resumen de Indicadores

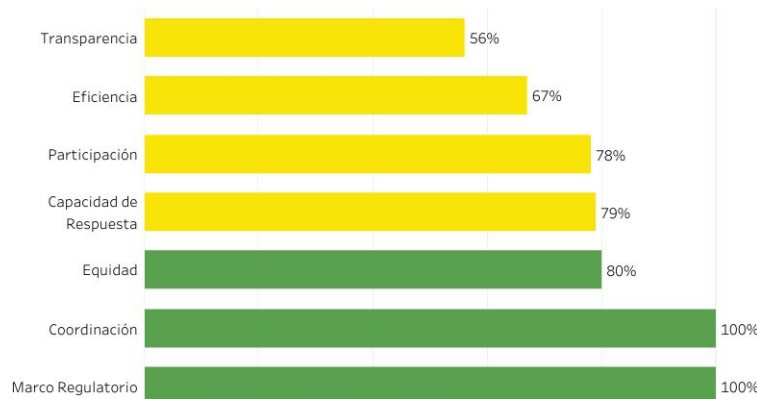

Mapa de Ubicación

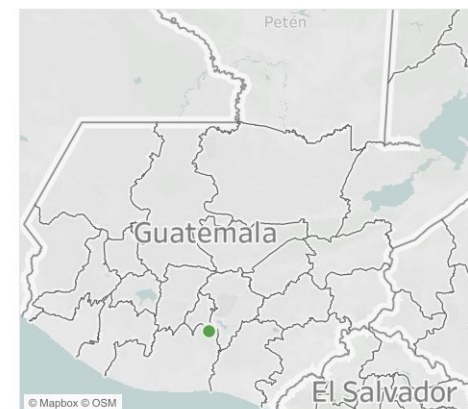

Índice de Gobernanza en SAN

84%

Gobernanza Totalmente Aceptable en SAN



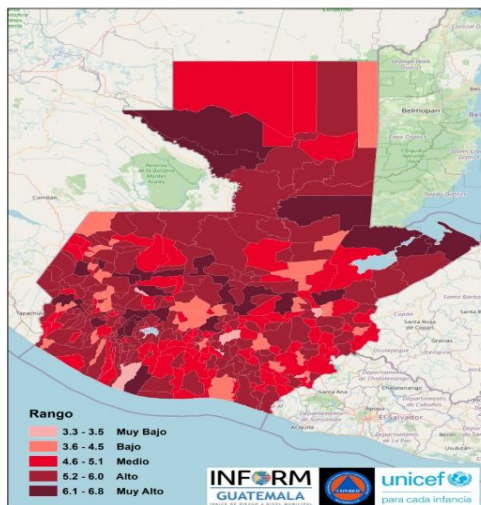

Estructura



ESCUINTLA, ESCUINTLA

Clasificación de Riesgo

MEDIO

El municipio presenta recurrencia de eventos naturales y degradación ambiental, con factores que reflejan vulnerabilidad y falta de capacidades / recursos para la respuesta ante eventos de distinto origen.

Índice de Riesgo de Desastres

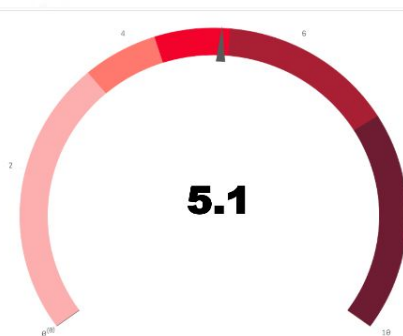

Mapa municipal

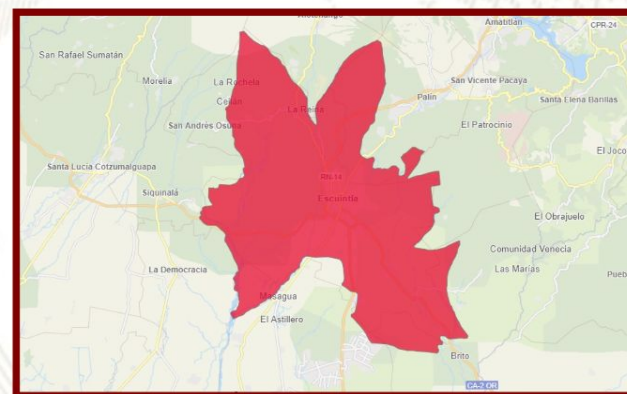

Escala 0—10

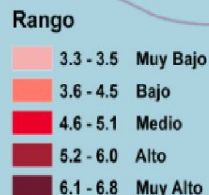

INFORM Guatemala, es una herramienta nacional, abierta, objetiva y transparente que sirve para valorar el riesgo de desastres, a partir de la identificación de amenazas, vulnerabilidades y capacidades de respuesta en los 340 municipios del país.

SIMPLIFICA e INTEGRA
Información sobre el riesgo de
desastres a nivel municipal en
Guatemala

TOMA DE DECISIONES



INFORM RISK 2021 GUATEMALA

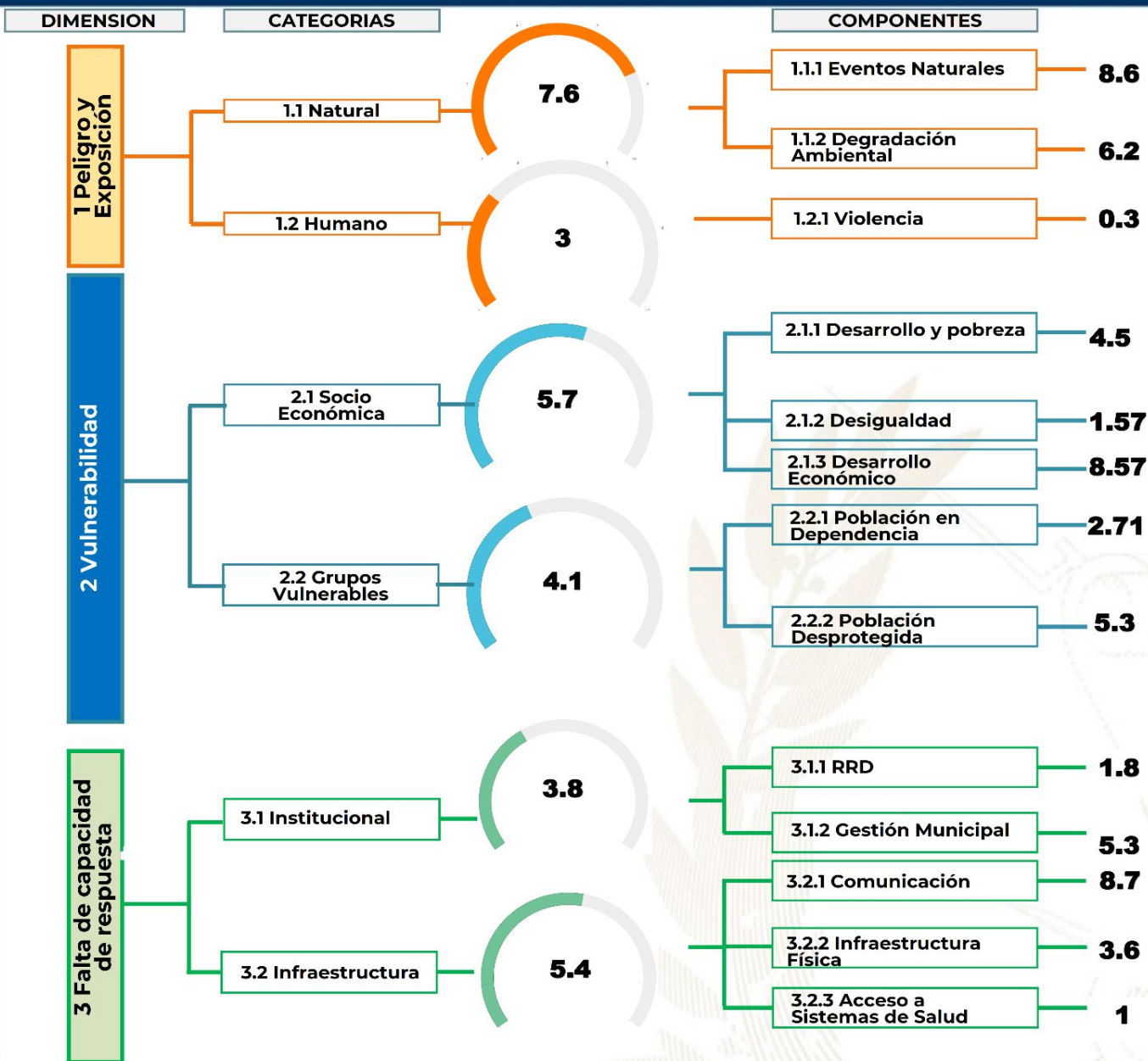

- Procesos importantes para seguimiento:**
- Ordenamiento territorial
 - Plan Municipal de Respuesta
 - Marco Nacional de Recuperación
 - Normas para la Reducción de Desastres 1-4
 - AGRIP
 - Conformación de Coordinadoras para la Reducción de Desastres.
 - Integración de Instancias Municipales para la Gestión Integral del Riesgo de Desastres.



Escala de 0—10 (menor a mayor índice de acuerdo a la metodología INFORM GT).

Oferta Programática Dirigida a los Gobiernos Locales



Más información aquí



Escuintla, Escuintla



Educación, capacitación y formación

- Brindar información, asesoría y orientación a las mujeres del municipio, especialmente sobre sus derechos.
- Coordinar con las instituciones del gobierno central las acciones y políticas públicas relacionadas con los derechos de las mujeres.
- Promover la participación comunitaria de las mujeres en los distintos niveles del Sistema de Consejos de Desarrollo Urbano y Rural.
- Se desarrollan talleres, diplomados, capacitaciones, cursos sobre perspectiva de género, violencia sexual, empoderamiento de las mujeres, violencia intrafamiliar.

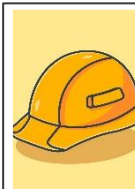

Emprendimiento y/o productividad

- Promover las capacidades productivas de las mujeres contribuyendo a su mejor calidad de vida.
- Promover cursos de capacitación en diferentes áreas productivas que les permitan acceder al campo laboral y al microemprendimiento.



Asistencia social

- Gestión y coordinación de apoyo en servicios médicos, terapias psicológicas, jornadas médicas, transferencias monetarias y entrega de alimentos, coordinación del servicio médico de ambulancia para la atención de las personas que lo requieran.
- Brindar apoyo psicológico en: casos de violencia intrafamiliar y violencia sexual.



Cultural

- Conmemoración de fechas importantes sobre la diversidad temática de género, así como, la promoción de actividades de ocio, recreación y deporte.
- Participación en festivales, ferias y demás actividades del municipio.

El Índice de Desarrollo Humano Municipal (IDH-M) describe el nivel de bienestar en una sociedad a partir de tres dimensiones básicas: educación, salud y nivel de vida. El IDH-M se mide entre 0 y 1, siendo 1 el mayor nivel de desarrollo humano.

A partir de los resultados del XII Censo Nacional de Población (INE, 2019), el **IDH-M para el municipio de Escuintla fue de: 0.70**. Este valor se encuentra por encima del promedio del IDH-M en el departamento de Escuintla (0.65) y por encima del promedio del IDH-M (0.63).

Las dimensiones del IDH-M que presentan mayor oportunidad de mejora en Escuintla son: **educación y nivel de vida**.

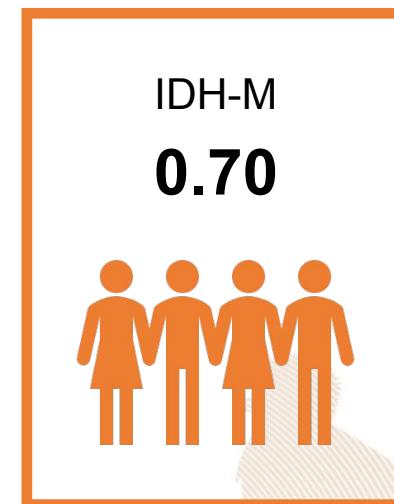

0.58

Educación

Esperanza educativa;
Escolaridad



0.86

Salud

Acceso a agua y saneamiento;
Materiales de pared y piso;
Supervivencia de hijos nacidos vivos



0.69

Nivel de Vida

Escolaridad de PEA;
Número de dormitorios por persona;
Tipo de ocupación de Población Ocupada;
Categoría ocupacional de Población Ocupada;
Ubicación geográfica

Referencias:

Instituto Nacional de Estadística de Guatemala (INE). (2019). XII Censo Nacional de Población y VII de Vivienda. Disponible en línea: <https://www.censopoblacion.gt/>
Programa de las Naciones Unidas para el Desarrollo (PNUD). (2022). Informe Nacional de Desarrollo Humano. Disponible en línea: <https://indhguatemala.org/visualizacion/>

El Índice de Privaciones Multidimensionales Municipal (IP-M) describe la pobreza a nivel municipal, para reflejar las carencias de los hogares en la calidad de la vivienda, en el empleo, en los logros educativos, en el acceso a servicios básicos de agua, saneamiento y energía, y en tecnología. El IP-M se mide entre 0 y 1, siendo 1 el mayor nivel de privaciones.

A partir de los resultados del XII Censo Nacional de Población (INE, 2019), **el IP-M para el municipio de Escuintla fue de: 0.20**. Este valor se encuentra por debajo del promedio del IP-M en el departamento de Escuintla (0.29) y por debajo del IP-M en el país (0.32).

Las dimensiones del IP-M que presentan mayor oportunidad de mejora en Escuintla son: **tecnología y vivienda**



0.17

Vivienda

Materiales precarios en piso, techo y paredes;
Hacinamiento



0.15

Empleo

Trabajo infantil;
Empleo doméstico;
Trabajo no remunerado;
Categorías ocupacionales



0.14

Educación

Inasistencia escolar;
Rezago escolar;
Adultos sin escolaridad;
Adultos con menos de 6 años de escolaridad



0.15

Servicios básicos

Acceso restringido a agua;
Acceso restringido a saneamiento;
Sin energía eléctrica



0.69

Tecnología

Sin computadora en el hogar;
Sin internet en el hogar

Referencias:

Instituto Nacional de Estadística de Guatemala (INE). (2019). XII Censo Nacional de Población y VII de Vivienda. Disponible en línea: <https://www.censopoblacion.gt/>
Programa de las Naciones Unidas para el Desarrollo (PNUD). (2022). Informe Nacional de Desarrollo Humano. Disponible en línea: <https://indhguatemala.org/visualizacion/>

Comparación entre desempeño del municipio y el promedio departamental

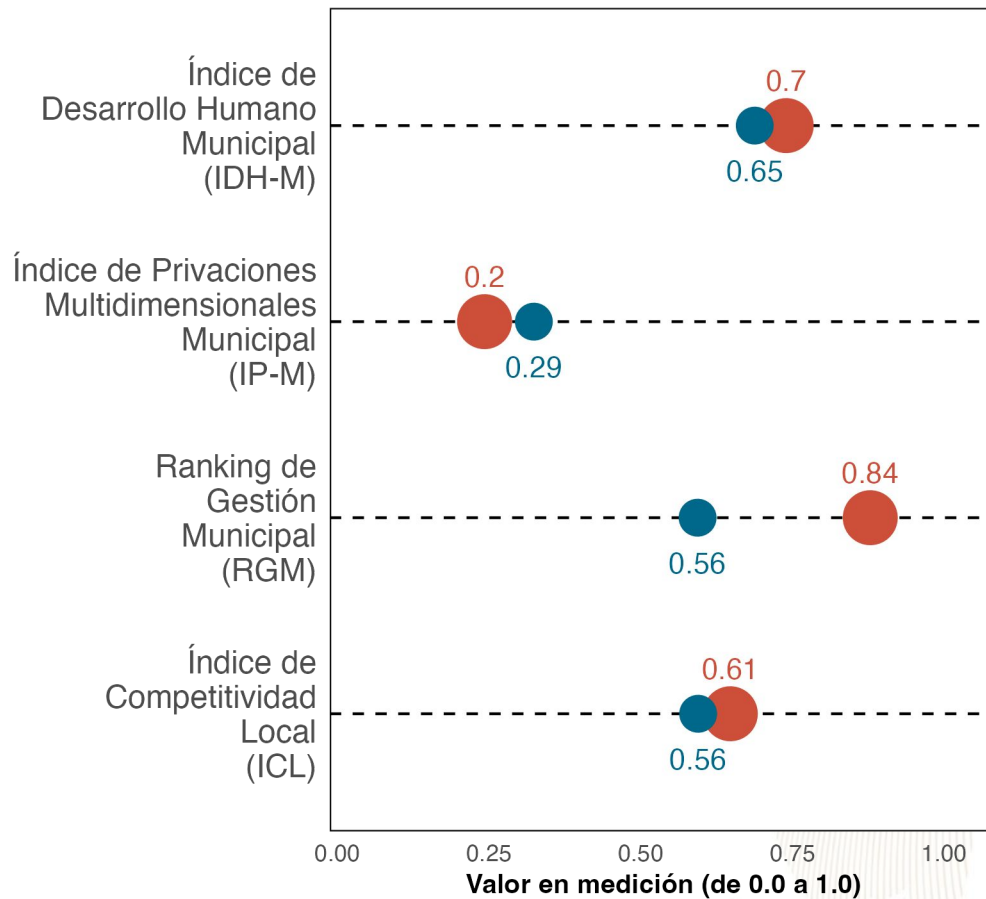

La gráfica compara el desempeño de **Escuintla** con el promedio de los municipios de **Escuintla** en distintas mediciones de desarrollo. Los resultados son:

Índice de Desarrollo Humano Municipal (**IDH-M**): **0.7**. Puesto 1 de 14.

Índice de Privaciones Multidimensionales Municipal (**IP-M**): **0.2**. Puesto 2 de 14.

Ranking de gestión municipal (**RGM**): **0.84**. Puesto 3 de 14.

Índice de Competitividad Local (**ICL**): **0.61**. Puesto 1 de 14.

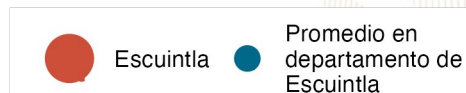

Referencias:

Fundación Para el Desarrollo de Guatemala (FUNDESA). (2022). Índice de Competitividad Local. Disponible en línea: <https://www.fundesga.org.gt/indices-y-evaluaciones-de-pais/indice-de-competitividad-local>
 Programa de las Naciones Unidas para el Desarrollo (PNUD). (2022). Informe Nacional de Desarrollo Humano. Disponible en línea: <https://indhguatemala.org/visualizacion/>
 Secretaría de Planificación y Programación de la Presidencia (SEGEPLAN). (2022). Ranking de la Gestión Municipal 2020-2021. Disponible en línea: <https://ranking.segeplan.gob.gt/visor/>

Brecha para cada indicador por área

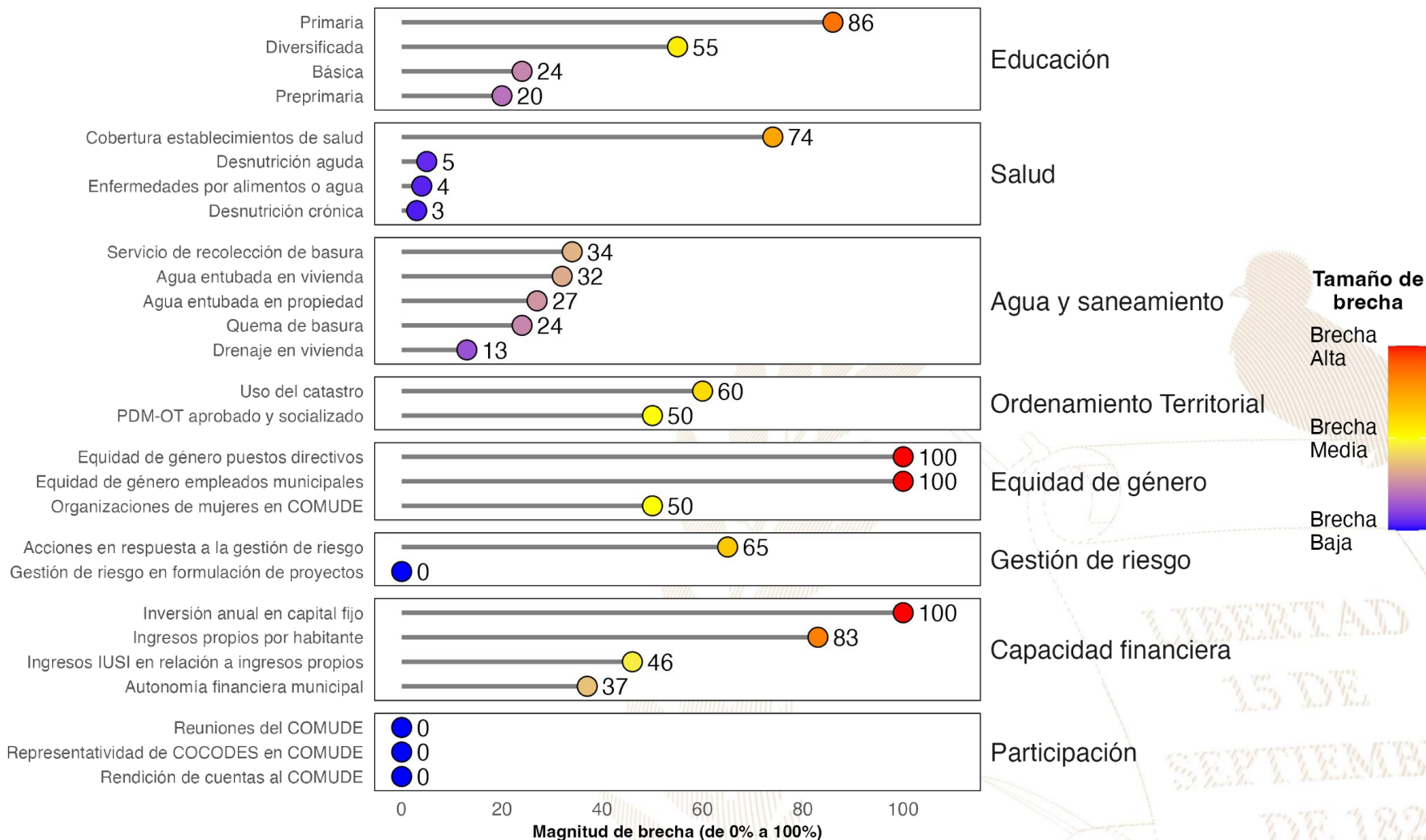

Referencias:

La selección de indicadores por área y la estimación de brechas para cada indicador se realizó con base en la información proporcionada a la Secretaría de Coordinación Ejecutiva de la Presidencia por los Ministerios de Educación y de Salud, así como en la información del Ranking de Gestión Municipal (SEGEPLAN, 2022) y el XII Censo Nacional de Población y VII de Vivienda (INE, 2019). Una brecha baja indica que hay poca necesidad de intervenir en el indicador. Una brecha media implica la necesidad de intervenir en el indicador para fortalecerlo. Una brecha alta implica mayor necesidad de intervenir para mejorar el desempeño en el indicador.

Instituto Nacional de Estadística de Guatemala (INE). (2019). XII Censo Nacional de Población y VII de Vivienda. Disponible en línea: <https://www.censopoblacion.gt/>

Secretaría de Planificación y Programación de la Presidencia (SEGEPLAN). (2022). Ranking de la Gestión Municipal 2020-2021. Disponible en línea: <https://ranking.segeplan.gob.gt/visor/>

Índice de Desarrollo Humano Municipal (IDH-M)

Si **Escuintla** eliminara las brechas en los indicadores de desempeño listados en la gráfica anterior, **los cinco indicadores que tendrían mayor impacto en el IDH-M serían:** (a) ingresos propios por habitante, (b) autonomía financiera municipal, (c) educación diversificada, (d) agua entubada en vivienda y (e) educación básica.

**IDH-M estimado
si brecha se elimina**

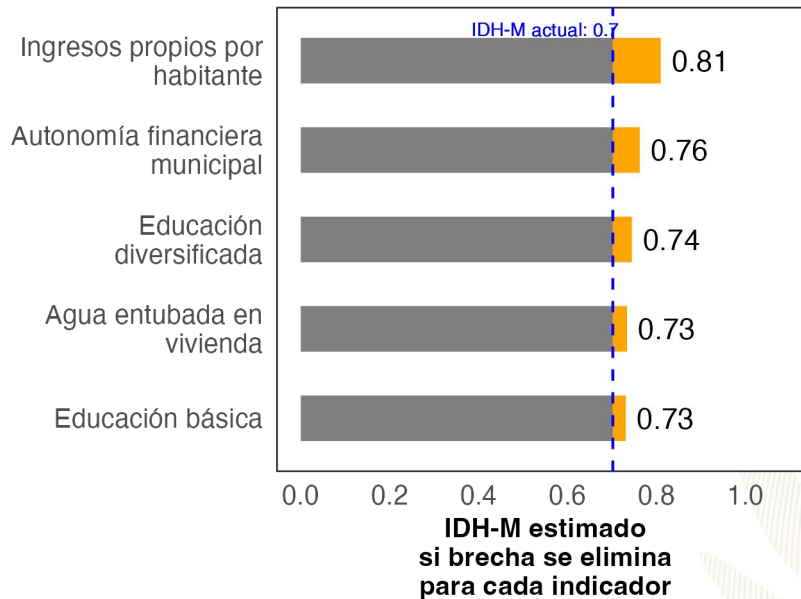

Ranking de Gestión Municipal (RGM)

Si **Escuintla** eliminara las brechas en los indicadores de desempeño listados en la gráfica anterior, **los cinco indicadores que tendrían mayor impacto en el RGM serían:** (a) ingresos propios por habitante, (b) acciones en respuesta a la gestión de riesgo, (c) uso del catastro, (d) PDM-OT aprobado y socializado y (e) organizaciones de mujeres en COMUDE.

**RGM estimado
si brecha se elimina**

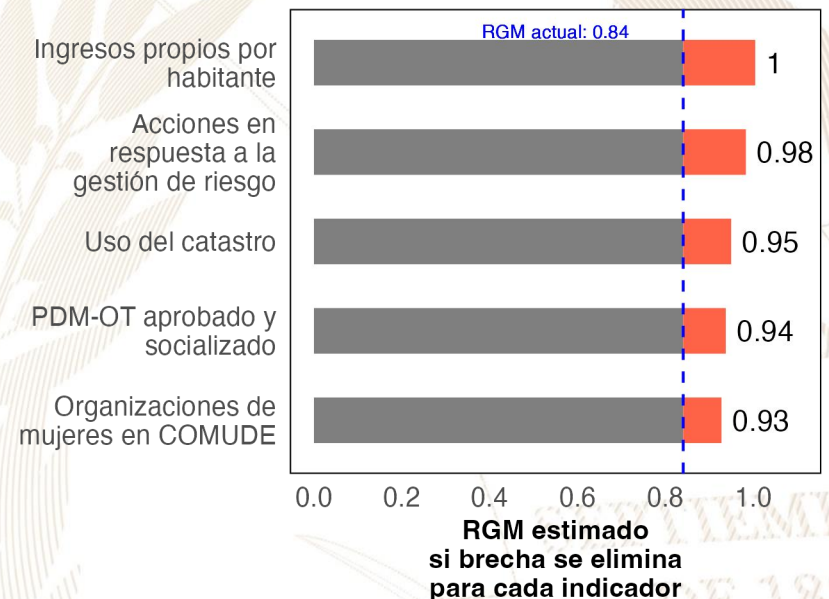

Referencias:

Para estimar el incremento en el desempeño se utilizó un modelo de regresión lineal tomando en cuenta la población, urbanización y etnicidad. Se considera que una brecha en un indicador de desarrollo ha sido eliminada si se reduce su valor actual a 0.
 Instituto Nacional de Estadística de Guatemala (INE). (2019). XII Censo Nacional de Población y VII de Vivienda. Disponible en línea: <https://www.censopoblacion.gt/>
 Programa de las Naciones Unidas para el Desarrollo (PNUD). (2022). Informe Nacional de Desarrollo Humano. Disponible en línea: <https://indhguatemala.org/visualizacion/>
 Secretaría de Planificación y Programación de la Presidencia (SEGEPLAN). (2022). Ranking de la Gestión Municipal 2020-2021. Disponible en línea: <https://ranking.segeplan.gob.gt/visor/>

Ranking Municipal

El Ranking de la Gestión Municipal (RGM) es un instrumento de asesoría creado para que los gobiernos locales, entidades de gobierno, cooperación internacional, academia y población en general cuenten con información precisa acerca de los avances y desafíos existentes en los principales temas de gestión municipal, a partir de la medición de 55 indicadores clasificados en 6 índices, que componen el índice de gestión municipal.

Departamento / Municipio	Resultados del Índice
Escuintla	
Escuintla	
Índice de Información a la Ciudadanía	0.84
Índice de Participación Ciudadana	0.74
Índice de Gestión Administrativa	0.57
Índice de Servicios Públicos	0.49
Índice de Gestión Financiera	0.43
Índice de Gestión Estratégica	0.25





GOBIERNO de
GUATEMALA
DR. ALEJANDRO GIAMMATTEI

Un Presidente **MUNICIPALISTA**

10 GIRA PRESIDENCIAL

INFORME DE LOGROS

2020



2023

GOBIERNO CENTRAL A GOBIERNOS LOCALES

A nivel nacional

Año	No.	Producto público	Comunidad	Beneficiarios	Monto (Q)
2020	1	Becas de inglés para estudiantes y docentes	Todos	6,110	Q5,563,491.00
2021	2	Becas de inglés para estudiantes y docentes	Todos	2,887	Q. 762,320.00
2022	3	Becas de inglés para estudiantes y docentes	Todos	6,053	Q 30,807,720.00
2023	4	Becas de inglés para estudiantes y docentes	Todos	8,087	Q. 42, 676, 821.00

A nivel departamento de Escuintla

Año	No.	Producto público	Comunidad	Beneficiarios	Monto (Q)
2020	1	Programa de Textos escolares del Nivel de Educación Preprimaria y Primaria	K'iche', kaqchikel, mam, q'eqchi', q'anjob'al, tz'utujil, ixil, achi, itza', xinca, castellano	2400	Q13,167.30
2020	2	Programa de Becas de Inglés, para el fortalecimiento de las competencias lingüísticas	Todos	14	N/A
2021	3	Programa de Profesionalización de docentes PADEP	Poqomam	9	Q61,000.00
2021	4	Programa de Textos escolares del Nivel de Educación Preprimaria y Primaria	K'iche', kaqchikel, mam, q'eqchi', q'anjob'al, tz'utujil, ixil, achi,	13	Q815.62
2021	5	Programa de Becas de Inglés, para el fortalecimiento de las competencias lingüísticas	Todos	88	N/A
2022	6	Programa de Profesionalización de docentes PADEP	Poqomam	9	Q71,040.00
2022	7	Programa de Becas de Inglés, para el fortalecimiento de las competencias lingüísticas	Todos	121	N/A
2023	8	Programa de Profesionalización de docentes PADEP	Poqomam	27	Q83,600.00
2023	9	Programa de Becas de Inglés, para el fortalecimiento de las competencias lingüísticas	Todos	36	N/A

Escuintla, Escuintla

Año	No.	Producto público	Comunidad	Beneficiarios	Monto (Q)
2020	1	Cuadernos De Trabajo Impresos Para Estudiantes Del Nivel Preprimario	Escuintla	5377	Q103,130.86
2020	2	Textos Impresos Para Estudiantes Del Nivel Primario	Escuintla	5377	Q317,882.86
2020	3	Textos Impresos Para Estudiantes Del Nivel Primario (bilingüe)	Escuintla	2400	Q13,167.30
2020	4	Establecimientos Del Nivel Preprimaria Atendidos Con Gratuidad	Escuintla	4484	Q101,865.36
2020	5	Establecimientos Del Nivel Primario Atendidos Con Gratuidad	Escuintla	15402	Q485,263.54
2020	6	Establecimientos Del Ciclo Básico Atendidos Con Gratuidad	Escuintla	2407	Q231,696.26
2020	7	Establecimientos Del Ciclo Diversificado Atendidos Con Gratuidad	Escuintla	922	Q258,190.32
2020	8	Estudiantes Del Nivel Preprimaria Con Cobertura De Seguro Médico Escolar	Escuintla	5311	Q414,442.20
2020	9	Estudiantes Del Nivel Primaria Con Cobertura De Seguro Médico Escolar	Escuintla	17075	Q1,337,027.10
2020	10	Estudiantes Del Nivel Preprimario Beneficiados Con Útiles Escolares	Escuintla	3604	Q189,938.97
2020	11	Estudiantes Del Nivel Primario Beneficiados Con Útiles Escolares	Escuintla	11709	Q615,634.95
2020	12	Docentes Del Nivel Preprimario Beneficiados Con Valijas Didácticas	Escuintla	186	Q41,984.80
2020	13	Docentes Del Nivel Primario Beneficiados Con Valijas Didácticas	Escuintla	577	Q126,934.24
2020	14	Estudiantes del nivel preprimario atendidos con alimentación escolar	Escuintla	4906	Q3,965,968.62
2020	15	Estudiantes del nivel primario atendidos con alimentación escolar	Escuintla	16512	Q13,301,706.46
2020	16	Estudiantes del nivel preprimario del sector oficial atendidos en el sistema escolar (Monolingüe y bilingüe)	Escuintla	5523	Q23,624,630.83
2020	17	Estudiantes del nivel primario del sector oficial atendidos en el sistema escolar. (Monolingüe y Bilingüe)	Escuintla	17279	Q72,372,471.68
2020	18	Estudiantes de primaria de adultos del sector oficial atendidos en el sistema escolar	Escuintla	112	Q674,628.80
2020	19	Estudiantes del ciclo básico del sector oficial atendidos en el sistema escolar (Telesecundaria, nufed, oficial).	Escuintla	3874	Q29,769,311.76
2020	20	Estudiantes del ciclo diversificado del sector oficial atendidos en el sistema escolar. (Todas las ramas de enseñanzas)	Escuintla	1705	Q12,591,915.98
2020	21	Estudiantes del Programa de Educación Primaria de Adultos por Correspondencia (PEAC), atendidos	Escuintla	105	N/A
2020	22	Estudiantes del Programa Centros Municipales de Capacitación y Formación Humana (CEMUCAF) atendidos en áreas técnico-laborales	Escuintla	150	Q746,446.56

Escuintla, Escuintla

Año	No.	Producto público	Comunidad	Beneficiarios	Monto (Q)
2021	23	Cuadernos De Trabajo Impresos Para Estudiantes Del Nivel Preprimario	Escuintla	5354	Q91,676.52
2021	24	Textos Impresos Para Estudiantes Del Nivel Primario	Escuintla	12147	Q196,177.69
2021	25	Textos Impresos Para Estudiantes Del Nivel Primario (bilingüe)	Escuintla	13	Q815.62
2021	26	Establecimientos Del Nivel Preprimaria Atendidos Con Gratuidad	Escuintla	5708	Q224,559.54
2021	27	Establecimientos Del Nivel Primario Atendidos Con Gratuidad	Escuintla	17696	Q832,286.86
2021	28	Establecimientos Del Ciclo Básico Atendidos Con Gratuidad	Escuintla	3519	Q459,744.87
2021	29	Establecimientos Del Ciclo Diversificado Atendidos Con Gratuidad	Escuintla	1460	Q363,764.18
2021	30	Estudiantes Del Nivel Preprimaria Con Cobertura De Seguro Médico Escolar	Escuintla	5844	Q594,083.99
2021	31	Estudiantes Del Nivel Primaria Con Cobertura De Seguro Médico Escolar	Escuintla	17920	Q1,957,490.51
2021	32	Estudiantes Del Nivel Preprimario Beneficiados Con Útiles Escolares	Escuintla	5226	Q276,371.08
2021	33	Estudiantes Del Nivel Primario Beneficiados Con Útiles Escolares	Escuintla	17006	Q905,770.00
2021	34	Docentes Del Nivel Preprimario Beneficiados Con Valijas Didácticas	Escuintla	214	Q47,486.54
2021	35	Docentes Del Nivel Primario Beneficiados Con Valijas Didácticas	Escuintla	644	Q142,948.45
2021	36	Estudiantes del nivel preprimario atendidos con alimentación escolar	Escuintla	5617	Q3,977,608.00
2021	37	Estudiantes del nivel primario atendidos con alimentación escolar	Escuintla	17769	Q12,840,532.00
2021	38	Estudiantes del nivel preprimario del sector oficial atendidos en el sistema escolar (Monolingüe y bilingüe)	Escuintla	5891	Q25,966,122.42
2021	39	Estudiantes del nivel primario del sector oficial atendidos en el sistema escolar. (Monolingüe y Bilingüe)	Escuintla	17873	Q73,870,236.32
2021	40	Estudiantes de primaria de adultos del sector oficial atendidos en el sistema escolar	Escuintla	119	Q622,066.50
2021	41	Estudiantes del ciclo básico del sector oficial atendidos en el sistema escolar (Telesecundaria, nufed, oficial).	Escuintla	3800	Q31,922,640.85
2021	42	Estudiantes del ciclo diversificado del sector oficial atendidos en el sistema escolar. (Todas las ramas de enseñanzas)	Escuintla	1647	Q12,295,432.24
2021	43	Estudiantes del Programa de Educación Primaria de Adultos por Correspondencia (PEAC), atendidos	Escuintla	44	N/A
2021	44	Estudiantes del Programa Centros Municipales de Capacitación y Formación Humana (CEMUCAF) atendidos en áreas técnico-laborales	Escuintla	243	Q742,578.78
2021	45	Estudiantes del Programa Nacional de Educación Alternativa, PRONEA, atendidos	Escuintla	40	N/A

Escuintla, Escuintla

Año	No.	Producto público	Comunidad	Beneficiarios	Monto (Q)
2022	46	Cuadernos De Trabajo Impresos Para Estudiantes Del Nivel Preprimario	Escuintla	5759	Q95,311.45
2022	47	Textos Impresos Para Estudiantes Del Nivel Primario	Escuintla	17839	Q852,169.03
2022	48	Establecimientos Del Nivel Preprimaria Atendidos Con Gratuidad	Escuintla	5614	Q240,047.65
2022	49	Establecimientos Del Nivel Primario Atendidos Con Gratuidad	Escuintla	17696	Q895,552.93
2022	50	Establecimientos Del Ciclo Básico Atendidos Con Gratuidad	Escuintla	3556	Q430,123.13
2022	51	Establecimientos Del Ciclo Diversificado Atendidos Con Gratuidad	Escuintla	1494	Q369,767.99
2022	52	Estudiantes Del Nivel Preprimaria Con Cobertura De Seguro Médico Escolar	Escuintla	6122	Q661,148.25
2022	53	Estudiantes Del Nivel Primaria Con Cobertura De Seguro Médico Escolar	Escuintla	17666	Q1,990,241.10
2022	54	Estudiantes Del Nivel Preprimario Beneficiados Con Útiles Escolares	Escuintla	5672	Q303,848.48
2022	55	Estudiantes Del Nivel Primario Beneficiados Con Útiles Escolares	Escuintla	17769	Q946,410.00
2022	56	Estudiantes Del Ciclo Básico Beneficiados Con Útiles Escolares	Escuintla	214	Q97,263.32
2022	57	Docentes Del Nivel Primario Beneficiados Con Valijas Didácticas	Escuintla	645	Q271,166.04
2022	58	Estudiantes del nivel preprimario atendidos con alimentación escolar	Escuintla	5892	Q6,260,760.00
2022	59	Estudiantes del nivel primario atendidos con alimentación escolar	Escuintla	17444	Q18,933,690.00
2022	60	Estudiantes del nivel preprimario del sector oficial atendidos en el sistema escolar (Monolingüe y bilingüe)	Escuintla	6239	Q30,818,972.66
2022	61	Estudiantes del nivel primario del sector oficial atendidos en el sistema escolar. (Monolingüe y Bilingüe)	Escuintla	17922	Q84,136,725.65
2022	62	Estudiantes de primaria de adultos del sector oficial atendidos en el sistema escolar	Escuintla	96	Q551,512.00
2022	63	Estudiantes del ciclo básico del sector oficial atendidos en el sistema escolar (Telesecundaria, nufed, oficial).	Escuintla	3554	Q34,860,902.28
2022	64	Estudiantes del ciclo diversificado del sector oficial atendidos en el sistema escolar. (Todas las ramas de enseñanzas)	Escuintla	1190	Q12,624,956.53
2022	65	Estudiantes del Programa de Educación Primaria de Adultos por Correspondencia (PEAC), atendidos	Escuintla	54	Q25,498.39
2022	66	Estudiantes del Programa Centros Municipales de Capacitación y Formación Humana (CEMUCAF) atendidos en áreas técnico-laborales	Escuintla	252	Q759,748.13
2022	67	Estudiantes del programa de modalidades flexibles atendidos	Escuintla	146	Q208,017.39
2022	68	Estudiantes del Programa Nacional de Educación Alternativa, PRONEA, atendidos	Escuintla	207	Q269,788.36

Escuintla, Escuintla

Año	No.	Producto público	Comunidad	Beneficiarios	Monto (Q)
2023	69	Cuadernos De Trabajo Impresos Para Estudiantes Del Nivel Preprimario	Escuintla	6070	Q114,480.20
2023	70	Textos Impresos Para Estudiantes Del Nivel Primario	Escuintla	9395	Q92,860.18
2023	71	Establecimientos Del Nivel Preprimaria Atendidos Con Gratuidad	Escuintla	5510	Q229,252.16
2023	72	Establecimientos Del Nivel Primario Atendidos Con Gratuidad	Escuintla	17138	Q828,227.75
2023	73	Establecimientos Del Ciclo Básico Atendidos Con Gratuidad	Escuintla	3222	Q414,814.17
2023	74	Establecimientos Del Ciclo Diversificado Atendidos Con Gratuidad	Escuintla	1010	Q283,217.50
2023	75	Estudiantes Del Nivel Preprimaria Con Cobertura De Seguro Médico Escolar	Escuintla	6136	Q468,678.03
2023	76	Estudiantes Del Nivel Primaria Con Cobertura De Seguro Médico Escolar	Escuintla	17810	Q1,363,817.68
2023	77	Estudiantes Del ciclo básico Con Cobertura De Seguro Médico Escolar	Escuintla	3589	Q226,370.54
2023	78	Estudiantes Del ciclo diversificado Con Cobertura De Seguro Médico Escolar	Escuintla	1147	Q71,717.84
2023	79	Estudiantes Del Nivel Preprimario Beneficiados Con Útiles Escolares	Escuintla	5647	Q299,499.83
2023	80	Estudiantes Del Nivel Primario Beneficiados Con Útiles Escolares	Escuintla	17203	Q917,934.52
2023	81	Estudiantes Del Ciclo Básico Beneficiados Con Útiles Escolares	Escuintla	3224	Q322,400.00
2023	82	Estudiantes Del Ciclo Diversificado Beneficiados Con Útiles Escolares	Escuintla	1018	Q101,800.00
2023	83	Docentes Del Nivel Preprimario Beneficiados Con Valijas Didácticas	Escuintla	229	Q100,199.44

Escuintla, Escuintla

Año	No.	Producto público	Comunidad	Beneficiarios	Monto (Q)
2023	84	Docentes Del Nivel Primario Beneficiados Con Valijas Didácticas	Escuintla	603	Q265,919.72
2023	85	Docentes Del Ciclo Básico Beneficiados Con Valijas Didácticas	Escuintla	120	Q52,800.00
2023	86	Docentes Del Ciclo Diversificado Beneficiados Con Valijas Didácticas	Escuintla	46	Q17,380.00
2023	87	Estudiantes del nivel preprimario atendidos con alimentación escolar	Escuintla	5724	Q5,389,578.98
2023	88	Estudiantes del nivel primario atendidos con alimentación escolar	Escuintla	17396	Q16,606,426.76
2023	89	Estudiantes del nivel medio atendidos con alimentación escolar	Escuintla	4225	Q2,718,447.67
2023	90	Estudiantes del nivel preprimario del sector oficial atendidos en el sistema escolar (Monolingüe y bilingüe)	Escuintla	6057	Q20,989,950.58
2023	91	Estudiantes del nivel primario del sector oficial atendidos en el sistema escolar. (Monolingüe y Bilingüe)	Escuintla	17617	Q60,466,015.03
2023	92	Estudiantes de primaria de adultos del sector oficial atendidos en el sistema escolar	Escuintla	101	Q360,244.00
2023	93	Estudiantes del ciclo básico del sector oficial atendidos en el sistema escolar (Telesecundaria, nufed, oficial).	Escuintla	3377	Q23,345,079.30
2023	94	Estudiantes del ciclo diversificado del sector oficial atendidos en el sistema escolar. (Todas las ramas de enseñanzas)	Escuintla	1064	Q8,001,681.14
2023	95	Estudiantes del Programa de Educación Primaria de Adultos por Correspondencia (PEAC), atendidos	Escuintla	72	Q40,387.70
2023	96	Estudiantes del Programa Centros Municipales de Capacitación y Formación Humana (CEMUCAF) atendidos en áreas técnico-laborales	Escuintla	423	Q513,874.77
2023	97	Estudiantes del programa de modalidades flexibles atendidos	Escuintla	601	Q242,326.20
2023	98	Estudiantes del Programa Nacional de Educación Alternativa, PRONEA, atendidos	Escuintla	601	Q248,599.76

Escuintla, Escuintla

Año	No.	Producto público	Comunidad	Beneficiarios	Monto (Q)
2020	1	BONO EDUCACIÓN	N/I	118	Q 35,400.00
	2	BONO NIÑAS Y ADOLESCENTES EN EDUCACIÓN	N/I	66	Q 19,800.00
	3	BONO SALUD	N/I	197	Q 117,300.00
	4	BONO SALUD DE 0 A 2 AÑOS	N/I	83	Q 123,900.00
	5	PROGRAMA SOCIAL PARA LA ATENCION A NIÑAS Y ADOLESCENTES EMBARAZADAS O MADRES VICTIMAS DE VIOLENCIA SEXUAL MENORES DE 14 AÑOS CUYOS CASOS HAYAN SIDO JUDICIALIZADOS	CHUCHU	1	Q 7,500.00
	6		ROSALINDA	1	Q 9,000.00
	7	BECA EDUCACIÓN MEDIA	N/I	15	Q 36,000.00
	8	BECA EDUCACIÓN SUPERIOR	N/I	5	Q 5,000.00
2021	9	BONO EDUCACIÓN	N/I	103	Q 210,600.00
	10	BONO NIÑAS Y ADOLESCENTES EN EDUCACIÓN	N/I	50	Q 118,200.00
	11	BONO SALUD	N/I	177	Q 312,000.00
	12	BONO SALUD DE 0 A 2 AÑOS	N/I	23	Q 65,400.00
	13	PROGRAMA SOCIAL PARA LA ATENCION A NIÑAS Y ADOLESCENTES EMBARAZADAS O MADRES VICTIMAS DE VIOLENCIA SEXUAL MENORES DE 14 AÑOS CUYOS CASOS HAYAN SIDO JUDICIALIZADOS	ROSALINDA	1	Q 9,000.00
	14		N/I	19	Q 42,500.00
	15	BECA EDUCACIÓN SUPERIOR	N/I	4	Q 5,500.00
	16	BECA SOCIAL ARTESANO	COLONIA AGUAS VIVAS	2	Q 2,400.00
	17		COLONIA INDEPENDENCIA	1	Q 1,200.00
	18		COLONIA MADRID	4	Q 4,800.00
	19		COLONIA VESUBIO	1	Q 1,200.00
	20		EL ESFUERZO I	2	Q 2,400.00
	21		GUADALUPE	11	Q 13,200.00
	22		LA ESTANCIA	4	Q 4,800.00
	23		LOS PORTALES	10	Q 12,000.00

Escuintla, Escuintla

Año	No.	Producto público	Comunidad	Beneficiarios	Monto (Q)
2021	24	BECA SOCIAL ARTESANO	LOS VOLADORES	3	Q 3,600.00
	25		MONTERREY	4	Q 4,800.00
	26		PRADOS DEL RIO	1	Q 1,200.00
2022	27	BONO EDUCACIÓN	N/I	179	Q 470,100.00
	28	BONO SALUD	N/I	99	Q 271,500.00
	29	PROGRAMA SOCIAL PARA LA ATENCION A NIÑAS Y ADOLESCENTES EMBARAZADAS O MADRES VICTIMAS DE VIOLENCIA SEXUAL MENORES DE 14 AÑOS CUYOS CASOS HAYAN SIDO JUDICIALIZADOS	ROSALINDA	1	Q 1,500.00
	30	BECA EDUCACIÓN MEDIA	N/I	22	Q 46,500.00
	31	BECA EDUCACIÓN SUPERIOR	N/I	2	Q 3,500.00
2023	32	BONO EDUCACIÓN	N/I	192	Q 336,000.00
	33	BONO SALUD	N/I	98	Q 151,500.00
	34	BECA EDUCACIÓN MEDIA	N/I	23	Q 43,000.00
	35	BECA EDUCACIÓN SUPERIOR	N/I	11	Q 19,800.00

Escuintla, Escuintla

No.	Producto público	Comunidad	Beneficiarios	Monto (Q)
1	BONO FAMILIA	N/I	35,657	Q79,457,750.00
2	TRANSFERENCIAS MONETARIAS A FAMILIAS DE NIÑOS Y NIÑAS CON DESNUTRICIÓN AGUDA, PREVIAMENTE IDENTIFICADOS EN EL MARCO DE LA VULNERABILIDAD NUTRICIONAL	N/I	30	Q 37,000.00

PROYECCIÓN 2024 PROGRAMA SOCIAL "BECA SOCIAL"

No.	Producto público	Comunidad	Beneficiarios
1	BECA SOCIAL EDUCACIÓN MEDIA	N/I	22

Escuintla, Escuintla

No.	Producto Público	
1	<p>Atención de consultas relacionadas al uso del Sistema de Contabilidad Integrada de Gobiernos Locales -SICOIN GL- y del Sistema Servicios GL, por los medios disponibles, sea vía telefónica, correo electrónico, mesa de ayuda y en Oficinas Regionales de Atención Municipal, que han sido realizadas por los empleados municipales con los siguientes perfiles:</p>	
	<p>SICOIN GL</p> <ul style="list-style-type: none"> - Director AFIM - Encargado de Contabilidad - Encargado de Presupuesto - Encargado de Tesorería - Encargado de Planes - Encargado de Contratos - Gestión de Ingresos - Gestión Presupuestaria - Gestión de Préstamos y donaciones - Alcalde - Asesor Municipal - Creación de Unidad Solicitante, entre otros 	<p>Servicios GL</p> <ul style="list-style-type: none"> - Administración Municipal - Gestor Documento de Cobro - Gestor Municipal - Nuevo Cajero General - Nuevo Cajero Receptor - Nuevo Gerente de Agua - Nuevo Gerente de Arbitrios - Nuevo Gestor de IUSI - Perfil Cajero General PMT - Perfil Gestión PMT - Registro Lecturas de Agua - Solicitud Cuenta Corriente Anual, entre otros.

Escuintla, Escuintla

No.	Producto Público		
2	<p>Realización de eventos de capacitación de acuerdo a necesidades identificadas en la municipalidad con los temas indicados a continuación:</p> <table border="0" data-bbox="233 436 1843 948"> <tr> <td data-bbox="233 436 1039 948"> <ul style="list-style-type: none"> a) Cierre contable y apertura de ejercicio fiscal 2023 (Inicialización de Saldos) b) Generalidades presupuestarias c) Actualizaciones al MAFIM- 2a. Edición d) Revisión y Análisis de Reportes de Gestión y Ejecución Presupuestaria e) Módulo del IUSI en Servicios GL f) Módulo de Arbitrios en Servicios GL g) Planificación y Formulación Presupuestaria enfocado a GpR -SICOIN GL- h) Planificación (Facebook live) i) Planificación y Presupuesto por Resultados </td> <td data-bbox="1039 436 1843 948"> <ul style="list-style-type: none"> j) Módulo de Caja -Servicios GL- k) Uso del Sistema Soporte GL l) Reportes Financieros m) Préstamos, Donaciones y Convenios n) Módulo de Agua en Servicios GL o) Errores más comunes que se generan al elaborar un Presupuesto p) Módulo de Contratos q) Formulación Presupuestaria de Ingresos y egresos (Facebook live) r) Procesamiento Electrónico de Medios de Pago, entre otros. </td> </tr> </table>	<ul style="list-style-type: none"> a) Cierre contable y apertura de ejercicio fiscal 2023 (Inicialización de Saldos) b) Generalidades presupuestarias c) Actualizaciones al MAFIM- 2a. Edición d) Revisión y Análisis de Reportes de Gestión y Ejecución Presupuestaria e) Módulo del IUSI en Servicios GL f) Módulo de Arbitrios en Servicios GL g) Planificación y Formulación Presupuestaria enfocado a GpR -SICOIN GL- h) Planificación (Facebook live) i) Planificación y Presupuesto por Resultados 	<ul style="list-style-type: none"> j) Módulo de Caja -Servicios GL- k) Uso del Sistema Soporte GL l) Reportes Financieros m) Préstamos, Donaciones y Convenios n) Módulo de Agua en Servicios GL o) Errores más comunes que se generan al elaborar un Presupuesto p) Módulo de Contratos q) Formulación Presupuestaria de Ingresos y egresos (Facebook live) r) Procesamiento Electrónico de Medios de Pago, entre otros.
<ul style="list-style-type: none"> a) Cierre contable y apertura de ejercicio fiscal 2023 (Inicialización de Saldos) b) Generalidades presupuestarias c) Actualizaciones al MAFIM- 2a. Edición d) Revisión y Análisis de Reportes de Gestión y Ejecución Presupuestaria e) Módulo del IUSI en Servicios GL f) Módulo de Arbitrios en Servicios GL g) Planificación y Formulación Presupuestaria enfocado a GpR -SICOIN GL- h) Planificación (Facebook live) i) Planificación y Presupuesto por Resultados 	<ul style="list-style-type: none"> j) Módulo de Caja -Servicios GL- k) Uso del Sistema Soporte GL l) Reportes Financieros m) Préstamos, Donaciones y Convenios n) Módulo de Agua en Servicios GL o) Errores más comunes que se generan al elaborar un Presupuesto p) Módulo de Contratos q) Formulación Presupuestaria de Ingresos y egresos (Facebook live) r) Procesamiento Electrónico de Medios de Pago, entre otros. 		
3	<p>Capacitación en temas relacionados a las finanzas municipales, análisis e interpretación de indicadores financieros, según las siguientes metodologías:</p> <ul style="list-style-type: none"> a) Índice Consolidado Financiero Municipal -ICFM-. b) Ficha de seguimiento del -ICFM- e Informe -ICFM- año finalizado. c) Diagnóstico para el Fortalecimiento de las Finanzas Municipales. 		
4	<p>Elaboración y actualización de Guías de Usuario del Sistema de Contabilidad Integrada de Gobiernos Locales -SICOIN GL- y del Sistema Servicios GL las cuales se encuentran disponibles en el Portal de Gobiernos Locales en el siguiente enlace: https://portalgl.minfin.gob.gt seleccionando las opciones "Biblioteca Virtual", "Guías y Manuales", "Guías Sicoin gl", "Guías Servicios GL", entre otras.</p>		

Escuintla, Escuintla

No.	Producto Público
5	<p>Manual de Administración Financiera Integrada Municipal -MAFIM- (Segunda Edición) el cual contiene la actualización de normas, procedimientos técnicos, administrativos y financieros que fortalecen los procesos de la gestión financiera municipal, favorece el control interno, la administración y el uso eficiente y eficaz de los recursos públicos, contribuyendo a la transparencia del gasto y la rendición de cuentas, éste se encuentra disponible en el Portal de Gobiernos Locales en el siguiente enlace: https://portalgl.minfin.gob.gt seleccionando las opciones "Biblioteca Virtual", "Guías y Manuales", "Manuales", "Manual de Administración Financiera Integrada Municipal (2a. Edición) 2022".</p>
6	<p>Tablero de Resultados del índice Consolidado Financiero Municipal -ICFM- el cual es un instrumento de análisis, monitoreo y evaluación que permite a través de indicadores financieros según la metodología, conocer las fortalezas y áreas de oportunidad de la gestión financiera municipal, útil para la toma de decisiones de las autoridades y funcionarios municipales, éste se encuentra disponible en el Portal de Gobiernos Locales en el siguiente enlace: https://portalgl.minfin.gob.gt seleccionando las opciones "Indicadores" y luego "ICFM".</p>
7	<p>Ficha de Seguimiento a la Gestión Financiera Municipal en la cual se pueden visualizar los resultados de la gestión financiera de los últimos dos años para realizar análisis comparativo y el seguimiento durante el ejercicio fiscal vigente de manera mensual, permitiendo a las autoridades y funcionarios municipales identificar fortalezas y oportunidades de mejora que orienten la labor para establecer estrategias de fortalecimiento financiero municipal; asimismo se pone a disposición el Informe ICFM año finalizado, el cual muestra el análisis general de los resultados de la gestión financiera del ejercicio fiscal finalizado. Ambos instrumentos se encuentran disponibles dentro del Sistema de Contabilidad Integrada de Gobiernos Locales -SICOINGL- en la siguiente ruta: "Ejecución", "Reportes Financieros", "Ficha de Seguimiento Municipal", "Informe ICFM año finalizado".</p>
8	<p>Tablero que muestra la ejecución presupuestaria de la municipalidad desde la perspectiva de los Objetivos de Desarrollo Sostenible -ODS-, Ejes del Plan Nacional de Desarrollo, Prioridades Nacionales, Metas Estratégicas de Desarrollo y Resultados Estratégicos, los cuales se pueden consultar desde el Portal de Gobiernos Locales en el siguiente enlace: https://portalgl.minfin.gob.gt seleccionando las opciones "Indicadores" y luego "Objetivos de Desarrollo Sostenible".</p>

Escuintla, Escuintla

No.	Producto Público		
9	Implementación de las siguientes herramientas informáticas y metodologías:		
	X	Implementada	
	X	Implementada	
		Por implementar	
	X	Implementada	
	X	Implementada	
		Por implementar	
		Por implementar	
	X	Implementada	
		Por implementar	
	X	Implementada	

Escuintla, Escuintla

Año	No.	Producto público	Beneficiarios	Monto (Q)
2020	1	Programa del Aporte Económico del Adulto Mayor (Activos)	1,666	Q 7,442,400.00
2020	2	Programa del Aporte Económico del Adulto Mayor (Nuevos Beneficiarios)	67	N/A
2021	3	Programa del Aporte Económico del Adulto Mayor (Activos)	1,548	Q 7,096,000.00
2021	4	Programa del Aporte Económico del Adulto Mayor (Nuevos Beneficiarios)	29	N/A
2022	5	Programa del Aporte Económico del Adulto Mayor (Activos)	1,591	Q 8,359,200.00
2022	6	Programa del Aporte Económico del Adulto Mayor (Nuevos Beneficiarios)	185	N/A
2023	7	Programa del Aporte Económico del Adulto Mayor (Activos)	2,120	Q 6,455,000.00
2023	8	Programa del Aporte Económico del Adulto Mayor (Nuevos Beneficiarios)	656	N/A

No.	Producto público	Comunidad	Aportes	Monto (Q)
1	Programa del Aporte Económico del Adulto Mayor	Escuintla	66,258	Q 29,352,600.00

Escuintla, Escuintla

No.	Producto público	Comunidad	Beneficiarios	Monto (Q)
1	<p>Plan Centinela verificación de calidad y cantidad en estaciones de servicio, plantas y depósitos de almacenamiento y expendios de GLP en cilindros</p> <p>156 Supervisiones técnicas de calidad y cantidad en estaciones de servicio, plantas y depósitos de almacenamiento y expendios de GLP en cilindros por personal Delegado de la DGH, durante el período 2020-agosto 2023</p>	Escuintla	toda la población	Q258,462.36
		TOTAL	N/A	258,462.36

Escuintla, Escuintla

No,	Producto público	Comunidad	Beneficiarios	Monto (Q)
1	Micro, pequeños y medianos empresarios beneficiados con créditos para desarrollo empresarial y proyectos	Escuintla	7	Q 588,269,238.87*
2	Micro, pequeños y medianos empresarios beneficiados servicios de Desarrollo Empresarial	Escuintla	1,795	

*El monto corresponde a los productos a nivel global



Escuintla, Escuintla

No.	Producto público	Comunidad	Beneficiarios	Monto (Q)
1	B-072-2020 BACHEO DE LA RED VIAL PAVIMENTADA	Escuintla, MULTIMUNICIPAL Escuintla, Palín. Santa Lucía Cotzumalguapa. Siquinalá,	826,873	Q 6,726,244.42
2	L-166-2020 LIMPIEZA DEL DERECHO DE VÍA	Escuintla, MULTIMUNICIPAL Escuintla, Palín,	691,125	Q 1,035,862.50
3	L-179-2020 LIMPIEZA DEL DERECHO DE VÍA	Escuintla, MULTIREGIONAL. San Antonio Ilotenango. San Pedro Jocopilas. Taxisco,	273,545	Q 955,036.80
4	T-066-2020-MANTENIMIENTO RUTINARIO TERRACERÍA	Escuintla, Siquinalá,	358,562	Q 5,050,878.20
5	T-069a-2020-MANTENIMIENTO RUTINARIO TERRACERÍA	Escuintla, La Democracia. MULTIMUNICIPAL ESCUINTLA,	179,330	Q 7,489,676.00
6	Be-001-2020. FINAL AUTOPISTA PALÍN. BIFURCACION CA-02-OCCIDENTE - BIFURCACION RD-ESC-23 (HACIA MASAGUA) (KM 60 - KM 81)	Escuintla, Masagua	45,323	Q 35,353,531.54
7	B-015-2022 - BACHEO DE LA RED VIAL PAVIMENTADA	Escuintla, MULTIMUNICIPAL Escuintla, MULTIREGIONAL. Palín,	847,438	Q 5,320,000.00
8	L-031-2022 - LIMPIEZA DEL DERECHO DE VÍA	Escuintla, MULTIMUNICIPAL ESCUINTLA,	156,313	Q 643,307.00

Escuintla, Escuintla

No.	Producto público	Comunidad	Beneficiarios	Monto (Q)
9	L-037-2022 - LIMPIEZA DEL DERECHO DE VÍA	Escuintla, MULTIMUNICIPAL Escuintla, MULTIREGIONAL. Palín,	691,125	Q 1,505,594.00
10	T-010-2022-MANTENIMIENTO RUTINARIO TERRACERÍA	Escuintla, MULTIREGIONAL. Santa Lucía Cotzumalguapa. Siquinalá,	292,061	Q 6,397,176.00
11	CPe-015-2022 MANTENIMIENTO PERIÓDICO DE LA RED VIAL SEGÚN DECRETO 21-2022	Escuintla, MULTIMUNICIPAL ESCUINTLA,	156,313	Q 111,590,262.00
12	CONSTRUCCION PUENTE VEHICULAR LA FE RN 14 SAN MIGUEL LOS LOTES ESCUINTLA	ESCUINTLA	164,217	N/I
13	CONSTRUCCIÓN DISTRIBUIDOR VIAL A NIVEL RUTA RN 14 CIUDAD VIEJA Y ALOTENANGO SACATEPEQUEZ E INGENIO SAN DIEGO ESCUINTLA	ALOTENANGO. CIUDAD VIEJA. ESCUINTLA	245,120	Q 83,616.88
14	ESCUELA PRIMARIA OFICIAL RURAL MIXTA. COLONIA PALMERAS DEL NORTE. Escuintla, ESCUINTLA	ESCUINTLA	12	Q 15,600.00
15	ESCUELA PRIMARIA OFICIAL URBANA MIXTA. 6A, AVE, 0-82 ZONA 4. COLONIA LOS NARANJALES. Escuintla, ESCUINTLA	ESCUINTLA	157	Q 78,600.00
16	ESCUELA OFICIAL URBANA PARA VARONES. SAN JOSÉ. Escuintla,	ESCUINTLA	395	Q 162,375.00
17	CONSTRUCCION ESCUELA BICENTENARIO FINCA LA INDUSTRIA. KM 58,10 CARRETERA AL PUERTO DE SAN JOSE. Escuintla, ESCUINTLA	ESCUINTLA	1,325	Q 47,187,073.30

Escuintla, Escuintla

No,	Producto público	Comunidad	Beneficiarios	Monto (Q)
18	REMOZAMIENTO ESCUELA OFICIAL URBANA MIXTA COLONIA HUNAPU. Escuintla, ESCUINTLA	ESCUINTLA	234	Q 631,198.48
19	REMOZAMIENTO ESCUELA PRIMARIA OFICIAL URBANA MIXTA. 6A, AVE, 0-82 ZONA 4. COLONIA LOS NARANJALES Escuintla, ESCUINTLA	ESCUINTLA	350	Q 558,234.80
20	REMOZAMIENTO ESCUELA PRIMARIA OFICIAL RURAL MIXTA. COLONIA PALMERAS DEL NORTE Escuintla, ESCUINTLA	ESCUINTLA	237	Q 1,665,362.93
21	GRUPO 5 QUE COMPRENDE: REMOZAMIENTO EORM AIDA MARÍA SANDOVAL ALARCÓN DE RIVERS. KM, 68,5 CARRETERA A TAXISCO. LOTIFICACIÓN SAN CARLOS II. Escuintla, ESCUINTLA,	ESCUINTLA	312	Q 990,504.84
22	Familias Beneficiadas Con Subsidio Para La Vivienda	Escuintla	681	Q 25,435,000.00
No,	Producto público por finalizar	Comunidad	Beneficiarios	Monto (Q)
1	AMPLIACIÓN CARRETERA A CUATRO CARRILES RUTAS RD ESC 09 Y CA 2 OR ANILLO C 50 TRAMO VIII GUANAGAZAPA ESCUINTLA ESCUINTLA	GUANAGAZAPA. ESCUINTLA	180,861	Q 98,233,916.28
No,	Producto público continuará 2024	Comunidad	Beneficiarios	Monto (Q)
1	Familias Beneficiadas Con Subsidio Para La Vivienda	ESCUINTLA	20	Q 700,000.00
2	Familias Beneficiadas Con Subsidio Para La Vivienda	ESCUINTLA	98	Q 3,430,000.00

Escuintla, Escuintla

Año	No.	Producto público	Comunidad	Beneficiarios	Monto (Q)
2020	1	Guardianes	Casco Urbano	26	Q. 582.60
2020	2	Reforestación	Varias Comunidades	700	Q. 21,124.86
2020	3	Diplomados	Casco Urbano	64	Q. 582.60
2020	4	Capacitaciones	Casco Urbano	120	Q. 582.60
2020	5	Jornadas de Limpieza	Varias Comunidades	300	Q. 2,951.70
2020	6	Eliminación de vertederos	Varias Comunidades	400	Q. 3,935.60
2020	7	Instrumentos Ambientales	Público	166,067	Q. 9,838,505.00
2020	8	Instrumentos Ambientales	Privado	82	N/A
2021	9	Guardianes	Casco Urbano	149	Q. 582.60
2021	10	Reforestación	Varias Comunidades	350	Q. 10,355.90
2021	11	Diplomados	Casco Urbano	48	Q. 582.60

Escuintla, Escuintla

Año	No.	Producto público	Comunidad	Beneficiarios	Monto (Q)
2021	12	Capacitaciones	Casco Urbano	97	Q. 582.60
2021	13	Eliminación de Vertederos	Varias Comunidades	150	Q. 1,475.85
2021	14	Jornadas de Limpieza	Varias Comunidades	150	Q. 1,475.85
2021	15	Instrumentos Ambientales	Público	168,193	Q. 9,838,505.00
2021	16	Instrumentos Ambientales	Privado	109	N/A
2022	17	Guardianes	Casco Urbano	179	Q. 582.60
2022	18	Reforestación	Varias Comunidades	250	Q. 7,523.52
2022	19	Diplomados	Casco Urbano	59	Q. 582.60
2022	20	Capacitaciones	Casco Urbano	273	Q. 582.60
2022	21	Instrumentos Ambientales	Público	170,280	Q. 15,664,456.00

Escuintla, Escuintla

Año	No.	Producto público	Comunidad	Beneficiarios	Monto (Q)
2022	22	Instrumentos Ambientales	Privado	162	N/A
2023	23	Guardianes	Casco Urbano	86	Q. 582.60
2023	24	Reforestación	Varias Comunidades	250	Q. 7,376.00
2023	25	Eliminación de Vertederos	Varias Comunidades	100	Q. 983.90
2023	26	Capacitaciones	Casco Urbano	160	Q. 582.60
2023	27	Instrumentos Ambientales	Público	172,324	Q. 17,418,983.00
2023	28	Instrumentos Ambientales	Privado	130	N/A

Escuintla, Escuintla

Año	No.	Producto público	Comunidad	Beneficiarios	Monto (Q)
2020	1	Asistencia y dotación de alimentos	N/A	588	Q 191,394.00
	2	Regulación del patrimonio productivo agropecuario	N/A	1,013	Q 89,076.85
2021	1	Productores (as) beneficiados con asistencia financiera para implementar sus sistemas productivos	N/A	65	Q 1,518,700.00
	2	Regulación del patrimonio productivo agropecuario	N/A	734	Q 93,300.46
	3	Seguro agropecuario / agrícola catastrófico	N/A	34	Q 18,438.34
2022	1	Asistencia y dotación de alimentos	N/A	1,444	Q 555,940.00
	2	Entrega de estipendios para el establecimiento de huertos familiares, para reactivación de unidades productivas; y para conservación de suelos y agua	N/A	438	Q 438,000.00
	3	Productores (as) beneficiados con asistencia financiera para implementar sus sistemas productivos	N/A	65	Q 512,500.00
	4	Regulación del patrimonio productivo agropecuario	N/A	629	Q 126,618.03
	5	Seguro agropecuario / agrícola catastrófico	N/A	224	Q 121,024.51
2023	1	Asistencia y dotación de alimentos	N/A	3,767	Q 847,575.00
	2	Regulación del patrimonio productivo agropecuario	N/A	704	Q 128,816.72
	3	Seguro agropecuario / agrícola catastrófico	N/A	199	Q 105,439.83
	4	Proyectos de sistemas de riego y centro de acopio	N/A	112	Q 34,020.00
TOTAL				10,016	Q4,780,843.74

Escuintla, Escuintla

Dirección General del Deporte y la Recreación

Año	No,	Producto público	Comunidad	Beneficiarios	Monto (Q)
2021	1	000-024 Personas beneficiadas con actividades deportivas no escolares. no federadas y de recreación	Escuintla	623	N/A
2021	2	000-029 Personas en situación de vulnerabilidad o riesgo social beneficiadas con actividades físicas y deportivas	Escuintla	5	N/A
2021	3	000-030 Festivales deportivos. recreativos y otros eventos de carácter especial. realizados para promover el acceso a la actividad física y la recreación	Escuintla	N/I	N/A
2022	4	000-024 Personas beneficiadas con actividades deportivas no escolares. no federadas y de recreación	Escuintla	490	N/A
2022	5	000-027 Personas que reciben implementos para actividades físicas. deportivas y de recreación física en su tiempo libre	Escuintla	84	N/A
2022	6	000-029 Eventos deportivos y recreativos en beneficio de personas en situación de vulnerabilidad o riesgo social	Escuintla	N/I	N/A
2022	7	000-030 Festivales deportivos. recreativos y otros eventos de carácter especial. realizados para promover el acceso a la actividad física y la recreación	Escuintla	N/I	N/A
2023	8	11-002 Personas beneficiadas con actividades deportivas no escolares. no federadas y de recreación	Escuintla	490	N/A
2023	9	11-006 Personas que reciben implementos para actividades físicas. deportivas y de recreación física en su tiempo libre	Escuintla	85	N/A

Escuintla, Escuintla

Dirección General de las Artes

Año	No,	Producto público	Comunidad	Beneficiarios	Monto (Q)
2020	1	Orquesta Juvenil de Escuintla	Escuintla	14	Q33,300.00
2020	2	Conservatorio Regional de Música "Eulalio Samayoá"	Escuintla	57	Q334,178.00
2020	3	Escuela de Arte Del Centro Cultural de Escuintla "Aristides Crespo Villegas"	Escuintla	40	Q342,228.00
2020	4	1 Presentaciones del Ballet Moderno y Folklórico en beneficio de las personas	Escuintla	90	Q980.00
2020	5	20 Conciertos de Marimba	Escuintla	1,750	Q12,866.00
2020	6	Entrega Reconocimiento Palmera de Jade	Escuintla	1	Q5,200.00
2020	7	12 Concesiones de Espacios para Venta de Artesanía	Escuintla	1	Q1,200.00
2020	8	Artistas apoyados en la Iniciativa Apoyarte 2020	Escuintla	21	Q63,000.00
2020	9	120 Inspecciones a nivel nacional a establecimientos que presentan espectáculos públicos y rastreos para verificación de establecimientos,	Escuintla	1,311	Q11,739.00
2021	10	Conservatorio Regional de Música "Eulalio Samayoá"	Escuintla	31	Q186,458.00
2021	11	Escuela de Arte Del Centro Cultural de Escuintla "Aristides Crespo Villegas"	Escuintla	39	Q257,458.50
2021	12	Orquesta Juvenil de Escuintla	Escuintla	22	Q36,000.00

Escuintla, Escuintla

Dirección General de las Artes

Año	No,	Producto público	Comunidad	Beneficiarios	Monto (Q)
2021	13	1 Presentación del Ballet Moderno y Folklórico en beneficio de las personas	Escuintla	84	Q 26,089.29
2021	14	Entrega Reconocimiento Palmera de Jade	Escuintla	1	Q5,200.00
2021	15	4 Concursos "Declamación. Oratoria. Baile y Canto"	Escuintla	12	Q3,600.00
2021	16	Artistas apoyados en la Iniciativa Apoyarte 2021	Escuintla	15	Q45,000.00
2021	17	Artistas apoyados en la Iniciativa Apoyarte 2021	Escuintla	1	Q3,000.00
2021	18	Personas beneficiadas con producción literaria	Escuintla	N/I	Q15,000.00
2021	19	70 Inspecciones a nivel nacional a establecimientos que presentan espectáculos públicos y rastreos para verificación de establecimientos,	Escuintla	1,860	Q4,060.00
2022	20	Temporada Departamental a cargo del Ballet Nacional de Guatemala, 1 presentación,	Escuintla	180	Q65,000.00
2022	21	65 Conciertos de Marimba	Escuintla	4,500	Q29,753.00
2022	22	4 Concursos "Declamación. Oratoria. Baile y Canto"	Escuintla	12	Q3,600.00
2022	23	4 Encuentros Culturales "Hora Cultural"	Escuintla	1,000	Q900.00
2022	24	Entrega de Reconocimiento a persona que difunde Cultura y arte en el Municipio de Escuintla " Palmera de Jade"	Escuintla	1	Q5,200.00
2022	25	12 Concesiones de Espacios para Venta de Artesanía	Escuintla	1	Q1,200.00

Escuintla, Escuintla

Dirección General de las Artes

Año	No,	Producto público	Comunidad	Beneficiarios	Monto (Q)
2022	26	23 Concesión de Auditorium	Escuintla	29	Q17,428.00
2022	27	15 Concesión de Salon de Arcos	Escuintla	9	Q1,000.00
2022	28	Personas beneficiadas con producción literaria	Escuintla	N/I	Q18,965.00
2022	29	80 Inspecciones a nivel nacional a establecimientos que presentan espectáculos públicos y rastreos para verificación de establecimientos,	Escuintla	1,500	Q5,080.25
2022	30	Temporada Departamental de la Marimba de Concierto del Palacio Nacional de la Cultura	Escuintla	150	Q5,000.00
2022	31	1 Concierto Extraordinario de Marimba Femenina de Concierto	Escuintla	200	Q3,380.50
2022	32	Conservatorio Regional de Música "Eulalio Samayoa"	Escuintla	41	Q219,458.00
2022	33	Escuela de Arte Del Centro Cultural de Escuintla "Arístides Crespo Villegas"	Escuintla	36	Q91,131.00
2022	34	1 concierto de la Marimba de Concierto de Bellas Artes	Escuintla	80	Q8,520.00
2023	35	1 Concierto Coro Nacional de Guatemala	Escuintla	150	Q127,808.00
2023	36	1 Presentación Ballet Moderno y Folklórico	Escuintla	1,053	Q122,364.00
2023	37	Conservatorio Regional de Música "Eulalio Samayoa"	Escuintla	66	Q185,858.00
2023	38	Escuela de Arte Del Centro Cultural de Escuintla "Arístides Crespo Villegas"	Escuintla	118	Q361,128.00

Escuintla, Escuintla

Logros 2020 - 2023

No.	Producto público	Comunidad	Beneficiarios	Monto (Q)
1	CONSTRUCCIÓN SISTEMA DE AGUAS PLUVIALES CALLE DE ACCESO A LA COLONIA AGUA BLANCA PORTALES. -DRENAJE PLUVIAL-	ESCUINTLA	148,154	N/I



Escuintla, Escuintla

No.	Producto público	Comunidad	Beneficiarios	Monto (Q)
1	Casos de investigación criminal, atendidos en apoyo al Ministerio Público	Escuintla	823,684 personas	Q 27,851.27
2	Seguimiento de casos de homicidios atendidos en apoyo al Ministerio Público	Escuintla	823,684 personas	Q 210,988.57
3	Personas capacitadas en seguridad vial	Escuintla	823,684 personas	Q 1,009,754.45
4	Licencias de conducir emitidas a personas	Escuintla	823,684 personas	Q 4,125,496.82
5	Puestos de Control de Seguridad Vial	Escuintla	823,684 personas	Q 4,528,065.50
6	Capacitaciones a la comunidad Educativa en Seguridad Vial	Escuintla	823,684 personas	Q 1,005,094.77
7	Operativos policiales antinarcoáticos	Escuintla	823,684 personas	Q 2,676,172.84
8	Investigaciones antinarcoáticas	Escuintla	823,684 personas	Q 108,588.81
9	Talleres impartidos a la comunidad educativa para prevenir el consumo y distribución de drogas	Escuintla	823,684 personas	Q 538.13
10	Patrullajes policiales a pie	Escuintla	172,324 personas	Q 944,349.26
11	Patrullajes policiales en vehículos	Escuintla	172,324 personas	Q 383,054.83

Escuintla, Escuintla

No.	Producto público	Comunidad	Beneficiarios	Monto (Q)
12	Patrullajes policiales en motocicletas	Escuintla	172,324 personas	Q 143,294.74
13	Patrullajes policiales en bicicletas	Escuintla	172,324 personas	Q 5,216.34
14	Atención a personas agredidas	Escuintla	172,324 personas	Q 1,060,484.70
15	Patrullajes policiales	Escuintla	172,324 personas	Q 1,261,194.78
16	Operativos policiales	Escuintla	172,324 personas	Q 1,245,968.49
17	Patrullajes policiales en mercados	Escuintla	172,324 personas	Q 174,970.31
18	Patrullajes policiales en protección a la naturaleza	Escuintla	172,324 personas	Q 173,972.06
19	Operativos policiales en protección a la naturaleza	Escuintla	172,324 personas	Q 26,371.01
20	Seguridad a personalidades, edificios y entidades	Escuintla	172,324 personas	Q 237,298.29
21	Servicios policiales para mantener y resguardar el orden público	Escuintla	172,324 personas	Q 248,307.58
22	Operativos policiales especializados para el control de homicidios	Escuintla	172,324 personas	Q 1,242,074.24

Escuintla, Escuintla

No.	Producto público	Comunidad	Beneficiarios	Monto (Q)
23	Patrullajes policiales motorizados en áreas focalizadas para la reducción de homicidios	Escuintla	172,324 personas	Q 593,159.77
24	Atención a mujeres víctimas de violencia con asesoría y acompañamiento policial	Escuintla	172,324 personas	Q 729.52
25	Asesoría y acompañamiento policial a mujeres víctimas de violencia	Escuintla	172,324 personas	Q 97,897.84
26	Operativos policiales para el control del expendio y consumo de bebidas alcohólicas, fermentadas o destiladas	Escuintla	172,324 personas	Q 19,765.81
27	Puestos policiales fijos para la prevención de extorsiones	Escuintla	172,324 personas	Q 925.25
28	Atención de denuncias recibidas por extorsión	Escuintla	172,324 personas	Q 977.92
29	Personas de la sociedad civil que reciben talleres de inducción y sensibilización en prevención del delito	Escuintla	823,684 personas	Q 6,542.17
30	Comisiones comunitarias capacitadas en prevención del delito	Escuintla	823,684 personas	Q 973.13

Escuintla, Escuintla

No.	Producto público	Comunidad	Beneficiarios	Monto (Q)
31	Comunidad educativa con talleres de capacitación y sensibilización en prevención del delito	Escuintla	823,684 personas	Q 360.04
32	Patrullajes policiales en beneficio de la población escolar (Escuelas Seguras)	Escuintla	823,684 personas	Q 455,807.84
33	Personas en riesgo de cometer hechos delictivos beneficiados con programas de inducción conductual	Escuintla	823,684 personas	Q 944.37
34	Sociedad civil que reciben talleres de inducción y sensibilización en prevención del delito	Escuintla	823,684 personas	Q 96,599.35
35	Comisiones comunitarias capacitadas en prevención del delito	Escuintla	823,684 personas	Q 3,117.45
36	Comunidad educativa con programas de modificación conductual	Escuintla	823,684 personas	Q 3,084.52
37	Población de centros escolares cuentan con patrullajes policiales de seguridad preventiva (Escuelas Seguras)	Escuintla	823,684 personas	Q 16,182.93

Escuintla, Escuintla

No.	Producto público	Comunidad	Beneficiarios	Monto (Q)
38	Comisiones comunitarias conformadas para la prevención del delito	Escuintla	823,684 personas	Q 6,230.21
39	Personas de la sociedad civil que reciben talleres de inducción y sensibilización en prevención del delito	Escuintla	823,684 personas	Q 20,112.73
40	Comunidad educativa con talleres de capacitación y sensibilización en prevención del delito	Escuintla	823,684 personas	Q 22,210.23
41	Comisiones comunitarias capacitadas en prevención del delito	Escuintla	823,684 personas	Q 1,765.24
42	Patrullajes policiales en beneficio de la población escolar (escuelas seguras)	Escuintla	823,684 personas	Q 141,606.08
43	Comunidad beneficiada con eventos interculturales, multiétnicos y deportivos con enfoque de género	Escuintla	823,684 personas	Q 5,928.31
44	Patrullajes policiales en beneficio de la población escolar	Escuintla	823,684 personas	Q 179,793.55
45	Comunidad beneficiada con eventos interculturales, multiétnicos y deportivos con enfoque de género, para fomentar la convivencia pacífica	Escuintla	823,684 personas	Q 171,205.40

Escuintla, Escuintla

No.	Producto público	Comunidad	Beneficiarios	Monto (Q)
47	Juntas escolares organizadas para prevención de la violencia social y situacional	Escuintla	823,684 personas	Q 198,155.52
48	Personas de la sociedad civil capacitadas en temas de cultura permisiva, uso de drogas, armas de fuego y resolución de conflictos para la prevención de homicidios	Escuintla	823,684 personas	Q 30,516.93
49	Personas de la sociedad civil y comunidad educativa capacitada y sensibilizada en la prevención de factores que generan violencia contra la mujer	Escuintla	823,684 personas	Q 12,626.63
50	Comunidad educativa y personas de la sociedad civil que reciben orientación y capacitación para la prevención de extorsiones.	Escuintla	823,684 personas	Q 4,691.59
51	Capacitación y sensibilización a la sociedad civil y comunidad educativa en la prevención de factores que generan violencia contra la mujer	Escuintla	823,684 personas	Q 113,443.78

Escuintla, Escuintla

No.	Producto público	Comunidad	Beneficiarios	Monto (Q)
1	Operaciones Terrestres*	Escuintla	823,684	Q103,779,628.79
2	Operaciones marítimas*	Escuintla	823,684	Q25,498,571.19
3	Acciones de Prevención, contención y respuesta ante Covid-19*	Escuintla	85,415	Q6,963,951.91
4	Operaciones Terrestres*	Escuintla	823,684	Q 95,370,740.00
5	Operaciones Marítimas*	Escuintla	823,684	Q 69,078,640.00
6	Acciones de Prevención, contención y respuesta ante Covid-19*	Escuintla	85415	Q 8,433,357.01
7	Apoyo a reforestación	Escuintla	172,324	Q7,450.00
8	Operación de Protección ambiental	Escuintla	172,324	Q1,176,840.00
9	Apoyo a reforestación	Escuintla	8,331	Q 7,450.00
10	Actividades de Protección ambiental	Escuintla	52,756	Q 1,134,000.00

*Datos a nivel departamental

Escuintla, Escuintla

No.	Producto público	Comunidad	Beneficiarios	Monto (Q)
1	Gestión de apoyo comunitario por medio del Proyecto: Vasito de Leche de Cabra para favorecer a la población objetivo, quienes son: Niños con Desnutrición Aguda, mujeres embarazadas y personas de la tercera edad.	Aldea Chapernas y colonia Marsella.	152	N/A
2	En el seno de la COMUSAN se acordó apoyar la conformación de las Comisiones Comunitarias de Seguridad Alimentaria y Nutricional, en las comunidades priorizadas por el Ministerio de salud.	Colonia Prados del Río, Aldea Chapernas, Aldea Florido Aceituno, Colonia Prados del Carmen, colonia Prados de San Jorge, Aldea El Zapote, Comunidad Chu Chu, Comunidad San Andrés Osuna, Micro Parcelamiento El Carmen,	3,000 familias	N/A
3	Apertura de la Oficina Municipal de Seguridad Alimentaria y Nutricional en el municipio de Escuintla,	Municipio de Escuintla	Familias y comunidades	N/A
4	Implementación de la boleta de categorización en 12 comunidades que fueron priorización por riesgo a INSAN a través de grupos focales conformados por líderes comunitarios.	Colonia Prados del Río, Aldea Chapernas, Aldea Florido Aceituno, Colonia Prados del Carmen, colonia Prados de San Jorge, Aldea El Zapote, Comunidad Chu Chu, Comunidad San Andrés Osuna, Micro Parcelamiento El Carmen,	13,000 familias	N/A

Escuintla, Escuintla

No.	Producto público	Comunidad	Beneficiarios	Monto (Q)
5	Se realizaron Monitoreos Comunitarios diferentes herramientas utilizadas en las visitas domiciliars, entrega del Alimento Complementario Fortificado.	Colonia Prados del Río, Aldea Chapernas, Aldea Florido Aceituno, Colonia Prados del Carmen, colonia Prados de San Jorge, Aldea El Zapote, Comunidad Chu Chu, Comunidad San Andrés Osuna, Micro Parcelamiento El Carmen,	12 comunidades	N/A
6	Activación/reactivación/reanudación y seguimiento de las Comisiones Departamentales CODESAN.	Departamento de Escuintla	45 reuniones de CODESAN con instituciones representadas o no en el CONASAN *	N/A
7	Activación/reactivación/reanudación y seguimiento de las Comisiones Municipales de SAN COMUSAN.	Escuintla, Palín, Guanagazapa, San José, Iztapa, Masagua, Tiquisate, Nueva Concepción, Santa Lucía Cotzumalguapa, Sipacate, La Gomera, La Democracia, Siquinalá y San Vicente Pacaya.	628 reuniones de COMUSAN con instituciones representadas o no en el CONASAN *	N/A

Escuintla, Escuintla

No.	Producto público	Comunidad	Beneficiarios	Monto (Q)
8	Promover la creación de las Oficinas o Direcciones Municipales de SAN (OMSAN/DMSAN) a nivel de las Municipalidades para mejorar la coordinación y articulación de acciones de SAN a nivel territorial.	Escuintla, Palín, Iztapa, Masagua, Tiquisate, Nueva Concepción, Santa Lucía Cotzumalguapa, Sipacate, La Gomera, La Democracia, San Vicente Pacaya y Guanagazapa	12 Oficinas Municipales de Seguridad Alimentaria y Nutricional aperturadas y fortalecidas, pendientes 4 municipalidades con OMSAN. (Siquinalá y San José) *	N/A
9	Monitoreo del ACF, todos los meses, llenado boletas, ingresadas a la aplicación móvil y consolidado municipal.	Escuintla, Palín, Guanagazapa, San José, Iztapa, Masagua, Tiquisate, Nueva Concepción, Santa Lucía Cotzumalguapa, Sipacate, La Gomera, La Democracia, Siquinalá y San Vicente Pacaya.	1317 Monitoreos del Alimento Complementario Fortificado, monitoreo a madres de familia de niños entre 6 a 24 meses de edad y niños menores de cinco años con Desnutrición Aguda *	N/A

Escuintla, Escuintla

No.	Producto público	Comunidad	Beneficiarios	Monto (Q)
10	Monitoreo a niños con desnutrición aguda (MODA), todos los meses del año.	Escuintla, Palín, Guanagazapa, San José, Iztapa, Masagua, Tiquisate, Nueva Concepción, Santa Lucía Cotzumalguapa, Sipacate, La Gomera, La Democracia, Siquinalá y San Vicente Pacaya.	394 Monitoreos de niños con Desnutrición Aguda *	N/A

*La cantidad de beneficiarios corresponden a nivel departamental.

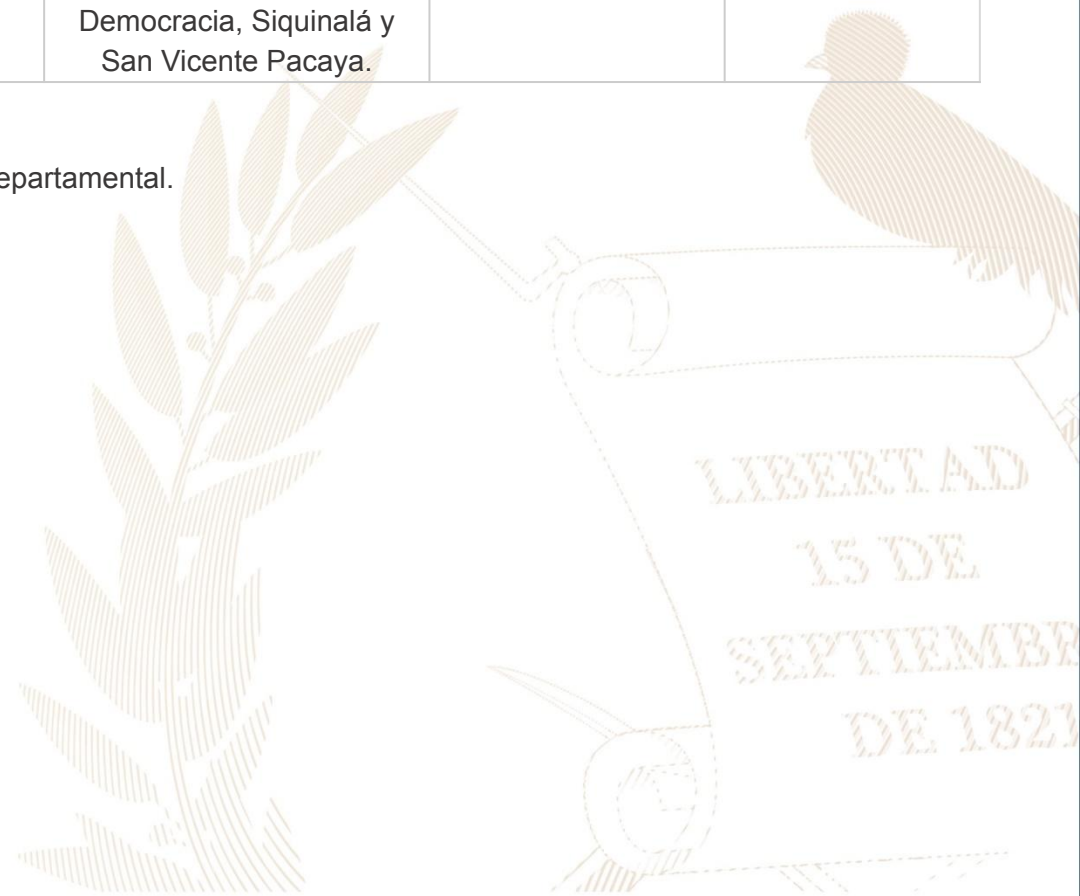

Escuintla, Escuintla

Inversiones de Consejos de Desarrollo Departamental

Ejercicio fiscal 2020

No.	SNIP	Producto público	Comunidad	Beneficiarios	Monto (Q)
1	258355	CALLE	EL MANGO	6,600	Q4,510,000.00
2	242461	AGUAS RESIDUALES	COLONIA EL ESFUERZO 2	1,980	Q1,050,000.00
3	258354	AGUA POTABLE	COLONIA MARSELLA Y SECTOR D	6,301	Q1,548,317.99
4	240057	AGUA POTABLE	COLONIA PRADOS DEL RÍO ZONA 3	5,928	Q2,730,187.01
		TOTAL		20,809	Q9,838,505.00

Escuintla, Escuintla

Ejercicio fiscal 2021

No.	SNIP	Producto público	Comunidad	Beneficiarios	Monto (Q)
1	258635	AGUAS PLUVIALES	COLONIA AGUA BLANCA-PORTALES	2,225	Q3,227,316.42
2	275964	AGUA POTABLE	NACIMIENTO SAN JOSÉ	3,741	Q4,464,485.58
3	258357	INSTITUTO DIVERSIFICADO	COMUNIDAD AGRARIA DE SAN ANDRÉS OZUNA	90	Q1,752,500.00
4	242461	AGUAS RESIDUALES	COLONIA EL ESFUERZO	1,980	Q394,203.00
		TOTAL		8,036	Q9,838,505.00

Escuintla, Escuintla

Ejercicio fiscal 2022

No.	SNIP	Producto público	Comunidad	Beneficiarios	Monto (Q)
1	278503	ALCANTARILLADO SANITARIO	COLONIA LAS PALMAS	670	Q1,153,905.39
2	258635	AGUAS PLUVIALES	CABECERA MUNICIPAL	2,223	Q1,583,966.90
3	275964	AGUA POTABLE	CABECERA MUNICIPAL	3,741	Q3,571,588.46
4	258357	INSTITUTO DIVERSIFICADO	CABECERA MUNICIPAL	90	Q964,050.25
5	278482	AGUAS RESIDUALES	COLONIA LAS GOLONDRINAS	8,231	Q3,500,000.00
		TOTAL		14,955	Q10,773,511.00

Escuintla, Escuintla

Ejercicio fiscal 2023

No.	SNIP	Producto público	Comunidad	Beneficiarios	Monto (Q)
1	298721	CAMINO RURAL	COMUNIDAD OSUNA A CEYLAN	218	Q494,300.00
2	298020	AGUAS PLUVIALES	COLONIA GUATELINDA	2,530	Q1,296,151.00
3	278482	AGUAS RESIDUALES	COLONIA LAS GOLONDRINAS	8,209	Q4,970,700.00
4	278504	AGUA POTABLE	COLONIA ESFUERZO I	3,500	Q2,529,000.00
5	298715	AGUA POTABLE	COLONIAS EL VESUBIO Y PALMERAS DEL SUR	2,830	Q2,510,000.00
6	298716	AGUA POTABLE	COLONIAS MADRID SAN FELIPE Y SANTA MARTA	4,750	Q1,430,000.00
		TOTAL		22,037	Q13,230,151.00

Escuintla, Escuintla

Ejercicio fiscal 2024

No.	SNIP	Producto público	Comunidad	Beneficiarios	Monto (Q)
1	278482	AGUAS RESIDUALES	COLONIA LAS GOLONDRINAS	1,500	Q3,500,000.00
2	298721	CAMINO RURAL	COMUNIDAD OSUNA A CEYLAN	1,600	Q1,471,700.00
3	310907	AGUA POTABLE	COLONIA EL FERROCARRILERO	900	Q3,303,743.00
4	310926	ALCANTARILLADO PLUVIAL	COLONIA LA ESTANCIA	2,500	Q7,051,314.00
		TOTAL		6,500	Q15,326,757.00



Escuintla, Escuintla

No.	Producto público	Comunidad	Beneficiarios	Monto (Q)
1	PERSONAS BENEFICIADAS CON FORMACIÓN OCUPACIONAL CERTIFICABLE	ESCUINTLA	7,215	N/A
2	PERSONAS BENEFICIADAS CON CAPACITACIÓN NO CERTIFICABLE	ESCUINTLA	43,770	N/A
3	PERSONAS BENEFICIADAS CON CERTIFICACIÓN LABORAL	ESCUINTLA	533	N/A
4	EMPRESAS BENEFICIADAS CON ASISTENCIA TÉCNICA	ESCUINTLA	35	N/A

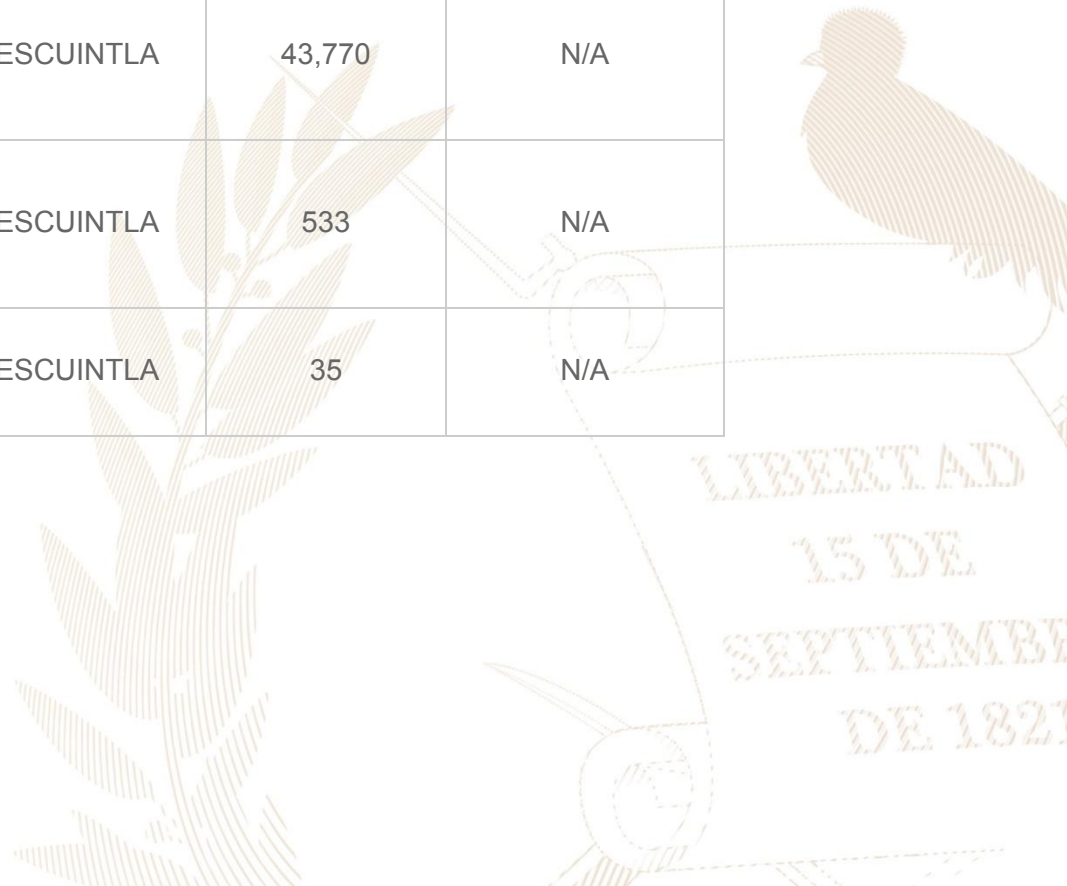

Escuintla, Escuintla

Año	No.	Producto público	Comunidad	Beneficiarios	Monto (Q)
2020 - 2022	1	PERSONAS BENEFICIADAS CON FORMACIÓN OCUPACIONAL CERTIFICABLE	ESCUINTLA	6,614	N/A
2023	2	PERSONAS BENEFICIADAS CON FORMACIÓN OCUPACIONAL CERTIFICABLE	ESCUINTLA	601	N/A
			TOTAL GENERAL	7,215	
2020 - 2022	1	PERSONAS BENEFICIADAS CON CAPACITACIÓN NO CERTIFICABLE	ESCUINTLA	37,382	N/A
2023	2	PERSONAS BENEFICIADAS CON CAPACITACIÓN NO CERTIFICABLE	ESCUINTLA	6,388	N/A
			TOTAL GENERAL	43,770	
2020 - 2022	1	PERSONAS BENEFICIADAS CON CERTIFICACIÓN LABORAL	ESCUINTLA	413	N/A
2023	2	PERSONAS BENEFICIADAS CON CERTIFICACIÓN LABORAL	ESCUINTLA	120	N/A
			TOTAL GENERAL	533	
2020 - 2022	1	EMPRESAS BENEFICIADAS CON ASISTENCIA TÉCNICA	ESCUINTLA	32	N/A
2023	2	EMPRESAS BENEFICIADAS CON ASISTENCIA TÉCNICA	ESCUINTLA	3	N/A
			TOTAL GENERAL	35	

Escuintla, Escuintla

No.	Producto público	Comunidad	Beneficiarios	Monto (Q)
1	Cursos de capacitación	Escuintla	3	Q 277.92
2	Sello de Bioseguridad Turística	Escuintla	2	Q 800.00
3	Turismo interno Se realizó el estudio de turismo interno para medir el flujo de visitantes residentes en 2022 y 2023	Escuintla	Sector turístico	N/A
4	Medición de empleo turístico en 2022 y 2023	Escuintla	Sector turístico	N/A
5	Gira prensa Nacional con 40 personas	Escuintla, Finca el Zapote	Sector Turístico Local	Q 24,850.00
6	Gira influenciadores nacionales	Escuintla, Finca el Zapote	Sector Turístico Local	Q 371.67
7	Expo Maratón	Escuintla	Sector turístico	Q 450.50
8	Promoción y publicidad para la campaña de Respira en Guatemala, año 2021.	Escuintla, Auto Safari Chapín	Sector turístico local	Q 23,983.54

Escuintla, Escuintla

No.	Producto público	Comunidad	Beneficiarios	Monto (Q)
9	Servicio de publicidad en medios televisivos, Radio, digitales, impresos, exterior, a través de las campañas publicitarias; Recorriendo Guate, GUATERAPIA-SEMANA SANTA, GUATERAPIA, VIVE GUATE ,DISFRUTA TU PAÍS CON RESPONSABILIDAD, AMOR POR GUATE ,Expovacaciones, Recorridos sitios turísticos, SELLO DE BIOSEGURIDAD, Fiestas Agostinas, Travel and Leisure Worls Best Award 2021-Antigua Guatemala , Turismo Religioso,	Escuintla, Autódromo Pedro Cofiño, Aqua Park, Finca el Zapote	sector turísticos del municipio	Q 31,087.23
10	Servicio de publicidad en medios televisivos, Radio, digitales, impresos, exterior, a través de las campañas publicitarias; Recorriendo Guate, GUATERAPIA-SEMANA SANTA, VIVE GUATE, DISFRUTA TU PAÍS CON RESPONSABILIDAD, AMOR POR GUATE, Expovacaciones, Recorridos sitios turísticos Fiestas Agostinas	Escuintla, Autódromo Pedro Cofiño, Aqua Park, Finca el Zapote	sector turísticos del municipio	Q 18,977.61
11	Servicio de publicidad en medios televisivos, Radio, digitales, impresos, exterior, a través de las campañas publicitarias; Lanzamiento Marca País, Atractivos de mi Guate, Guatemala es nuestra tierra, Semana Santa - Verano 2022, Guatemala está en ti, Expectativa Marca Vigente, Lanzamiento Marca Vigente, Expovaciones	Escuintla, Autódromo Pedro Cofiño, Aqua Park, Finca el Zapote	sector turísticos del municipio	Q 351,152.60

Escuintla, Escuintla

No.	Producto público	Comunidad	Beneficiarios	Monto (Q)
12	Servicio de publicidad en medios televisivos, Radio, digitales, impresos, exterior, a través de las campañas publicitarias ; Disfruta tu tierra, viajando por Guate, lo mio es Guate, Fiestas Agostinas, lo s destinos de mi Guate	Escuintla, Autódromo Pedro Cofiño, Aqua Park, Finca el Zapote	sector turísticos del municipio	Q 21,000.00
13	Servicio de publicidad en medios televisivos, Radio, digitales, impresos, exterior, a través de las campañas publicitarias; Recorriendo Guate, GUATERAPIA-SEMANA SANTA, GUATERAPIA, VIVE GUATE ,DISFRUTA TU PAÍS CON RESPONSABILIDAD, AMOR POR GUATE ,Expovacaciones, Recorridos sitios turísticos, SELLO DE BIOSEGURIDAD, Fiestas Agostinas, Travel and Leisure Worls Best Award 2021-Antigua Guatemala , Turismo Religioso,	Escuintla, Playa El Semillero	sector turísticos del municipio	Q 10,362.41
14	Servicio de publicidad en medios televisivos, Radio, digitales, impresos, exterior, a través de las campañas publicitarias;Recorriendo Guate,GUATERAPIA-SEMANA SANTA,VIVE GUATE,DISFRUTA TU PAÍS CON RESPONSABILIDAD,AMOR POR GUATE,Expovacaciones,Recorridos sitios turísticos Fiestas Agostinas	Escuintla, Playa El Semillero	sector turísticos del municipio	Q 18,977.61

Escuintla, Escuintla

No.	Producto público	Comunidad	Beneficiarios	Monto (Q)
15	Servicio de publicidad en medios televisivos, Radio, digitales, impresos, exterior, a través de las campañas publicitarias; Lanzamiento Marca País, Atractivos de mi Guate, Guatemala es nuestra tierra, Semana Santa - Verano 2022, Guatemala está en ti, Expectativa Marca Vigente, Lanzamiento Marca Vigente, Expovaciones	Escuintla, Playa El Semillero	sector turísticos del municipio	Q 35,150.00
16	Servicio de publicidad en medios televisivos, Radio, digitales, impresos, exterior, a través de las campañas publicitarias ; Disfruta tu tierra, viajando por Guate, lo mio es Guate, Fiestas Agostinas, lo s destinos de mi Guate	Escuintla, Playa El Semillero	sector turísticos del municipio	Q 21,000.00

Escuintla, Escuintla

Año	No.	Producto público	Comunidad	Beneficiarios	Monto (Q)
2022	1	Asistencia técnica "Política Municipal para el Mejoramiento de la Generación y Recaudación de Ingresos Propios"	Escuintla	Gobierno Municipal	Q4,500.00

Escuintla, Escuintla

No,	Producto público	Comunidad	Beneficiarios	Monto (Q)
1	Servicios de laboratorio de agua	Escuintla	1 entidad	N/A

Año	No,	Producto público	Comunidad	Beneficiarios	Monto (Q)
2020	1	Capacitación en Gestión Municipal a autoridades. funcionarios y empleados municipales	Área Urbana	2,062 personas	Q 544,003.18
	2	Capacitación en gestión social a empleados municipales y sociedad civil urbana organizada	Área Urbana	1,813 personas	Q 715,024.39
	3	Capacitación en temas de administración. finanzas y en elaboración de instrumentos dirigida a autoridades. funcionarios y empleados municipales	Área Urbana	231 personas	Q 878,075.56
2021	1	Capacitación en Gestión Municipal a autoridades. funcionarios y empleados municipales	Área Urbana	3,884 personas	Q 592,142.96
	2	Capacitación en gestión social a empleados municipales y sociedad civil urbana organizada	Área Urbana	2,381 personas	Q 771,469.21
	3	Capacitación en temas de administración. finanzas y en elaboración de instrumentos dirigida a autoridades. funcionarios y empleados municipales	Área Urbana	1,034 personas	Q 776,018.27

***Nota: Cifras a nivel nacional**

Escuintla, Escuintla

Año	No,	Producto público	Comunidad	Beneficiarios	Monto (Q)
2022	1	Capacitación en Gestión Municipal a autoridades. funcionarios y empleados municipales	Área Urbana	4,389 personas	Q 588,997.74
	2	Capacitación en gestión social a empleados municipales y sociedad civil urbana organizada	Área Urbana	2,803 personas	Q 805,028.26
	3	Capacitación en temas de administración. finanzas y en elaboración de instrumentos dirigida a autoridades. funcionarios y empleados municipales	Área Urbana	231 personas	Q 785,660.88
2023	1	Capacitación en Gestión Municipal a autoridades. funcionarios y empleados municipales	Área Urbana	2,126 personas	Q 374,429.3
	2	Capacitación en gestión social a empleados municipales y sociedad civil urbana organizada	Área Urbana	1,818 personas	Q 512,970.23
	3	Capacitación en temas de administración. finanzas y en elaboración de instrumentos dirigida a autoridades. funcionarios y empleados municipales	Área Urbana	109 personas	Q 474,689.80

***Nota: Cifras a nivel nacional**

Escuintla, Escuintla

Año	No,	Producto público	Comunidad	Hect, Afec,	Beneficiarios	Monto (Q)	
2021	1	Incendios Forestales y No Forestales Atendidos	Finca El Salto	0.03	N/A	Q 8,405,144.71	**
2022	1	Incendios Forestales y No Forestales Atendidos	Kilómetro 80 Ruta a Taxisco	120	N/A	Q 9,330,624.02	**
2023	1	Incendios Forestales y No Forestales Atendidos	Cerro Mirandilla	45	N/A	Q 5,607,818.70	**
	2		Finca San Diego	4	N/A		
	3		Finca El Salto	106	N/A		

**** NOTA: El monto consignado representa lo ejecutado en forma global para el ejercicio fiscal indicado**

Alejandro Eduardo Giammattei Falla
Señor Presidente de la República

**Secretaría de Coordinación
Ejecutiva de la Presidencia**

Álvaro Leonel Díaz Velásquez
Secretario de Coordinación Ejecutiva

Danilo José Soto Castañeda
Subsecretario de Coordinación Ejecutiva

Victor Hugo Paiz Gómez
Subsecretario para la Descentralización

Leonel Eduardo Girón Véliz
Director del Sistema de Consejos de Desarrollo

Luis Eduardo Orozco Orellana
Director General para la Descentralización

Jonathan Arnulfo Del Cid López
Director de Informática

Jesús Felipe Polanco Tello
Director Técnico de Operaciones

Luis Alfonso Rodas Guzmán
Director de Planificación

Jennifer Cristina García Marroquín
Directora de Comunicación social

Luz Azucena Mendoza Cajbón
Directora Administrativa Financiera

María José Sánchez Mejía
Directora de Asesoría Jurídica

Alberto Emmanuel Soto de León
Director de Auditoría Interna

Isis Ana Graciela Serrano Lemus
Asesoría Técnica

Saúl Nehemías Obando Mejía
Dirección Técnica de Operaciones

David Roberto Barrera Valenzuela
Dirección Técnica de Operaciones

Autorizado

Alejandro Eduardo Giammattei Falla
Señor Presidente de la República

Álvaro Leonel Díaz Velásquez
Secretario de Coordinación Ejecutiva de la Presidencia

Elaborado

Despacho
Secretaría de Coordinación Ejecutiva de la Presidencia

Subsecretaría de Coordinación Ejecutiva
Secretaría de Coordinación Ejecutiva de la Presidencia

Revisado

Dirección del Sistema de Consejos de Desarrollo
Dirección Técnica de Operaciones
Dirección de Descentralización

Diseño y diagramación

Dirección de Comunicación Social

340 municipios
fuertes,
hacen un Estado fuerte!

ACCESO A INFORMACIÓN DIGITAL



<https://scep.gob.gt/carta-de-navegacion-municipal/>