



Carta de navegación Municipal

MUNICIPALIDAD DE EL JÍCARO, EL PROGRESO



GOBIERNO de GUATEMALA
DR. ALEJANDRO GIANMATTEI

MINISTERIO DE SERVICIOS PÚBLICOS



GOBIERNO de GUATEMALA
DR. ALEJANDRO GIANMATTEI

MINISTERIO DE TRABAJO Y PREVISIÓN SOCIAL



GOBIERNO de GUATEMALA
DR. ALEJANDRO GIANMATTEI

MINISTERIO DE CULTURA Y DEPORTE



GOBIERNO de GUATEMALA
DR. ALEJANDRO GIANMATTEI

MINISTERIO DE AMBIENTE Y RECURSOS NATURALES



GOBIERNO de GUATEMALA
DR. ALEJANDRO GIANMATTEI

MINISTERIO DE SALUD PÚBLICA Y ASISTENCIA SOCIAL



GOBIERNO de GUATEMALA
DR. ALEJANDRO GIANMATTEI

MINISTERIO DE AGRICULTURA, GANADERÍA Y ALIMENTACIÓN



GOBIERNO de GUATEMALA
DR. ALEJANDRO GIANMATTEI

MINISTERIO DE COOPERACIÓN



GOBIERNO de GUATEMALA
DR. ALEJANDRO GIANMATTEI

MINISTERIO DE EDUCACIÓN



GOBIERNO de GUATEMALA
DR. ALEJANDRO GIANMATTEI

SECRETARÍA DE SEGURIDAD ALIMENTARIA Y NUTRICIONAL DE LA PRESIDENCIA DE LA REPÚBLICA



GOBIERNO de GUATEMALA
DR. ALEJANDRO GIANMATTEI

SECRETARÍA PRESIDENCIAL DE LA VELOCIDAD



GOBIERNO de GUATEMALA
DR. ALEJANDRO GIANMATTEI

COMISIÓN PRESIDENCIAL DE ASUNTOS MUNICIPALES



Instituto Guatemalteco de Turismo



SEGEPLAN



Estimados Alcaldes y Alcaldesas:

Me dirijo a ustedes con un mensaje de profundo compromiso y gratitud en este importante momento de transición de gobierno. Como Presidente de la República de Guatemala, identificado plenamente con el municipalismo y la necesidad de fortalecer el poder local, es mi deber informarles sobre los alcances y resultados a nivel local y nacional, y cómo orientar de mejor manera los retos del desarrollo en las 340 municipalidades del país.

En este sentido, deseo resaltar el análisis exhaustivo realizado por la Secretaría de Coordinación Ejecutiva de la Presidencia, los Ministerios y demás instituciones que reportan los logros alcanzados a nivel sectorial y del Sistema de Consejos de Desarrollo, así como las brechas que se deben superar. Los datos recopilados en este análisis, proporcionan una base sólida para la toma inteligente y oportuna de decisiones en cada municipalidad, por lo que se ilustran las prioridades de su municipio, así como las transferencias financieras que el Organismo Ejecutivo traslada de manera efectiva y oportuna a todas las municipalidades del país, lo que ha permitido ir cerrando brechas y asegurar un futuro más próspero.

El Sistema de Consejos de Desarrollo ha sido una herramienta fundamental para fomentar la participación ciudadana y garantizar que las necesidades de nuestras comunidades sean atendidas de manera adecuada. Gracias al esfuerzo conjunto entre el Gobierno central y las

municipalidades, se han logrado avances notables en el desarrollo local y en la mejora de la calidad de vida de nuestros ciudadanos, fortaleciendo así el municipalismo.

Es importante reconocer que aún existen retos por alcanzar. Estos retos y brechas demandan como país, redoblar esfuerzos y a trabajar de la mano para superar las adversidades. Con la información proporcionada por el Gobierno central en este documento, estamos en una posición sólida para tomar decisiones informadas que nos permitan avanzar hacia una Guatemala con más desarrollo. Hacer gobierno implica recordar que el verdadero poder radica en la unidad, complementariedad y colaboración, por lo que trabajar en conjunto para beneficio de las comunidades, asegura construir una Guatemala más fuerte, más unida y más próspera.

**"Que Dios bendiga Guatemala".
Con gratitud y compromiso,**

**Dr. Alejandro Giammattei
Presidente de la República**

LIBERTAD
15 DE
SEPTIEMBRE
DE 1821

Eficiencia en aportes a Consejos de Desarrollo Departamental, El Progreso 2020 - 2023

No.	Municipio	Porcentaje de ejecución 2020	Porcentaje de ejecución 2021	Porcentaje de ejecución 2022	Porcentaje de ejecución 2023	Porcentaje de ejecución 2020 - 2023
1	San Antonio La Paz	86%	100%	100%	92%	95%
2	Sansare	100%	100%	98%	83%	94%
3	San Cristóbal Acasaguastlán	99%	100%	100%	66%	91%
4	Sanarate	100%	92%	100%	73%	90%
5	San Agustín Acasaguastlán	100%	100%	99%	63%	88%
6	El Jícaro	99%	100%	100%	60%	88%
7	Morazán	100%	98%	100%	60%	87%
8	Guastatoya	54%	100%	100%	70%	80%

*Información al mes de agosto 2023.

LIBERTAD
15 DE
SEPTIEMBRE
DE 1821

El Jícara, El Progreso

Asignación IVA-PAZ CODEDE

Al mes de agosto 2023

Ejercicio Fiscal	Monto Aprobado	Saldo de Arrastre (Ejercicio fiscal anterior)	Monto Real	Monto Desembolsado	Saldo de Arrastre (Ejercicio fiscal actual)	Porcentaje de Ejecución
2020	Q5,920,171.00	-Q192,600.00	Q5,727,571.00	Q5,843,171.00	Q77,000.00	99%
2021	Q5,920,171.00	-Q77,000.00	Q5,843,171.00	Q5,920,171.00	Q0.00	100%
2022	Q6,863,864.00	Q0.00	Q6,863,864.00	Q6,863,864.00	Q0.00	100%
2023	Q7,922,273.00	Q0.00	Q7,922,273.00	Q4,740,478.55	Q3,181,794.45	60%
Total	Q26,626,479.00	-Q269,600.00	Q26,356,879.00	Q23,367,684.55	Q3,258,794.45	88%

1

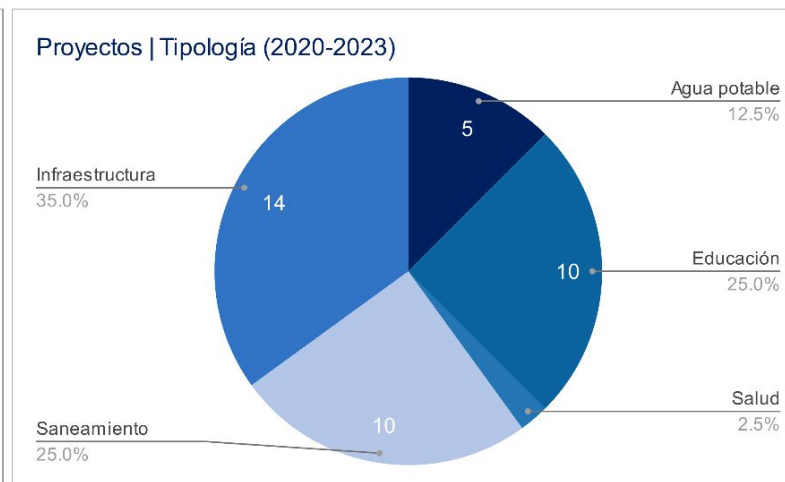
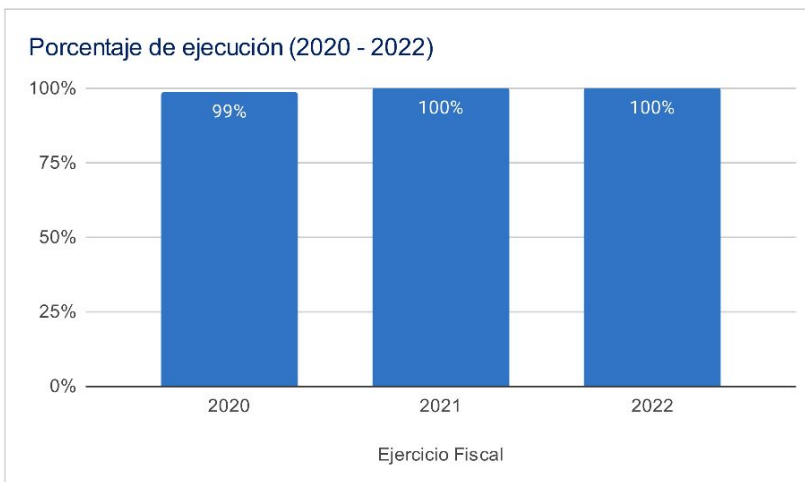

Asignaciones y Transferencias al Municipio

Ejercicio Fiscal	Asignación Constitucional	Asignación IVA-PAZ Municipalidades	Asignación Vehículos	Petróleo	Asignación IVA-PAZ CODEDE	Total
2020	Q 7,460,646.37	Q 9,273,534.56	Q 1,041,833.94	Q 284,802.20	Q5,920,171.00	Q 23,980,988.07
2021	Q 6,889,670.05	Q 8,563,814.72	Q 962,100.56	Q 263,743.27	Q5,920,171.00	Q 25,810,765.60
2022	Q 8,395,157.37	Q 9,917,549.73	Q 961,522.45	Q 317,868.87	Q6,863,864.00	Q 30,142,654.42
2023	Q 9,553,055.12	Q 11,272,802.35	Q 997,252.01	Q 331,294.18	Q7,922,273.00	Q 34,328,172.66
Total	Q 32,298,528.91	Q 39,027,701.36	Q 3,962,708.96	Q 1,197,708.52	Q26,626,479.00	Q 114,262,580.75

1

Total asignado al municipio: **Q 114,262,580.75**

Necesidades Municipales El Júcaro, El Progreso

Área prioritaria	Brecha %	Necesidades				
Educación						
PAIN (Programa de atención integral al niño y niña)	100%	En este nivel existe	1702	niños que necesitan atención educativa.		
Preprimaria	10%	Se recomienda contemplar	3	aulas y docentes para cubrir a	75	niños.
Primaria	0%	No existe brecha educativa en este nivel.				
Básico	25%	Se recomienda contemplar	6	aulas y docentes para cubrir a	192	niños.
Diversificado	47%	Se recomienda contemplar	14	aulas y docentes para cubrir a	426	niños.

2

Salud y agua potable						
Porcentaje desnutrición aguda	1.0%	Se registró	20	casos de niños menores de 5 años con desnutrición aguda en el municipio.		
Porcentaje desnutrición crónica	6%	Se registró	86	casos de niños menores de 5 años con desnutrición crónica en el municipio.		
Establecimientos de salud	0%	Considerando que el centro de salud tiene capacidad para atender hasta a 20,000 personas y el puesto de salud a 5,000 personas, se determina que no existe brecha de establecimientos de salud en el municipio, la población tiene acceso a establecimientos de salud.				
Enfermedades causadas por alimentos y agua	5%	Se registró	685	casos de enfermedades transmitidas por alimentos o agua contaminada.		
Red domiciliar de agua potable	2%	Se necesita cubrir el acceso a red domiciliar de agua potable de	75	viviendas.		

3

Saneamiento						
Manejo de desechos	56%	1951 viviendas requieren de un sistema adecuado de manejo de desechos sólidos o tren de aseo.				
Acceso a servicio sanitario	20%	708 viviendas requieren de acceso a un servicio sanitario adecuado.				
Acceso a sistema de drenajes	46%	1601 viviendas requieren acceso a sistema de drenajes.				

4

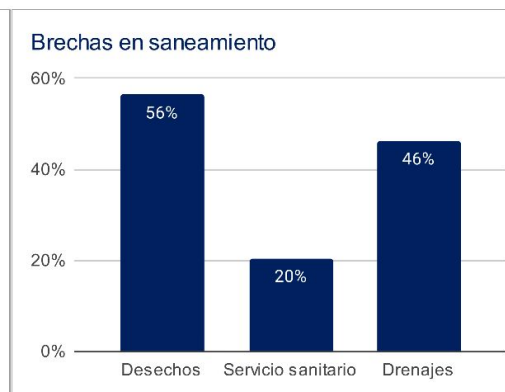
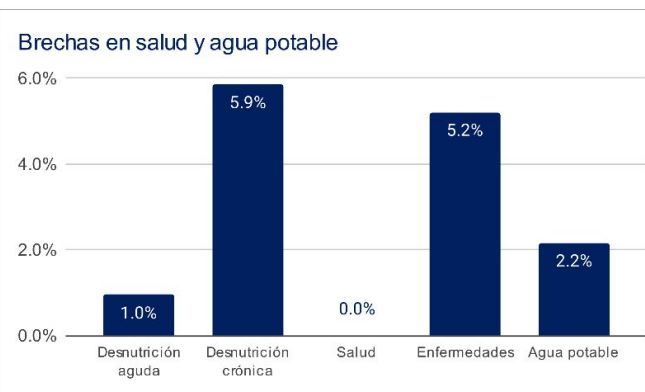
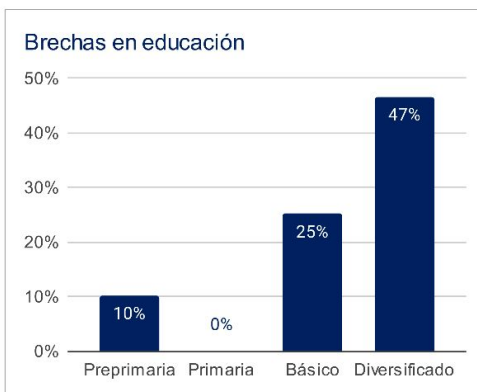

1 Asignaciones y Transferencias a Municipalidades. Dirección Financiera, MINFIN (2023)

3 Morbilidad por desnutrición crónica y aguda en menores de 5 años. SIGSA - MSPAS (2022).

Morbilidad por enfermedades relacionadas a enfermedades transmitidas por alimentos y/o agua (ETAS's). SIGSA - MSPAS (2022).
Establecimientos de salud a nivel nacional. MSPAS (2023).

2 Datos poblacionales del Censo 2018. INE (2018).
Cobertura educativa. MINEDUC (2023).

4 Datos poblacionales y de vivienda. Censo 2018. INE (2018).

Departamento: El Progreso

(1) ▾

Municipio: El Júcaro

(1) ▾

Año	Aporte Consejos	Constitucional	IVA-Paz Municipalidades	Vehículos	Petróleo	Total
2024	9.159.866,00	9.553.055,12	11.272.802,35	997.252,01	331.294,18	31.314.269,66
2025	9.701.716,60	10.424.777,58	12.072.357,71	975.788,47	353.961,00	33.528.601,35
2026	10.549.865,80	11.109.597,83	12.743.110,03	970.387,23	370.014,49	35.742.975,38
2027	11.398.015,00	11.794.418,09	13.413.862,35	964.985,99	386.067,98	37.957.349,40
Total	40.809.463,40	42.881.848,62	49.502.132,44	3.908.413,70	1.441.337,65	138.543.195,79

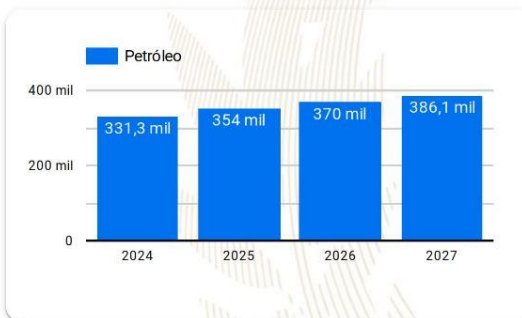
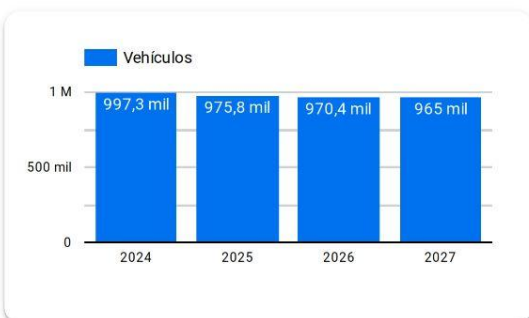
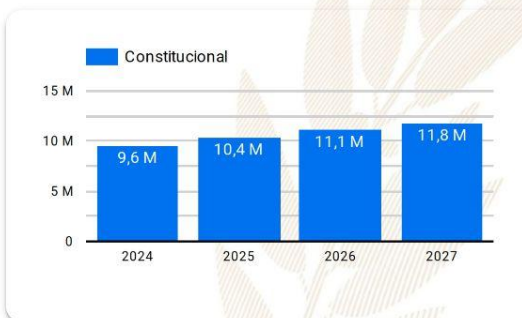
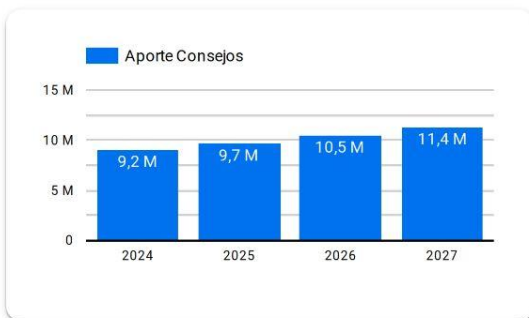

Año 2024: Presupuesto sujeto a aprobación por el Congreso de la República de Guatemala.

Años 2025-2027: Proyección elaborada en base a presupuestos aprobados para los años 2020 a 2024.

Resumen de **giras** **presidenciales**

Giras Presidenciales es un modelo de seguimiento programático presidencial y de administración pública introducido en Guatemala en 2021, con el propósito de establecer mayor cercanía entre el gobierno central y los poderes locales. Estas giras permitieron la coordinación interinstitucional entre la Secretaría Privada de la Presidencia, la Secretaría de Coordinación Ejecutiva de la Presidencia y el gabinete de gobierno, con el liderazgo del Presidente de la República. La aceptación por parte de los alcaldes fue notable, con altos porcentajes de asistencia a las giras.

El enfoque municipalista del modelo promovió el acercamiento entre los poderes locales y el gobierno central, mediante mesas de discusión que abordaron temas de importancia municipal y agilizaron los procesos para satisfacer demandas y necesidades locales. Se presentaron propuestas prácticas para encontrar soluciones a través del seguimiento programático.

MODALIDADES

Las giras presidenciales se adaptaron a distintas modalidades, presenciales en cabeceras departamentales y en el Palacio Nacional, incluyendo reuniones virtuales durante la pandemia de COVID-19, demostrando la capacidad de adaptación y la importancia de utilizar recursos tecnológicos para garantizar la continuidad de la gestión pública.

SEGUIMIENTO

La documentación y el seguimiento de acciones derivadas de los proyectos y programas de desarrollo fueron sistematizados, esto fue logrado a través de la Secretaría de Coordinación Ejecutiva de la Presidencia y la Secretaría Privada de la Presidencia, con equipos dedicados a mantener actualizada la Matriz de Seguimiento a Compromisos Presidenciales y Solicitudes Municipales en las Mesas de Trabajo.

RESULTADO

Las giras presidenciales contribuyeron a mejorar la administración pública, fortaleciendo la confianza y la participación ciudadana en la gestión gubernamental. Además, agilizaron los procesos y redujeron los tiempos de respuesta, impulsando el desarrollo del país.

Departamento: El Progreso (1) ▾

Municipio: El Jícaro (1) ▾

Los Compromisos Presidenciales y Solicitudes de Alcaldes, se adquirieron por el Señor Presidente, durante las Giras Presidenciales realizadas durante el periodo de Gobierno 2020-2023.

La Secretaría de Coordinación Ejecutiva de la Presidencia en coordinación con La Secretaría Privada de la Presidencia, realizaron el seguimiento programático de los Compromisos Presidenciales y Solicitudes de Alcaldes, en base a la actualización del avance indicado por los delegados de los diferentes Ministerios y Secretarías responsables.

Compromisos Presidenciales

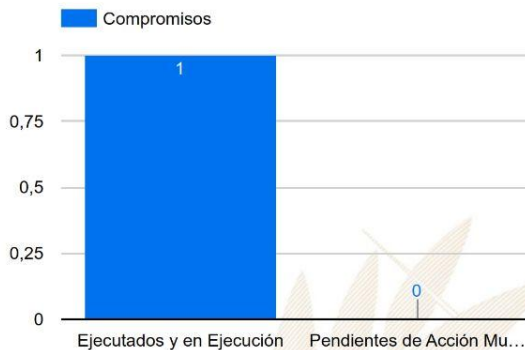

Compromisos

1

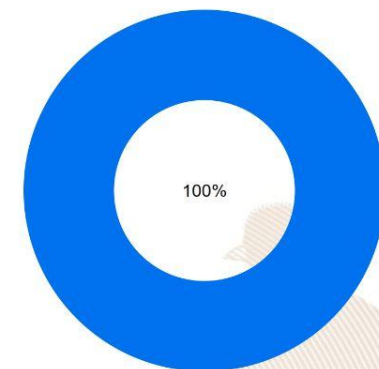

● Ejecutados y en Ejecución ● Pendientes de Acción Municipal

Instituciones	Compromisos ▾	Solicitudes
1. CIV	1	2
2. MAGA	0	4
3. MINDEF	0	1
4. MINECO	0	1
5. MIDES	0	2
6. MSPAS	0	2
7. SCEPT	0	2
8. MINTRAB	0	1
9. MINEDUC	0	2
10. MICUDE	0	1
11. INGUAT	0	1
Total	1	19

Solicitudes de Alcaldes



Solicitudes

19

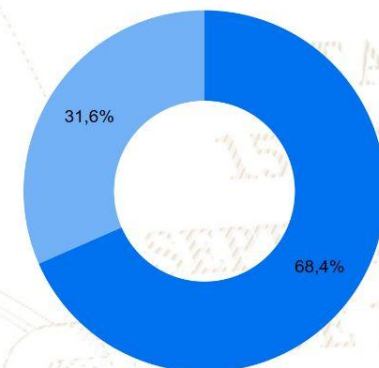

● Ejecutados y en Ejecución ● Pendientes de Acción Municipal

SIPROCODE

La SCEP, con el objetivo de modernizar y hacer más eficientes, eficaces y transparentes los procesos de planificación y ejecución de los proyectos financiados con recursos de inversión destinados al Sistema de Consejos de Desarrollo, presentó ante el Consejo Nacional de Desarrollo Urbano y Rural -CONADUR- el Sistema Electrónico para la Administración de Procesos de Proyectos de Consejos de Desarrollo para su aprobación.

OBJETIVO

Acercar a los entes rectores y a las unidades ejecutoras, con el fin de agilizar los procesos de solicitud y emisión de avales, dictámenes técnicos u otros documentos, para la aprobación de los proyectos en las etapas de planificación y ejecución. Asimismo, sustituir las interacciones físicas por virtuales y a la vez establecer un historial de tiempo por gestión realizada entre las unidades ejecutoras y los entes rectores, también notificar en tiempo real sobre las nuevas solicitudes.

BENEFICIOS INSTITUCIONALES

- Coordinación interinstitucional permanente.
- Disminución de la burocracia.
- Reducción de la vulnerabilidad en los procedimientos.
- Agilización de procesos.
- Reducción de tiempo en emisión de avales, dictámenes técnicos y otros documentos a 20 días hábiles.
- Disminución de costos en trámites.
- Fortalece la transparencia en los procesos.
- Monitoreo y seguimiento a través de la plataforma;
- Trámites no presenciales.
- Vista pública de información general y acceso a la misma.
- Permitir el seguimiento a los procesos y gestiones de trámites en cada una de sus etapas por parte de las instituciones involucradas.

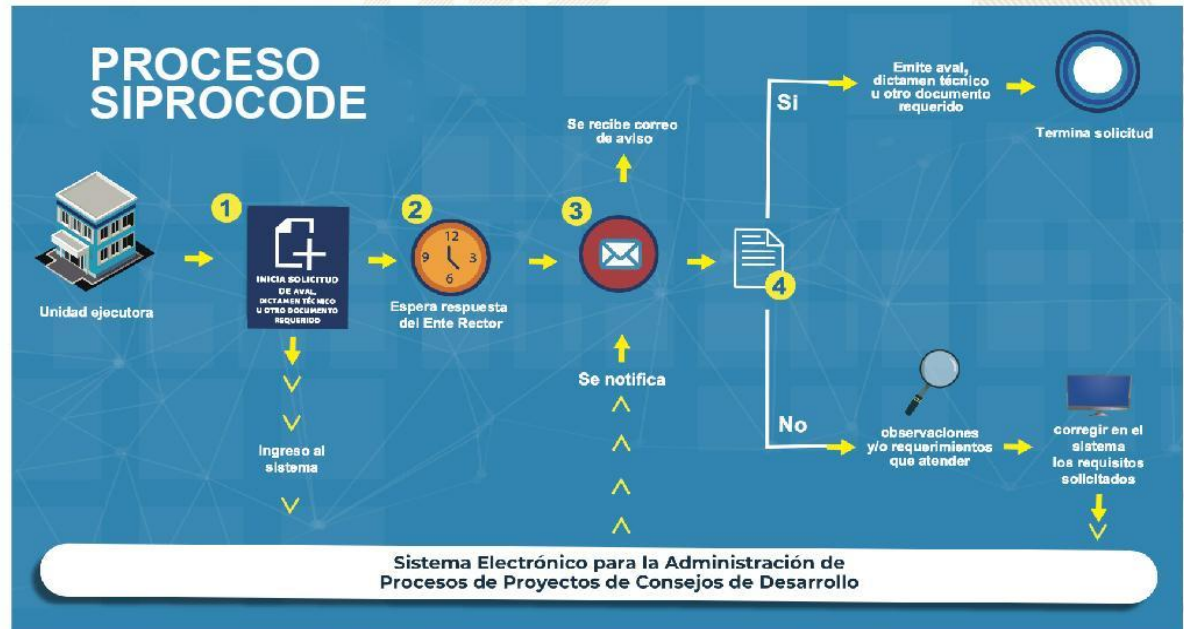

SIPROCODE

Avales, Dictámenes Técnicos u Otros Documentos periodo 2021 - 2023

Avales, Dictámenes Técnicos u Otros Documentos

Municipio	SIPROCODE			CONAP			CONRED			MAGA			MICIVI			MICUDE			MINEDUC			MEM			MINGOB			MSPAS			TA	TR	TS						
	2021	2022	2023	2021	2022	2023	2021	2022	2023	2021	2022	2023	2021	2022	2023	2021	2022	2023	2021	2022	2023	2021	2022	2023	2021	2022	2023	2021	2022	2023									
	A	R	A	R	A	R	A	R	A	R	A	R	A	R	A	R	A	R	A	R	A	R	A	R	A	R	A	R	A	R				A	R				
SAN ANTONIO LA PAZ, EL PROGRESO	SI	SI	SI	-	-	-	-	-	-	1	-	-	-	-	-	-	-	-	-	-	-	-	-	-	-	-	-	-	-	-	1	-	5	-	-	-	15	0	15
SANSARE, EL PROGRESO	SI	SI	SI	-	-	-	-	-	-	-	-	-	-	-	-	5	6	1	17	-	-	-	-	-	-	-	-	-	-	-	4	-	4	-	-	-	36	1	37
GUASTATOYA, EL PROGRESO	SI	SI	SI	-	-	-	-	-	-	-	-	-	3	-	1	1	-	-	-	-	-	3	3	-	-	-	-	-	-	-	2	-	4	-	-	-	16	1	17
SAN CRISTOBAL ACASAGUASTLAN, EL PROGRESO	SI	SI	SI	-	-	-	-	-	-	1	-	-	-	-	-	4	2	-	1	-	-	-	-	-	-	-	-	-	-	-	1	-	2	-	-	-	11	1	12
EL JICARO, EL PROGRESO	SI	SI	SI	-	-	-	-	-	-	-	-	-	5	3	2	3	-	-	-	-	-	1	1	4	-	-	-	-	-	-	4	1	2	-	2	-	25	3	28
MORAZAN, EL PROGRESO	SI	SI	SI	-	-	-	-	-	-	-	-	-	3	2	1	1	-	-	-	-	-	-	-	-	-	-	-	-	-	-	2	1	4	1	1	-	20	3	23
SAN AGUSTIN ACASAGUASTLAN, EL PROGRESO	SI	SI	SI	-	-	-	-	-	-	1	7	1	1	-	-	-	-	-	6	3	2	-	-	-	-	-	-	-	-	-	15	-	2	-	48	4	52		52
SANARATE, EL PROGRESO	SI	SI	SI	-	-	-	-	-	-	-	-	-	6	5	2	6	-	-	-	-	-	-	-	-	-	-	-	-	-	-	3	1	6	2	5	-	32	5	37

*La información anterior es basada en solicitudes que finalizaron el ciclo, no se muestra en las estadísticas de procesos pendientes.

- SIPROCODE inicio en junio del 2021, por lo que algunas municipalidades solicitaron sus avales por la vía tradicional.
- A: Solicitudes Aprobadas.
- R: Solicitudes Rechazadas.
- TA: Total Solicitudes Aprobadas.
- TR: Total Solicitudes Rechazadas.
- TS: Total Solicitudes.

Para mayor información, escanea o haz click en el código QR:



LIBERTAD
15 DE
SEPTIEMBRE
DE 1821

La SCEP coordina con diferentes instituciones del Estado y sector privado, para acercar los servicios públicos de forma temporal en alianza con municipalidades y gobernaciones departamentales, estimulando de esa manera el proceso de desconcentración de las instituciones del Estado.

SCEP realizó acciones de coordinación y logística para el desarrollo de las Jornadas Móviles de Servicios Integrados desde el año 2020 hasta julio de 2023.

Servicios que se brindan durante las Jornadas Móviles de Servicios Integrados:

- Trámites de carencia de antecedentes policiales, renovación de licencia de conducir, pasaportes, actualización de datos y empadronamiento.
- Quioscos informativos del Sistema Nacional del Empleo, promoción del turismo y talleres de temas ambientales, entre otros.
- Información sobre las iniciativas Bono Social, entrega de becas y Comedores Sociales.
- Acceso a consultas de medicina general, psicología, nutrición, pediatría, hisopados, jornada de vacunación contra el COVID-19 y charlas sobre salud.
- Capacitaciones en temas tributarios y actualización de documentos, entre otros.



DEPARTAMENTO DE
TRÁNSITO DE LA PNC



GOBIERNO de
GUATEMALA
Dr. ALEJANDRO GIAMATTI

MINISTERIO DE
ECONOMÍA



GOBIERNO de
GUATEMALA
Dr. ALEJANDRO GIAMATTI

MINISTERIO DE
SALUD PÚBLICA
Y ASISTENCIA
SOCIAL



CONSEJO
NACIONAL DE
ATENCIÓN AL MIGRANTE
DE GUATEMALA

CONAMIGUA

Portal de

Gobiernos Locales

Estimado Usuario, Bienvenido

PORTAL DE GOBIERNOS LOCALES

Es un sitio web que ofrece al usuario, de forma fácil, dinámica e integrada, el acceso a una serie de recursos y de servicios relacionados a la información presupuestaria y financiera registrada por los gobiernos locales y sus empresas municipales en el SIAF.

Este portal cuenta con reportes dinámicos establecidos que ofrecen datos en tiempo real relacionados a:

- Presupuesto por Resultados
- Enfoque Temático
- Grupo Objeto de Gasto
- Finalidad, Función y División

También permite al usuario elaborar sus propios reportes de ingresos, gastos y contables de acuerdo a sus necesidades.

Para el análisis de las finanzas municipales y la oportuna toma de decisiones, pone a disposición los siguientes tableros de indicadores:

ICFM Índice Consolidado Financiero Municipal:

Es una herramienta de análisis que permite a los funcionarios municipales realizar mediciones de los datos que registran en el -SICOIN GL-, con los cuales se puede interpretar la situación económico-financiera de la municipalidad durante uno o varios ejercicios fiscales.

Objetivos de Desarrollo Sostenible:

Se presenta el impacto de la Gestión Municipal desde la perspectiva de los Objetivos de Desarrollo Sostenible.

Actualmente ofrece a los usuarios municipales la oportunidad de realizar el pago de sus servicios públicos a través de internet.

Cobros en Línea:

Permite al vecino realizar sus pagos a través de tarjeta de crédito y/o débito, de cualquier servicio (agua, IUSI y arbitrios) que presta la Municipalidad, desde la comodidad de su casa o desde cualquier lugar en donde se encuentre; al ingresar en el ícono le permitirá:

- Pagar documento de cobro (Todos los Servicios)
- Pagar boleto de ornato
- Pagar multas de tránsito



También cuenta con una sección de noticias, biblioteca virtual y enlaces importantes.

Para acceder al Portal de Gobiernos Locales,
escanea o haz click en el código QR:



ÍNDICE CONSOLIDADO FINANCIERO MUNICIPAL - ICFM -

12100205

EL PROGRESO

MUNICIPALIDAD DE EL JICARO







Calificación General

Gestión Financiera

47

Necesita Fortalecerse

	Puntuación máxima		Resultado municipio
	Solvencia General	30	10
	Autonomía Financiera Municipal	15	3
	Dependencia Financiera Municipal	6	1
	Ahorro Operacional	5	2
	Relación de Recursos y Gastos - Sin Endeudamiento	4	4
	Solvencia Financiera	30	12
	Liquidez Financiera	5	5
	Recursos por Endeudamiento	5	4
	Pasivo por Endeudamiento	10	1
	Pasivo con Acreedores	10	2
	Dinamismo Económico	15	8
	Inversión por Habitante	5	4
	Recursos Propios por Habitante	5	3
	Pasivo por Habitante	5	1
	Evaluación Presupuestaria	25	17
	Ejecución Presupuestaria de Ingresos	6	4
	Ejecución Presupuestaria de Egresos	5	3
	Relación de Gastos e Ingresos Ejecuta	5	5
	Ejecución por Tipo de Gasto	6	4
Transferencias Presupuestarias	3	1	

Fuente: Reporte índice consolidado financiero municipal ICFM, 2023, Ministerio de Finanzas Públicas.

Para acceder al detalle anual sobre el ICFM escanea el siguiente código QR.



Ingresos

Código y Clase de Ingreso	Código y Recurso de Ingreso	Recurso Auxiliar	Presupuesto Vigente 2022	Presupuesto Vigente 2023
10000 INGRESOS TRIBUTARIOS	10141 SOBRE LA TENENCIA DE PATRIMONIO	IUSI 2/1000	Q 58,000	Q 77,664
		IUSI 6/1000	Q 52,968	Q 70,000
		IUSI 9/1000	Q 27,000	Q 50,000
		Multas IUSI 2/1000	Q 900	Q 2,000
		Multas IUSI 9/1000	Q 90	Q 100
	Total 10141 SOBRE LA TENENCIA DE PATRIMONIO		Q 138,958	Q 199,764
	10224 REGALÍAS	Explotaciones mineras otros	Q 3,500	Q 3,000
	Total 10224 REGALÍAS		Q 3,500	Q 3,000
	10281 SOBRE ESTABLECIMIENTOS COMERCIAL	Abarroterías	Q 195	Q 200
		Cafeterías	Q 150	Q 200
		Cantinas	Q 3,000	Q 3,000
		Comedores	Q 200	
		Farmacias	Q 2,750	Q 3,500
		Ferreterías	Q 700	Q 1,000
		Librerías	Q 450	Q 500
		Otros Establecimientos Comerciales	Q 15,000	Q 20,000
		Pulperías	Q 2,500	Q 2,500
		Tiendas	Q 15,000	Q 15,000
		Ventas de Medicina	Q	Q -
		Ventas de Productos Veterinarios	Q 500	Q 500
	Total 10281 SOBRE ESTABLECIMIENTOS COMERCIALES		Q 40,445	Q 46,400
	10282 SOBRE ESTABLECIMIENTOS DE SERVICIO	Barberías	Q 500	Q 500
	Total 10282 SOBRE ESTABLECIMIENTOS DE SERVICIOS		Q 500	Q 500
	10283 SOBRE ESTABLECIMIENTOS INDUSTRIAL	Molinos de Nixtamal	Q 1,000	Q 1,000
		Panaderías y Reposterías	Q 1,000	Q 1,000
		Sastreñas	Q 100	Q 100
	Total 10283 SOBRE ESTABLECIMIENTOS INDUSTRIALES		Q 2,100	Q 2,100
	10284 SOBRE DIVERSIONES Y ESPECTÁCULOS	Rocokolas	Q 300	Q 300
	Total 10284 SOBRE DIVERSIONES Y ESPECTÁCULOS		Q 300	Q 300
	10289 OTROS ARBITRIOS MUNICIPALES	Multa del Boleto de Ornato	Q 9,000	Q 10,000
		Valor Boleto de Ornato	Q 85,000	Q 85,000
	Total 10289 OTROS ARBITRIOS MUNICIPALES		Q 94,000	Q 95,000
Total 10000 INGRESOS TRIBUTARIOS			Q 279,803	Q 347,064
11000 INGRESOS NO TRIBUTARIOS	11290 TASAS Y LICENCIAS VARIAS	Tasa municipal por alumbrado público	Q 1,783,500	Q 1,982,491
	Total 11290 TASAS Y LICENCIAS VARIAS		Q 1,783,500	Q 1,982,491
	11410 DE EDIFICIOS Y VIVIENDAS	Arrendamiento locales mercado central	Q 15,000	Q 10,000
	Total 11410 DE EDIFICIOS Y VIVIENDAS		Q 15,000	Q 10,000
	11990 OTROS INGRESOS NO TRIBUTARIOS	Otros ingresos	Q 52,448	Q 52,000
	Total 11990 OTROS INGRESOS NO TRIBUTARIOS		Q 52,448	Q 52,000
Total 11000 INGRESOS NO TRIBUTARIOS			Q 1,850,948	Q 2,044,491
13000 VTA. DE BIENES Y SERV. DE LA ADM. PÚBLICA	13260 SERVICIOS ADMINISTRATIVOS MUNICIPALES	Casetas en Terrenos Municipales	Q 2,000	Q 2,000
		Certificaciones de Matrimonios	Q 5,000	Q 3,000
		Certificaciones Varias	Q 15,000	Q 20,000
		Estacionamiento de Vehículos	Q 100,000	Q 75,000
		Fierros Para Marcar Ganado	Q 2,500	Q 1,000
		Instalación de Agua Potable	Q 40,000	Q 10,000
		Licencias	Q 405,415	Q 430,000
		NA	Q	Q -
		Reconexión de Agua Potable	Q 1,000	Q 1,000
		Remedida de Terrenos	Q 5,000	Q 2,500
	Total 13260 SERVICIOS ADMINISTRATIVOS MUNICIPALES		Q 575,915	Q 544,500
Total 13000 VTA. DE BIENES Y SERV. DE LA ADM. PÚBLICA			Q 575,915	Q 544,500

14000 INGRESOS DE OPERACION	14240 SERVICIOS PÚBLICOS MUNICIPALES	Canon de Agua	Q	920,400	Q	944,100
		Cementerio	Q	12,000	Q	5,000
		Piso de Plaza	Q	-	Q	5,000
		Servicios de Drenaje	Q	30,000	Q	30,000
	Total 14240 SERVICIOS PÚBLICOS MUNICIPALES		Q	962,400	Q	984,100
Total 14000 INGRESOS DE OPERACION			Q	962,400	Q	984,100
15000 RENTAS DE LA PROPIEDAD	15131 POR DEPÓSITOS INTERNOS	Intereses generados por Cuentas Monetarias	Q	26,000	Q	15,000
		NA	Q	-	Q	-
	Total 15131 POR DEPÓSITOS INTERNOS		Q	26,000	Q	15,000
Total 15000 RENTAS DE LA PROPIEDAD			Q	26,000	Q	15,000
16000 TRANSFERENCIAS CORRIENTES	16210 DE LA ADMINISTRACIÓN CENTRAL	Impuesto al Valor Agregado (IVA-PAZ) para Funcionamiento	Q	2,790,697	Q	3,295,276
		IMPUESTO CIRCULACION DE VEHICULOS PARA FUNCIONAMIENTO	Q	23,726	Q	27,459
		Situado Constitucional para Funcionamiento	Q	1,363,475	Q	1,245,998
	Total 16210 DE LA ADMINISTRACIÓN CENTRAL		Q	4,177,898	Q	4,568,734
	16220 DE ENTIDADES DESCENTRALIZADAS Y AL NA	Porcentaje Forestal INAB de Madera	Q	-	Q	-
			Q	-	Q	-
	Total 16220 DE ENTIDADES DESCENTRALIZADAS Y AUTÓNOMAS NO FINANCIERAS		Q	-	Q	-
Total 16000 TRANSFERENCIAS CORRIENTES			Q	4,177,898	Q	4,568,734
17000 TRANSFERENCIAS DE CAPITAL	17110 DE PERSONAS Y UNIDADES FAMILIARES	De Personas P/Proyectos y Obras de Inversion	Q	3,569	Q	6,219
	Total 17110 DE PERSONAS Y UNIDADES FAMILIARES		Q	3,569	Q	6,219
	17210 DE LA ADMINISTRACIÓN CENTRAL	Impuesto al Valor Agregado(IVA-PAZ) Inversión	Q	9,852,676	Q	12,718,678
		Impuesto de Circulacion de Vehiculos para Inversion	Q	954,300	Q	1,053,665
		Impuesto Petroleo y sus Derivados para Inversion	Q	335,869	Q	404,205
		NA	Q	-	Q	-
		Situado Constitucional Para Inversion	Q	9,162,509	Q	11,370,048
	Total 17210 DE LA ADMINISTRACIÓN CENTRAL		Q	20,305,354	Q	25,546,596
	17220 DE ENTIDADES DESCENTRALIZADAS Y AL NA	CODEDE IVA PAZ	Q	1,813,163	Q	12,533,001
		COLOCACIONES INTERNAS	Q	-	Q	1,750,487
		Consejo de Desarrollo Urbano y Rural	Q	11,650,053	Q	-
	Total 17220 DE ENTIDADES DESCENTRALIZADAS Y AUTÓNOMAS NO FINANCIERAS		Q	13,463,216	Q	14,283,487
Total 17000 TRANSFERENCIAS DE CAPITAL			Q	33,772,139	Q	39,836,302
23000 DISMINUCIÓN DE OTROS ACTIVOS FINANCIEROS	23110 DISMINUCIÓN DE CAJA Y BANCOS	NA	Q	-	Q	-
		Saldos de caja ingresos propios por explotaciones mineras	Q	551	Q	542
		SC-Distribucion de Petroleo y sus Derivados	Q	808	Q	-
		SC-Fondo para el control y vigilancia forestal de INAB	Q	550	Q	550
		SC-impuesto Circulacion de Vehiculos	Q	1,031	Q	-
		SC-Ingresos Ordinarios de Aporte Constitucional	Q	1,239	Q	-
		SC-Ingresos Propios Municipales	Q	1,615	Q	-
		SC-Ingresos Tributarios IVA-PAZ	Q	124	Q	-
		SC-IUSI Funcionamiento (Por Admon. Mpal)	Q	325	Q	-
		SC-IUSI Inversion (Por Admon. Mpal)	Q	155	Q	-
	Total 23110 DISMINUCIÓN DE CAJA Y BANCOS		Q	6,399	Q	1,092
Total 23000 DISMINUCIÓN DE OTROS ACTIVOS FINANCIEROS			Q	6,399	Q	1,092
24000 ENDEUDAMIENTO PÚBLICO INTERNO	24430 DE ENTIDADES DESCENTRALIZADAS Y AL Pr?stamos INFOM Fondos Propios		Q	2,326,588	Q	1,803,254
	Total 24430 DE ENTIDADES DESCENTRALIZADAS Y AUTÓNOMAS NO FINANCIERAS		Q	2,326,588	Q	1,803,254
Total 24000 ENDEUDAMIENTO PÚBLICO INTERNO			Q	2,326,588	Q	1,803,254

Egresos

Municipalidad2	Tipo de Gasto	Presupuesto Vigente 2022	Presupuesto Vigente 2023
EL PROGRESO - MUNICIPALIDAD DE EL JICARO		Q 43,978,090	Q 50,144,536
	DEUDA PÚBLICA	Q 7,202,075	Q 7,470,601
	GASTOS DE FUNCIONAMIENTO	Q 7,260,606	Q 7,196,943
	INVERSIÓN	Q 29,515,409	Q 35,476,992
Total general		Q 43,978,090	Q 50,144,536



Ventanilla Única Municipal de Empleo - VUME -

Es un espacio de alianza estratégica con las municipalidades que tiene como objetivo brindar servicios que incrementen el perfil de empleabilidad de la población a nivel local, de tal manera que incrementen sus posibilidades de inserción laboral.

A través de las ventanillas, también se brinda a la población oportunidades de formación y capacitación técnica y otros servicios de los que el MINTRAB dispone, para que la población pueda acceder a estos de una forma más ágil desde su municipio.

Beneficios de la VUME



Para mayor
información,
escanea o haz
click en el
código QR:



Proceso para la implementación de la VUME en el municipio



Estrategia Nacional de Municipios y Comunidades Saludables

Línea de tiempo

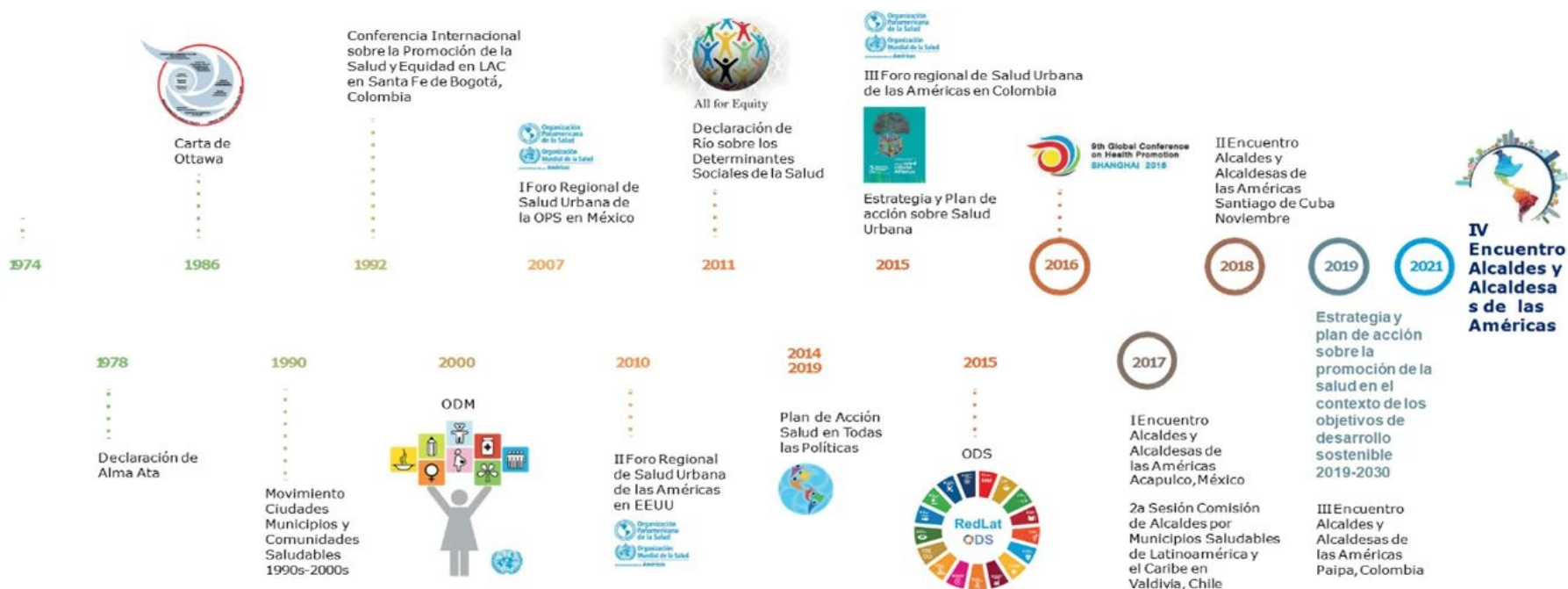

Fuente: Líneas Orientadoras para Municipios, Ciudades y Comunidades Saludables (MCCS) en la Región de las Américas (OPS/OMS, 2019).





Estrategia Nacional de Municipios y Comunidades Saludables

CONTENIDO

1. Municipio Saludable.

2. Intersectorialidad en Salud.

3. Mi municipio es sano. Entornos y estilos de vida Saludable.

4. Cero muertes maternas y Cero desnutrición en mi municipio.

5. Mi Municipio es verde.

6. Participación Social en Salud. Comunidades Saludables.

7. Gestión de Riesgo en Salud.



Promoción

Prevención

Atención

Rehabilitación

LIBERTAD

DE

DE 1821

Situación Actual: Tratamiento de Aguas Residuales

OBLIGATORIEDAD MUNICIPAL



- Elaboración del Estudio Técnico de Aguas Residuales (ETAR) con el inventario de descargas del municipio, a más tardar el **30 de mayo de 2024**.
- Las municipalidades deberán cumplir con tener en operación, sistemas de tratamiento de las **2 descargas principales** a más tardar el **02 de mayo del 2025**.
- En el **02 de mayo 2027** deberán cumplir con tratar el 60% de sus descargas con los parámetros indicados en dicha etapa.
- En el **02 de mayo 2031** deberán cumplir con tratar el 100% de sus descargas con los parámetros indicados en dicha etapa.

Para la elaboración y actualización de los estudios técnicos se deberá de cumplir con el **Manual General del Reglamento de las Descargas y Reuso de Aguas Residuales y de la Disposición de Lodos. Acuerdo Ministerial Número 105-2008.**

Para el seguimiento y evaluación de aguas residuales y de aguas para reuso, los entes generadores deberán tomar a su costa, como mínimo, **dos muestras al año** y efectuar los análisis que correspondan de conformidad con los parámetros contenidos en el estudio técnico." **“Artículo 49**

Departamento	El Progreso	Estudio Técnico de Aguas Residuales	No vigente	Descargas que el Inventario Reporta	4
Municipio	El Jicaro	Plantas de Tratamiento en Operación	2	Plantas de Tratamiento sin Operación	1

REGLAMENTO 164-2021

El Acuerdo Gubernativo 164-2021, **Reglamento para la Gestión Integral de Residuos y Desechos Sólidos Comunes** es un esfuerzo en conjunto del Organismo Ejecutivo, las Municipalidades y todos los habitantes de Guatemala para solucionar progresivamente una problemática que es conocida comúnmente como "Basura" a Nivel Nacional.



**ENTRÓ EN VIGENCIA
EL 11 DE AGOSTO DE 2021**

Escanea el Código QR o visita el sitio web www.marn.gob.gt/Reglamento-164-2021 para conocer a detalle los plazos y obligaciones que establece este Reglamento.

¿Quiénes son los entes que deben cumplir este Reglamento?

Estas son algunas de las consideraciones que debes tener en cuenta, si tú, como persona individual o jurídica, pública o privada, nacional o extranjera, desarrollas alguna de las siguientes actividades en cualquier parte del territorio del país:

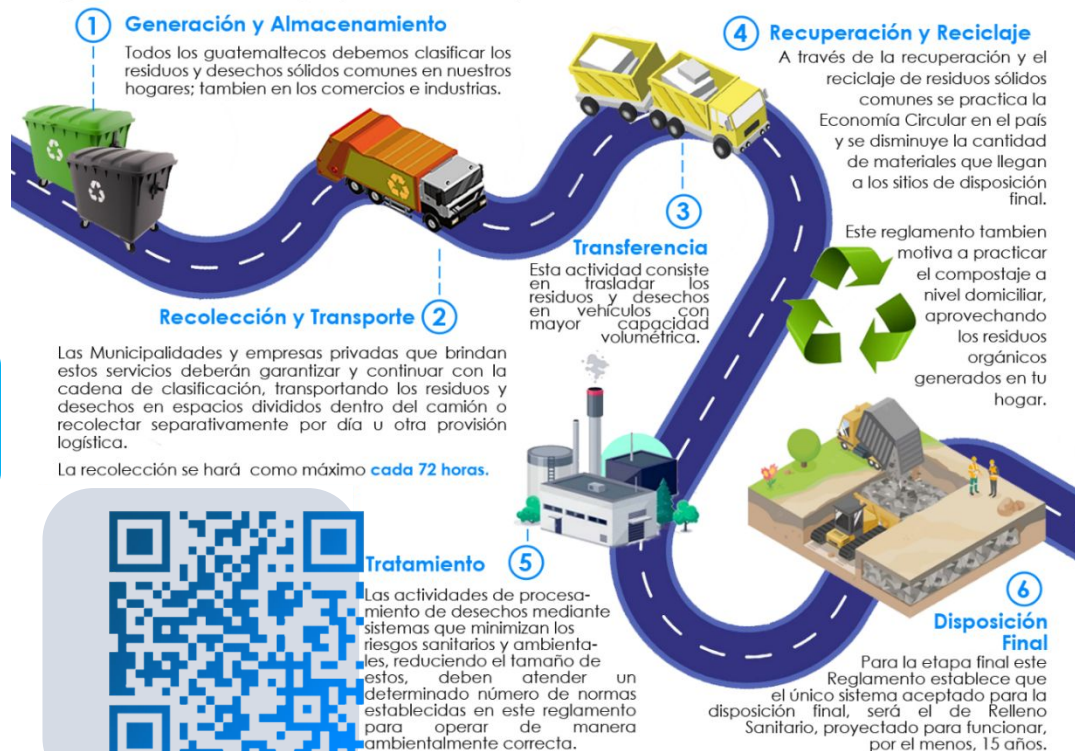

DE 1827

CLASIFICACIÓN DE LOS RESIDUOS Y DESECHOS SÓLIDOS COMUNES

El MARN invita a Clasificar los Residuos y Desechos Sólidos Comunes que generes en tu hogar, comercio, industria y cualquier espacio público del Municipio; según lo establecido en el Acuerdo Gubernativo 164-2021 para proteger el medio ambiente de tu entorno.



Escanea el Código QR para Descargar la Guía de Identificación Gráfica y conocer más sobre la Clasificación.



ORGÁNICO

¿Qué debo colocar en esta Clasificación?

Son productos de origen animal y vegetal, principalmente de los restos de alimentos, agricultura y jardinería. *Algunos ejemplos:*



INORGÁNICO

¿Qué debo colocar en esta Clasificación?

Son productos que no están compuestos de materia vegetal o animal y son de difícil descomposición por microorganismos. *Algunos ejemplos:*



Todos los demás residuos que se contaminen con aceites, líquidos y otros materiales que les haga perder el potencial de ser reciclados.



RECICLABLE

¿Qué debo colocar en esta Clasificación?

Algunos ejemplos:



Escanea el Código QR para conocer más sobre la Clasificación

Información Agroclimática



Para acceder al detalle de la información,
escanea el código QR.



Generalidades

Documento elaborado por el equipo de trabajo conformado por los departamentos de: El Centro de Información Estratégica Agropecuaria, Laboratorio de Información Geográfica, Cobertura Vegetal y Uso de la Tierra, y Departamento de Suelos, de la Dirección de Información Geográfica, Estratégica y Gestión de Riesgos -DIGEGR- del Ministerio de Agricultura, Ganadería y Alimentación -MAGA-.

Características del municipio:

- Geográficas
- Biofísicas
- Productivas

Temáticas:

- Mapa de características geográficas y biofísicas
- Capacidad de uso de la tierra
- Series de suelos (Simmons 1,959)
- Descripción de las principales características
- Condiciones climáticas
- Cobertura vegetal y uso de la tierra año 2,020
- Fechas promedio de etapa fenológica ciclo de primera (cultivo de maíz/ frijol).

Se exponen las **potencialidades** y **limitaciones** del municipio en forma general.

INFORMACIÓN AGROCLIMÁTICA

Municipio de El Jícaro, El Progreso

Características geográficas y biofísicas

El municipio se localiza al Este del departamento; con las colindantes siguientes:

Al Norte: Con los municipios de San Cristóbal Acasaguastlán y San Agustín Acasaguastlán del departamento de El Progreso.

Al Sur: Con el municipio de Guastatoya del departamento de El Progreso y San Pedro Pinula del departamento de Jalapa.

Al Este: Con el municipio de Cabañas del departamento de Zacapa.

Al Oeste: Con el municipio de Guastatoya del departamento de El Progreso.

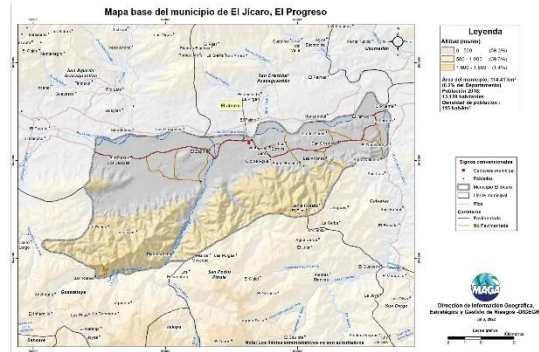

Capacidad de Uso de la Tierra

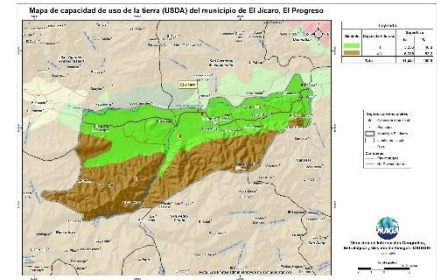

De acuerdo al mapa para el municipio se presentan las siguientes categorías de uso: agrícola (III) con un 46.8% y forestal (VII) con un 53.2%.

Serie de suelos

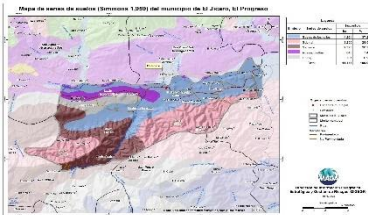

Respecto a las principales características de los suelos, estos provienen principalmente de caliza, con relieves inclinados, suelos poco profundos, con drenaje excesivo, pedregosos, alto peligro a la erosión, fertilidad natural alta.

Condiciones Climáticas

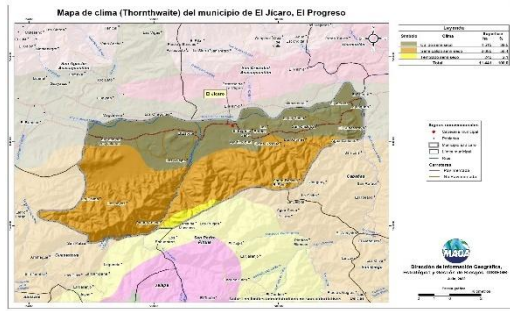

Respecto a las condiciones climáticas, predomina el clima Semi-cálido (20.8-24.3°C) con un 58.4%, seguido del Cálido (24.4-27.8°C) con un 39.5% y Templado (17.7-20.7°C) con un 2.1%. Con respecto a la humedad, predomina el régimen Semi-seco con un 100%, (con un rango de 601 a 1,000 mm de lluvia anual). Dada la distribución de la precipitación pluvial, en época seca (noviembre a abril), se requiere de riego. Dentro de las principales amenazas naturales está la ocurrencia de Sequías en la categoría Muy Alta (julio y agosto), (MAGA, 2012).

Cobertura Vegetal y Uso de la Tierra

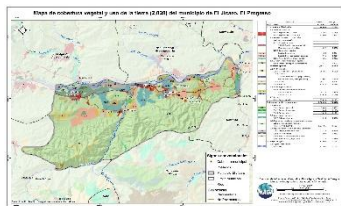

Territorios artificializados 1.80%: Zonas urbanizadas, zonas industriales o comerciales y redes de comunicación, minas, escombreras y zonas en construcción y zonas verdes artificiales, no agrícolas.

Territorios agrícolas 22.76%: Cultivos anuales (maíz y frijol), hortalizas (zanahoria, coliflor, brócoli, papa y apio), frutales (aguacate hass, manzana, melocotón, arándanos, fresa y ciruela), otros cultivos que se adaptan al clima semifrío.

Fecha promedio de etapa fenológica (cultivo de maíz / frijol)



¿Qué son?

Son centros en donde se imparten cursos de capacitación técnica laboral y formación emprendedora; en espacios físicos proporcionados por la comunidad, municipalidades, organizaciones no gubernamentales, iglesias y otros.

¿Cuál es su objetivo?

Contribuir al desarrollo de oferta formativa vinculada a familias ocupacionales y cualificaciones con significación en el empleo, que proporcione la formación adecuada a personas jóvenes y adultas para su inserción en el mercado productivo y que responda a la demanda laboral.

Alianzas

Se realizan alianzas con municipalidades y otras organizaciones quienes proveen espacio físico y equipo para implementar los cursos.

También el Ministerio de Educación a través de la Dirección General de Educación Extraescolar, facilita equipo en diversas áreas e instructores para atender a los estudiantes.





Oportunidades

- Capacitarse en áreas técnicas con demanda productiva.
- Desarrollo de competencias para la vida, el trabajo y la formación emprendedora como ejes transversales para fortalecer la empleabilidad.
- Desarrollo de habilidades blandas en los jóvenes y adultos que participan en los cursos de formación.
- Disminución de la brecha entre educación y empleo a través de los cursos de formación.





¿Qué son?

Son centros de formación y capacitación extraescolar, asociadas al área agropecuaria en donde el campo o parcela de tierra es el espacio de aprendizaje, en el cual los participantes aprenden, fortalecen y tecnifican sus conocimientos y capacidades con la orientación de especialistas técnicos para el aprovechamiento de los recursos en el marco del Programa de Alimentación Escolar, PAE.

¿Cuál es su objetivo?

Promover buenas prácticas agropecuarias a través de la formación y capacitación, desarrollando competencias asociadas al área agrícola y pecuaria para tecnificar capacidades técnicas de los participantes para constituirse en proveedores del Programa de Alimentación Escolar, para obtener el certificado de Productor Agropecuario con Especialidad en Alimentación Escolar.

Alianzas

Se realizan alianzas con municipalidades y otras organizaciones gubernamentales y no gubernamentales quienes: autorizan y gestionan el uso de un espacio físico de terreno, proporcionan insumos, servicios básicos y personal para mantenimiento.

- Certificación de la formación modular a través del Programa Centros Municipales de Capacitación y Formación Humana, CEMUCAF.
- Certificación de la Competencia Técnico Laboral para acreditar “Productores Agropecuarios con Especialidad en Alimentación Escolar.
- Dotación de Módulos Formativos físicos o digitales para el desarrollo de procesos formativos.
- Transferencia Metodológica a técnicos de las ETCAE.





Oportunidades

- Formación, capacitación y tecnificación.
- Productores locales acreditados y certificados en competencias agropecuarias.
- Desarrollo comunitario y reactivación de la economía local.
- Reducción de barreras de género.
- Empoderamiento de la mujer.
- Prevención de la migración irregular.
- Desarrollar habilidades de lectoescritura y matemática funcional, así como completar sus ciclos educativos a través de modalidades flexibles.
- Vínculo entre las OPF y Productores Locales para la provisión y suministro de alimentos como lo establece la Ley de Alimentación Escolar.





¿Qué son?

Son espacios comunitarios educativos que, mediante el uso de herramientas tecnológicas y metodologías innovadoras, facilitan a la población educativa el desarrollo y fortalecimiento de procesos formativos pertinentes a su contexto y necesidades. Está dirigido para estudiantes del Sistema Educativo Nacional.



Alianzas

- ✓ Se gestiona la firma de convenio con las Municipalidades por 5 años para que apoyen con el espacio físico, pago de internet, energía eléctrica y seguridad.
- ✓ El Ministerio de Educación designa al instructor y facilita el equipamiento en coordinación con la cooperación.



¿Cuál es su objetivo?

Propiciar el desarrollo de la población a través de procesos de aprendizajes significativos, autónomos y colaborativos, mediante el uso de herramientas tecnológicas, en un modelo educativo flexible, pertinente y de calidad.





Oportunidades

- Iniciar o continuar estudios en forma gratuita en el Programa Nacional de Educación Alternativa PRONEA
 - En el Nivel de Educación Primaria (de 13 años en adelante)
 - Nivel de Educación Media ciclo básico (de 15 años en adelante) y diversificado (de 17 años en adelante).
 - Avanzar a su propio ritmo.
 - Si ha extraviado su papelería de estudios, puede solicitar una evaluación por suficiencia para acreditar su formación y continuar estudiando.
- Acceso a computadoras e internet en forma gratuita para procesos formativos.
- Acompañamiento por parte de un tutor.



LIBERTAD
15 DE
SEPTIEMBRE
DE 1821

Gestión integral de la seguridad

❑ **Objetivo institucional en el municipio**

Realizar actividades operativas (patrullajes, puestos fijos y operativos policiales) en los lugares donde se han registrado hechos negativos y donde exista más aglomeración de personas (plazas, mercados, paradas de buses, eventos deportivos u otros), para garantizar la vida, la integridad física y la seguridad de las personas y sus bienes.

❑ **Servicios policiales**

Dependencia policial	Talento humano	Recurso de movilidad		Tasa de policías por habitantes	Kilómetros que recorre cada unidad policial
		Vehículos	Motocicletas		
Subestación 53-22, El Jícara	15	2	1	Se dispone de 11 policías por cada 10,000 habitantes.	1 unidad policial cubre 83K ² de demarcación
Otras dependencias policiales de apoyo					
Delegación de la Subdirección General de Prevención del Delito	12	1	0		
Delegación de la División Nacional contra el Desarrollo Criminal de las Pandillas	16	2	0		
Delegación de la División Especializada en Investigación Criminal	15	2	3		
Delegación de la División de Protección a la Naturaleza	3	1	1		

❑ **Coordinación interinstitucional**

- ✓ Con instituciones del sector justicia, salud, educación y autoridades locales.
- ✓ La Policía Nacional Civil realiza patrullajes de seguridad ciudadana y puestos de control en conjunto con elementos del Ejército.

Sistema de Información Cultural - SIC -

¿Qué es el Sistema de Información Cultural SIC?

Es una herramienta virtual al servicio de la sociedad. Registra, sistematiza y difunde información sobre la cultura diversa de nuestro país a nivel nacional.



MUNAG
Museo Nacional de Artes de Guatemala
The milicias de riqueza cultural.



¿Qué encontramos en el SIC?

Información de más de 500 lugares del patrimonio cultural y natural, más de 130 recetas de gastronomía tradicional; manifestaciones de la espiritualidad y religiosidad popular; escuelas y universidades de arte y cultura; legislación cultural; premios y reconocimientos para artistas, académicos y gestores culturales.

Una biblioteca virtual, noticias, vídeos culturales... y mucha más información de la rica y variada cultura de Guatemala.

Registro Nacional de Artistas - RENART -

En el SIC también se encuentra el **Registro Nacional de Artistas RENART:**

- El RENART permite conocer cuántos artistas hay a nivel nacional. Apoyar a visibilizarlos y ampliar posibilidades de ofertar sus servicios artísticos.
- Actualmente hay más de 5,300 artistas registrados de los diversos municipios de Guatemala.
- Cada artista se registra por iniciativa y voluntad propia. Al registrarse recibe una certificación llamada **Número Único de Artistas -NUA-**. Este certificado puede ser utilizado convenientemente para gestionar apoyos en el Ministerio de Cultura y Deportes, y en otras instituciones nacionales y extranjeras.
- En el SIC el artista encontrará un tutorial que le guiará para registrarse en el RENART.



sicultura.gov.gt



La información cultural en el SIC, se puede encontrar desglosada por municipios:

Por ejemplo, en el municipio de **EL Jícaro**, departamento de El Progreso, se encuentra la siguiente información de sus recursos culturales:

Tipo de recurso cultural registrado	Cantidad
Patrimonio Cultural Material o Tangible (Bienes inmuebles, muebles y sitios arqueológicos)	0
Patrimonio Cultural Inmaterial o Intangible (Arte Tradicional, Gastronomía Conocimientos y Oficios Tradicionales, etc.)	2
Patrimonio Natural (Reservas de la biósfera, monumentos naturales, reservas y parques nacionales, etc.)	1
Arte (Grupos artísticos y Artesanos)	9
Educación y Formación Cultural (Academias de Arte, Academias de Idiomas, Centros de Investigación, Conservatorios de Música, etc.)	0
Espacios Culturales (Centros Culturales, Museos, Teatros y Auditorios, Bibliotecas, etc.)	0
Gestión Cultural (Asociaciones Culturales, Comités de Cultura, Fundaciones Culturales, Cofradías y Hermandades, etc.)	4
Casa de Desarrollo Cultural	0

¿Cuántos artistas hay en mi municipio?

Cada municipio, puede conocer quiénes, cuántos y dónde están sus artistas a través del **RENART**.

En el municipio de **Jícaro**, departamento de El Progreso, están registrados **0 artistas**.

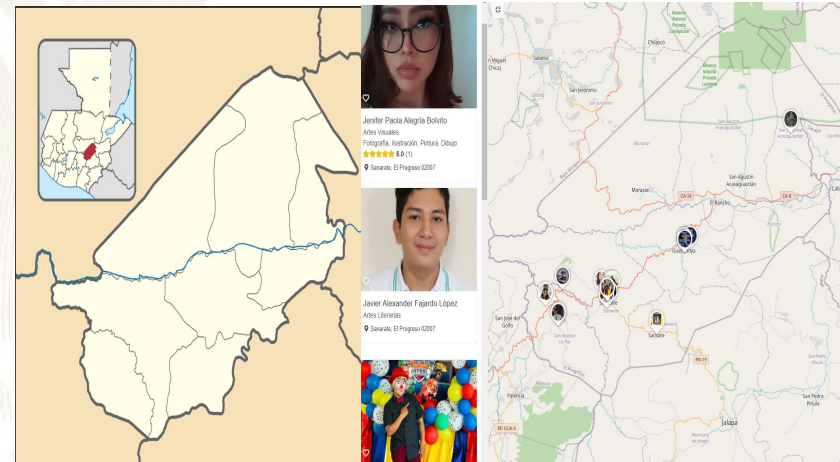

Oficinas Municipales de Agua y Saneamiento - OMAS -



¿Qué es una Oficina Municipal de Agua y Saneamiento –OMAS-?



Es la oficina técnica municipal creada con el propósito de fortalecer la gestión sostenible y la prestación de los servicios de agua potable y saneamiento.

- 🔵 Agua potable
- 🔵 Aguas residuales (negras)
- 🔵 Residuos y desechos sólidos (basura)



OMAS Beneficios de contar con una OMAS

1



ECONÓMICOS

Mejora la recaudación por la prestación de los servicios de agua y saneamiento

POLÍTICOS

Reduce conflictos sociales mejorando la gobernabilidad e integridad.



2

3



TÉCNICOS

Optimiza la coordinación interinstitucional

SOCIALES

Contribuye a la reducción de índices de desnutrición, mejora la salud y el bienestar general de la población



4

Oficinas Municipales de Agua y Saneamiento - OMAS -



Inventario de atractivos turísticos



- ❖ Es la herramienta que registra ordenadamente los factores físicos y culturales de los atractivos turísticos, conformando la oferta turística del país. Se elabora en 2 fases: 1) registro de la información (categorización), 2) evaluación de los recursos (jerarquización).
- ❖ Los atractivos turísticos están clasificados en 5 jerarquías:
 - ❖ Los atractivos jerarquía 5 presentan rasgos excepcionales de interés y valor mundial, de gran significancia para el mercado turístico internacional y que atraen un flujo importante de visitantes.
 - ❖ Los atractivos jerarquía 4 son aquellos con características singulares y representativos para la región Centroamérica y visitantes nacionales, ya sea por sí solo o en conjunto con otros recursos contiguos y aptos de aprovecharse.
 - ❖ Los atractivos jerarquía 3 presentan algún rasgo llamativo de representatividad nacional. Son oferta complementaria para visitantes internacionales.
 - ❖ Los atractivos jerarquía 2 representan oferta para turistas del departamento o región donde se ubica, se encuentran en lugares donde no se han desarrollado facilidades turísticas complementarias. (hoteles, restaurantes, otros servicios).
 - ❖ Los atractivos jerarquía 1 son oferta para turistas del mismo municipio.

Para el municipio de El Júcaro, departamento de El Progreso, se registra en el inventario, la siguiente información de los atractivos turísticos.

RECURSO TURÍSTICO	TIPO	SUBTIPO	JERARQUÍA
Parque Municipal Lo de China	Naturales	Área Natural Recreativa	1

La actualización del registro y evaluación de los atractivos turísticos se realiza por medio del departamento de Planeamiento turístico de INGUAT.

PLANTA TURÍSTICA REGISTRADA

- ❖ Se registran establecimientos de hospedaje, agencias de viajes, academias de español, transporte turístico terrestre y guías de turistas. A través de este registro cada municipio puede conocer cuántos y cuáles empresas y servicios turísticos están registrados y dónde están ubicados.
- ❖ En el sitio <https://registro.inguat.gob.gt/> se puede consultar el directorio de servicios turísticos registrados, así como los formularios y requisitos para solicitar la inscripción.

- ❖ Para incrementar el nivel de calidad de los servicios turísticos el INGUAT otorga a las empresas registradas y a los restaurantes que cumplen con los requisitos de la normativa técnica, los distintivos “sello Q”, “sello Q Verde” y “bioseguridad turística”.

Escanea el código QR para acceder al registro de servicios turísticos:



En el municipio de EL JÍCARO, departamento de EL PROGRESO, se registra:

SERVICIOS TURÍSTICOS

0 Establecimientos de Hospedaje, siendo 0 de ellos **Aptos para la Actividad Turística** con disponibilidad de 0 Habitaciones y 0 Plazas Cama.

0 Agencias de Viajes.

2 Guías de Turistas.

2 Empresas de Transporte Turístico Terrestre con disponibilidad de 2 unidades y un total de 45 asientos.

No cuenta con Academias de Enseñanza de Español como Segundo Idioma.

DISTINTIVOS DE CALIDAD

Los Distintivos de Calidad y Sostenibilidad Turística son otorgados a los servicios turísticos que garantizan a sus clientes, la implementación de un proceso de mejora continua y el cumplimiento de estándares de calidad y sostenibilidad en sus operaciones.

Los servicios turísticos que cuentan con este Distintivo que otorga el INGUAT de manera gratuita, han pasado por un proceso interno en donde se establecen controles en los procesos y servicios, para la satisfacción de los turistas, así como la seguridad y confort de las instalaciones.

Para mayor información: calidad.turistica@inguat.gob.gt

Política para la Generación y Recaudación de Ingresos Propios - PGRIP - El Júcaro, El Progreso



Contexto

Durante el 2022 el INAP asistió técnicamente a 101 municipalidades para elaboración de la Políticas para la Generación y Recaudación de Ingresos Propios, con el objetivo de apoyar a las municipalidades en la elaboración de un documento que contenga lineamiento que le permitan a mejorar la recaudación de ingresos propios convencionales y no convencionales.

Política para la Generación y Recaudación de Ingresos Propios – PGRIP- El Júcaro, El Progreso.

Aunque las propuestas de PGRIP han sido diseñadas según las necesidades de cada contexto, todas ellas parten de una matriz común en la que se expone



Diagnóstico

- 1. Ingresos 2021 Fuentes 31
Q. 3,260,905.08
- 2. Egresos 2021 Fuente 31
Q. 3,162,334.19
- 3. Superávit presupuestario 2021
Q. 98,570.89

Esquema General de PGRIP

Auto diagnóstico financiero de la municipalidad	Muestra los déficits presupuestarios y las brechas que se generan por la falta de ingresos propios, identificando las tasas, arbitrios e impuestos que la municipalidad puede cobrar pero que no está cobrando y las razones por las cuales no lo hacen.
Identificación de Potenciales	Fuentes potenciales de ingresos no convencionales que permitan diseñar estrategias para hacer efectiva su recaudación.
Lineamientos para la generación de ingresos convencionales	Evaluación de los ingresos propios convencionales que la municipalidad está dejando de percibir, propuestas de mecanismos para mejorar los ingresos (arbitrios, tarifas e impuestos que puede cobrar la municipalidad de acuerdo a la normativa vigente).
Lineamientos de acción para ingresos no convencionales	Propuesta de los ingresos no convencionales que se pueden obtener en base al potencial económico y los recursos físicos y naturales disponibles en el municipio, así como de los mecanismos que se pueden aplicar para generar estos ingresos.

Identificación de Potenciales

Elementos del paisaje Astillero municipal (Bosque Seco Espinozo)

Recursos económicos productivos: producto agrícola y productos artesanales como bisutería y otros recursos como desinfectantes y gel, productos de Palma, productos curtidos y envasados.

Recursos recreativos, deportivos y culturales: Aldea Espíritu Santo tiene una poza de agua con nacimiento propio, yendo por camino peatonal hacia aldea Los Bordos.

Lineamientos para la generación de ingresos convencionales

- **Lineamiento 1,** Fortalecer el Comité de Programación de la Ejecución Presupuestaria y Financiera Municipal (COPEP) a través del Concejo Municipal.
- **Lineamiento 2,** En relación con la Contribución por Mejoras, buscar los mecanismos de implementación de cobros a empresas potenciales que generen obras dentro del municipio.
- **Lineamiento 3,** Basado en la Clase 10 Grupo 41 que refiere sobre la tenencia al patrimonio IUSI, si realiza los cobros es diseñar una unidad específica para el IUSI, que el Concejo Municipal apruebe para su funcionamiento.

Lineamientos para la generación de ingresos no convencionales

- **Lineamiento 1** Desarrollar o ejecutar proyectos de Inversión, para que sea atractivo y que los visitantes puedan obtener los servicios necesarios para su estadía por lo que es importante, mejorar las instalaciones existentes e incluir adiciones para que el visitante pueda descansar y tener una buena experiencia en el Municipio
- **Lineamiento 2,** En cuanto a las fiestas del mes de mayo, además los nacimientos de agua en aldea Ojo de Agua y aldea Espíritu Santo y el Turi centro de la cabecera Municipal, la Municipalidad debe promocionar las actividades culturales y crear condiciones e instalaciones para la recreación y dar a conocer las riquezas de nuestro pueblo, a través de eventos dinámicos, como festivales de la cultura que integren la participación de toda la población
- **Lineamiento 3,** La Municipalidad creará un plan de conservación natural de las cuencas de los ríos con una campaña de concientización y limpieza generando algunos recuerditos representativos para promover el comercio local y turismo sostenible.

Monitoreo Índice de Gobernanza en Seguridad Alimentaria y Nutricional (SAN)

Esta herramienta tiene como finalidad la autoevaluación del desempeño de la COMUSAN y la calidad de su gestión, asimismo conocer las potencialidades y áreas a mejorar de dicha comisión en un momento determinado, definiendo un índice de gobernanza en SAN que permita la toma de decisiones consensuadas y oportunas por la COMUSAN.



Esta herramienta consiste en una aplicación que por medio de algoritmos, combina datos de 31 variables y 7 indicadores para definir un Índice de Gobernanza en SAN.



Participación: **6 variables**
Equidad: **5 variables**
Transparencia: **3 variables**
Eficiencia: **4 variables**
Capacidad de respuesta institucional: **8 variables**
Coordinación: **3 variables**
Marco regulatorio: **2 variables**



El Índice de Gobernanza se clasifica en tres niveles:

-  Nivel débil de Gobernanza en SAN: **Entre 0% y 49.99%**
-  Gobernanza en SAN aceptable: **Entre 50% y 79.99%**
-  Gobernanza en SAN totalmente aceptable: **Entre 80% y 100%**

Municipio de El Jícaro

Información	Datos	Ranking Departamental	Ranking Municipal	Mapa
-------------	-------	-----------------------	-------------------	------



Monitoreo de Gobernanza en SAN



Año 2023

Cuatrimestre q1

Departamento El Progreso

Municipio El Jícaro

- Débil entre 0% y 49.99%
- Aceptable entre 50% y 79.99%
- Totalmente Aceptable entre 80% y 100%

Resumen de Indicadores

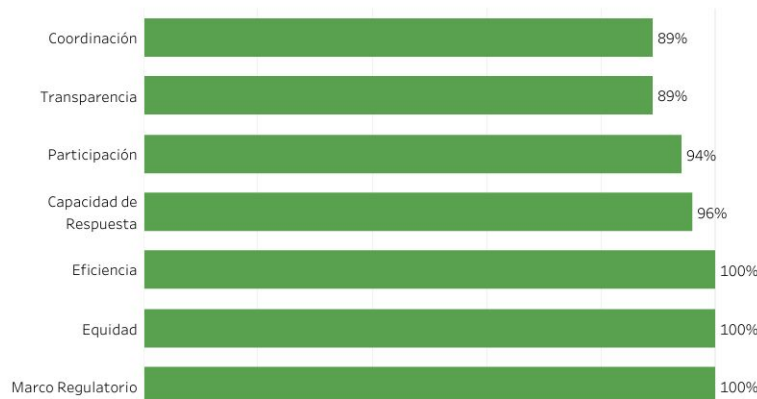

Mapa de Ubicación



Índice de Gobernanza en SAN

95%

Gobernanza **Totalmente Aceptable** en SAN



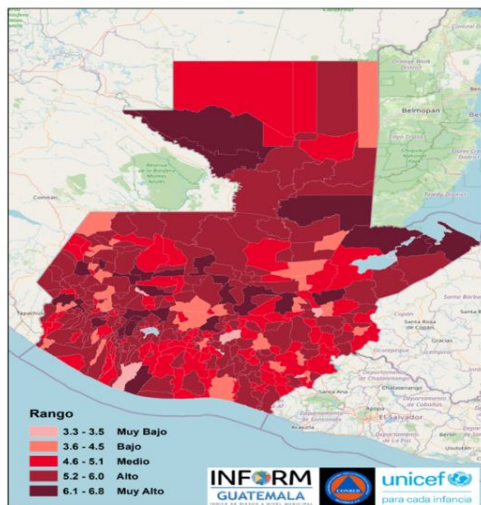

Estructura



EL JÍCARO, EL PROGRESO Clasificación de Riesgo

MEDIO

El municipio presenta recurrencia de eventos naturales y degradación ambiental, con factores que reflejan vulnerabilidad y falta de capacidades / recursos para la respuesta ante eventos de distinto origen.

Índice de Riesgo de Desastres

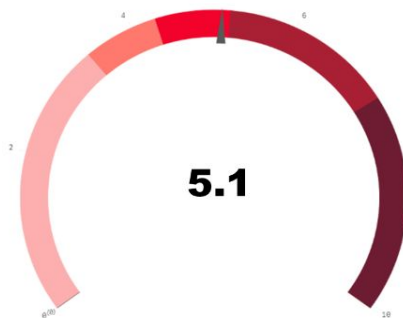

Mapa municipal

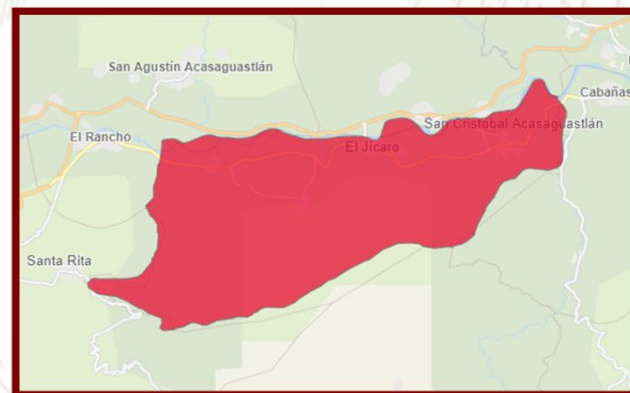

Escala 0—10



INFORM Guatemala, es una herramienta nacional, abierta, objetiva y transparente que sirve para valorar el riesgo de desastres, a partir de la identificación de amenazas, vulnerabilidades y capacidades de respuesta en los 340 municipios del país.

SIMPLIFICA e INTEGRA
Información sobre el riesgo de
desastres a nivel municipal en
Guatemala

TOMA DE DECISIONES



INFORM RISK 2021 GUATEMALA

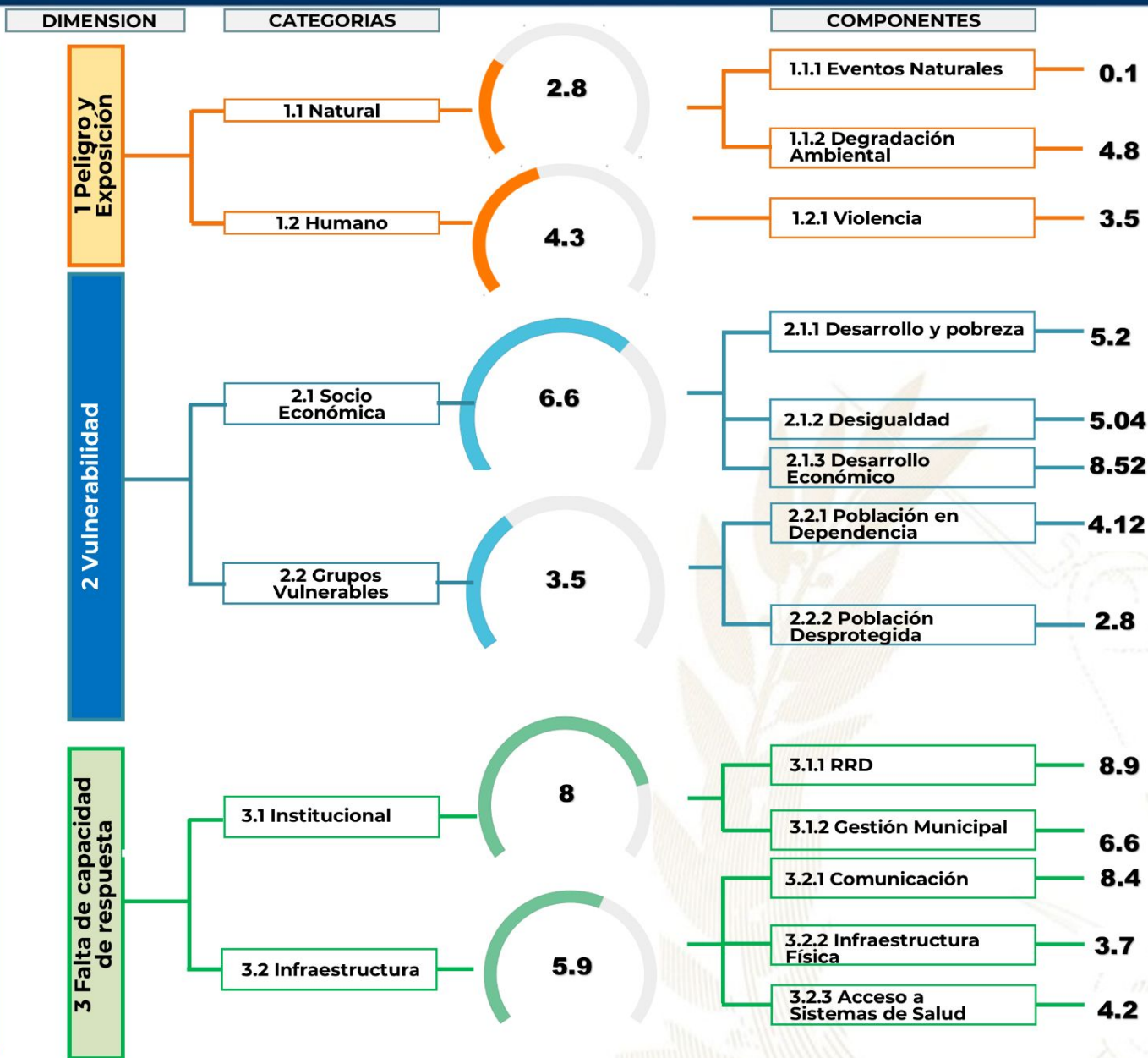

- Procesos importantes para seguimiento:**
- Ordenamiento territorial
 - Plan Municipal de Respuesta
 - Marco Nacional de Recuperación
 - Normas para la Reducción de Desastres 1-4
 - AGRIP
 - Conformación de Coordinadoras para la Reducción de Desastres.
 - Integración de Instancias Municipales para la Gestión Integral del Riesgo de Desastres.



Escala de 0—10 (menor a mayor índice de acuerdo a la metodología INFORM GT).

Oferta Programática Dirigida a los Gobiernos Locales

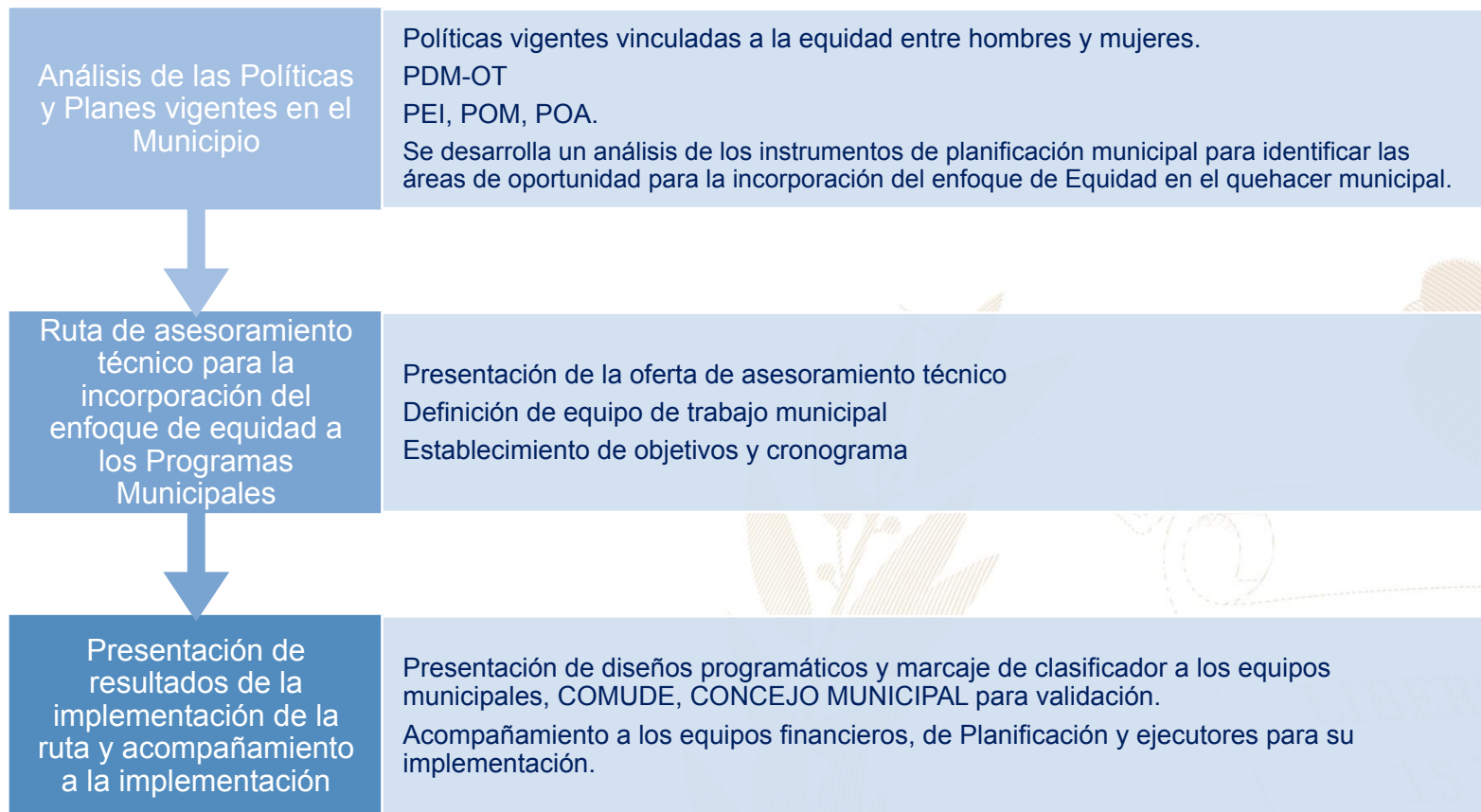

Más información aquí

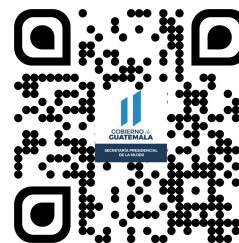
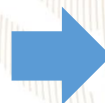

El Jicaró, El Progreso



Educación, capacitación y formación

- Brindar información, asesoría y orientación a las mujeres del municipio, especialmente sobre sus derechos.
- Coordinar con las instituciones del gobierno central las acciones y políticas públicas relacionadas con los derechos de las mujeres.
- Se desarrollan talleres, diplomados, capacitaciones, cursos sobre perspectiva de género, violencia sexual, empoderamiento de las mujeres, violencia intrafamiliar.



Emprendimiento y/o productividad

- Promover las capacidades productivas de las mujeres contribuyendo a su mejor calidad de vida.
- Promover cursos de capacitación en diferentes áreas productivas que les permitan acceder al campo laboral y al microemprendimiento.



Asistencia social

- Gestión y coordinación de apoyo en servicios médicos, terapias psicológicas, jornadas médicas, transferencias monetarias y entrega de alimentos, coordinación del servicio médico de ambulancia para la atención de las personas que lo requieran.
- Brindan apoyo psicológico en: casos de violencia intrafamiliar y violencia sexual.



Cultural

- Conmemoración de fechas importantes sobre la diversidad temática de género, así como, la promoción de actividades de ocio, recreación y deporte.
- Participación en festivales, ferias y demás actividades del municipio.

El Índice de Desarrollo Humano Municipal (IDH-M) describe el nivel de bienestar en una sociedad a partir de tres dimensiones básicas: educación, salud y nivel de vida. El IDH-M se mide entre 0 y 1, siendo 1 el mayor nivel de desarrollo humano.

A partir de los resultados del XII Censo Nacional de Población (INE, 2019), el **IDH-M para el municipio de El Jícara fue de: 0.68**. Este valor se encuentra por encima del promedio del IDH-M en el departamento de El Progreso (0.68) y por encima del promedio del IDH-M (0.63).

Las dimensiones del IDH-M que presentan mayor oportunidad de mejora en El Jícara son: **educación y nivel de vida**.

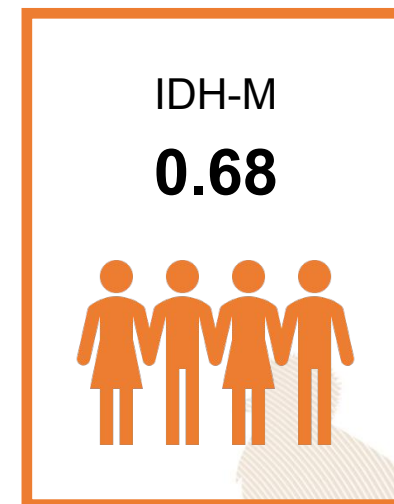

0.55

Educación

Esperanza educativa;
Escolaridad



0.87

Salud

Acceso a agua y saneamiento;
Materiales de pared y piso;
Supervivencia de hijos nacidos vivos



0.66

Nivel de Vida

Escolaridad de PEA;
Número de dormitorios por persona;
Tipo de ocupación de Población Ocupada;
Categoría ocupacional de Población Ocupada;
Ubicación geográfica

Referencias:

Instituto Nacional de Estadística de Guatemala (INE). (2019). XII Censo Nacional de Población y VII de Vivienda. Disponible en línea: <https://www.censopoblacion.gt/>
Programa de las Naciones Unidas para el Desarrollo (PNUD). (2022). Informe Nacional de Desarrollo Humano. Disponible en línea: <https://indhguatemala.org/visualizacion/>

El Índice de Privaciones Multidimensionales Municipal (IP-M) describe la pobreza a nivel municipal, para reflejar las carencias de los hogares en la calidad de la vivienda, en el empleo, en los logros educativos, en el acceso a servicios básicos de agua, saneamiento y energía, y en tecnología. El IP-M se mide entre 0 y 1, siendo 1 el mayor nivel de privaciones.

A partir de los resultados del XII Censo Nacional de Población (INE, 2019), **el IP-M para el municipio de El Jícara fue de: 0.28**. Este valor se encuentra por encima del promedio del IP-M en el departamento de El Progreso (0.27) y por debajo del IP-M en el país (0.32).

Las dimensiones del IP-M que presentan mayor oportunidad de mejora en El Jícara son: **tecnología y empleo**

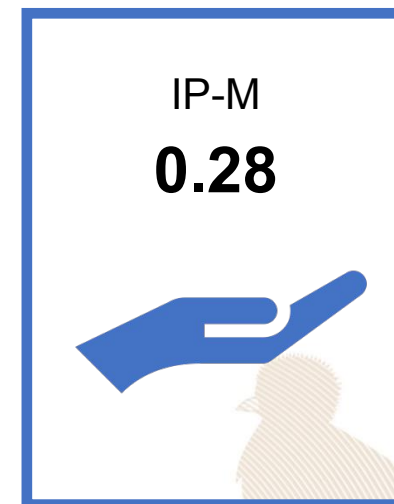

0.21

Vivienda

Materiales precarios en piso, techo y paredes;
Hacinamiento



0.25

Empleo

Trabajo infantil;
Empleo doméstico;
Trabajo no remunerado;
Categorías ocupacionales



0.14

Educación

Inasistencia escolar;
Rezago escolar;
Adultos sin escolaridad;
Adultos con menos de 6 años de escolaridad



0.13

Servicios básicos

Acceso restringido a agua;
Acceso restringido a saneamiento;
Sin energía eléctrica



0.88

Tecnología

Sin computadora en el hogar;
Sin internet en el hogar

Referencias:

Instituto Nacional de Estadística de Guatemala (INE). (2019). XII Censo Nacional de Población y VII de Vivienda. Disponible en línea: <https://www.censopoblacion.gt/>
Programa de las Naciones Unidas para el Desarrollo (PNUD). (2022). Informe Nacional de Desarrollo Humano. Disponible en línea: <https://indhguatemala.org/visualizacion/>

Comparación entre desempeño del municipio y el promedio departamental

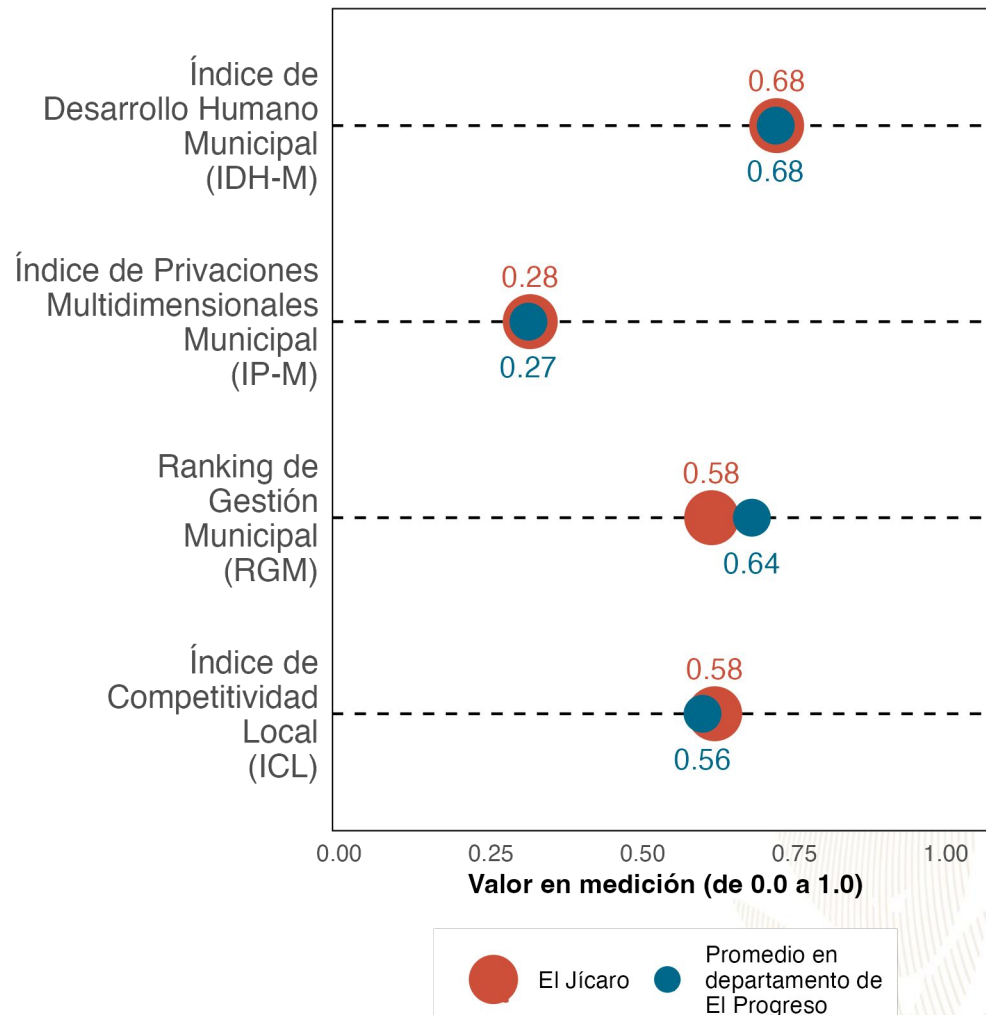

La gráfica compara el desempeño de **El Jícara** con el promedio de los municipios de **El Progreso** en distintas mediciones de desarrollo. Los resultados son:

Índice de Desarrollo Humano Municipal (**IDH-M**): **0.68**. Puesto **3** de **8**.

Índice de Privaciones Multidimensionales Municipal (**IP-M**): **0.28**. Puesto **4** de **8**.

Ranking de gestión municipal (**RGM**): **0.58**. Puesto **7** de **8**.

Índice de Competitividad Local (**ICL**): **0.58**. Puesto **3** de **8**.

Referencias:

Fundación Para el Desarrollo de Guatemala (FUNDESA). (2022). Índice de Competitividad Local. Disponible en línea: <https://www.fundesa.org.gt/indices-y-evaluaciones-de-pais/indice-de-competitividad-local>
 Programa de las Naciones Unidas para el Desarrollo (PNUD). (2022). Informe Nacional de Desarrollo Humano. Disponible en línea: <https://indhguatemala.org/visualizacion/>
 Secretaría de Planificación y Programación de la Presidencia (SEGEPLAN). (2022). Ranking de la Gestión Municipal 2020-2021. Disponible en línea: <https://ranking.segeplan.gob.gt/visor/>

Brecha para cada indicador por área

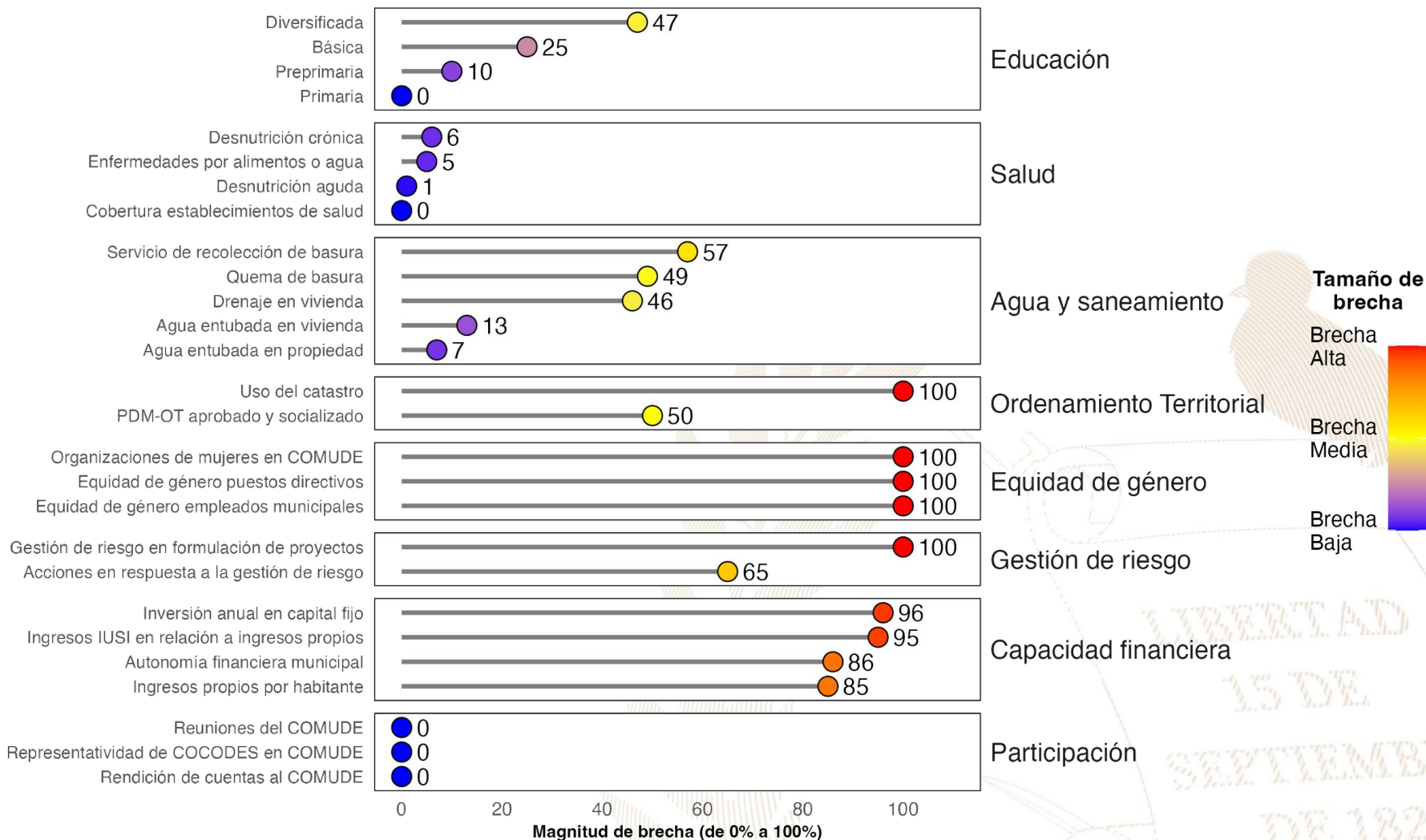

Referencias:

La selección de indicadores por área y la estimación de brechas para cada indicador se realizó con base en la información proporcionada a la Secretaría de Coordinación Ejecutiva de la Presidencia por los Ministerios de Educación y de Salud, así como en la información del Ranking de Gestión Municipal (SEGEPLAN, 2022) y el XII Censo Nacional de Población y VII de Vivienda (INE, 2019). Una brecha baja indica que hay poca necesidad de intervenir en el indicador. Una brecha media implica la necesidad de intervenir en el indicador para fortalecerlo. Una brecha alta implica mayor necesidad de intervenir para mejorar el desempeño en el indicador.

Instituto Nacional de Estadística de Guatemala (INE). (2019). XII Censo Nacional de Población y VII de Vivienda. Disponible en línea: <https://www.censopoblacion.gt/>

Secretaría de Planificación y Programación de la Presidencia (SEGEPLAN). (2022). Ranking de la Gestión Municipal 2020-2021. Disponible en línea: <https://ranking.segeplan.gob.gt/visor/>

Índice de Desarrollo Humano Municipal (IDH-M)

Si **El Jícara** eliminara las brechas en los indicadores de desempeño listados en la gráfica anterior, **los cinco indicadores que tendrían mayor impacto en el IDH-M serían:** (a) autonomía financiera municipal, (b) ingresos propios por habitante, (c) servicio de recolección de basura, (d) quema de basura y (e) educación básica.

IDH-M estimado si brecha se elimina

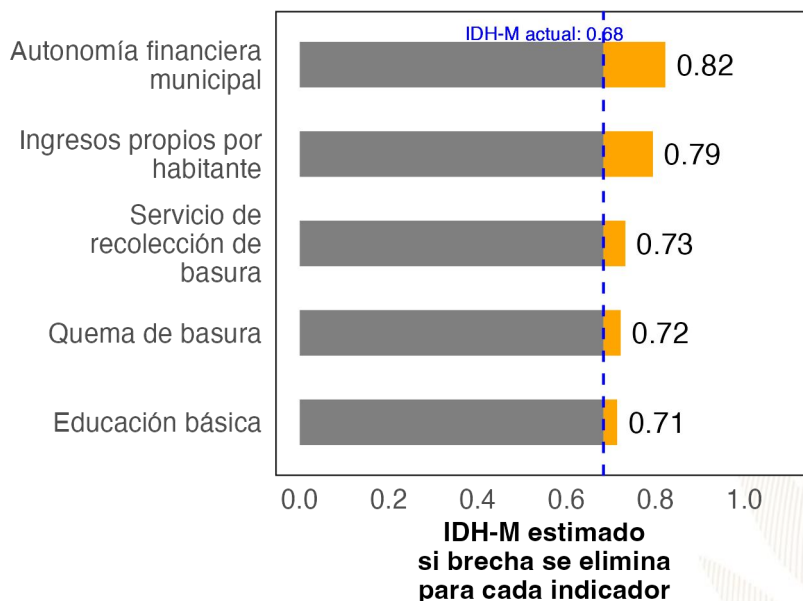

Ranking de Gestión Municipal (RGM)

Si **El Jícara** eliminara las brechas en los indicadores de desempeño listados en la gráfica anterior, **los cinco indicadores que tendrían mayor impacto en el RGM serían:** (a) uso del catastro, (b) organizaciones de mujeres en COMUDE, (c) ingresos IUSI en relación a ingresos propios, (d) acciones en respuesta a la gestión de riesgo y (e) gestión de riesgo en formulación de proyectos.

RGM estimado si brecha se elimina

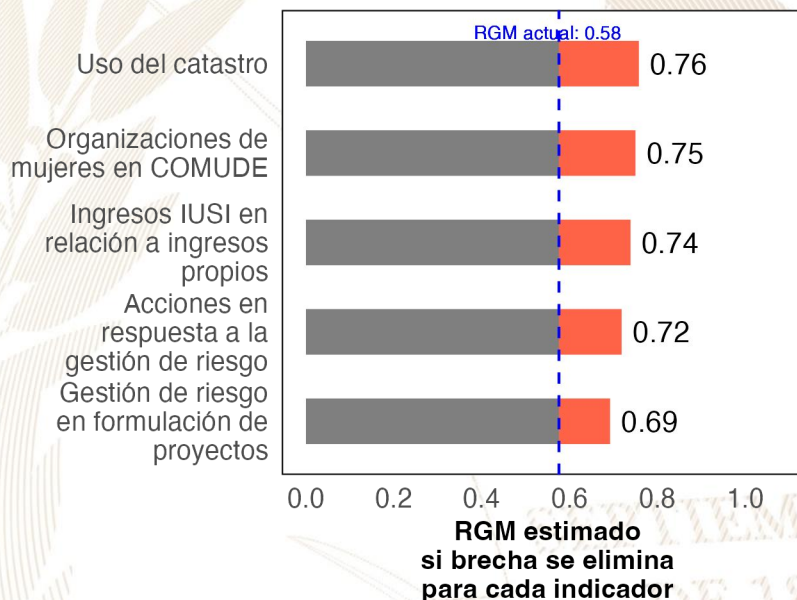

Referencias:

Para estimar el incremento en el desempeño se utilizó un modelo de regresión lineal tomando en cuenta la población, urbanización y etnicidad. Se considera que una brecha en un indicador de desarrollo ha sido eliminada si se reduce su valor actual a 0.
 Instituto Nacional de Estadística de Guatemala (INE). (2019). XII Censo Nacional de Población y VII de Vivienda. Disponible en línea: <https://www.censopoblacion.gt/>
 Programa de las Naciones Unidas para el Desarrollo (PNUD). (2022). Informe Nacional de Desarrollo Humano. Disponible en línea: <https://indhguatemala.org/visualizacion/>
 Secretaría de Planificación y Programación de la Presidencia (SEGEPLAN). (2022). Ranking de la Gestión Municipal 2020-2021. Disponible en línea: <https://ranking.segeplan.gob.gt/visor/>

Ranking Municipal

El Ranking de la Gestión Municipal (RGM) es un instrumento de asesoría creado para que los gobiernos locales, entidades de gobierno, cooperación internacional, academia y población en general cuenten con información precisa acerca de los avances y desafíos existentes en los principales temas de gestión municipal, a partir de la medición de 55 indicadores clasificados en 6 índices, que componen el índice de gestión municipal.

Departamento / Municipio	Resultados del Índice
El Progreso	
El Jícara	2.44
Índice de Participación Ciudadana	0.69
Índice de Información a la Ciudadanía	0.56
Índice de Gestión Administrativa	0.51
Índice de Gestión Financiera	0.31
Índice de Servicios Públicos	0.22
Índice de Gestión Estratégica	0.15





GOBIERNO de
GUATEMALA
DR. ALEJANDRO GIAMMATTEI

Un Presidente **MUNICIPALISTA**

10 GIRA PRESIDENCIAL

INFORME DE LOGROS

2020



2023

GOBIERNO CENTRAL A GOBIERNOS LOCALES

A nivel nacional

Año	No.	Producto público	Comunidad	Beneficiarios	Monto (Q)
2020	1	Becas de inglés para estudiantes y docentes	Todos	6,110	Q 5,563,491.00
2021	2	Becas de inglés para estudiantes y docentes	Todos	2,887	Q 762,320.00
2022	3	Becas de inglés para estudiantes y docentes	Todos	6,053	Q 30,807,720.00
2023	4	Becas de inglés para estudiantes y docentes	Todos	8,087	Q 42,676,821.00

A nivel Departamento de El Progreso.

Año	No.	Producto público	Comunidad	Beneficiarios	Monto (Q)
2020	1	Programa de Becas de Inglés, para el fortalecimiento de las competencias lingüísticas	Todos	6	N/A
2021	2	Programa de Becas de Inglés, para el fortalecimiento de las competencias lingüísticas	Todos	23	N/A
2022	3	Programa de Becas de Inglés, para el fortalecimiento de las competencias lingüísticas	Todos	128	N/A
2023	4	Programa de Becas de Inglés, para el fortalecimiento de las competencias lingüísticas	Todos	132	N/A

El Júcaro, El Progreso.

Año	No.	Producto público	Comunidad	Beneficiarios	Monto (Q)
2020	1	Cuadernos de Trabajo impresos para estudiantes del Nivel Preprimario.	El Júcaro	559	Q 10,721.62
2020	2	Textos impresos para estudiantes del Nivel Primario.	El Júcaro	559	Q 33,047.52
2020	3	Establecimientos del nivel preprimario atendidos con Gratuidad	El Júcaro	508	Q 11,857.87
2020	4	Establecimientos del nivel primario atendidos con Gratuidad.	El Júcaro	1,459	Q 60,195.80
2020	5	Establecimientos del ciclo básico atendidos con Gratuidad.	El Júcaro	332	Q 22,993.00
2020	6	Establecimientos del ciclo diversificado atendidos con Gratuidad.	El Júcaro	65	Q 3,250.00
2020	7	Estudiantes del nivel preprimario beneficiados con Útiles Escolares.	El Júcaro	508	Q 27,340.00
2020	8	Estudiantes del nivel primario beneficiados con Útiles Escolares	El Júcaro	1,459	Q 78,435.00
2020	9	Docentes del nivel preprimario beneficiados con Valijas Didácticas.	El Júcaro	27	Q 5,940.00
2020	10	Docentes del nivel primario beneficiados con Valijas Didácticas	El Júcaro	82	Q 18,040.00
2020	11	Estudiantes del nivel preprimario atendidos con Alimentación Escolar.	El Júcaro	534	Q 425,943.75
2020	12	Estudiantes del nivel primario atendidos con Alimentación Escolar.	El Júcaro	1,511	Q 1,213,802.00
2020	13	Estudiantes del nivel preprimario del sector oficial atendidos en el Sistema Escolar (Monolingüe y Bilingüe).	El Júcaro	571	Q 3,051,089.77
2020	14	Estudiantes del nivel primario del sector oficial atendidos en el Sistema Escolar (Monolingüe y Bilingüe).	El Júcaro	1,535	Q 9,448,437.01
2020	15	Estudiantes del ciclo básico del sector oficial atendidos en el Sistema Escolar (Telesecundaria, NUFED, Oficial).	El Júcaro	349	Q 1,142,471.15
2020	16	Estudiantes del ciclo diversificado del sector oficial atendidos en el Sistema Escolar (todas las ramas de enseñanzas).	El Júcaro	63	N/A

El Júcaro, El Progreso.

Año	No.	Producto público	Comunidad	Beneficiarios	Monto (Q)
2021	17	Cuadernos de Trabajo impresos para estudiantes del Nivel Preprimario.	El Júcaro	561	Q 9,606.00
2021	18	Textos impresos para estudiantes del Nivel Primario.	El Júcaro	1,107	Q 17,878.38
2021	19	Establecimientos del nivel pre primaria atendidos con Gratuidad	El Júcaro	629	Q 26,478.89
2021	20	Establecimientos del nivel primario atendidos con Gratuidad.	El Júcaro	1,568	Q 82,027.54
2021	21	Establecimientos del ciclo básico atendidos con Gratuidad.	El Júcaro	326	Q 38,163.40
2021	22	Establecimientos del ciclo diversificado atendidos con Gratuidad	El Júcaro	66	Q 6,450.00
2021	23	Estudiantes del nivel preprimario beneficiados con Útiles Escolares.	El Júcaro	584	Q 31,580.96
2021	24	Estudiantes del nivel primario beneficiados con Útiles Escolares	El Júcaro	1,525	Q 81,963.92
2021	25	Docentes del nivel preprimario beneficiados con Valijas Didácticas.	El Júcaro	27	Q 6,516.45
2021	26	Docentes del nivel primario beneficiados con Valijas Didácticas.	El Júcaro	83	Q 18,616.45
2021	27	Estudiantes del nivel preprimario atendidos con Alimentación Escolar.	El Júcaro	614	Q 435,246.05
2021	28	Estudiantes del nivel primario atendidos con Alimentación Escolar	El Júcaro	1,573	Q 1,140,838.30
2021	29	Estudiantes del nivel preprimario del sector oficial atendidos en el Sistema Escolar (Monolingüe y Bilingüe).	El Júcaro	637	Q 3,154,411.92
2021	30	Estudiantes del nivel primario del sector oficial atendidos en el Sistema Escolar (Monolingüe y Bilingüe).	El Júcaro	1,586	Q 9,775,401.86
2021	31	Estudiantes del ciclo básico del sector oficial atendidos en el Sistema Escolar (Telesecundaria, NUFED, Oficial).	El Júcaro	338	Q 1,186,791.19
2021	32	Estudiantes del ciclo diversificado del sector oficial atendidos en el Sistema Escolar (todas las ramas de enseñanzas).	El Júcaro	66	N/A
2021	33	Estudiantes del Programa Nacional de Educación Alternativa -PRONEA-, atendidos.	El Júcaro	5	N/A

El Júcaro, El Progreso.

Año	No.	Producto público	Comunidad	Beneficiarios	Monto (Q)
2022	34	Cuadernos de Trabajo impresos para estudiantes del Nivel Preprimario.	El Júcaro	632	Q 10,459.60
2022	35	Textos impresos para estudiantes del Nivel Primario.	El Júcaro	1,583	Q 75,619.91
2022	36	Establecimientos del nivel preprimario atendidos con Gratuidad.	El Júcaro	632	Q 30,017.29
2022	37	Establecimientos del nivel primario atendidos con Gratuidad.	El Júcaro	1,574	Q 92,159.65
2022	38	Establecimientos del ciclo básico atendidos con Gratuidad.	El Júcaro	334	Q 38,730.34
2022	39	Establecimientos del ciclo diversificado atendidos con Gratuidad	El Júcaro	66	Q 5,600.00
2022	40	Estudiantes del nivel preprimaria con cobertura de Seguro Médico Escolar.	El Júcaro	643	Q 55,133.75
2022	41	Estudiantes del nivel primaria con cobertura de Seguro Médico Escolar.	El Júcaro	1,632	Q 139,977.57
2022	42	Estudiantes del nivel preprimario beneficiados con Útiles Escolares	El Júcaro	644	Q 34,808.90
2022	43	Estudiantes del nivel primario beneficiados con Útiles Escolares	El Júcaro	1,602	Q 86,080.00
2022	44	Estudiantes del ciclo básico beneficiados con Útiles Escolares.	El Júcaro	33	Q 13,915.80
2022	45	Docentes del nivel primario beneficiados con Valijas Didácticas.	El Júcaro	85	Q 36,199.10
2022	46	Estudiantes del nivel preprimario atendidos con alimentación escolar.	El Júcaro	616	Q 661,854.05
2022	47	Estudiantes del nivel primario atendidos con alimentación escolar	El Júcaro	1,608	Q 1,723,561.30
2022	48	Estudiantes del nivel preprimario del sector oficial atendidos en el sistema escolar (Monolingüe y bilingüe).	El Júcaro	647	Q 3,192,049.82
2022	49	Estudiantes del nivel primario del sector oficial atendidos en el sistema escolar (Monolingüe y Bilingüe).	El Júcaro	1,642	Q 9,948,856.00
2022	50	Estudiantes del ciclo básico del sector oficial atendidos en el sistema escolar (Telesecundaria, NUFED, Oficial).	El Júcaro	349	Q 1,225,434.13
2022	51	Estudiantes del ciclo diversificado del sector oficial atendidos en el sistema escolar (todas las ramas de enseñanzas).	El Júcaro	51	N/A
2022	52	Estudiantes del Programa Nacional de Educación Alternativa -PRONEA-, atendidos.	El Júcaro	37	N/A

El Júcaro, El Progreso.

Año	No.	Producto público	Comunidad	Beneficiarios	Monto (Q)
2023	53	Cuadernos de Trabajo impresos para estudiantes del Nivel Preprimario.	El Júcaro	635	Q 11,976.10
2023	54	Textos impresos para estudiantes del Nivel Primario.	El Júcaro	862	Q 8,520.01
2023	55	Establecimientos del nivel preprimario atendidos con Gratuidad.	El Júcaro	554	Q 27,768.88
2023	56	Establecimientos del nivel primario atendidos con Gratuidad.	El Júcaro	1,609	Q 88,608.77
2023	57	Establecimientos del ciclo básico atendidos con Gratuidad.	El Júcaro	377	Q 44,829.70
2023	58	Establecimientos del ciclo diversificado atendidos con Gratuidad.	El Júcaro	43	Q 4,500.00
2023	59	Estudiantes del nivel preprimaria con cobertura de Seguro Médico Escolar.	El Júcaro	622	Q 47,820.23
2023	60	Estudiantes del nivel primaria con cobertura de Seguro Médico Escolar.	El Júcaro	1,651	Q 125,835.27
2023	61	Estudiantes del ciclo básico con cobertura de Seguro Médico Escolar.	El Júcaro	419	Q 25,975.55
2023	62	Estudiantes del ciclo diversificado con cobertura de Seguro Médico Escolar.	El Júcaro	50	Q 3,392.22
2023	63	Estudiantes del nivel preprimario beneficiados con Útiles Escolares.	El Júcaro	572	Q 30,835.80
2023	64	Estudiantes del nivel primario beneficiados con Útiles Escolares.	El Júcaro	1,589	Q 86,242.00
2023	65	Estudiantes del ciclo básico beneficiados con Útiles Escolares.	El Júcaro	377	Q 37,700.00
2023	66	Estudiantes del ciclo diversificado beneficiados con Útiles Escolares.	El Júcaro	43	Q 4,300.00
2023	67	Docentes del nivel preprimario beneficiados con Valijas Didácticas.	El Júcaro	28	Q 12,646.50
2023	68	Docentes del nivel primario beneficiados con Valijas Didácticas.	El Júcaro	85	Q 37,614.00
2023	69	Docentes del ciclo básico beneficiados con Valijas Didácticas.	El Júcaro	15	Q 6,600.00
2023	70	Docentes del ciclo diversificado beneficiados con Valijas Didácticas.	El Júcaro	4	Q 1,760.00
2023	71	Estudiantes del nivel preprimario atendidos con Alimentación Escolar.	El Júcaro	589	Q 549,642.20
2023	72	Estudiantes del nivel primario atendidos con Alimentación Escolar.	El Júcaro	1,641	Q 1,557,799.50
2023	73	Estudiantes del nivel medio atendidos con Alimentación Escolar.	El Júcaro	458	Q 281,700.00
2023	74	Estudiantes del nivel preprimario del sector oficial atendidos en el Sistema Escolar (Monolingüe y bilingüe).	El Júcaro	619	Q 2,359,478.53
2023	75	Estudiantes del nivel primario del sector oficial atendidos en el Sistema Escolar (Monolingüe y Bilingüe).	El Júcaro	1,635	Q 6,906,008.66
2023	76	Estudiantes del ciclo básico del sector oficial atendidos en el sistema escolar (Telesecundaria, NUFED, oficial).	El Júcaro	413	Q 782,412.09
2023	77	Estudiantes del ciclo diversificado del sector oficial atendidos en el sistema escolar (todas las ramas de enseñanzas).	El Júcaro	54	N/A
2023	78	Estudiantes del Programa Nacional de Educación Alternativa -PRONEA-, atendidos.	El Júcaro	22	N/A

El Júcaro, El Progreso.

Año	No.	Producto público	Comunidad	Beneficiarios	Monto (Q)
2020	1	BONO EDUCACIÓN.	N/A	1	Q 1,500.00
2020	2	BONO SALUD.	N/A	4	Q 6,000.00
2020	3	BONO SALUD DE 0 A 2 AÑOS.	N/A	1	Q 2,700.00
2020	4	BECA EDUCACIÓN MEDIA.	N/A	50	Q 20,000.00
2020	5	BECA EDUCACIÓN SUPERIOR.	N/A	1	Q 1,000.00
2020	6	PROGRAMA SOCIAL "COMEDOR SOCIAL".	N/A	43,800	Q 931,875.00
2021	7	BONO EDUCACIÓN.	N/A	2	Q 4,200.00
2021	8	BONO SALUD.	N/A	3	Q 6,300.00
2021	9	BONO SALUD DE 0 A 2 AÑOS.	N/A	1	Q 3,000.00
2021	10	BECA EDUCACIÓN MEDIA.	N/A	19	Q 42,500.00
2021	11	PROGRAMA SOCIAL "COMEDOR SOCIAL".	N/A	151,350	Q 3,305,193.75

El Jícaro, El Progreso.

Año	No.	Producto público	Comunidad	Beneficiarios	Monto (Q)
2021	12	INTERVENCIÓN BECA SOCIAL ARTESANO.	EL ESPÍRITU SANTO	15	Q 18,000.00
2021	13	INTERVENCIÓN BECA SOCIAL ARTESANO.	EL JÍCARO	6	Q 7,200.00
2021	14	INTERVENCIÓN BECA SOCIAL ARTESANO.	EL PASO DE LOS JALAPAS	7	Q 8,400.00
2021	15	INTERVENCIÓN BECA SOCIAL ARTESANO.	EL ZAPOTE	2	Q 2,400.00
2021	16	INTERVENCIÓN BECA SOCIAL ARTESANO.	LAS OVEJAS	3	Q 3,600.00
2021	17	INTERVENCIÓN BECA SOCIAL ARTESANO.	LO DE CHINA	3	Q 3,600.00
2021	18	INTERVENCIÓN BECA SOCIAL ARTESANO.	MITCH O BARRIO FALLA	6	Q 7,200.00
2021	19	INTERVENCIÓN BECA SOCIAL ARTESANO.	PATIO DE GALLO	5	Q 6,000.00
2021	20	INTERVENCIÓN BECA SOCIAL ARTESANO.	POBLACIÓN DISPERSA	1	Q 1,200.00
2021	21	INTERVENCIÓN BECA SOCIAL ARTESANO.	SANTA CRUZ	3	Q 3,600.00
2022	22	BONO EDUCACIÓN	N/A	2	Q 6,000.00
2022	23	BONO SALUD.	N/A	4	Q 10,200.00
2022	24	BECA EDUCACIÓN MEDIA.	N/A	14	Q 34,500.00

El Júcaro, El Progreso.

Año	No.	Producto público	Comunidad	Beneficiarios	Monto (Q)
2022	25	PROGRAMA SOCIAL "COMEDOR SOCIAL".	N/A	146,835	Q 3,223,995.25
2023	26	BONO EDUCACIÓN.	N/A	4	Q 6,300.00
2023	27	BONO SALUD.	N/A	35	Q 21,900.00
2023	28	BONO SALUD DE 0 A 2 AÑOS.	N/A	9	Q 5,400.00
2023	29	BECA EDUCACIÓN MEDIA.	N/A	12	Q 24,000.00
2023	30	PROGRAMA SOCIAL "COMEDOR SOCIAL".	N/A	85,800	Q 1,837,125.00
2023	31	PROGRAMA SOCIAL JÓVENES PROTAGONISTAS.	EL ESPÍRITU SANTO	9	Q 10,800.00
2023	32	PROGRAMA SOCIAL JÓVENES PROTAGONISTAS.	EL TAMBOR	10	Q 12,000.00
2023	33	PROGRAMA SOCIAL JÓVENES PROTAGONISTAS.	EL ZAPOTE	11	Q 12,400.00
2023	34	PROGRAMA SOCIAL JÓVENES PROTAGONISTAS.	LAS JOYAS	17	Q 20,400.00
2023	35	PROGRAMA SOCIAL JÓVENES PROTAGONISTAS.	LOS BORDOS DE BARILLAS	6	Q 7,200.00
2023	36	PROGRAMA SOCIAL JÓVENES PROTAGONISTAS.	OJO DE AGUA	4	Q 4,800.00

El Júcaro, El Progreso.

No.	Producto público	Comunidad	Beneficiarios	Monto (Q)
1	BONO FAMILIA	N/A	2,755	Q 6,168,250.00
2	TRANSFERENCIAS MONETARIAS A FAMILIAS DE NIÑOS Y NIÑAS CON DESNUTRICIÓN AGUDA, PREVIAMENTE IDENTIFICADOS EN EL MARCO DE LA VULNERABILIDAD NUTRICIONAL	N/A	1	Q 1,500.00

PROYECCIÓN 2024 PROGRAMA SOCIAL "BECA SOCIAL"			
No.	Producto público	Comunidad	Beneficiarios
1	BECA EDUCACIÓN MEDIA	N/A	14

LIBERTAD
15 DE
SEPTIEMBRE
DE 1821

El Júcaro, El Progreso.

No.	Producto Público	
1	<p>Atención de consultas relacionadas al uso del Sistema de Contabilidad Integrada de Gobiernos Locales -SICOIN GL- y del Sistema Servicios GL, por los medios disponibles, sea: vía telefónica, correo electrónico, mesa de ayuda y en Oficinas Regionales de Atención Municipal, que han sido realizadas por los empleados municipales con los siguientes perfiles:</p>	
	<p style="text-align: center;">SICOIN GL</p> <ul style="list-style-type: none"> - Director AFIM - Encargado de Contabilidad - Encargado de Presupuesto - Encargado de Tesorería <ul style="list-style-type: none"> - Encargado de Planes - Encargado de Contratos <ul style="list-style-type: none"> - Gestión de Ingresos - Gestión Presupuestaria - Gestión de Préstamos y donaciones <ul style="list-style-type: none"> - Alcalde - Asesor Municipal - Creación de Unidad solicitante, entre otros 	<p style="text-align: center;">Servicios GL</p> <ul style="list-style-type: none"> - Administración Municipal - Gestor Documento de Cobro <ul style="list-style-type: none"> - Gestor Municipal - Nuevo Cajero General - Nuevo Cajero Receptor - Nuevo Gerente de Agua - Nuevo Gerente de Arbitrios <ul style="list-style-type: none"> - Nuevo Gestor de IUSI - Perfil Cajero General PMT <ul style="list-style-type: none"> - Perfil Gestión PMT - Registro Lecturas de Agua - Solicitud Cuenta Corriente Anual, entre otros.

El Júcaro, El Progreso.

2	<p>Realización de eventos de capacitación de acuerdo a necesidades identificadas en la Municipalidad con los temas indicados a continuación:</p>		
	<table border="0"> <tr> <td data-bbox="144 458 1045 983"> <ul style="list-style-type: none"> a) Cierre contable y apertura de ejercicio fiscal 2023 (Inicialización de Saldos). b) Generalidades presupuestarias. c) Actualizaciones al MAFIM 2a. Edición. d) Revisión y Análisis de Reportes de Gestión y Ejecución Presupuestaria. e) Módulo del IUSI en Servicios GL. f) Módulo de Arbitrios en Servicios GL. g) Planificación y Formulación Presupuestaria enfocado a GPR. -SICOIN GL- h) Planificación (Facebook live). i) Planificación y Presupuesto por Resultados. </td> <td data-bbox="1045 458 1926 983"> <ul style="list-style-type: none"> j) Módulo de Caja -Servicios GL. k) Uso del Sistema Soporte GL. l) Reportes Financieros. m) Préstamos, Donaciones y Convenios. n) Módulo de Agua en Servicios GL. o) Errores más comunes que se generan al elaborar un Presupuesto. p) Módulo de Contratos. q) Formulación Presupuestaria de ingresos y egresos (Facebook live). r) Procesamiento Electrónico de Medios de Pago, entre otros. </td> </tr> </table>	<ul style="list-style-type: none"> a) Cierre contable y apertura de ejercicio fiscal 2023 (Inicialización de Saldos). b) Generalidades presupuestarias. c) Actualizaciones al MAFIM 2a. Edición. d) Revisión y Análisis de Reportes de Gestión y Ejecución Presupuestaria. e) Módulo del IUSI en Servicios GL. f) Módulo de Arbitrios en Servicios GL. g) Planificación y Formulación Presupuestaria enfocado a GPR. -SICOIN GL- h) Planificación (Facebook live). i) Planificación y Presupuesto por Resultados. 	<ul style="list-style-type: none"> j) Módulo de Caja -Servicios GL. k) Uso del Sistema Soporte GL. l) Reportes Financieros. m) Préstamos, Donaciones y Convenios. n) Módulo de Agua en Servicios GL. o) Errores más comunes que se generan al elaborar un Presupuesto. p) Módulo de Contratos. q) Formulación Presupuestaria de ingresos y egresos (Facebook live). r) Procesamiento Electrónico de Medios de Pago, entre otros.
<ul style="list-style-type: none"> a) Cierre contable y apertura de ejercicio fiscal 2023 (Inicialización de Saldos). b) Generalidades presupuestarias. c) Actualizaciones al MAFIM 2a. Edición. d) Revisión y Análisis de Reportes de Gestión y Ejecución Presupuestaria. e) Módulo del IUSI en Servicios GL. f) Módulo de Arbitrios en Servicios GL. g) Planificación y Formulación Presupuestaria enfocado a GPR. -SICOIN GL- h) Planificación (Facebook live). i) Planificación y Presupuesto por Resultados. 	<ul style="list-style-type: none"> j) Módulo de Caja -Servicios GL. k) Uso del Sistema Soporte GL. l) Reportes Financieros. m) Préstamos, Donaciones y Convenios. n) Módulo de Agua en Servicios GL. o) Errores más comunes que se generan al elaborar un Presupuesto. p) Módulo de Contratos. q) Formulación Presupuestaria de ingresos y egresos (Facebook live). r) Procesamiento Electrónico de Medios de Pago, entre otros. 		
3	<p>Capacitación en temas relacionados a las finanzas municipales, análisis e interpretación de indicadores financieros, según las siguientes metodologías:</p> <ul style="list-style-type: none"> a) Índice Consolidado Financiero Municipal -ICFM-. b) Ficha de seguimiento del -ICFM- e Informe -ICFM- año finalizado. c) Diagnóstico para el Fortalecimiento de las Finanzas Municipales. 		

El Júcaro, El Progreso.

4	Elaboración y actualización de Guías de Usuario del Sistema de Contabilidad Integrada de Gobiernos Locales -SICOIN GL- y del Sistema Servicios GL, las cuales se encuentran disponibles en el Portal de Gobiernos Locales en el siguiente enlace: https://portalgl.minfin.gob.gt seleccionando las opciones "Biblioteca Virtual", "Guías y Manuales", "Guías SICOIN GL", "Guías Servicios GL", entre otras.
5	Manual de Administración Financiera Integrada Municipal -MAFIM- (Segunda Edición), el cual contiene la actualización de normas, procedimientos técnicos, administrativos y financieros que fortalecen los procesos de la gestión financiera municipal, favorece el control interno, la administración y el uso eficiente y eficaz de los recursos públicos, contribuyendo a la transparencia del gasto y la rendición de cuentas; éste se encuentra disponible en el Portal de Gobiernos Locales en el siguiente enlace: https://portalgl.minfin.gob.gt seleccionando las opciones "Biblioteca Virtual", "Guías y Manuales", "Manuales", "Manual de Administración Financiera Integrada Municipal (2a. Edición) 2022".
6	Tablero de Resultados del índice Consolidado Financiero Municipal -ICFM- el cual es un instrumento de análisis, monitoreo y evaluación que permite a través de indicadores financieros según la metodología, conocer las fortalezas y áreas de oportunidad de la gestión financiera municipal, útil para la toma de decisiones de las autoridades y funcionarios municipales; éste se encuentra disponible en el Portal de Gobiernos Locales en el siguiente enlace: https://portalgl.minfin.gob.gt seleccionando las opciones "Indicadores" y luego "ICFM".
7	Ficha de Seguimiento a la Gestión Financiera Municipal en la cual se pueden visualizar los resultados de la gestión financiera de los últimos dos años para realizar análisis comparativo y el seguimiento durante el ejercicio fiscal vigente de manera mensual, permitiendo a las autoridades y funcionarios municipales identificar fortalezas y oportunidades de mejora que orienten la labor para establecer estrategias de fortalecimiento financiero municipal; asimismo, se pone a disposición el Informe ICFM año finalizado, el cual muestra el análisis general de los resultados de la gestión financiera del ejercicio fiscal finalizado. Ambos instrumentos se encuentran disponibles dentro del Sistema de Contabilidad Integrada de Gobiernos Locales -SICOIN GL- en la siguiente ruta: "Ejecución", "Reportes Financieros", "Ficha de Seguimiento Municipal", "Informe ICFM año finalizado".
8	Tablero que muestra la ejecución presupuestaria de la Municipalidad desde la perspectiva de los Objetivos de Desarrollo Sostenible -ODS-, Ejes del Plan Nacional de Desarrollo, Prioridades Nacionales, Metas Estratégicas de Desarrollo y Resultados Estratégicos, los cuales se pueden consultar desde el Portal de Gobiernos Locales en el siguiente enlace: https://portalgl.minfin.gob.gt seleccionando las opciones "Indicadores" y luego "Objetivos de Desarrollo Sostenible".

El Júcaro, El Progreso

9	Implementación de las siguientes herramientas informáticas y metodologías:		
	a) Sistema de Contabilidad Integrada de Gobiernos Locales -SICOIN GL-.	X	Implementada
	b) Sistema Servicios GL.	X	Implementada
	c) Aplicación (APP) Móvil para Toma de Lecturas de Agua.		Por implementar
	d) Generación de Boleto de Ornato Masivo.		Por implementar
	e) Metodología del Índice Consolidado Financiero Municipal -ICFM-.		Por implementar
	f) Metodología "Diagnóstico para el Fortalecimiento de las Finanzas Municipales".		Por implementar
	g) Metodología "Gestión por Resultados".		Por implementar
	h) Cobro de servicios municipales con tarjeta de crédito y débito.		Por implementar
	i) Cobro de servicios municipales a través de BANCAMUNI.		Por implementar
j) Cuenta Única del Tesoro Municipal -CUT-.	X	Implementada	

El Júcaro, El Progreso.

Año	No.	Producto público	Beneficiarios	Monto (Q)
2020	1	Programa del Aporte Económico del Adulto Mayor (Activos).	447	Q 1,956,400.00
2020	2	Programa del Aporte Económico del Adulto Mayor (Nuevos beneficiarios).	39	N/A
2021	3	Programa del Aporte Económico del Adulto Mayor (Activos).	421	Q 1,910,400.00
2021	4	Programa del Aporte Económico del Adulto Mayor (Nuevos beneficiarios).	3	N/A
2022	5	Programa del Aporte Económico del Adulto Mayor (Activos).	468	Q 2,605,200.00
2022	6	Programa del Aporte Económico del Adulto Mayor (Nuevos beneficiarios).	96	N/A
2023	7	Programa del Aporte Económico del Adulto Mayor (Activos).	645	Q 2,012,500.00
2023	8	Programa del Aporte Económico del Adulto Mayor (Nuevos beneficiarios).	203	N/A

No.	Producto público	Comunidad	Aportes	Monto (Q)
1	Programa del Aporte Económico del Adulto Mayor	El Júcaro	18,977	Q 8,484,500.00

El Júcaro, El Progreso.

No.	Producto público	Comunidad	Beneficiarios	Monto (Q)
1	Identificación de Hogares sin Energía.	El Júcaro	N/I	Q 4,716.00
		Total	N/I	Q 4,716.00



El Júcaro, El Progreso

No.	Producto público	Comunidad	Beneficiarios	Monto (Q)
1	COCINA , ALDEA EL ZAPOTE, EL JÚCARO, EL PROGRESO.	ALDEA EL ZAPOTE	31	Q 99,350.00
2	T-057-2020-MANTENIMIENTO RUTINARIO TERRACERÍA.	El Júcaro, Morazán, MULTIMUNICIPAL EL PROGRESO, San Agustín Acasaguastlán, San Antonio La Paz, Sanarate.	156,279	Q 8,819,520.80
3	T-002-2022-MANTENIMIENTO RUTINARIO TERRACERÍA.	El Júcaro, Morazán, MULTIMUNICIPAL EL PROGRESO, San Agustín Acasaguastlán, San Antonio La Paz, Sanarate.	131,458	Q 4,896,500.00
4	Familias beneficiadas con Subsidio para la Vivienda.	El Júcaro	48	Q 1,680,000.00
5	Familias beneficiadas con Subsidio para la Vivienda.	El Júcaro	28	Q 980,000.00
6	Familias beneficiadas con Subsidio para la Vivienda.	EL JÚCARO	48	Q 1,680,000.00
7	Familias beneficiadas con Subsidio para la Vivienda.	EL JÚCARO	30	Q 1,050,000.00
8	MEJORAMIENTO CARRETERA RD-PRO-15 ALDEA LAS OVEJAS KM. 93.717 - COLONIA JORGE MARIO BARRIOS FALLA KM. 90.50, EL JICARO, EL PROGRESO.	EL JÚCARO	11,620	Q 20,631,235.55
9	REPOSICIÓN PUENTE VEHICULAR EL JÚCARO, EL JÚCARO, EL PROGRESO.	EL JÚCARO	34,214	Q 116,267,841.75

El Júcaro, El Progreso.

Año	No.	Producto público	Comunidad	Beneficiarios	Monto (Q)
2020	1	Reforestación.	Aldea El Pino	100	Q 5,310.72
2020	2	Capacitaciones.	Aldea Paso de Los Jalapas, Casco Urbano	128	Q 1,747.80
2020	3	Instrumentos Ambientales Público.	El Júcaro	11,600	Q 10,100,200.00
2020	4	Instrumentos Ambientales Privados.	El Júcaro	3	N/A
2021	5	Capacitaciones.	Aldea Paso de Los Jalapas, Casco Urbano, Aldea Lo de China	37	Q 1,747.80
2021	6	Instrumentos Ambientales Público.	El Júcaro	13,509	Q 2,250,000.00
2021	7	Instrumentos Ambientales Privados.	El Júcaro	5	N/A
2022	8	Guardianes.	Casco Urbano	61	Q 1,165.20
2022	9	Capacitaciones.	Casco Urbano	53	Q 1,747.80
2022	10	Instrumentos Ambientales Público.	El Júcaro	13,518	Q 5,879,673.00

El Júcaro, El Progreso.

Año	No.	Producto público	Comunidad	Beneficiarios	Monto (Q)
2022	11	Instrumentos Ambientales Privados.	El Júcaro	4	N/A
2023	12	Guardianes.	Casco Urbano	118	Q 2,330.40
2023	13	Jornadas de Limpieza.	Aldea La Palma	100	Q 983.90
2023	14	Instrumentos Ambientales Público.	El Júcaro	13,527	Q 1,855,625.00
2023	15	Instrumentos Ambientales Privados.	El Júcaro	1	N/A

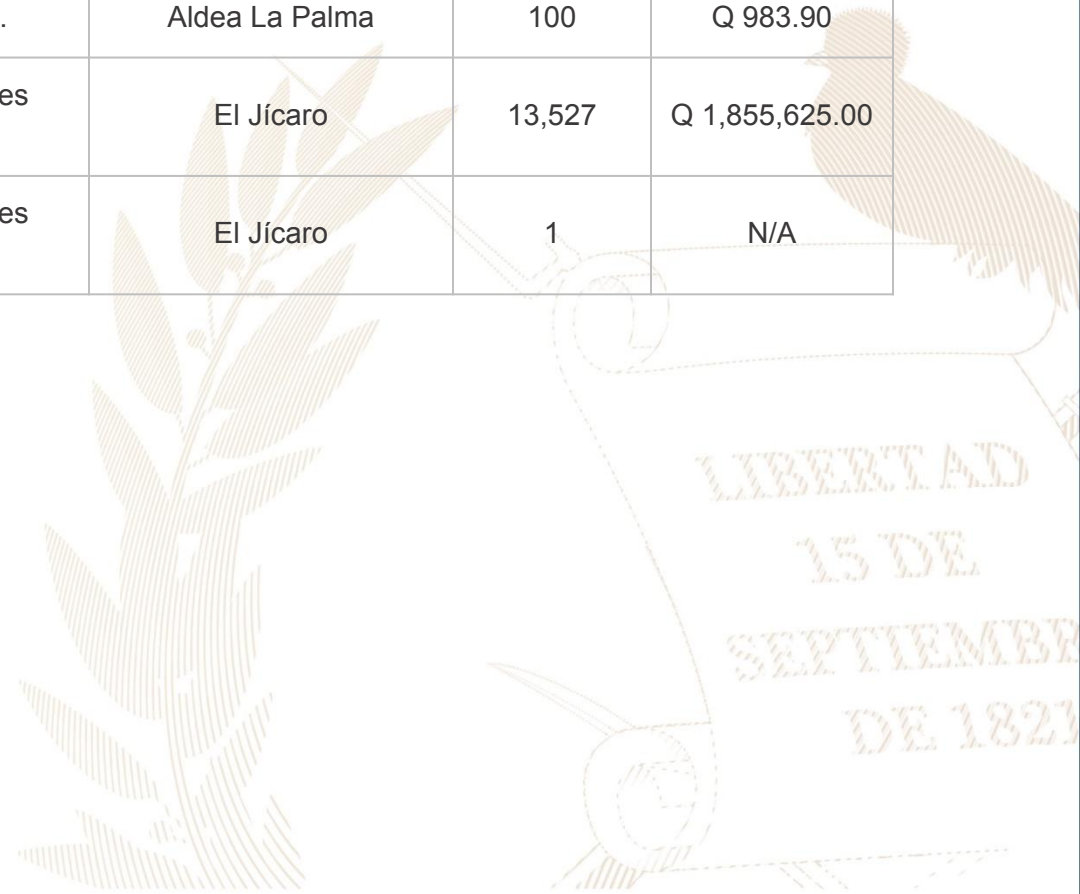

El Jicaró, El Progreso.

Año	No.	Producto público	Comunidad	Beneficiarios	Monto (Q)
2020	1	Asistencia y dotación de alimentos.	El Jicaró	27	Q 8,788.50
	2	Productores (as) beneficiados con asistencia financiera para implementar sus sistemas productivos.	El Jicaró	27	Q 2,700,000.00
	3	Regulación del patrimonio productivo agropecuario.	El Jicaró	1,248	Q 57,213.43
2021	1	Regulación del patrimonio productivo agropecuario.	El Jicaró	920	Q 67,164.28
2022	1	Asistencia y dotación de alimentos.	El Jicaró	6,527	Q 2,512,895.00
	2	Entrega de estipendios para el establecimiento de huertos familiares, para reactivación de unidades productivas y, para conservación de suelos y agua.	El Jicaró	173	Q 173,000.00
	3	Regulación del patrimonio productivo agropecuario.	El Jicaró	965	Q 118,055.34
	4	Proyectos de sistemas de riego y centro de acopio.	El Jicaró	116	Q 141,949.96
2023	1	Asistencia y dotación de alimentos.	El Jicaró	10,359	Q 2,330,775.00
	2	Entrega de estipendios para el establecimiento de huertos familiares, para reactivación de unidades productivas y, para conservación de suelos y agua.	El Jicaró	70	Q 70,000.00
	3	Regulación del patrimonio productivo agropecuario.	El Jicaró	1,016	Q 116,509.79
	4	Seguro agropecuario / agrícola catastrófico.	El Jicaró	57	Q 30,201.36
	5	Proyectos de sistemas de riego y centro de acopio.	El Jicaró	21	Q 64,251.00

El Júcaro, El Progreso

Dirección General del Deporte y la Recreación

Año	No.	Producto público	Comunidad	Beneficiarios	Monto (Q)
2021	1	000-024 Personas beneficiadas con actividades deportivas no escolares, no federadas y de recreación	El Júcaro	100	N/A
2021	2	000-030 Festivales deportivos, recreativos y otros eventos de carácter especial, realizados para promover el acceso a la actividad física y la recreación	El Júcaro	N/I	N/A
2022	3	000-024 Personas beneficiadas con actividades deportivas no escolares, no federadas y de recreación	El Júcaro	200	N/A
2022	4	000-030 Festivales deportivos, recreativos y otros eventos de carácter especial, realizados para promover el acceso a la actividad física y la recreación	El Júcaro	N/I	N/A
2023	5	11-002 Personas beneficiadas con actividades deportivas no escolares, no federadas y de recreación	El Júcaro	425	N/A

Dirección General de las Artes

Año	No.	Producto público	Comunidad	Beneficiarios	Monto (Q)
2020	1	Academia Comunitaria de Arte	El Júcaro	26	Q 30,160.00
2021	2	Academia Comunitaria de Arte	El Júcaro	41	Q 30,160.00

El Júcaro, El Progreso

Dirección General De Desarrollo Cultural Y Fortalecimiento De Las Culturas

Año	No.	Producto público	Comunidad	Beneficiarios	Monto (Q)
2022	1	Casas de Desarrollo Cultural	El Júcaro	827	Q 217,814.00
2022	2	Políticas Culturales Municipales	El Júcaro	75	Q 17,389.00
2022	3	Certamen de Literatura, Arte y Cultura "GUATEPAZ" 2022	El Júcaro	297	Q 29,124.00
2023	4	Casas de Desarrollo Cultural	El Júcaro	842	Q 126,586.00

El Júcaro, El Progreso.

Logros 2020 - 2023

No.	Producto público	Comunidad	Beneficiarios	Monto (Q)
1	CONSTRUCCIÓN SISTEMA DE ALCANTARILLADO SANITARIO COLONIA LOS GUAYACANES -DRENAJE SANITARIO-.	EL JÚCARO	11,215	N/A

Acciones actuales

No.	Producto público	Comunidad	Beneficiarios	Monto (Q)
1	RECURSO HUMANO EN CENTRO DE SALUD -RECURSO HUMANO-.	EL JÚCARO	11,215	Q 84,000.00

El Júcaro, El Progreso

No.	Producto público	Comunidad	Beneficiarios	Monto (Q)
1	Patrullajes policiales a pie	El Júcaro	13,527 personas	Q 74,129.04
2	Patrullajes policiales en vehículos	El Júcaro	13,527 personas	Q 30,068.84
3	Patrullajes policiales en motocicletas	El Júcaro	13,527 personas	Q 11,248.28
4	Patrullajes policiales en bicicletas	El Júcaro	13,527 personas	Q 409.47
5	Atención a personas agredidas	El Júcaro	13,527 personas	Q 83,245.38
6	Patrullajes policiales	El Júcaro	13,527 personas	Q 99,000.61
7	Operativos policiales	El Júcaro	13,527 personas	Q 97,805.39
8	Patrullajes policiales en mercados	El Júcaro	13,527 personas	Q 13,734.73
9	Patrullajes policiales en protección a la naturaleza	El Júcaro	13,527 personas	Q 13,656.37
10	Operativos policiales en protección a la naturaleza	El Júcaro	13,527 personas	Q 2,070.06
11	Seguridad a personalidades, edificios y entidades	El Júcaro	13,527 personas	Q 18,627.32

El Júcaro, El Progreso

No.	Producto público	Comunidad	Beneficiarios	Monto (Q)
12	Servicios policiales para mantener y resguardar el orden público	El Júcaro	13,527 personas	Q 19,491.52
13	Operativos policiales especializados para el control de homicidios	El Júcaro	13,527 personas	Q 97,499.70
14	Patrullajes policiales motorizados en áreas focalizadas para la reducción de homicidios	El Júcaro	13,527 personas	Q 46,561.55
15	Atención a mujeres víctimas de violencia con asesoría y acompañamiento policial	El Júcaro	13,527 personas	Q 57.27
16	Asesoría y acompañamiento policial a mujeres víctimas de violencia	El Júcaro	13,527 personas	Q 7,684.73
17	Operativos policiales para el control del expendio y consumo de bebidas alcohólicas, fermentadas o destiladas	El Júcaro	13,527 personas	Q 1,551.57
18	Puestos policiales fijos para la prevención de extorsiones	El Júcaro	13,527 personas	Q 72.63
19	Atención de denuncias recibidas por extorsión	El Júcaro	13,527 personas	Q 76.76

El Jícaro, El Progreso.

No.	Producto público	Comunidad	Beneficiarios	Monto (Q)
1	Operaciones Terrestres.	El Jícaro	196,917*	Q 35,295,860.00*
2	Operaciones Terrestres.	El Jícaro	196,917*	Q 87,561,656.35*

*Los datos corresponden a nivel Departamental

El Júcaro, El Progreso.

No.	Producto público	Comunidad	Beneficiarios	Monto (Q)
1	Huerto Comunal Modelo con COCOSAN en el municipio de El Júcaro.	Barrio El Patio de Gallo, municipio de El Júcaro.	19	N/A
2	Implementación de Comisiones Comunitarias de Seguridad Alimentaria y Nutricional (COCOSAN) en 6 comunidades priorizadas ante el pleno de la COMUSAN del municipio de El Júcaro.	Las Joyas, La Piedra Ancha, Espíritu Santo, Cabecera Municipal, Aldea Lo de China, Las Ovejas municipio de El Júcaro.	51	N/A
3	Monitoreo quincenal con la Fundación Castillo Córdoba ingresando niños de las diferentes comunidades referidos también por las COCOSAN en los Programas de Recuperación Nutricional así como el CRN Esperanza de Vida en el municipio de El Júcaro.	Nivel Municipio de El Júcaro.	32	N/A
4	Buena coordinación con cada uno de los miembros de CODESAN tanto con Instituciones Gubernamentales, ONG's y Sociedad Civil para fortalecer la SAN a nivel Departamental.	Departamento de El Progreso.	Familias Vulnerables de El Progreso*	N/A
5	Fortalecer las Capacidades y Conocimientos de cada uno de los miembros de la CODESAN para fortalecer la SAN Departamental, Municipal y Local.	Departamento de El Progreso.	Familias Vulnerables de El Progreso*	N/A
6	Incidir en la asignación de presupuesto a las OMSAN del Departamento de El Progreso.	San Cristóbal Acasaguastlán, Morazán, Guastatoya, San Agustín Acasaguastlán y El Júcaro.	Familias Vulnerables de El Progreso*	N/A

*La cantidad de beneficiarios corresponde a nivel departamental.

El Júcaro, El Progreso.

Ejercicio Fiscal 2020

Inversiones de Consejos de Desarrollo Departamental

No.	SNIP	Producto público	Comunidad	Beneficiarios	Monto (Q)
1	241568	MEJORAMIENTO CALLE.	ALDEA LAS ANONAS.	1,021	Q 700,000.00
2	241569	DRENAJES.	ALDEA EL TAMBOR.	267	Q 600,000.00
3	241570	DRENAJES.	ALDEA LAS OVEJAS.	1,493	Q 899,500.00
4	241571	DRENAJES.	ALDEA LOS BORDOS.	371	Q 700,000.00
5	241572	DRENAJES.	ALDEA LAS ANONAS.	1,021	Q 700,000.00
6	241574	DRENAJES.	BARRIO PATIO DE GALLO.	3,873	Q 700,000.00
7	241575	MEJORAMIENTO CAMINO.	ALDEA EL PASO DE LOS JALAPAS.	1,058	Q 600,000.00
8	241576	MEJORAMIENTO CAMINO.	ALDEA LO DE CHINA.	1,607	Q 410,000.00
9	241577	DRENAJES.	ALDEA AGUA CALIENTE.	1,021	Q 450,000.00
10	241578	INSTITUTO BÁSICO.	ALDEA EL PASO DE LOS JALAPAS.	3,510	Q 160,671.00
			TOTAL	15,242	Q 5,920,171.00

El Júcaro, El Progreso.

Ejercicio Fiscal 2021

No.	SNIP	Producto público	Comunidad	Beneficiarios	Monto (Q)
1	276310	MEJORAMIENTO CALLE.	ALDEA LO DE CHINA.	862	Q 800,000.00
2	258933	ESCUELA PREPRIMARIA.	CABECERA MUNICIPAL.	50	Q 300,000.00
3	258935	DRENAJES.	ALDEA EL PASO DE LOS JALAPAS.	540	Q 850,000.00
4	258939	INSTITUTO DIVERSIFICADO.	CABECERA.	680	Q 850,000.00
5	258948	ESCUELA PREPRIMARIA.	ALDEA EL PASO DE LOS JALAPAS.	704	Q 250,000.00
6	258951	CENTRO DE SALUD.	CABECERA.	16,977	Q 800,000.00
7	259100	MEJORAMIENTO CALLE.	ALDEA EL PASO DE LOS JALAPAS.	704	Q 550,000.00
8	259101	ESCUELA PREPRIMARIA.	ALDEA EL ZAPOTE.	222	Q 370,171.00
9	259103	ESCUELA PREPRIMARIA.	ALDEA LOS BORDOS.	90	Q 350,000.00
10	259104	MEJORAMIENTO CALLE.	ALDEA LAS OVEJAS.	1,918	Q 800,000.00
		TOTAL		22,747	Q 5,920,171.00

El Júcaro, El Progreso.

Ejercicio Fiscal 2022

No.	SNIP	Producto público	Comunidad	Beneficiarios	Monto (Q)
1	277565	MEJORAMIENTO CALLE.	ALDEA EL ZAPOTE.	499	Q 565,000.00
2	277566	MEJORAMIENTO CALLE.	ALDEA EL PASO DE LOS JALAPAS.	3,512	Q 690,383.00
3	277567	MEJORAMIENTO CALLE.	ALDEA LAS OVEJAS.	917	Q 1,000,000.00
4	277625	AGUA POTABLE.	COLONIA JORGE MARIO BARRIOS FALLA, ALDEA EL PASO DE LOS JALAPAS.	704	Q 750,000.00
5	277627	DRENAJES.	ALDEA LAS ANONAS.	678	Q 650,000.00
6	281099	AGUA POTABLE.	ALDEA LAS OVEJAS.	916	Q 1,000,000.00
7	281116	AGUA POTABLE.	CABECERA MUNICIPAL.	5,811	Q 1,788,569.00
8	291091	ESCUELA PRIMARIA.	CABECERA MUNICIPAL.	3,884	Q 419,912.00
			TOTAL	16,921	Q 6,863,864.00

El Júcaro, El Progreso.

Ejercicio Fiscal 2023

No.	SNIP	Producto público	Comunidad	Beneficiarios	Monto (Q)
1	296518	INSTITUTO DIVERSIFICADO.	CABECERA MUNICIPAL.	300	Q 898,500.00
2	296760	INSTITUTO BASICO.	CABECERA MUNICIPAL.	300	Q 870,884.00
3	296763	ESCUELA PRIMARIA.	ALDEA PIEDRA ANCHA.	200	Q 898,500.00
4	296766	MEJORAMIENTO CALLE.	ESPÍRITU SANTO.	800	Q 400,000.00
5	296768	MEJORAMIENTO CALLE.	EL PASO DE LOS JALAPAS.	800	Q 300,000.00
6	296774	MEJORAMIENTO CALLE.	EL PASO DE LOS JALAPAS.	800	Q 700,000.00
7	296776	MEJORAMIENTO CAMINO.	LAS ANONAS.	800	Q 600,000.00
8	296777	MEJORAMIENTO CALLE.	SANTA ROSALIA.	500	Q 404,167.00
9	296778	AGUA POTABLE.	LDEA EL PASO DE LOS JALAPAS.	200	Q 898,500.00
10	299936	DRENAJES.	CALLE PRINCIPAL, ALDEA LO DE CHINA.	200	Q 700,000.00
11	299937	AGUA POTABLE.	ALDEA EL ZAPOTE.	200	Q 353,222.00
12	312781	DRENAJES.	LDEA EL PASO DE LOS JALAPAS.	200	Q 898,500.00
			TOTAL	5,300	Q 7,922,273.00

El Júcaro, El Progreso.

Ejercicio Fiscal 2024

No.	SNIP	Producto público	Comunidad	Beneficiarios	Monto (Q)
1	312782	MEJORAMIENTO DE CALLE.	ALDEA LOS BORDOS.	900	Q 800,000.00
2	315380	AGUA POTABLE.	ALDEA EL TAMBOR.	200	Q 850,000.00
3	315385	AGUA POTABLE.	ALDEA LOS BORDOS DE BARILLAS.	200	Q 898,500.00
4	315386	AGUA POTABLE.	SECTOR ARRIBA ALDEA EL PASO DE LOS JALAPAS.	200	Q 898,500.00
5	315388	MEJORAMIENTO DE CALLE.	SECTOR CEMENTERIO MUNICIPAL, ALDEA ESPÍRITU SANTO.	600	Q 500,000.00
6	315407	MEJORAMIENTO DE CALLE.	COLONIA BELLA VISTA, ALDEA ESPÍRITU OVEJAS.	500	Q 473,203.00
7	315409	MEJORAMIENTO DE CALLE.	SECTOR CALLE PRINCIPAL, ALDEA LAS ANONAS.	600	Q 500,000.00
8	315416	MEJORAMIENTO DE CALLE.	ALDEA EL PASO DE LOS JALAPAS.	600	Q 500,000.00
9	315418	INSTITUTO DIVERSIFICADO.	ALDEA EL PASO DE LOS JALAPAS.	300	Q 898,500.00
10	315420	AGUA POTABLE.	BARRIO SANTA CRUZ, CABECERA MUNICIPAL.	400	Q 1,591,877.00
11	318307	MEJORAMIENTO DE CALLE.	COLONIA JORGE MARIO BARRIOS FALLA, ALDEA EL PASO DE LOS JALAPAS.	500	Q 430,000.00
12	318315	ESCUELA PREPRIMARIA.	ALDEA LAS OVEJAS.	120	Q 819,286.00
			TOTAL	5,120	Q9,159,866.00

El Júcaro, El Progreso.

No.	Producto público	Comunidad	Beneficiarios	Monto (Q)
1	PERSONAS BENEFICIADAS CON CAPACITACIÓN NO CERTIFICABLE.	EL JÚCARO.	53	N/A

Año	No.	Producto público	Comunidad	Beneficiarios	Monto (Q)
2020 - 2022	1	PERSONAS BENEFICIADAS CON CAPACITACIÓN NO CERTIFICABLE.	EL JÚCARO.	30	N/A
2023	2	PERSONAS BENEFICIADAS CON CAPACITACIÓN NO CERTIFICABLE.	EL JÚCARO.	23	N/A
			TOTAL GENERAL	53	

El Jícaro, El Progreso.

No.	Producto público	Comunidad	Beneficiarios	Monto (Q)
1	Cursos de capacitación.	El Jícaro	1	Q 68.68



El Júcaro, El Progreso.

Año	No.	Producto público	Comunidad	Beneficiarios	Monto (Q)
2022	1	Asistencia Técnica: "Política Municipal para el Mejoramiento de la Generación y Recaudación de Ingresos Propios".	El Júcaro.	Gobierno Municipal.	Q 6,000.00



El Júcaro, El Progreso.

No.	Producto público	Comunidad	Beneficiarios	Monto (Q)
1	Préstamos	El Júcaro	3 entidades	Q 17,159,041.72

Año	No.	Producto público	Comunidad	Beneficiarios	Monto (Q)
2020	1	Capacitación en Gestión Municipal a autoridades, funcionarios y empleados municipales.	Área Urbana	2,062 personas	Q 544,003.18
	2	Capacitación en gestión social a empleados municipales y sociedad civil urbana organizada.	Área Urbana	1,813 personas	Q 71,024.39
	3	Capacitación en temas de administración, finanzas y en elaboración de instrumentos dirigida a autoridades, funcionarios y empleados municipales.	Área Urbana	231 personas	Q 878,075.56
2021	1	Capacitación en Gestión Municipal a autoridades, funcionarios y empleados municipales.	Área Urbana	3,884 personas	Q 59,142.96
	2	Capacitación en gestión social a empleados municipales y sociedad civil urbana organizada.	Área Urbana	2,381 personas	Q 771,469.21
	3	Capacitación en temas de administración, finanzas y en elaboración de instrumentos dirigida a autoridades, funcionarios y empleados municipales.	Área Urbana	1,034 personas	Q 776,018.27

***Nota: Cifras a nivel nacional**

El Júcaro, El Progreso.

Año	No.	Producto público	Comunidad	Beneficiarios	Monto (Q)
2022	1	Capacitación en Gestión Municipal a autoridades, funcionarios y empleados municipales.	Área Urbana	4,389 personas	Q 588,997.74
	2	Capacitación en gestión social a empleados municipales y sociedad civil urbana organizada.	Área Urbana	2,803 personas	Q 805,028.26
	3	Capacitación en temas de administración, finanzas y en elaboración de instrumentos, dirigida a autoridades, funcionarios y empleados municipales.	Área Urbana	231 personas	Q 785,660.88
2023	1	Capacitación en Gestión Municipal a autoridades, funcionarios y empleados municipales.	Área Urbana	2,126 personas	Q 374,429.30
	2	Capacitación en gestión social a empleados municipales y sociedad civil urbana organizada.	Área Urbana	1,818 personas	Q 512,970.23
	3	Capacitación en temas de administración, finanzas y en elaboración de instrumentos, dirigida a autoridades, funcionarios y empleados municipales.	Área Urbana	109 personas	Q 474,689.80

***Nota: Cifras a nivel nacional**

El Júcaro, El Progreso

Año	No.	Producto público	Comunidad	Ha. Afec.	Beneficiarios	Monto (Q)	
2020	1	Incendios Forestales y No Forestales atendidos.	Aldea Ojo de Agua.	25	N/A	Q 9,882,225.10	**
2021	1	Incendios Forestales y No Forestales atendidos.	Aldea Piedra Ancha.	2.7	N/A	Q 8,405,144.71	**
2022	1	Incendios Forestales y No Forestales atendidos.	La Trementina (Poza Verde).	2.5	N/A	Q 9,330,624.02	**

**** NOTA:** El monto consignado representa lo ejecutado en forma global para el Ejercicio Fiscal indicado.

Alejandro Eduardo Giammattei Falla
Señor Presidente de la República

Secretaría de Coordinación
Ejecutiva de la Presidencia

Álvaro Leonel Díaz Velásquez
Secretario de Coordinación Ejecutiva

Danilo José Soto Castañeda
Subsecretario de Coordinación Ejecutiva

Victor Hugo Paiz Gómez
Subsecretario para la Descentralización

Leonel Eduardo Girón Véliz
Director del Sistema de Consejos de Desarrollo

Luis Eduardo Orozco Orellana
Director General para la Descentralización

Jonathan Arnulfo Del Cid López
Director de Informática

Jesús Felipe Polanco Tello
Director Técnico de Operaciones

Luis Alfonso Rodas Guzmán
Director de Planificación

Jennifer Cristina García Marroquín
Directora de Comunicación social

Luz Azucena Mendoza Cajbón
Directora Administrativa Financiera

María José Sánchez Mejía
Directora de Asesoría Jurídica

Alberto Emmanuel Soto de León
Director de Auditoría Interna

Isis Ana Graciela Serrano Lemus
Asesoría Técnica

Saúl Nehemías Obando Mejía
Dirección Técnica de Operaciones

David Roberto Barrera Valenzuela
Dirección Técnica de Operaciones

Autorizado

Alejandro Eduardo Giammattei Falla
Señor Presidente de la República

Álvaro Leonel Díaz Velásquez
Secretario de Coordinación Ejecutiva de la Presidencia

Elaborado

Despacho
Secretaría de Coordinación Ejecutiva de la Presidencia

Subsecretaría de Coordinación Ejecutiva
Secretaría de Coordinación Ejecutiva de la Presidencia

Revisado

Dirección del Sistema de Consejos de Desarrollo
Dirección Técnica de Operaciones
Dirección de Descentralización

Diseño y diagramación

Dirección de Comunicación Social

340 municipios
fuertes,
hacen un Estado fuerte!

ACCESO A INFORMACIÓN DIGITAL



<https://scep.gob.gt/carta-de-navegacion-municipal/>