



Carta de navegación Municipal

MUNICIPALIDAD DE EL CHAL, PETÉN



GOBIERNO de GUATEMALA
DR. ALEJANDRO GIAMMATTEI

MINISTERIO DE SERVICIOS PÚBLICOS



GOBIERNO de GUATEMALA
DR. ALEJANDRO GIAMMATTEI

MINISTERIO DE TRABAJO Y PREVISIÓN SOCIAL



GOBIERNO de GUATEMALA
DR. ALEJANDRO GIAMMATTEI

MINISTERIO DE CULTURA Y DEPORTE



GOBIERNO de GUATEMALA
DR. ALEJANDRO GIAMMATTEI

MINISTERIO DE AMBIENTE Y RECURSOS NATURALES



GOBIERNO de GUATEMALA
DR. ALEJANDRO GIAMMATTEI

MINISTERIO DE SALUD PÚBLICA Y ASISTENCIA SOCIAL



GOBIERNO de GUATEMALA
DR. ALEJANDRO GIAMMATTEI

MINISTERIO DE AGRICULTURA, GANADERÍA Y ALIMENTACIÓN



GOBIERNO de GUATEMALA
DR. ALEJANDRO GIAMMATTEI

MINISTERIO DE COOPERACIÓN



GOBIERNO de GUATEMALA
DR. ALEJANDRO GIAMMATTEI

MINISTERIO DE EDUCACIÓN



GOBIERNO de GUATEMALA
DR. ALEJANDRO GIAMMATTEI

SECRETARÍA DE SEGURIDAD ALIMENTARIA Y NUTRICIONAL DE LA PRESIDENCIA DE LA REPÚBLICA



GOBIERNO de GUATEMALA
DR. ALEJANDRO GIAMMATTEI

SECRETARÍA PRESIDENCIAL DE LA VELOCIDAD



GOBIERNO de GUATEMALA
DR. ALEJANDRO GIAMMATTEI

COMISIÓN PRESIDENCIAL DE ASUNTOS MUNICIPALES



Instituto Guatemalteco de Turismo



SEGEPLAN



LIBERTAD
15 DE
SEPTIEMBRE
DE 1821

Estimados Alcaldes y Alcaldesas:

Me dirijo a ustedes con un mensaje de profundo compromiso y gratitud en este importante momento de transición de gobierno. Como Presidente de la República de Guatemala, identificado plenamente con el municipalismo y la necesidad de fortalecer el poder local, es mi deber informarles sobre los alcances y resultados a nivel local y nacional, y cómo orientar de mejor manera los retos del desarrollo en las 340 municipalidades del país.

En este sentido, deseo resaltar el análisis exhaustivo realizado por la Secretaría de Coordinación Ejecutiva de la Presidencia, los Ministerios y demás instituciones que reportan los logros alcanzados a nivel sectorial y del Sistema de Consejos de Desarrollo, así como las brechas que se deben superar. Los datos recopilados en este análisis, proporcionan una base sólida para la toma inteligente y oportuna de decisiones en cada municipalidad, por lo que se ilustran las prioridades de su municipio, así como las transferencias financieras que el Organismo Ejecutivo traslada de manera efectiva y oportuna a todas las municipalidades del país, lo que ha permitido ir cerrando brechas y asegurar un futuro más próspero.

El Sistema de Consejos de Desarrollo ha sido una herramienta fundamental para fomentar la participación ciudadana y garantizar que las necesidades de nuestras comunidades sean atendidas de manera adecuada. Gracias al esfuerzo conjunto entre el Gobierno central y las

municipalidades, se han logrado avances notables en el desarrollo local y en la mejora de la calidad de vida de nuestros ciudadanos, fortaleciendo así el municipalismo.

Es importante reconocer que aún existen retos por alcanzar. Estos retos y brechas demandan como país, redoblar esfuerzos y a trabajar de la mano para superar las adversidades. Con la información proporcionada por el Gobierno central en este documento, estamos en una posición sólida para tomar decisiones informadas que nos permitan avanzar hacia una Guatemala con más desarrollo. Hacer gobierno implica recordar que el verdadero poder radica en la unidad, complementariedad y colaboración, por lo que trabajar en conjunto para beneficio de las comunidades, asegura construir una Guatemala más fuerte, más unida y más próspera.

**"Que Dios bendiga Guatemala".
Con gratitud y compromiso,**

**Dr. Alejandro Giammattei
Presidente de la República**

LIBERTAD
15 DE
SEPTIEMBRE
DE 1821

Eficiencia en aportes a Consejos de Desarrollo, Departamental, Petén 2020 - 2023

No.	Municipio	Porcentaje de ejecución 2020	Porcentaje de ejecución 2021	Porcentaje de ejecución 2022	Porcentaje de ejecución 2023	Porcentaje de ejecución 2020 - 2023
1	Flores	100%	100%	100%	61%	100%
2	San Benito	100%	100%	100%	62%	100%
3	San Andrés	100%	100%	100%	65%	100%
4	San Francisco	100%	100%	100%	100%	100%
5	Santa Ana	100%	100%	100%	94%	100%
6	Dolores	100%	100%	100%	68%	100%
7	Melchor de Mencos	100%	100%	100%	72%	100%
8	Poptún	100%	100%	100%	55%	100%
9	El Chal	100%	100%	100%	69%	100%
10	San Luis	100%	100%	95%	95%	98%
11	Sayaxché	90%	100%	100%	83%	97%
12	San José	96%	94%	98%	20%	96%
13	Las Cruces	85%	99%	100%	80%	95%
14	La Libertad	88%	85%	100%	29%	92%

*Información al mes de agosto 2023.

El Chal, Petén

Asignación IVA-PAZ CODEDE

Al mes de agosto de 2023

Ejercicio Fiscal	Monto Aprobado	Saldo de Arrastre (Ejercicio fiscal anterior)	Monto Real	Monto Desembolsado	Saldo de Arrastre (Ejercicio fiscal actual)	Porcentaje de Ejecución
2020	Q4.315.946,00	-Q721.770,78	Q3.594.175,22	Q4.315.946,00	Q0,00	100%
2021	Q4.315.946,00	Q0,00	Q4.315.946,00	Q4.315.946,00	Q0,00	100%
2022	Q5.249.877,00	Q0,00	Q5.249.877,00	Q5.249.877,00	Q0,00	100%
2023	Q5.882.306,00	Q0,00	Q5.882.306,00	Q4.031.554,39	Q1.850.751,61	69%
Total	Q19.764.075,00	-Q721.770,78	Q19.042.304,22	Q17.913.323,39	Q1.850.751,61	91%

1

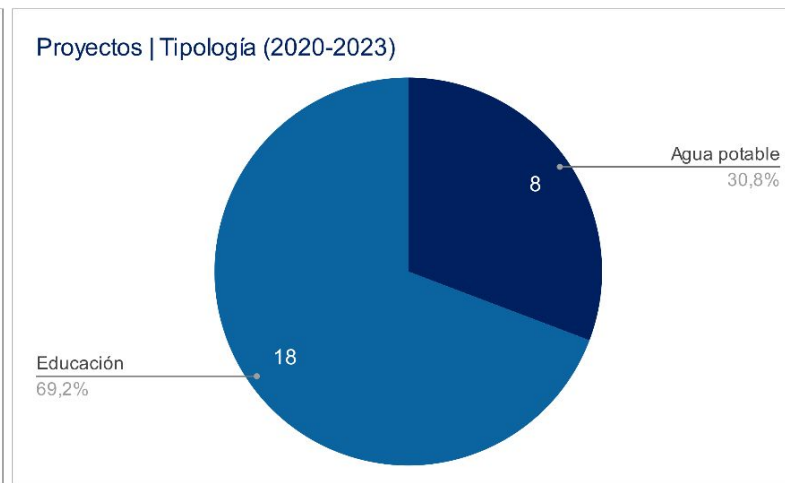
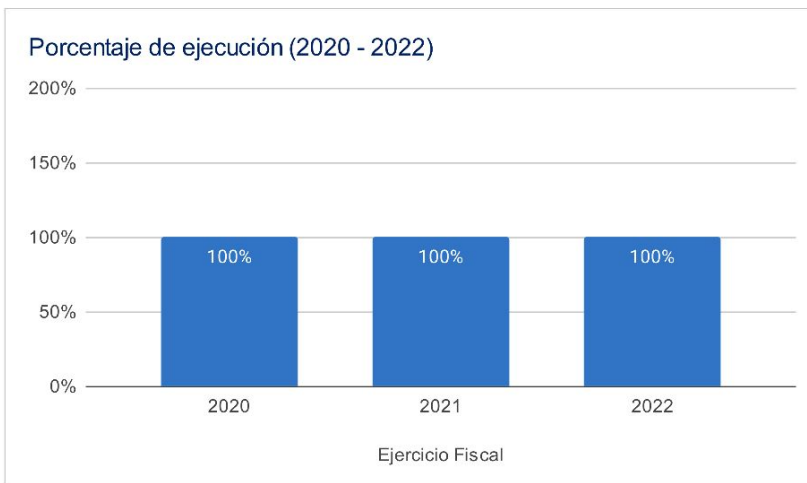

Asignaciones y Transferencias al Municipio

Ejercicio Fiscal	Asignación Constitucional	Asignación IVA-PAZ Municipalidades	Asignación Vehículos	Petróleo	Asignación IVA-PAZ CODEDE	Total
2020	Q 6,095,169.89	Q 7,576,256.24	Q 851,153.44	Q 232,676.59	Q4.315.946,00	Q 19,071,202.16
2021	Q 6,389,469.67	Q 7,942,068.93	Q 892,250.62	Q 244,595.12	Q4.315.946,00	Q 19,784,330.34
2022	Q 8,295,608.52	Q 9,799,948.51	Q 950,120.82	Q 314,099.62	Q5.249.877,00	Q 25,059,278.47
2023	Q 8,978,729.53	Q 10,595,086.29	Q 937,297.64	Q 311,376.91	Q5.882.306,00	Q 26,704,796.37
Total	Q 29,758,977.61	Q 35,913,359.97	Q 3,630,822.52	Q 1,102,748.24	Q19.764.075,00	Q 90,619,607.34

1

Total asignado al municipio: **Q 90,619,607.34**

Necesidades Municipales El Chal, Petén

Área prioritaria	Brecha %	Necesidades					
Educación							
PAIN (Programa de atención integral al niño y niña)	100%	En este nivel existe	2376	niños que necesitan atención educativa.			
Preprimaria	31%	Se recomienda contemplar		11	aulas y docentes para cubrir a	326	niños.
Primaria	0%	No existe brecha en este nivel.					
Básico	36%	Se recomienda contemplar		11	aulas y docentes para cubrir a	325	niños.
Diversificado	68%	Se recomienda contemplar		25	aulas y docentes para cubrir a	744	niños.
Salud y agua potable							
Porcentaje desnutrición aguda	0,8%	Se registró	16	casos de niños menores de 5 años con desnutrición aguda en el municipio.			
Porcentaje desnutrición crónica	2,7%	Se registró	55	casos de niños menores de 5 años con desnutrición crónica en el municipio.			
Establecimientos de salud	0%	Considerando que el centro de salud tiene capacidad para atender hasta a 20,000 personas y el puesto de salud a 5,000 personas, se determina que no existe brecha de establecimientos de salud.					
Enfermedades causadas por alimentos y agua	4,3%	Se registró	599	casos de enfermedades transmitidas por alimentos o agua contaminada.			
Red domiciliar de agua potable	14%	Se necesita cubrir el acceso a red domiciliar de agua potable de		449	viviendas.		
Saneamiento							
Manejo de desechos	91%	2974 viviendas requieren de un sistema adecuado de manejo de desechos sólidos o tren de aseo.					
Acceso a servicio sanitario	63%	2039 viviendas requieren de acceso a un servicio sanitario adecuado.					
Acceso a sistema de drenajes	98%	3197 viviendas requieren acceso a sistema de drenajes.					

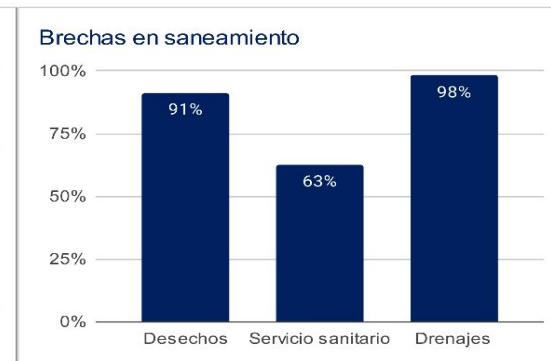
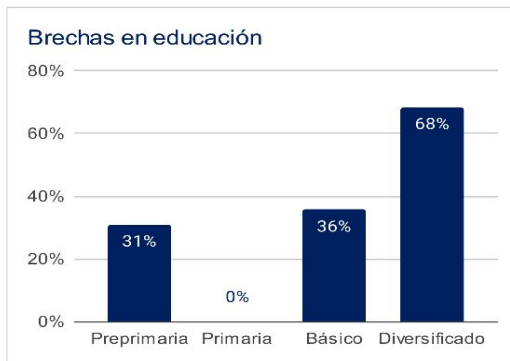

1 Asignaciones y Transferencias a Municipalidades. Dirección Financiera, MINFIN (2023)

3 Morbilidad por desnutrición crónica y aguda en menores de 5 años. SIGSA - MSPAS (2022).

Morbilidad por enfermedades relacionadas a enfermedades transmitidas por alimentos y/o agua (ETAS's). SIGSA - MSPAS (2022).
Establecimientos de salud a nivel nacional. MSPAS (2023).

2 Datos poblacionales del Censo 2018. INE (2018).
Cobertura educativa. MINEDUC (2023).

4 Datos poblacionales y de vivienda. Censo 2018. INE (2018).

Departamento: Petén

(1) ▾

Municipio: El Chal

(1) ▾

Año ▾	Aporte Consejos	Constitucional	IVA-Paz Municipalidades	Vehículos	Petróleo	Total
2024	6.810.753,00	8.978.729,53	10.595.086,29	937.297,64	311.376,91	27.633.243,37
2025	7.281.757,80	10.254.455,17	11.908.892,49	978.824,66	350.079,76	30.774.009,88
2026	7.937.355,20	11.090.093,08	12.777.960,24	1.000.558,20	372.498,00	33.178.464,72
2027	8.592.952,60	11.925.731,00	13.647.027,98	1.022.291,74	394.916,25	35.582.919,57
Total	30.622.818,60	42.249.008,78	48.928.967,00	3.938.972,24	1.428.870,92	127.168.637,54

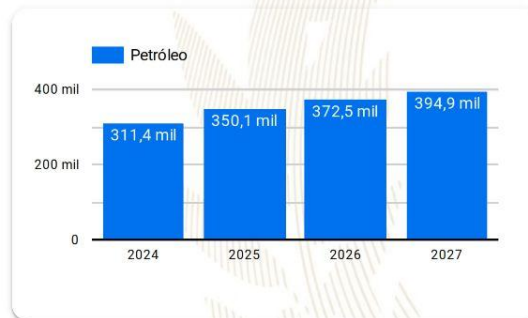
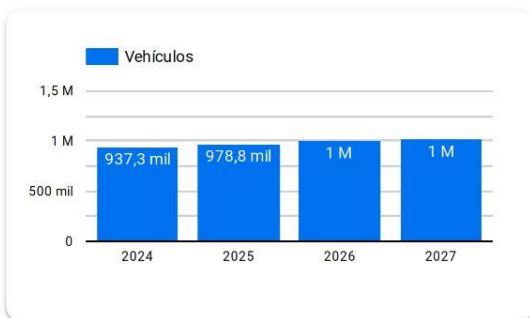
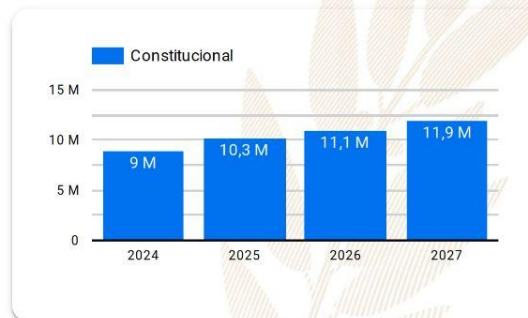
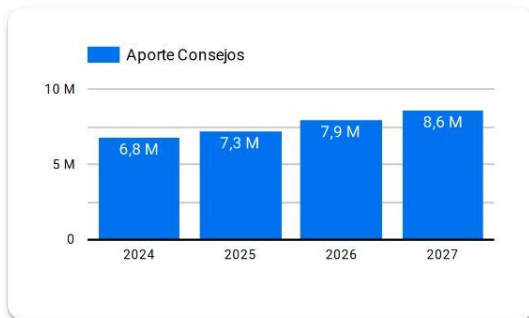

Año 2024: Presupuesto sujeto a aprobación por el Congreso de la República de Guatemala.

Años 2025-2027: Proyección elaborada en base a presupuestos aprobados para los años 2020 a 2024.

Resumen de **giras** **presidenciales**

Giras Presidenciales es un modelo de seguimiento programático presidencial y de administración pública introducido en Guatemala en 2021, con el propósito de establecer mayor cercanía entre el gobierno central y los poderes locales. Estas giras permitieron la coordinación interinstitucional entre la Secretaría Privada de la Presidencia, la Secretaría de Coordinación Ejecutiva de la Presidencia y el gabinete de gobierno, con el liderazgo del Presidente de la República. La aceptación por parte de los alcaldes fue notable, con altos porcentajes de asistencia a las giras.

El enfoque municipalista del modelo promovió el acercamiento entre los poderes locales y el gobierno central, mediante mesas de discusión que abordaron temas de importancia municipal y agilizaron los procesos para satisfacer demandas y necesidades locales. Se presentaron propuestas prácticas para encontrar soluciones a través del seguimiento programático.

MODALIDADES

Las giras presidenciales se adaptaron a distintas modalidades, presenciales en cabeceras departamentales y en el Palacio Nacional, incluyendo reuniones virtuales durante la pandemia de COVID-19, demostrando la capacidad de adaptación y la importancia de utilizar recursos tecnológicos para garantizar la continuidad de la gestión pública.

SEGUIMIENTO

La documentación y el seguimiento de acciones derivadas de los proyectos y programas de desarrollo fueron sistematizados, esto fue logrado a través de la Secretaría de Coordinación Ejecutiva de la Presidencia y la Secretaría Privada de la Presidencia, con equipos dedicados a mantener actualizada la Matriz de Seguimiento a Compromisos Presidenciales y Solicitudes Municipales en las Mesas de Trabajo.

RESULTADO

Las giras presidenciales contribuyeron a mejorar la administración pública, fortaleciendo la confianza y la participación ciudadana en la gestión gubernamental. Además, agilizaron los procesos y redujeron los tiempos de respuesta, impulsando el desarrollo del país.

Departamento: Petén

(1) ▼

Municipio: El Chal

(1) ▼

Los Compromisos Presidenciales y Solicitudes de Alcaldes, se adquirieron por el Señor Presidente, durante las Giras Presidenciales realizadas durante el periodo de Gobierno 2020-2023.

La Secretaría de Coordinación Ejecutiva de la Presidencia en coordinación con La Secretaría Privada de la Presidencia, realizaron el seguimiento programático de los Compromisos Presidenciales y Solicitudes de Alcaldes, en base a la actualización del avance indicado por los delegados de los diferentes Ministerios y Secretarías responsables.

Compromisos Presidenciales



Compromisos

0



El Municipio no cuenta con
Compromisos Presidenciales

● Ejecutados y en Ejecución ● Pendientes de Acción Munic... ● Programados 2023

Instituciones	Compromisos ▼	Solicitudes
1. INGUAT	0	1
2. MICUDE	0	1
3. MIDES	0	5
4. MINEDUC	0	1
5. MSPAS	0	3
6. SCEP	0	2
7. MINTRAB	0	1
8. MEM	0	1
9. CONAP	0	1
10. CIV	0	4
Total	0	20

Solicitudes de Alcaldes

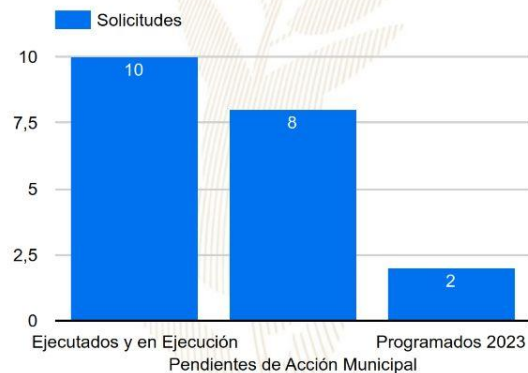

Solicitudes

20

● Ejecutados y en Ejecución ● Pendientes de Acción Munic... ● Programados 2023

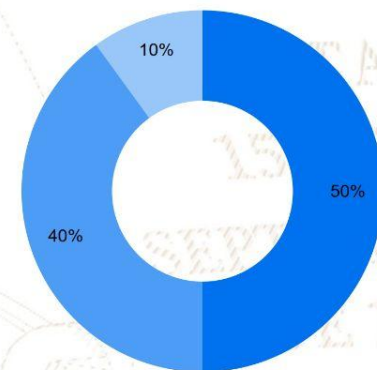

SIPROCODE

La SCEP, con el objetivo de modernizar y hacer más eficientes, eficaces y transparentes los procesos de planificación y ejecución de los proyectos financiados con recursos de inversión destinados al Sistema de Consejos de Desarrollo, presentó ante el Consejo Nacional de Desarrollo Urbano y Rural -CONADUR- el Sistema Electrónico para la Administración de Procesos de Proyectos de Consejos de Desarrollo para su aprobación.

OBJETIVO

Acercar a los entes rectores y a las unidades ejecutoras, con el fin de agilizar los procesos de solicitud y emisión de avales, dictámenes técnicos u otros documentos, para la aprobación de los proyectos en las etapas de planificación y ejecución. Asimismo, sustituir las interacciones físicas por virtuales y a la vez establecer un historial de tiempo por gestión realizada entre las unidades ejecutoras y los entes rectores, también notificar en tiempo real sobre las nuevas solicitudes.

BENEFICIOS INSTITUCIONALES

- Coordinación interinstitucional permanente.
- Disminución de la burocracia.
- Reducción de la vulnerabilidad en los procedimientos.
- Agilización de procesos.
- Reducción de tiempo en emisión de avales, dictámenes técnicos y otros documentos a 20 días hábiles.
- Disminución de costos en trámites.
- Fortalece la transparencia en los procesos.
- Monitoreo y seguimiento a través de la plataforma;
- Trámites no presenciales.
- Vista pública de información general y acceso a la misma.
- Permitir el seguimiento a los procesos y gestiones de trámites en cada una de sus etapas por parte de las instituciones involucradas.

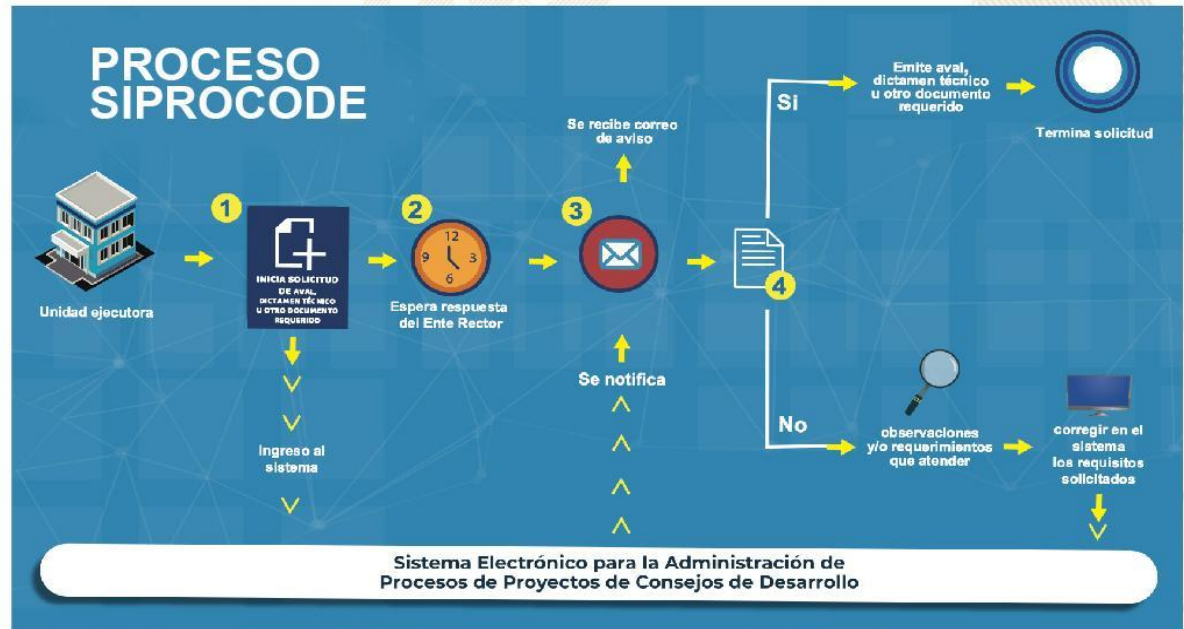

SIPROCODE

Avaes, Dictámenes Técnicos u Otros Documentos periodo 2021 - 2023

Avaes, Dictámenes Técnicos u Otros Documentos

Municipio	SIPROCODE			CONAP			CONRED			MAGA			MICIVI			MICUDE			MINEDUC			MEM			MINGOB			MSPAS			TA	TR	TS												
	2021	2022	2023	2021	2022	2023	2021	2022	2023	2021	2022	2023	2021	2022	2023	2021	2022	2023	2021	2022	2023	2021	2022	2023	2021	2022	2023	2021	2022	2023															
				A	R	A	R	A	R	A	R	A	R	A	R	A	R	A	R	A	R	A	R	A	R	A	R	A	R	A				R	A	R									
LA LIBERTAD, PETEN	SI	SI	SI	-	-	-	-	-	-	6	-	7	-	-	-	1	-	-	5	-	33	-	-	-	-	-	-	5	-	-	-	-	-	-	-	-	12	-	-	69	0	69			
LAS CRUCES, PETEN	SI	SI	SI	-	-	-	-	-	-	3	-	14	-	-	-	-	-	-	2	-	8	-	-	-	-	-	-	3	-	3	-	-	-	-	-	-	4	-	5	59	0	59			
SAN LUIS, PETEN	SI	SI	SI	-	-	-	-	-	-	3	-	15	-	-	-	-	-	-	2	-	8	-	-	-	-	-	-	9	-	-	-	-	-	1	-	8	-	-	-	52	0	52			
FLORES, PETEN	SI	SI	SI	-	-	-	-	-	-	3	-	6	-	-	-	-	-	-	3	-	1	-	-	-	-	-	-	2	-	4	-	-	-	-	-	-	5	-	4	1	-	30	0	30	
POPTUN, PETEN	SI	SI	SI	-	-	-	-	-	-	5	-	-	-	-	-	-	-	-	2	-	3	-	-	-	-	-	-	5	-	-	-	-	-	-	-	-	1	-	6	2	-	24	0	24	
DOLORES, PETEN	SI	SI	SI	-	-	-	-	-	-	1	-	2	-	-	-	-	-	-	3	-	2	-	-	-	-	-	-	1	-	2	-	-	-	-	-	-	1	-	2	-	-	17	0	17	
SAN FRANCISCO, PETEN	SI	SI	SI	-	-	-	-	-	-	1	-	6	2	-	-	-	-	-	-	-	3	-	-	-	-	-	-	1	-	4	-	-	-	-	-	-	1	-	8	1	-	33	2	35	
EL CHAL, PETEN	SI	SI	SI	-	-	-	-	-	-	3	-	1	1	3	1	-	-	-	-	-	-	-	-	-	-	-	-	7	-	1	-	-	-	-	-	-	6	-	4	1	-	28	2	30	
SAN JOSE, PETEN	SI	SI	SI	-	-	-	-	-	-	2	-	6	2	-	-	-	-	-	-	-	-	-	-	-	-	-	-	3	-	4	-	-	-	-	-	-	4	-	-	2	-	21	2	23	
SAN BENITO, PETEN	SI	SI	SI	-	-	-	-	-	-	-	-	6	-	3	2	-	-	-	-	-	-	-	-	-	-	-	-	5	-	3	-	1	-	-	-	-	-	-	-	1	-	-	19	2	21
SAN ANDRES, PETEN	SI	SI	SI	-	-	-	-	-	-	2	-	6	3	-	-	-	-	1	-	-	4	-	-	-	-	-	-	1	-	5	-	-	-	-	-	-	3	-	9	-	-	41	3	44	
MELCHOR DE MENCOS, PETEN	SI	SI	SI	-	-	8	-	1	-	5	-	6	4	-	-	-	-	-	-	-	2	-	-	-	-	-	-	4	-	6	-	-	-	-	-	-	3	-	3	-	-	45	4	49	
SANTA ANA, PETEN	SI	SI	SI	-	-	3	-	1	-	2	-	5	5	-	-	-	-	-	-	-	-	-	-	-	-	-	-	5	-	2	-	-	-	-	-	-	5	-	-	29	5	34			
SAYAXCHE, PETEN	SI	SI	SI	-	-	-	-	-	-	-	-	-	-	-	17	7	-	-	-	-	-	-	-	-	-	-	-	2	-	7	-	-	-	-	-	-	11	-	10	1	-	63	7	70	

*La información anterior es basada en solicitudes que finalizaron el ciclo, no se muestra en las estadísticas de procesos pendientes.

- SIPROCODE inicio en junio del 2021, por lo que algunas municipalidades solicitaron sus avales por la vía tradicional.
- A: Solicitudes Aprobadas.
- R: Solicitudes Rechazadas.
- TA: Total Solicitudes Aprobadas.
- TR: Total Solicitudes Rechazadas.
- TS: Total Solicitudes.

Para mayor información, escanea o haz click en el código QR:



La SCEP coordina con diferentes instituciones del Estado y sector privado, para acercar los servicios públicos de forma temporal en alianza con municipalidades y gobernaciones departamentales, estimulando de esa manera el proceso de desconcentración de las instituciones del Estado.

SCEP realizó acciones de coordinación y logística para el desarrollo de las Jornadas Móviles de Servicios Integrados desde el año 2020 hasta julio de 2023.

Servicios que se brindan durante las Jornadas Móviles de Servicios Integrados:

- Trámites de carencia de antecedentes policiales, renovación de licencia de conducir, pasaportes, actualización de datos y empadronamiento.
- Quioscos informativos del Sistema Nacional del Empleo, promoción del turismo y talleres de temas ambientales, entre otros.
- Información sobre las iniciativas Bono Social, entrega de becas y Comedores Sociales.
- Acceso a consultas de medicina general, psicología, nutrición, pediatría, hisopados, jornada de vacunación contra el COVID-19 y charlas sobre salud.
- Capacitaciones en temas tributarios y actualización de documentos, entre otros.



DEPARTAMENTO DE
TRÁNSITO DE LA PNC



GOBIERNO de
GUATEMALA
Dr. ALEJANDRO GIAMATTI

MINISTERIO DE
ECONOMÍA



GOBIERNO de
GUATEMALA
Dr. ALEJANDRO GIAMATTI

MINISTERIO DE
SALUD PÚBLICA
Y ASISTENCIA
SOCIAL



CONSEJO
NACIONAL DE
ATENCIÓN AL MIGRANTE
DE GUATEMALA

CONAMIGUA

Portal de

Gobiernos Locales

Estimado Usuario, Bienvenido

PORTAL DE GOBIERNOS LOCALES

Es un sitio web que ofrece al usuario, de forma fácil, dinámica e integrada, el acceso a una serie de recursos y de servicios relacionados a la información presupuestaria y financiera registrada por los gobiernos locales y sus empresas municipales en el SIAF.

Este portal cuenta con reportes dinámicos establecidos que ofrecen datos en tiempo real relacionados a:

- Presupuesto por Resultados
- Enfoque Temático
- Grupo Objeto de Gasto
- Finalidad, Función y División

También permite al usuario elaborar sus propios reportes de ingresos, gastos y contables de acuerdo a sus necesidades.

Para el análisis de las finanzas municipales y la oportuna toma de decisiones, pone a disposición los siguientes tableros de indicadores:

ICFM Índice Consolidado Financiero Municipal:

Es una herramienta de análisis que permite a los funcionarios municipales realizar mediciones de los datos que registran en el -SICOIN GL-, con los cuales se puede interpretar la situación económico-financiera de la municipalidad durante uno o varios ejercicios fiscales.

Objetivos de Desarrollo Sostenible:

Se presenta el impacto de la Gestión Municipal desde la perspectiva de los Objetivos de Desarrollo Sostenible.

Actualmente ofrece a los usuarios municipales la oportunidad de realizar el pago de sus servicios públicos a través de internet.

Cobros en Línea:

Permite al vecino realizar sus pagos a través de tarjeta de crédito y/o débito, de cualquier servicio (agua, IUSI y arbitrios) que presta la Municipalidad, desde la comodidad de su casa o desde cualquier lugar en donde se encuentre; al ingresar en el ícono le permitirá:

- Pagar documento de cobro (Todos los Servicios)
- Pagar boleto de ornato
- Pagar multas de tránsito



También cuenta con una sección de noticias, biblioteca virtual y enlaces importantes.

Para acceder al Portal de Gobiernos Locales, escanea o haz click en el código QR:



ÍNDICE CONSOLIDADO FINANCIERO MUNICIPAL - ICFM -

12101714

PETÉN

MUNICIPALIDAD DE EL CHAL







Calificación General

Gestión Financiera

58

Necesita Fortalecerse

	Puntuación máxima		Resultado municipio	
 <p>Solvencia General</p>	30	<p>Evalúa la generación y captación de recursos propios municipales que permitan la sostenibilidad financiera en el mediano y largo plazo. Asimismo refleja la dependencia en relación a las transferencias de la Administración Central.</p>	11	
	Autonomía Financiera Municipal		15	3
	Dependencia Financiera Municipal		6	1
	Ahorro Operacional		5	3
	Relación de Recursos y Gastos - Sin Endeudamiento		4	4
 <p>Solvencia Financiera</p>	30	<p>Mide el nivel de endeudamiento, la capacidad de pago de la municipalidad, a través de la solvencia de sus finanzas y el volúmen de endeudamiento.</p>	19	
	Liquidez Financiera		5	5
	Recursos por Endeudamiento		5	5
	Pasivo por Endeudamiento		10	1
Pasivo con Acreedores	10	8		
 <p>Dinamismo Económico</p>	15	<p>Evalúa la relación entre la inversión, la captación de recursos propios y el nivel de deuda en relación a la población de cada municipio, según el número de habitantes reflejados en la proyección proporcionada por el</p>	7	
	Inversión por Habitante		5	4
	Recursos Propios por Habitante		5	2
Pasivo por Habitante	5	1		
 <p>Evaluación Presupuestaria</p>	25	<p>Mide la eficiencia en cuanto a la ejecución de recursos percibidos y gastos pagados, durante un ejercicio fiscal en relación al presupuesto vigente.</p>	21	
	Ejecución Presupuestaria de Ingresos		6	4
	Ejecución Presupuestaria de Egresos		5	4
	Relación de Gastos e Ingresos Ejecuta		5	5
	Ejecución por Tipo de Gasto		6	5
Transferencias Presupuestarias	3	3		

Fuente: Reporte índice consolidado financiero municipal ICFM, 2023, Ministerio de Finanzas Públicas.



Para acceder al detalle anual sobre el ICFM escanea el siguiente código QR

Ingresos

Código y Clase de Ingreso	Código y Recurso de Ingreso	Recurso Auxiliar	Presupuesto Vigente 2022	Presupuesto Vigente 2023
10000 INGRESOS TRIBUTARIOS	10141 SOBRE LA TENENCIA DE PATRIMONIO	IUSI 2/1000	Q 40,000	Q 45,000
		IUSI 6/1000	Q 125,000	Q 135,000
		IUSI 9/1000	Q 155,000	Q 175,000
		Multas IUSI 2/1000	Q 3,000	Q 3,000
		Multas IUSI 6/1000	Q 12,000	Q 15,000
		Multas IUSI 9/1000	Q 10,000	Q 14,000
	Total 10141 SOBRE LA TENENCIA DE PATRIMONIO		Q 345,000	Q 387,000
	10281 SOBRE ESTABLECIMIENTOS COMERCIAL	Abarroterías	Q 1,000	Q 1,000
		Aceiteras	Q -	Q -
		Almacenes de Mercadería en General	Q 1,200	Q 1,200
		Almacenes de Ropa y Tejido	Q 800	Q 800
		Cantinas	Q 1,300	Q 1,200
		Carnicerías	Q 1,000	Q 1,000
		Centros Comerciales	Q 1,300	Q 1,300
		Comedores	Q 1,000	Q 1,000
		Depositos de Gas Propano	Q 500	Q 500
		Depositos de Granos	Q 800	Q 800
		Ferreterías	Q 700	Q 700
		Gasolineras	Q 1,300	Q 1,300
		Librerías	Q 1,000	Q 1,000
		Pulperías	Q 1,000	Q 1,000
		Venta de Helados	Q 800	Q 800
		Ventas de Medicina	Q 1,200	Q 1,200
		Ventas de Productos Veterinarios	Q 1,500	Q 1,500
	Total 10281 SOBRE ESTABLECIMIENTOS COMERCIALES		Q 16,400	Q 16,300
	10282 SOBRE ESTABLECIMIENTOS DE SERVICIOS	Barberías	Q 500	Q 500
		Funerarias	Q 500	Q 500
		Hoteles	Q 800	Q 800
		Oficinas Contables	Q 700	Q 700
		Pensiones	Q 700	Q 700
		Taxis	Q 18,000	Q 19,000
		Turicentros y Piscinas	Q 500	Q -
		Vulcanizadoras	Q 600	Q 600
	Total 10282 SOBRE ESTABLECIMIENTOS DE SERVICIOS		Q 22,300	Q 22,800
	10283 SOBRE ESTABLECIMIENTOS INDUSTRIAL	Carpinterías	Q 500	Q 500
		Molinos de Nixtamal	Q 400	Q 400
		Panaderías y Reposterías	Q 800	Q 800
		Sastrerías	Q -	Q -
		Zapaterías	Q 800	Q -
	Total 10283 SOBRE ESTABLECIMIENTOS INDUSTRIALES		Q 2,500	Q 1,700
	10284 SOBRE DIVERSIONES Y ESPECTÁCULOS	Cablevision	Q 12,000	Q 12,000
		Rockolas	Q 500	Q -
	Total 10284 SOBRE DIVERSIONES Y ESPECTÁCULOS		Q 12,500	Q 12,000
	10287 SOBRE PRODUCTOS PRIMARIOS PECUARIOS	Extracción de Ganado Mayor	Q 20,000	Q 12,000
		Extracción de Ganado Menor	Q 2,000	Q 1,000
		Extracción de Leche	Q -	Q -
	Total 10287 SOBRE PRODUCTOS PRIMARIOS PECUARIOS		Q 22,000	Q 13,000
	10289 OTROS ARBITRIOS MUNICIPALES	Multa del Boleto de Ornato	Q 18,000	Q 10,000
		Valor Boleto de Ornato	Q 50,000	Q 50,000
	Total 10289 OTROS ARBITRIOS MUNICIPALES		Q 68,000	Q 60,000
Total 10000 INGRESOS TRIBUTARIOS			Q 488,700	Q 512,800

11000 INGRESOS NO TRIBUTARIOS	11290 TASAS Y LICENCIAS VARIAS	Tasa municipal por alumbrado público	Q	1,386,000	Q	1,200,000
	Total 11290 TASAS Y LICENCIAS VARIAS		Q	1,386,000	Q	1,200,000
	11410 DE EDIFICIOS Y VIVIENDAS	Arrendamiento de Otras Construcciones	Q	-	Q	-
		Arrendamiento de Salon Municipal	Q	3,200	Q	3,000
		NA	Q	-	Q	-
	Total 11410 DE EDIFICIOS Y VIVIENDAS		Q	3,200	Q	3,000
	11990 OTROS INGRESOS NO TRIBUTARIOS	Otros ingresos	Q	150,000	Q	150,000
	Total 11990 OTROS INGRESOS NO TRIBUTARIOS		Q	150,000	Q	150,000
Total 11000 INGRESOS NO TRIBUTARIOS			Q	1,539,200	Q	1,353,000
13000 VTA. DE BIENES Y SERV. DE LA ADM. PÚBLICA	13260 SERVICIOS ADMINISTRATIVOS MUNICIPALES	Certificaciones Varias	Q	30,000	Q	35,000
		Fierros Para Marcar Ganado	Q	50,000	Q	45,000
		Guias de Conduccion	Q	6,000	Q	3,500
		Instalacion de Agua Potable	Q	8,000	Q	15,000
		NA	Q	-	Q	-
		Reconexion de Agua Potable	Q	1,500	Q	1,000
		Rotulos	Q	-	Q	-
		Traspaso Derecho por Servicios	Q	-	Q	-
	Total 13260 SERVICIOS ADMINISTRATIVOS MUNICIPALES		Q	95,500	Q	99,500
Total 13000 VTA. DE BIENES Y SERV. DE LA ADM. PÚBLICA			Q	95,500	Q	99,500
14000 INGRESOS DE OPERACION	14240 SERVICIOS PÚBLICOS MUNICIPALES	Canon de Agua	Q	215,400	Q	235,000
	Total 14240 SERVICIOS PÚBLICOS MUNICIPALES		Q	215,400	Q	235,000
Total 14000 INGRESOS DE OPERACION			Q	215,400	Q	235,000
15000 RENTAS DE LA PROPIEDAD	15131 POR DEPÓSITOS INTERNOS	Intereses generados por Cuentas Monetarias	Q	25,000	Q	75,000
	Total 15131 POR DEPÓSITOS INTERNOS		Q	25,000	Q	75,000
Total 15000 RENTAS DE LA PROPIEDAD			Q	25,000	Q	75,000
16000 TRANSFERENCIAS CORRIENTES	16210 DE LA ADMINISTRACIÓN CENTRAL	Impuesto al Valor Agregado (VA-PAZ) para Funcionamiento	Q	2,292,636	Q	2,649,236
		IMPUESTO CIRCULACION DE VEHICULOS PARA FUNCIONAMIENTO	Q	23,696	Q	23,429
		Situado Constitucional para Funcionamiento	Q	979,995	Q	898,030
	Total 16210 DE LA ADMINISTRACIÓN CENTRAL		Q	3,296,328	Q	3,570,695
Total 16000 TRANSFERENCIAS CORRIENTES			Q	3,296,328	Q	3,570,695
17000 TRANSFERENCIAS DE CAPITAL	17210 DE LA ADMINISTRACIÓN CENTRAL	Impuesto al Valor Agregado (VA-PAZ) Inversion	Q	6,755,677	Q	7,947,707
		Impuesto de Circulacion de Vehiculos para Inversion	Q	924,161	Q	913,747
		Impuesto Petroleo y sus Derivados para Inversion	Q	316,281	Q	305,712
		Situado Constitucional Para Inversion	Q	8,819,954	Q	8,082,273
	Total 17210 DE LA ADMINISTRACIÓN CENTRAL		Q	16,816,073	Q	17,249,439
	17220 DE ENTIDADES DESCENTRALIZADAS Y AUTÓNOMAS NO FINANCIERAS	CODEDE FONPETROL	Q	3,164,903	Q	4,447,768
		CODEDE VA PAZ	Q	7,147,021	Q	7,152,223
		COLOCACIONES INTERNAS	Q	720,304	Q	-
		DISMINUCIÓN DE CAJA Y BANCOS DE RECURSOS DEL TESORO	Q	600,000	Q	479,870
		OTROS RECURSOS DEL TESORO	Q	-	Q	180,000
	Total 17220 DE ENTIDADES DESCENTRALIZADAS Y AUTÓNOMAS NO FINANCIERAS		Q	11,632,228	Q	12,259,861
Total 17000 TRANSFERENCIAS DE CAPITAL			Q	28,448,301	Q	29,509,300

23000 DISMINUCIÓN DE OTROS ACTIVOS FINANCIEROS	23110 DISMINUCIÓN DE CAJA Y BANCOS	NA		Q	-
		SC-Distribucion de Petroleo y sus Derivados	Q	1,996	Q 72,713
		SC-Impuesto Circulacion de Vehiculos	Q	118,860	Q 381,873
		SC-Ingresos Ordinarios de Aporte Constitucional	Q	912,571	Q 244,922
		SC-Ingresos Propios Municipales	Q	30,726	Q 191,589
		SC-Ingresos Tributarios IVA-PAZ	Q	1,964,961	Q 1,194,617
		SC-IUSI Funcionamiento (Por Admon. Mpal)	Q	14,601	Q 17,211
		SC-IUSI Inversion (Por Admon. Mpal)	Q	67,252	Q 105,734
	Total 23110 DISMINUCIÓN DE CAJA Y BANCOS		Q	3,110,967	Q 2,208,660
	23440 DISMINUCIÓN DE ANTICIPOS A CONTRATISTAS Y PROVEEDORES A LARGO PLAZO	Consejo de Desarrollo COLOCACIONES INTERNAS	Q	179,696	
		Consejo de Desarrollo DISMINUCIÓN DE CAJA Y BANCOS DE RECURSOS DEL TESORO			Q 119,968
		Consejo de Desarrollo FONPETROL	Q	241,226	Q 21,942
		Consejo de Desarrollo IVA PAZ	Q	361,880	Q 317,479
	Total 23440 DISMINUCIÓN DE ANTICIPOS A CONTRATISTAS Y PROVEEDORES A LARGO PLAZO		Q	782,802	Q 459,389
Total 23000 DISMINUCIÓN DE OTROS ACTIVOS FINANCIEROS			Q	3,893,769	Q 2,668,049
24000 ENDEUDAMIENTO PÚBLICO INTERNO	24430 DE ENTIDADES DESCENTRALIZADAS Y AUTÓNOMAS NO FINANCIERAS	Préstamos INFOM Fondos Propios	Q	6,709,633	Q 3,453,341
	Total 24430 DE ENTIDADES DESCENTRALIZADAS Y AUTÓNOMAS NO FINANCIERAS		Q	6,709,633	Q 3,453,341
Total 24000 ENDEUDAMIENTO PÚBLICO INTERNO			Q	6,709,633	Q 3,453,341

Egresos

Municipalidad2	Tipo de Gasto	Presupuesto Vigente 2022	Presupuesto Vigente 2023
2 PETÉN - MUNICIPALIDAD DE EL CHAL		Q 44,711,830	Q 41,476,685
	DEUDA PÚBLICA	Q 3,743,827	Q 4,452,069
	GASTOS DE FUNCIONAMIENTO	Q 5,500,184	Q 5,833,070
	INVERSIÓN	Q 35,467,819	Q 31,191,546
Total general		Q 44,711,830	Q 41,476,685

Ventanilla Única Municipal de Empleo - VUME -

Es un espacio de alianza estratégica con las municipalidades que tiene como objetivo brindar servicios que incrementen el perfil de empleabilidad de la población a nivel local, de tal manera que incrementen sus posibilidades de inserción laboral.

A través de las ventanillas, también se brinda a la población oportunidades de formación y capacitación técnica y otros servicios de los que el MINTRAB dispone, para que la población pueda acceder a estos de una forma más ágil desde su municipio.

Beneficios de la VUME



Para mayor
información,
escanea o haz
click en el
código QR:



Proceso para la implementación de la VUME en el municipio

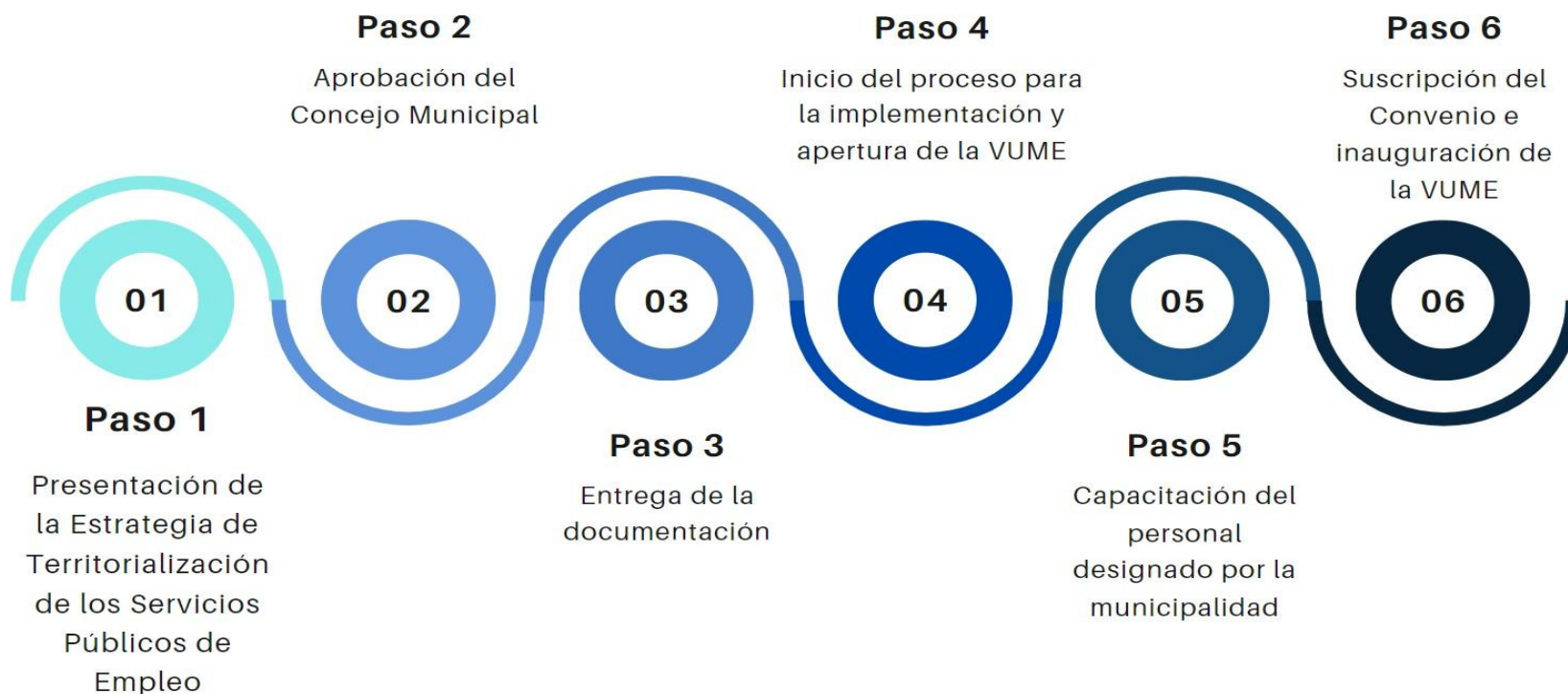

Estrategia Nacional de Municipios y Comunidades Saludables

Línea de tiempo

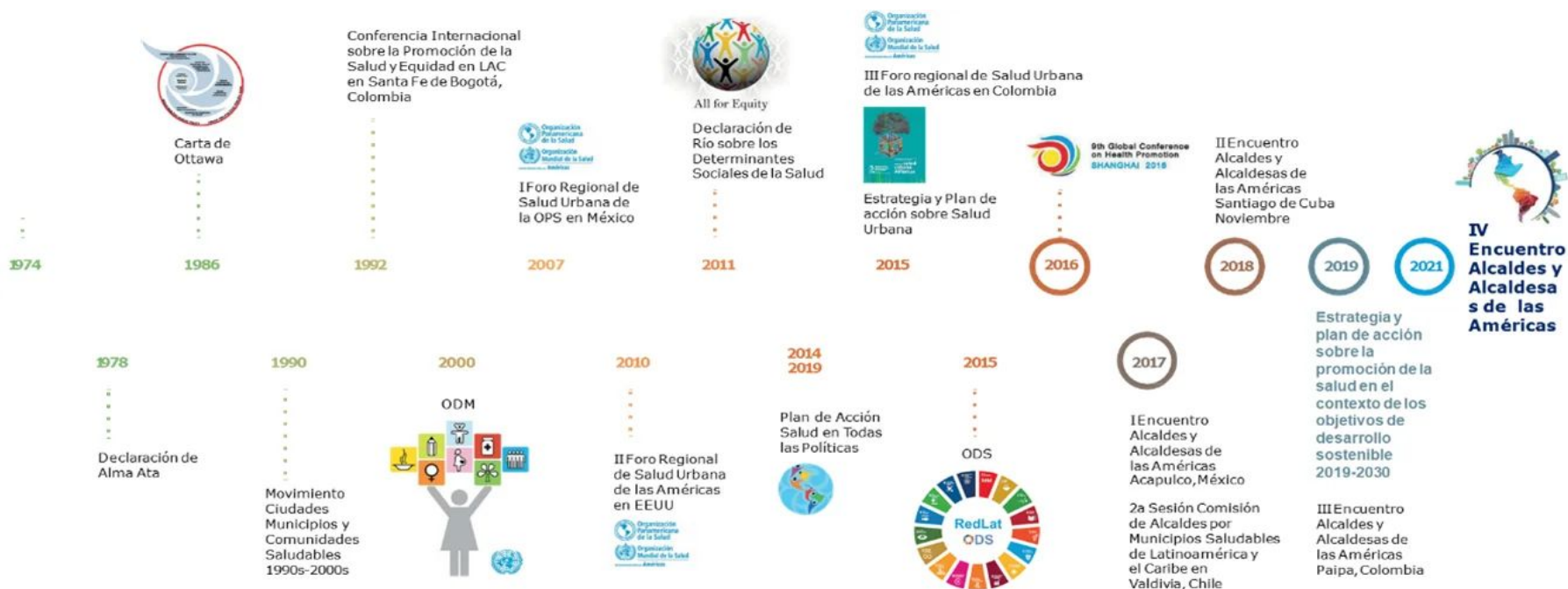

Fuente: Líneas Orientadoras para Municipios, Ciudades y Comunidades Saludables (MCCS) en la Región de las Américas (OPS/OMS, 2019).





Estrategia Nacional de Municipios y Comunidades Saludables

CONTENIDO

1. Municipio Saludable.
2. Intersectorialidad en Salud.
3. Mi municipio es sano. Entornos y estilos de vida Saludable.
4. Cero muertes maternas y Cero desnutrición en mi municipio.
5. Mi Municipio es verde.
6. Participación Social en Salud. Comunidades Saludables.
7. Gestión de Riesgo en Salud.



Promoción

Prevención

Atención

Rehabilitación

LIBERTAD
DE
DE 1821

Situación Actual: Tratamiento de Aguas Residuales

OBLIGATORIEDAD MUNICIPAL



- Elaboración del Estudio Técnico de Aguas Residuales (ETAR) con el inventario de descargas del municipio, a más tardar el **30 de mayo de 2024**.
- Las municipalidades deberán cumplir con tener en operación, sistemas de tratamiento de las **2 descargas principales** a más tardar el **02 de mayo del 2025**.
- En el **02 de mayo 2027** deberán cumplir con tratar el 60% de sus descargas con los parámetros indicados en dicha etapa.
- En el **02 de mayo 2031** deberán cumplir con tratar el 100% de sus descargas con los parámetros indicados en dicha etapa.

Para la elaboración y actualización de los estudios técnicos se deberá de cumplir con el **Manual General del Reglamento de las Descargas y Reuso de Aguas Residuales y de la Disposición de Lodos. Acuerdo Ministerial Número 105-2008.**

Para el seguimiento y evaluación de aguas residuales y de aguas para reuso, los entes generadores deberán tomar a su costa, como mínimo, **dos muestras al año** y efectuar los análisis que correspondan de conformidad con los parámetros contenidos en el estudio técnico." **Artículo 49**

Departamento	Petén	Estudio Técnico de Aguas Residuales	No vigente	Descargas que el Inventario Reporta	3
Municipio	El Chal	Plantas de Tratamiento en Operación	0	Plantas de Tratamiento sin Operación	0

REGLAMENTO 164-2021

El Acuerdo Gubernativo 164-2021, **Reglamento para la Gestión Integral de Residuos y Desechos Sólidos Comunes** es un esfuerzo en conjunto del Organismo Ejecutivo, las Municipalidades y todos los habitantes de Guatemala para solucionar progresivamente una problemática que es conocida comúnmente como "Basura" a Nivel Nacional.



**ENTRÓ EN VIGENCIA
EL 11 DE AGOSTO DE 2021**

Escanea el Código QR o visita el sitio web www.marn.gob.gt/Reglamento-164-2021 para conocer a detalle los plazos y obligaciones que establece este Reglamento.

¿Quiénes son los entes que deben cumplir este Reglamento?

Estas son algunas de las consideraciones que debes tener en cuenta, si tú, como persona individual o jurídica, pública o privada, nacional o extranjera, desarrollas alguna de las siguientes actividades en cualquier parte del territorio del país:

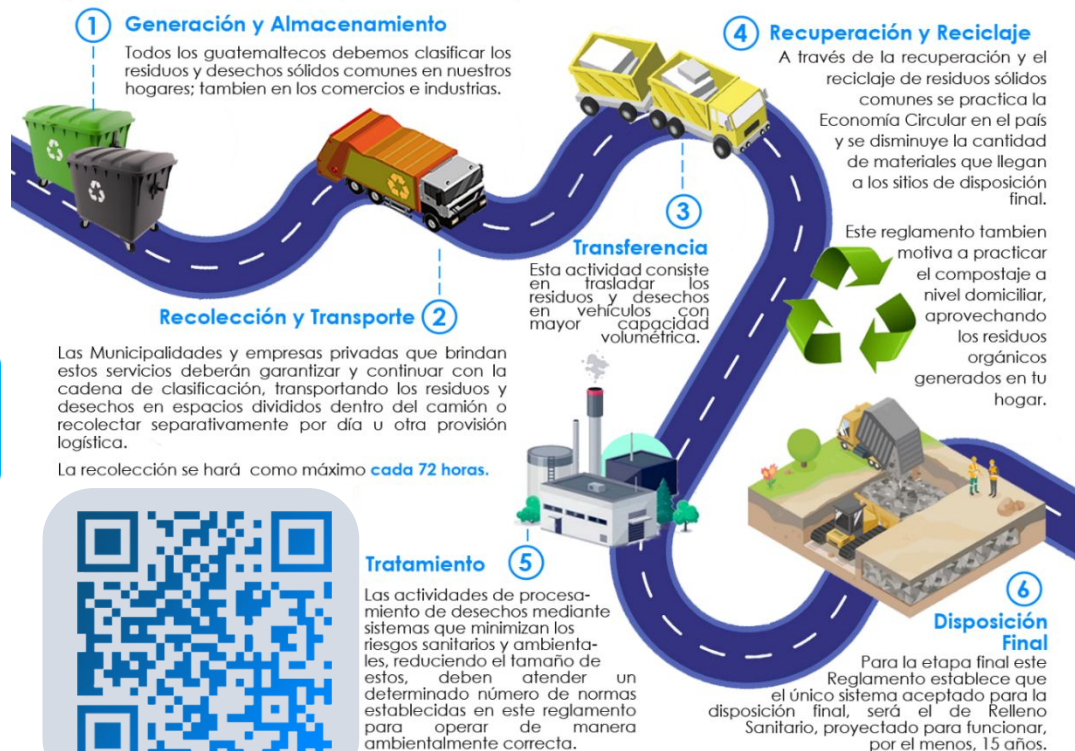

DE 1827

CLASIFICACIÓN DE LOS RESIDUOS Y DESECHOS SÓLIDOS COMUNES

El MARN invita a Clasificar los Residuos y Desechos Sólidos Comunes que generes en tu hogar, comercio, industria y cualquier espacio público del Municipio; según lo establecido en el Acuerdo Gubernativo 164-2021 para proteger el medio ambiente de tu entorno.



Escanea el Código QR para Descargar la Guía de Identificación Gráfica y conocer más sobre la Clasificación.



ORGÁNICO

¿Qué debo colocar en esta Clasificación?

Son productos de origen animal y vegetal, principalmente de los restos de alimentos, agricultura y jardinería. *Algunos ejemplos:*



INORGÁNICO

¿Qué debo colocar en esta Clasificación?

Son productos que no están compuestos de materia vegetal o animal y son de difícil descomposición por microorganismos. *Algunos ejemplos:*



Todos los demás residuos que se contaminen con aceites, líquidos y otros materiales que les haga perder el potencial de ser reciclados.



RECICLABLE

¿Qué debo colocar en esta Clasificación?

Algunos ejemplos:



Escanea el Código QR para conocer más sobre la Clasificación

Información Agroclimática



Para acceder al detalle de la información,
escanea el código QR.



Generalidades

Documento elaborado por el equipo de trabajo conformado por los departamentos de: El Centro de Información Estratégica Agropecuaria, Laboratorio de Información Geográfica, Cobertura Vegetal y Uso de la Tierra, y Departamento de Suelos, de la Dirección de Información Geográfica, Estratégica y Gestión de Riesgos -DIGEGR- del Ministerio de Agricultura, Ganadería y Alimentación -MAGA-.

Características del municipio:

- Geográficas
- Biofísicas
- Productivas

Temáticas:

- Mapa de características geográficas y biofísicas
- Capacidad de uso de la tierra
- Serie de suelos (Simmons 1,959)
- Descripción de las principales características
- Condiciones climáticas
- Cobertura vegetal
- Uso de la tierra año 2,020
- Fechas promedio de etapa fenológica ciclo de primera (cultivo de maíz/ frijol).

Se exponen las **potencialidades** y **limitaciones** del municipio en forma general.

INFORMACIÓN AGROCLIMÁTICA

Municipio de El Chal, Petén

Características geográficas y biofísicas

El municipio se localiza al sur del departamento; con las colindancias siguientes:

Al Norte: con los municipios de Santa Ana y San Francisco del departamento de Petén.

Al Sur: con el municipio de Poptún del departamento de Petén.

Al Este: con el municipio de Dolores del departamento de Petén.

Al oeste: con los municipios de San Francisco y Sayaxché del departamento de Petén.

Su extensión es de 956.67 km², equivalentes al 2.7% del departamento.

Se encuentra al noroeste de las Montañas Mayas, entre los 100 a 600 msnm, predominando altitudes entre 200 a 300 msnm en un 66.83% de la superficie del municipio.

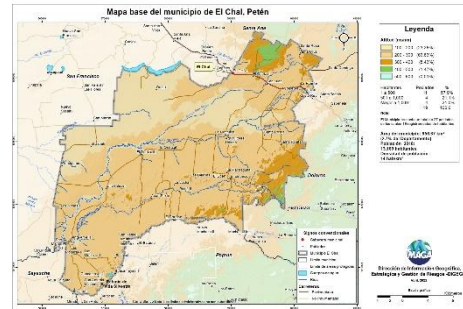

Capacidad de Uso de la Tierra

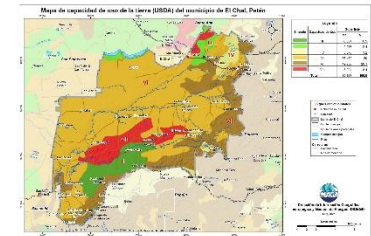

De acuerdo al mapa, para el municipio se presenta las siguientes categorías de uso: agrícola (II-IV) con un 12.5%, agroforestal (VI) con 59%, forestal de producción (VII) con un 20.1% y finalmente la clase para conservación de la biodiversidad y fuentes de agua (VIII) un 8.4%.

Serie de suelos

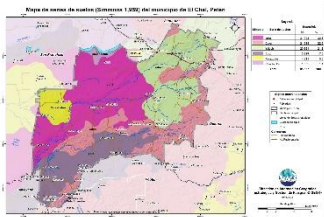

Respecto a las principales características de los suelos, estos provienen de calizas, con fertilidad natural alta, buen drenaje a imperfecto, profundos y erosionables en los suelos predominantes.

Condiciones Climáticas

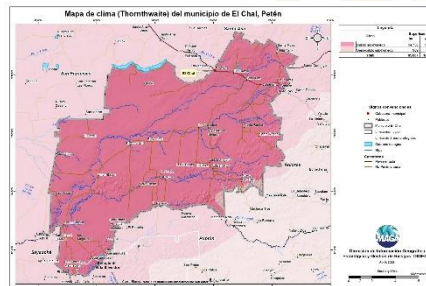

Respecto a condiciones climáticas predomina el clima cálido (24.4°-27.8° C) en el 99% del municipio, seguido del semi-cálido (20.8°-24.3° C) en el 1% del territorio municipal.

En relación a la humedad, domina el régimen sub-húmedo en el 100% del territorio, con una precipitación media de 1,001 a 2,000 mm anuales. Dada la distribución de la precipitación pluvial, en época seca (enero a mayo) se requiere de riego.

Dentro de las principales amenazas naturales está la ocurrencia de Sequías en la categoría Media (julio y agosto), (MAGA, 2012).

Cobertura Vegetal y Uso de la Tierra

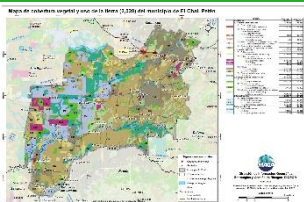

El 0.60% corresponde al territorio artificial: tejido urbano, zonas industriales, comerciales, cementerio y zonas verdes recreativas. En el 71.91% del territorio se encuentra el uso agrícola con cultivos de: Granos básicos (maíz y frijol), palma de aceite, hule, rambután, pastos y huertos. La presencia de Bosques (latifoliado) es en un 6.90%. Predomina en un 8.46% la presencia de medios semi-naturales como: plantaciones de conífera y vegetación arbustiva baja (matorral y/o guamil). 4 y 5. Finalmente se encuentran zonas húmedas con 24.73% y cuerpos de agua (ríos y lagunas) con el 0.26%.

Fecha promedio de etapa fenológica (cultivo de maíz / frijol)

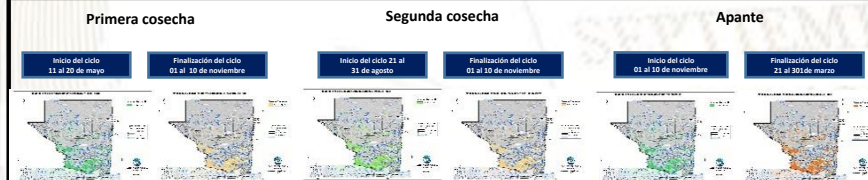

¿Qué son?

Son centros en donde se imparten cursos de capacitación técnica laboral y formación emprendedora; en espacios físicos proporcionados por la comunidad, municipalidades, organizaciones no gubernamentales, iglesias y otros.

¿Cuál es su objetivo?

Contribuir al desarrollo de oferta formativa vinculada a familias ocupacionales y cualificaciones con significación en el empleo, que proporcione la formación adecuada a personas jóvenes y adultas para su inserción en el mercado productivo y que responda a la demanda laboral.

Alianzas

Se realizan alianzas con municipalidades y otras organizaciones quienes proveen espacio físico y equipo para implementar los cursos.

También el Ministerio de Educación a través de la Dirección General de Educación Extraescolar, facilita equipo en diversas áreas e instructores para atender a los estudiantes.





Oportunidades

- Capacitarse en áreas técnicas con demanda productiva.
- Desarrollo de competencias para la vida, el trabajo y la formación emprendedora como ejes transversales para fortalecer la empleabilidad.
- Desarrollo de habilidades blandas en los jóvenes y adultos que participan en los cursos de formación.
- Disminución de la brecha entre educación y empleo a través de los cursos de formación.



¿Qué son?

Son centros de formación y capacitación extraescolar, asociadas al área agropecuaria en donde el campo o parcela de tierra es el espacio de aprendizaje, en el cual los participantes aprenden, fortalecen y tecnifican sus conocimientos y capacidades con la orientación de especialistas técnicos para el aprovechamiento de los recursos en el marco del Programa de Alimentación Escolar, PAE.

¿Cuál es su objetivo?

Promover buenas prácticas agropecuarias a través de la formación y capacitación, desarrollando competencias asociadas al área agrícola y pecuaria para tecnificar capacidades técnicas de los participantes para constituirse en proveedores del Programa de Alimentación Escolar, para obtener el certificado de Productor Agropecuario con Especialidad en Alimentación Escolar.

Alianzas

Se realizan alianzas con municipalidades y otras organizaciones gubernamentales y no gubernamentales quienes: autorizan y gestionan el uso de un espacio físico de terreno, proporcionan insumos, servicios básicos y personal para mantenimiento.

- Certificación de la formación modular a través del Programa Centros Municipales de Capacitación y Formación Humana, CEMUCAF.
- Certificación de la Competencia Técnico Laboral para acreditar “Productores Agropecuarios con Especialidad en Alimentación Escolar.
- Dotación de Módulos Formativos físicos o digitales para el desarrollo de procesos formativos.
- Transferencia Metodológica a técnicos de las ETCAE.





¿Qué son?

Son espacios comunitarios educativos que, mediante el uso de herramientas tecnológicas y metodologías innovadoras, facilitan a la población educativa el desarrollo y fortalecimiento de procesos formativos pertinentes a su contexto y necesidades. Está dirigido para estudiantes del Sistema Educativo Nacional.



Alianzas

- ✓ Se gestiona la firma de convenio con las Municipalidades por 5 años para que apoyen con el espacio físico, pago de internet, energía eléctrica y seguridad.
- ✓ El Ministerio de Educación designa al instructor y facilita el equipamiento en coordinación con la cooperación.



¿Cuál es su objetivo?

Propiciar el desarrollo de la población a través de procesos de aprendizajes significativos, autónomos y colaborativos, mediante el uso de herramientas tecnológicas, en un modelo educativo flexible, pertinente y de calidad.



Municipio de El Chal, Petén



Oportunidades

- Puedes iniciar o continuar tus estudios en forma gratuita en el Programa Nacional de Educación Alternativa PRONEA
 - En el Nivel de Educación Primaria (de 13 años en adelante)
 - Nivel de Educación Media ciclo básico (de 15 años en adelante) y diversificado (de 17 años en adelante).
 - Avanzar a tu propio ritmo.
 - Si has extraviado tu papelería de estudios, puedes solicitar una evaluación por suficiencia para acreditar tu formación y continuar estudiando.
- Acceso a computadoras e internet en forma gratuita para procesos formativos.
- Acompañamiento por parte de un tutor.



LIBERTAD
15 DE
SEPTIEMBRE
DE 1821

Análisis de seguridad en el municipio de El Chal

Tendencia histórica de la incidencia criminal

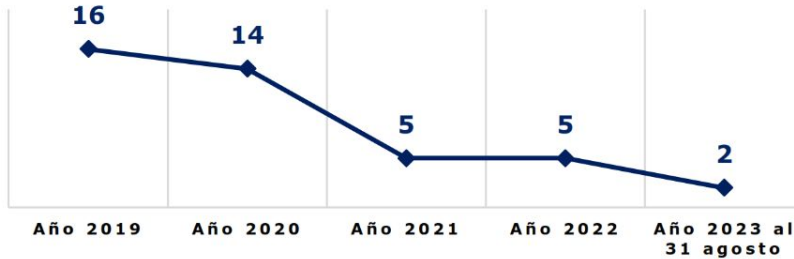

Hechos delictivos comparados

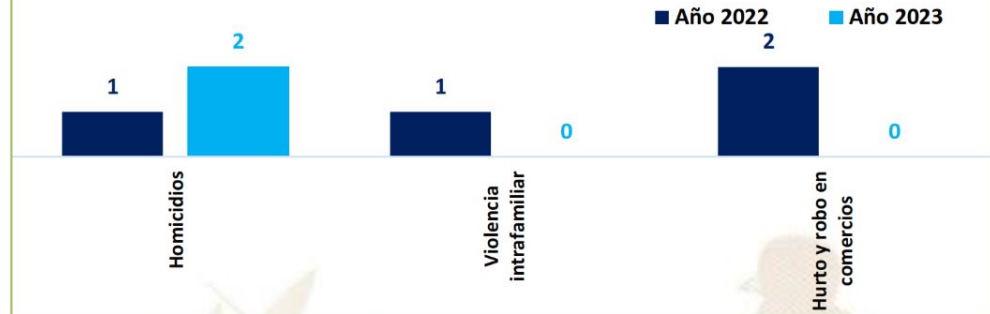

Análisis:

- ❑ En el ranquin de criminalidad, el municipio de El Chal se ubica en la 256ª posición a nivel nacional.
- ❑ En el año 2023, se reporta un aumento de 1 homicidio, en comparación con el año 2022, lo que representa el 100%.
- ❑ Los hechos registrados han ocurrido los días: viernes y sábado, en horario de 08:00 a 24:00 horas.
- ❑ Focalización de los servicios institucionales: se brinda seguridad en el Tribunal Supremo Electoral, comercios, mercados, parada de buses, calles principales, centros educativos, turísticos, cumplimiento a solicitudes de seguridad, medidas de seguridad y protección y auxilio, apoyo a la Procuraduría General de la Nación, entre otras.
- ❑ Las rutas que se comunican con el municipio son: vías principales que conecten con municipios aledaños; municipio de Santa Ana, municipio de Dolores y rutas interamericanas que conduzcan hacia algún país (ninguno).

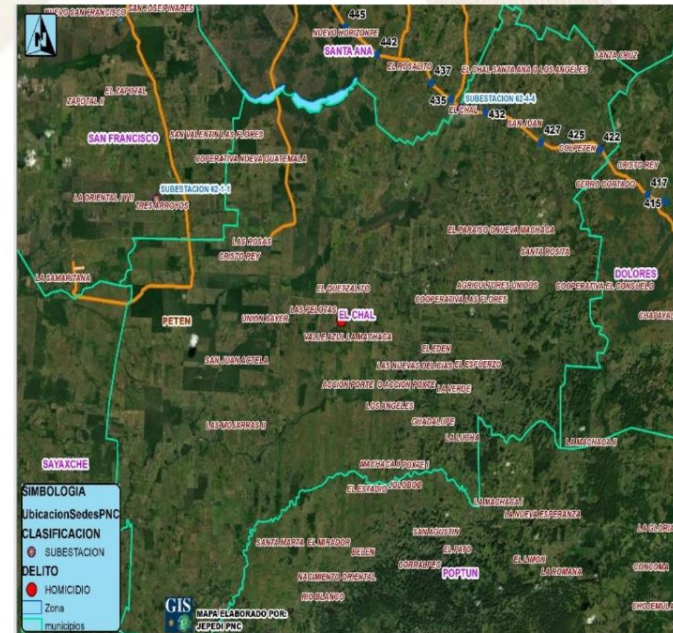

Gestión integral de la seguridad

❑ **Objetivo institucional en el municipio**

Realizar actividades operativas (patrullajes, puestos fijos y operativos policiales) en los lugares donde se han registrado hechos negativos y donde exista más aglomeración de personas (plazas, mercados, paradas de buses, eventos deportivos u otros), para garantizar la vida, la integridad física y la seguridad de las personas y sus bienes.

❑ **Servicios policiales**

Dependencia policial	Talento humano	Recurso de movilidad		Tasa de policías por habitantes	Kilómetros que recorre cada unidad policial
		Vehículos	Motocicletas		
Subestación 62-4-4 El Chal	17	1	1	Se dispone de 11 policías por cada 10,000 habitantes.	1 unidad policial cubre 478.5 K ² de demarcación.
Otras dependencias policiales de apoyo					
Delegación de la Subdirección General de Prevención del Delito	0	0	0		
Delegación de la División Nacional contra el Desarrollo Criminal de las Pandillas	0	0	0		
Delegación de la División Especializada en Investigación Criminal	0	0	0		
Delegación de la División de Seguridad Turística	0	0	0		
Delegación de la División de Protección a la Naturaleza	0	0	0		

❑ **Coordinación interinstitucional**

✓ Con las instituciones del sector justicia, salud, educación y autoridades locales.

Sistema de Información Cultural - SIC -

¿Qué es el Sistema de Información Cultural SIC?

Es una herramienta virtual al servicio de la sociedad. Registra, sistematiza y difunde información sobre la cultura diversa de nuestro país a nivel nacional.



MUNAG
Museo Nacional de Arte de Guatemala
The milicias de riqueza cultural.



¿Qué encontramos en el SIC?

Información de más de 500 lugares del patrimonio cultural y natural, más de 130 recetas de gastronomía tradicional; manifestaciones de la espiritualidad y religiosidad popular; escuelas y universidades de arte y cultura; legislación cultural; premios y reconocimientos para artistas, académicos y gestores culturales.

Una biblioteca virtual, noticias, vídeos culturales... y mucha más información de la rica y variada cultura de Guatemala.

Registro Nacional de Artistas - RENART -

En el SIC también se encuentra el **Registro Nacional de Artistas RENART**:

- El RENART permite conocer cuántos artistas hay a nivel nacional. Apoyar a visibilizarlos y ampliar posibilidades de ofertar sus servicios artísticos.
- Actualmente hay más de 5,300 artistas registrados de los diversos municipios de Guatemala.
- Cada artista se registra por iniciativa y voluntad propia. Al registrarse recibe una certificación llamada **Número Único de Artistas -NUA-**. Este certificado puede ser utilizado convenientemente para gestionar apoyos en el Ministerio de Cultura y Deportes, y en otras instituciones nacionales y extranjeras.
- En el SIC el artista encontrará un tutorial que le guiará para registrarse en el RENART.



sicultura.gov.gt



La información cultural en el SIC, se puede encontrar desglosada por municipios:

Por ejemplo, en el municipio de **El Chal**, departamento de Petén, se encuentra pendiente de registro la información de sus recursos culturales.

¿Cuántos artistas hay en mi municipio?

Cada municipio, puede conocer quiénes, cuántos y dónde están sus artistas a través del **RENART**.

En el municipio de **El Chal**, departamento de Petén, está pendiente el registro de sus artistas.

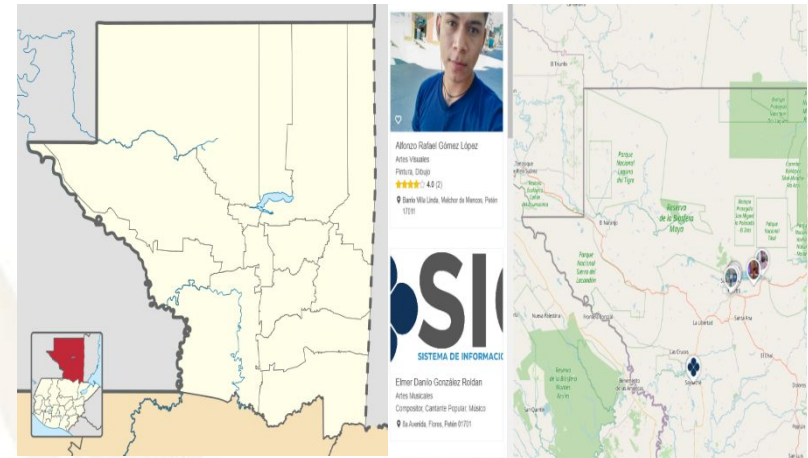

Oficinas Municipales de Agua y Saneamiento - OMAS -



¿Qué es una Oficina Municipal de Agua y Saneamiento –OMAS-?



Es la oficina técnica municipal creada con el propósito de fortalecer la gestión sostenible y la prestación de los servicios de agua potable y saneamiento.

- 🔵 Agua potable
- 🔵 Aguas residuales (negras)
- 🔵 Residuos y desechos sólidos (basura)



OMAS Beneficios de contar con una OMAS

1



ECONÓMICOS

Mejora la recaudación por la prestación de los servicios de agua y saneamiento

POLÍTICOS

Reduce conflictos sociales mejorando la gobernabilidad e integridad.



2

3



TÉCNICOS

Optimiza la coordinación interinstitucional

SOCIALES

Contribuye a la reducción de índices de desnutrición, mejora la salud y el bienestar general de la población



4

Oficinas Municipales de Agua y Saneamiento - OMAS -



PLANTA TURÍSTICA REGISTRADA

- ❖ Se registran establecimientos de hospedaje, agencias de viajes, academias de español, transporte turístico terrestre y guías de turistas. A través de este registro cada municipio puede conocer cuántos y cuáles empresas y servicios turísticos están registrados y dónde están ubicados.
- ❖ En el sitio <https://registro.inguat.gob.gt/> se puede consultar el directorio de servicios turísticos registrados, así como los formularios y requisitos para solicitar la inscripción.

- ❖ Para incrementar el nivel de calidad de los servicios turísticos el INGUAT otorga a las empresas registradas y a los restaurantes que cumplen con los requisitos de la normativa técnica, los distintivos “sello Q”, “sello Q Verde” y “bioseguridad turística”.

Escanea el código QR para acceder al registro de servicios turísticos:



En el municipio de EL CHAL, departamento de PETÉN, se registra:

SERVICIOS TURÍSTICOS

2 Establecimientos de Hospedaje, siendo 1 de ellos **Aptos para la Actividad Turística** con disponibilidad de 34 Habitaciones y 136 Plazas Cama.

0 Agencias de Viajes.

1 Guías de Turistas.

1 Empresas de Transporte Turístico Terrestre con disponibilidad de 2 unidades y un total de 50 asientos.

0 Academias de Enseñanza de Español como Segundo Idioma.

DISTINTIVOS DE CALIDAD

Los Distintivos de Calidad y Sostenibilidad Turística son otorgados a los servicios turísticos que garantizan a sus clientes, la implementación de un proceso de mejora continua y el cumplimiento de estándares de calidad y sostenibilidad en sus operaciones.

Los servicios turísticos que cuentan con este Distintivo que otorga el INGUAT de manera gratuita, han pasado por un proceso interno en donde se establecen controles en los procesos y servicios, para la satisfacción de los turistas, así como la seguridad y confort de las instalaciones.

Para mayor información: calidad.turistica@inguat.gob.gt

Política para la Generación y Recaudación de Ingresos Propios – PGRIP-

Contexto

En el 2022, INAP asistió técnicamente a 106 municipalidades para la elaboración de la **Política para la Generación y Recaudación de Ingresos Propios**, con el objetivo de que cuenten con un documento que contenga lineamientos que les permitan **mejorar la recaudación de ingresos propios convencionales y no convencionales**.

Política para la Generación y Recaudación de Ingresos Propios – PGRIP-

Aunque las propuestas de PGRIP han sido diseñadas según las necesidades de cada contexto, **todas parten de una matriz común en la que se expone:**



Esquema General de PGRIP

Auto diagnóstico financiero de la municipalidad	Muestra los déficits presupuestarios y de las brechas que se generan por la falta de ingresos propios, identificando las tasas, arbitrios e impuestos que la municipalidad puede cobrar pero que no está cobrando y las razones por las cuales no lo hacen.
Identificación de Potenciales	Fuentes potenciales de ingresos no convencionales que permitan diseñar estrategias para hacer efectiva su recaudación.
Lineamientos para la generación de ingresos convencionales	Evaluación de los ingresos propios convencionales que la municipalidad está dejando de percibir, propuestas de mecanismos para mejorar los ingresos (Arbitrios, tarifas e impuestos que puede cobrar la municipalidad de acuerdo a la normativa vigente).
Lineamientos de acción para ingresos no convencionales	Propuesta de los ingresos no convencionales que se pueden obtener en base al potencial económico y los recursos físicos y naturales disponibles en el municipio, así como de los mecanismos que se pueden aplicar para generar estos ingresos.

Identificación de Potenciales

Elementos del paisaje Sitio Arqueológico El Chal, ubicado en Barrio El Paraíso. Sitio arqueológico protegido IDAEH. Vivero Municipal. Producción de especies de árboles maderables y no maderables para reforestación y venta al público en general.

Recursos económicos productivos: Mecanización agrícola de tierras. Tierras productivas comunitarias. Biblioteca Municipal con servicios de Internet, impresiones y fotocopias. Fábrica Municipal de tubería de concreto. Tanto para uso de pasos de aguas del Municipio, drenajes, así como para la venta de tubería al público general.

Recursos recreativos, deportivos y culturales: Estadio Municipal, eventos deportivos (futbol, atletismo) y eventos diversos. Plaza Municipal, para realizar actividades socioculturales, públicas o privadas, así como comerciales y/o industriales. Balneario Municipal en la localidad del Rio San Juan, ubicado en el Caserío San Juan de El Chal

Lineamientos para la generación de ingresos convencionales

- **Lineamiento:** Incentivar a los contribuyentes mejorando su cultura tributaria, ofreciendo información a la población sobre los ingresos obtenidos y como son utilizados o reinvertidos en las mejoras del municipio, generando con ello la transparencia y confianza. Que se cuente con un espacio para conocer y analizar la opinión de los contribuyentes.
- **Lineamiento:** Pago en línea o pago virtual. Evaluar la posibilidad de establecer como mecanismo de cobro el recibo 7B electrónico y facilitar el pago de tasas y arbitrios en línea en convenio con la banca privada.
- **Lineamiento:** Reducción de la morosidad: En caso de que un contribuyente no pague, realizar reclamación inmediata de acuerdo al protocolo legalmente establecido en la Municipalidad para recuperar la cartera morosa, es decir dando los avisos administrativos a las instancias correspondientes hasta llegar al Juzgado de Asuntos Municipales, y de ser necesario a instancias judiciales.

Lineamientos para la generación de ingresos no convencionales

- **Lineamiento:** Establecer un convenio con el Instituto de Antropología e Historia de Guatemala, -IDAEH- para la mejora, conservación y manejo del Sitio Arqueológico de El Chal, para incrementar la visita de turistas nacionales y extranjeros pobladores.
- **Lineamiento:** El vivero municipal a cargo de la Sección de Administración de Recursos Naturales y Medio Ambiente -SARNMA- y la Dirección de Administración Financiera Integrada Municipal -DAFIM- genera ingresos municipales por la venta de árboles que tienen a disponibilidad. Sin embargo, se debe de mejorar el tamaño del vivero y sus instalaciones.
- **Lineamiento:** Para brindar el servicio de mecanización agrícola, la SARNMA responderá a un cronograma de servicios construido en base a órdenes cronológicas de solicitud del servicio presentadas por los agricultores locales ya que dicho servicio debe ser muy eficiente dadas las necesidades y temporalidad de las épocas de siembra.

Monitoreo Índice de Gobernanza en Seguridad Alimentaria y Nutricional (SAN)



Esta herramienta tiene como finalidad la autoevaluación del desempeño de la COMUSAN y la calidad de su gestión, asimismo conocer las potencialidades y áreas a mejorar de dicha comisión en un momento determinado, definiendo un índice de gobernanza en SAN que permita la toma de decisiones consensuadas y oportunas por la COMUSAN.

Esta herramienta consiste en una aplicación que por medio de algoritmos, combina datos de 31 variables y 7 indicadores para definir un Índice de Gobernanza en SAN.



Participación: **6 variables**
Equidad: **5 variables**
Transparencia: **3 variables**
Eficiencia: **4 variables**
Capacidad de respuesta institucional: **8 variables**
Coordinación: **3 variables**
Marco regulatorio: **2 variables**

El Índice de Gobernanza se clasifica en tres niveles:

-  Nivel débil de Gobernanza en SAN: **Entre 0% y 49.99%**
-  Gobernanza en SAN aceptable: **Entre 50% y 79.99%**
-  Gobernanza en SAN totalmente aceptable: **Entre 80% y 100%**



SEPTIEMBRE
DE 1821

Municipio de El Chal

Información	Datos	Ranking Departamental	Ranking Municipal	Mapa
-------------	-------	-----------------------	-------------------	------



Monitoreo de Gobernanza en SAN



Año 2023

Cuatrimestre q1

Departamento Petén

Municipio El Chal

- Débil entre 0% y 49.99%
- Aceptable entre 50% y 79.99%
- Totalmente Aceptable entre 80% y 100%

Resumen de Indicadores

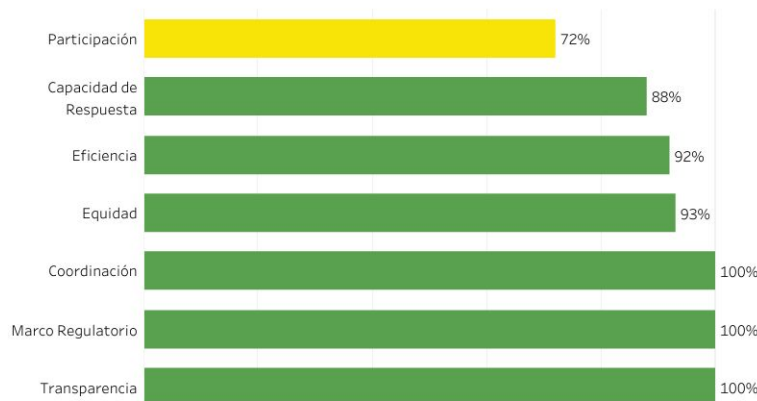

Mapa de Ubicación



Índice de Gobernanza en SAN
92%

Gobernanza **Totalmente Aceptable** en SAN



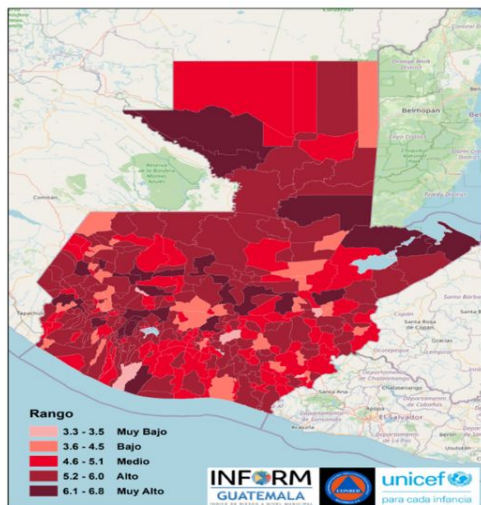

Estructura



EL CHAL, PETÉN

Clasificación de Riesgo

ALTO

El municipio presenta un alto índice de degradación ambiental, diversos factores que indican alta vulnerabilidad y falta de capacidades / recursos para la respuesta ante eventos de distinto origen.

Índice de Riesgo de Desastres



INFORM Guatemala, es una herramienta nacional, abierta, objetiva y transparente que sirve para valorar el riesgo de desastres, a partir de la identificación de amenazas, vulnerabilidades y capacidades de respuesta en los 340 municipios del país.

SIMPLIFICA e INTEGRA
Información sobre el riesgo de desastres a nivel municipal en Guatemala

TOMA DE DECISIONES

Mapa municipal

Escala 0—10

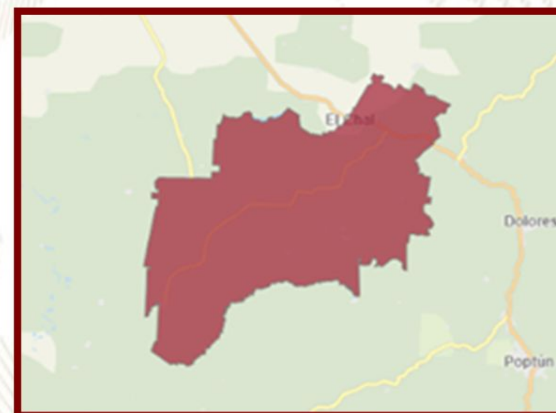

INFORM RISK 2021 GUATEMALA

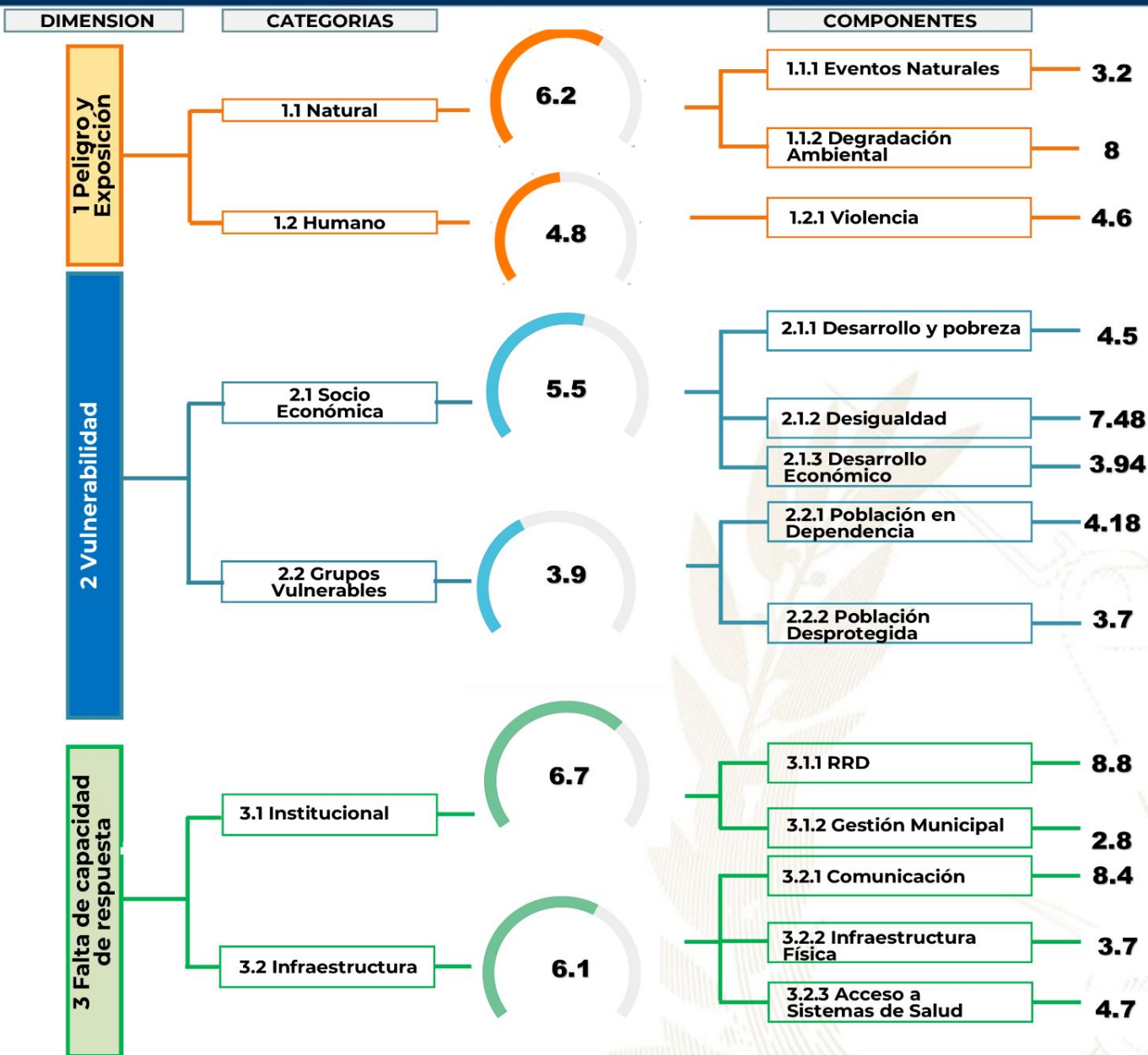

- Procesos importantes para seguimiento:**
- Ordenamiento territorial
 - Plan Municipal de Respuesta
 - Marco Nacional de Recuperación
 - Normas para la Reducción de Desastres 1-4
 - AGRIP
 - Conformación de Coordinadoras para la Reducción de Desastres.
 - Integración de Instancias Municipales para la Gestión Integral del Riesgo de Desastres.



Escala de 0—10 (menor a mayor índice de acuerdo a la metodología INFORM GT).

Oferta Programática Dirigida a los Gobiernos Locales

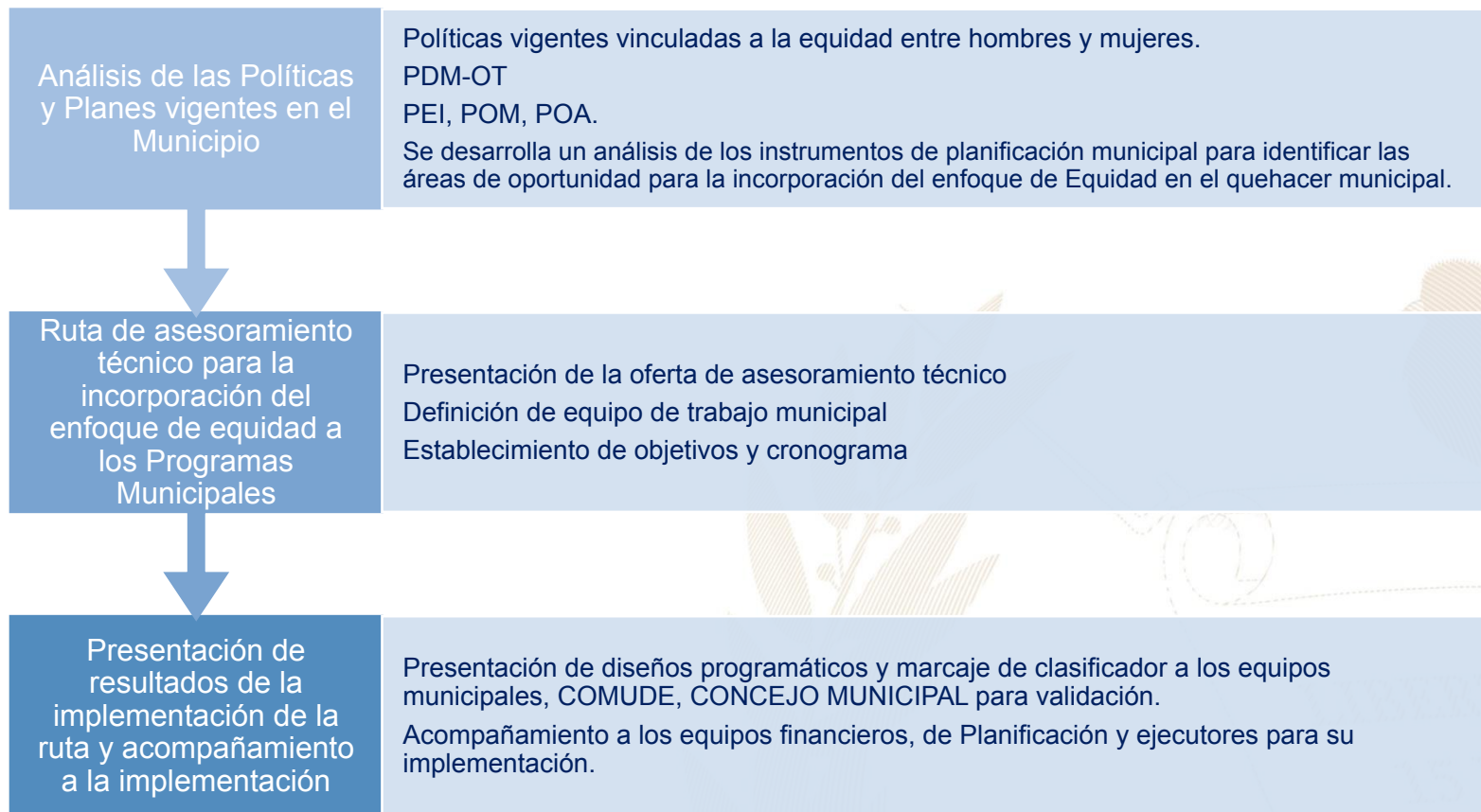

Más información aquí

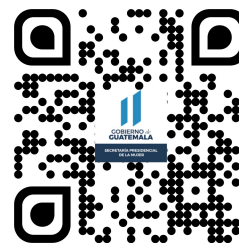
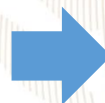

El Chal, Petén



Educación, capacitación y formación

- Se realizaron capacitaciones para el desarrollo socioeconómico de las mujeres, creación y legalización de grupos organizados, se realizaron plan de charlas para el reforzamiento social, cultural y gastronómico de las mujeres, plan de capacitaciones y sensibilizaciones a la mujer.



Emprendimiento y/o productividad

- Se da seguimiento a los talleres de emprendimiento que se le ha brindado a las mujeres se ha apartado el mercado campesino en el área central del municipio. También la municipalidad apoyó con transporte para el traslado de los productos y las mujeres de los diferentes grupos organizados.



Asistencia social

Se gestionaron de becas de niños, jóvenes y adolescentes, también se brindaron ayudas y aportes socioeconómicos. Apoyo solidario de útiles, medicamentos y alimentos. Jornadas médicas y de salud integral. Diligenciamientos para trámites y actualizaciones de partidas de nacimientos para la obtención de DPI.



Cultural

- Conmemoración de fechas importantes sobre la diversidad temática de género, así como, la promoción de actividades de ocio, recreación y deporte.
- Se realizaron coordinaciones de actividades, conmemoraciones y celebraciones 8 de marzo, día internacional de la educación, ciudadanía plena de las mujeres.

El Índice de Desarrollo Humano Municipal (IDH-M) describe el nivel de bienestar en una sociedad a partir de tres dimensiones básicas: educación, salud y nivel de vida. El IDH-M se mide entre 0 y 1, siendo 1 el mayor nivel de desarrollo humano.

A partir de los resultados del XII Censo Nacional de Población (INE, 2019), el IDH-M para el municipio de El Chal fue de: **0.62**. Este valor se encuentra por debajo del promedio del IDH-M en el departamento de Petén (0.62) y por debajo del promedio del IDH-M (0.63).

Las dimensiones del IDH-M que presentan mayor oportunidad de mejora en El Chal son: **educación y nivel de vida**.

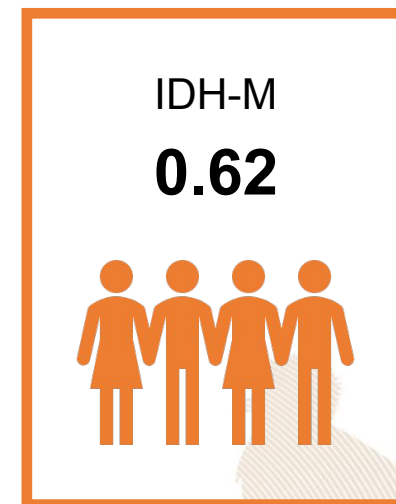

0.48

Educación

Esperanza educativa;
Escolaridad



0.81

Salud

Acceso a agua y saneamiento;
Materiales de pared y piso;
Supervivencia de hijos nacidos vivos



0.63

Nivel de Vida

Escolaridad de PEA;
Número de dormitorios por persona;
Tipo de ocupación de
Población Ocupada;
Categoría ocupacional de
Población Ocupada;
Ubicación geográfica

Referencias:

Instituto Nacional de Estadística de Guatemala (INE). (2019). XII Censo Nacional de Población y VII de Vivienda. Disponible en línea: <https://www.censopoblacion.gt/>
Programa de las Naciones Unidas para el Desarrollo (PNUD). (2022). Informe Nacional de Desarrollo Humano. Disponible en línea: <https://indhguatemala.org/visualizacion/>

El Índice de Privaciones Multidimensionales Municipal (IP-M) describe la pobreza a nivel municipal, para reflejar las carencias de los hogares en la calidad de la vivienda, en el empleo, en los logros educativos, en el acceso a servicios básicos de agua, saneamiento y energía, y en tecnología. El IP-M se mide entre 0 y 1, siendo 1 el mayor nivel de privaciones.

A partir de los resultados del XII Censo Nacional de Población (INE, 2019), **el IP-M para el municipio de El Chal fue de: 0.39**. Este valor se encuentra por debajo del promedio del IP-M en el departamento de Petén (0.40) y por encima del IP-M en el país (0.32).

Las dimensiones del IP-M que presentan mayor oportunidad de mejora en El Chal son: **tecnología y servicios básicos**

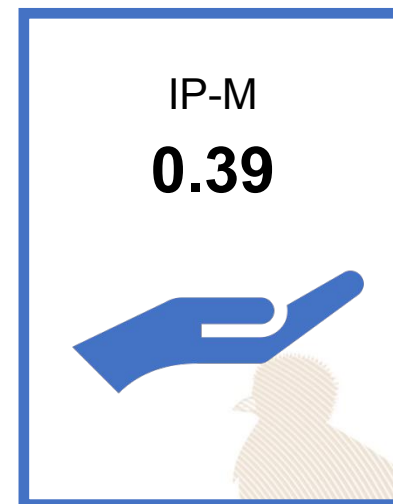

0.27

Vivienda

Materiales precarios en piso, techo y paredes;
Hacinamiento



0.30

Empleo

Trabajo infantil;
Empleo doméstico;
Trabajo no remunerado;
Categorías ocupacionales



0.14

Educación

Inasistencia escolar;
Rezago escolar;
Adultos sin escolaridad;
Adultos con menos de 6 años de escolaridad



0.36

Servicios básicos

Acceso restringido a agua;
Acceso restringido a saneamiento;
Sin energía eléctrica



0.88

Tecnología

Sin computadora en el hogar;
Sin internet en el hogar

Referencias:

Instituto Nacional de Estadística de Guatemala (INE). (2019). XII Censo Nacional de Población y VII de Vivienda. Disponible en línea: <https://www.censopoblacion.gt/>
Programa de las Naciones Unidas para el Desarrollo (PNUD). (2022). Informe Nacional de Desarrollo Humano. Disponible en línea: <https://indhguatemala.org/visualizacion/>

Comparación entre desempeño del municipio y el promedio departamental



La gráfica compara el desempeño de **El Chal** con el promedio de los municipios de **Petén** en distintas mediciones de desarrollo. Los resultados son:

Índice de Desarrollo Humano Municipal (**IDH-M**): **0.62**. Puesto **8** de **14**.

Índice de Privaciones Multidimensionales Municipal (**IP-M**): **0.39**. Puesto **7** de **14**.

Ranking de gestión municipal (**RGM**): **0.8**. Puesto **4** de **14**.

Índice de Competitividad Local (**ICL**): **0.52**. Puesto **6** de **14**.

Referencias:

Fundación Para el Desarrollo de Guatemala (FUNDESA). (2022). Índice de Competitividad Local. Disponible en línea: <https://www.fundesa.org.gt/indices-y-evaluaciones-de-pais/indice-de-competitividad-local>
 Programa de las Naciones Unidas para el Desarrollo (PNUD). (2022). Informe Nacional de Desarrollo Humano. Disponible en línea: <https://indhguatemala.org/visualizacion/>
 Secretaría de Planificación y Programación de la Presidencia (SEGEPLAN). (2022). Ranking de la Gestión Municipal 2020-2021. Disponible en línea: <https://ranking.segeplan.gob.gt/visor/>

Brecha para cada indicador por área

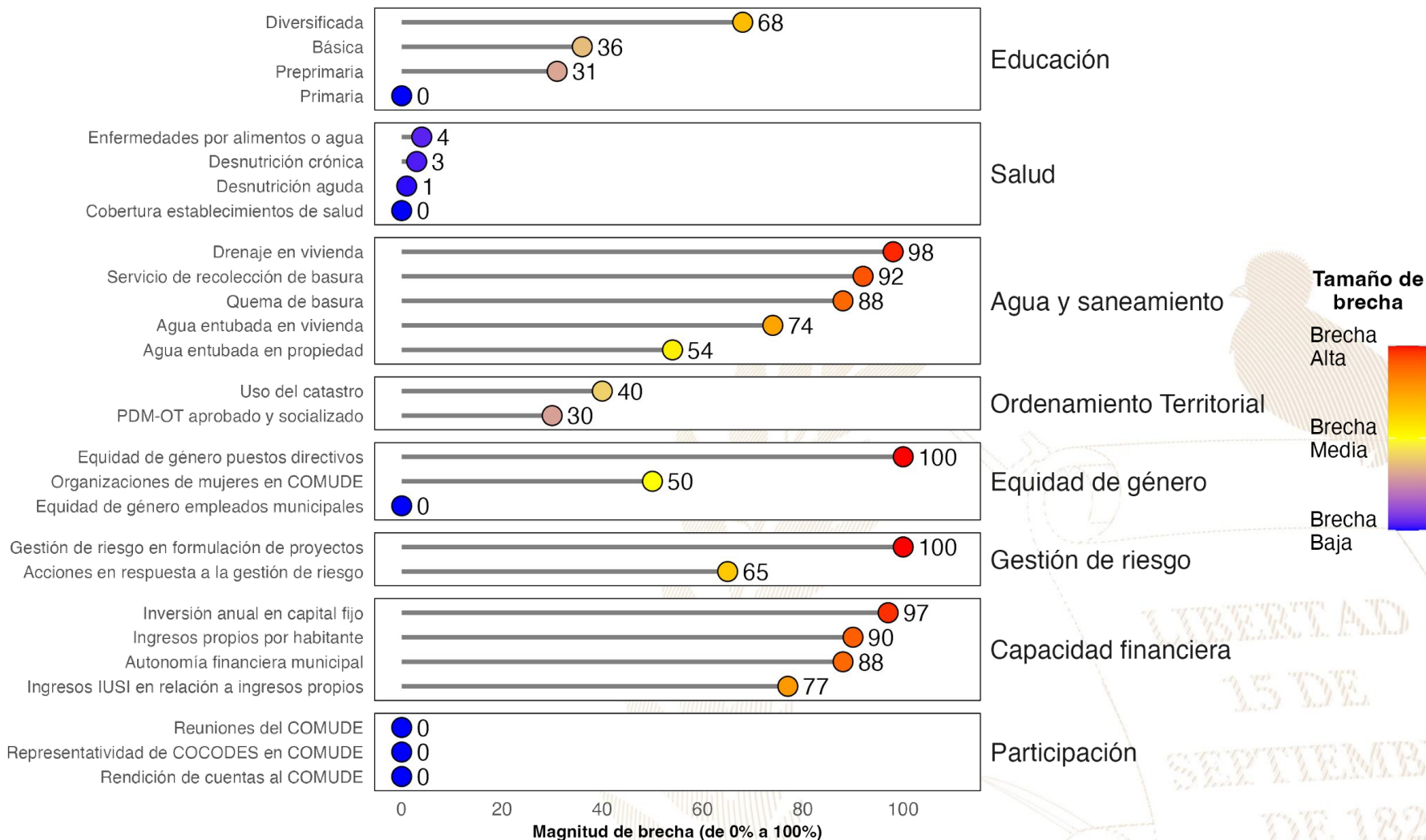

Referencias:

La selección de indicadores por área y la estimación de brechas para cada indicador se realizó con base en la información proporcionada a la Secretaría de Coordinación Ejecutiva de la Presidencia por los Ministerios de Educación y de Salud, así como en la información del Ranking de Gestión Municipal (SEGEPLAN, 2022) y el XII Censo Nacional de Población y VII de Vivienda (INE, 2019). Una brecha baja indica que hay poca necesidad de intervenir en el indicador. Una brecha media implica la necesidad de intervenir en el indicador para fortalecerlo. Una brecha alta implica mayor necesidad de intervenir para mejorar el desempeño en el indicador.

Instituto Nacional de Estadística de Guatemala (INE). (2019). XII Censo Nacional de Población y VII de Vivienda. Disponible en línea: <https://www.censopoblacion.gt/>

Secretaría de Planificación y Programación de la Presidencia (SEGEPLAN). (2022). Ranking de la Gestión Municipal 2020-2021. Disponible en línea: <https://ranking.segeplan.gob.gt/visor/>

Índice de Desarrollo Humano Municipal (IDH-M)

Si **El Chal** eliminara las brechas en los indicadores de desempeño listados en la gráfica anterior, **los cinco indicadores que tendrían mayor impacto en el IDH-M serían:** (a) autonomía financiera municipal, (b) ingresos propios por habitante, (c) servicio de recolección de basura, (d) agua entubada en vivienda y (e) quema de basura.

Ranking de Gestión Municipal (RGM)

Si **El Chal** eliminara las brechas en los indicadores de desempeño listados en la gráfica anterior, **los cinco indicadores que tendrían mayor impacto en el RGM serían:** (a) ingresos propios por habitante, (b) acciones en respuesta a la gestión de riesgo, (c) servicio de recolección de basura, (d) ingresos IUSI en relación a ingresos propios y (e) gestión de riesgo en formulación de proyectos.

IDH-M estimado si brecha se elimina

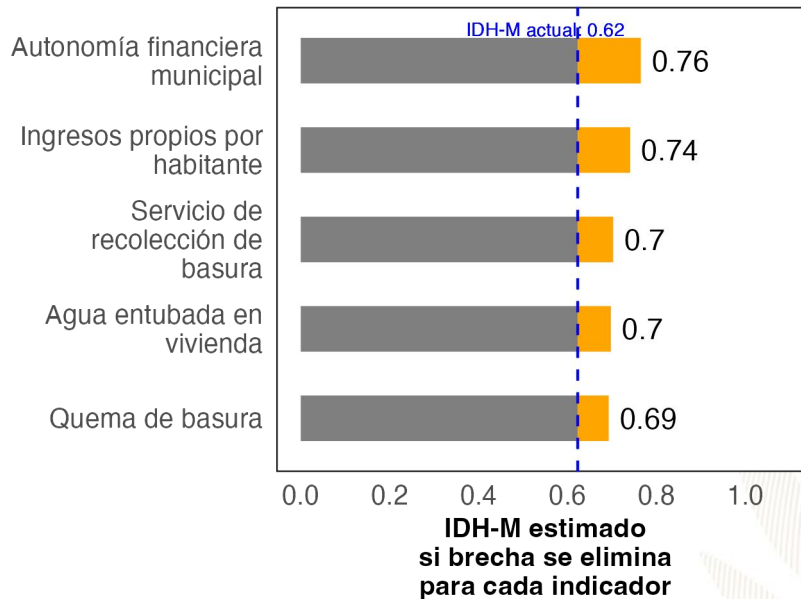

RGM estimado si brecha se elimina

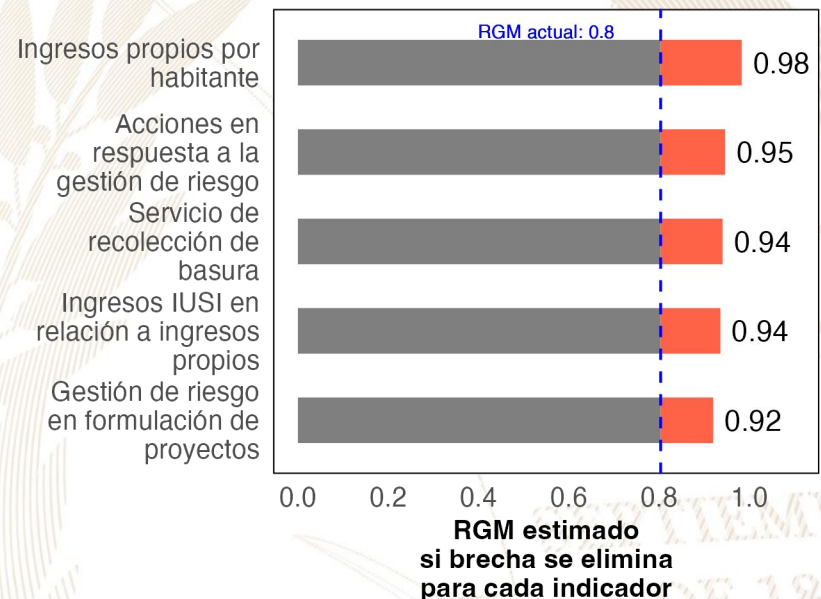

Referencias:

Para estimar el incremento en el desempeño se utilizó un modelo de regresión lineal tomando en cuenta la población, urbanización y etnicidad. Se considera que una brecha en un indicador de desarrollo ha sido eliminada si se reduce su valor actual a 0.
 Instituto Nacional de Estadística de Guatemala (INE). (2019). XII Censo Nacional de Población y VII de Vivienda. Disponible en línea: <https://www.censopoblacion.gt/>
 Programa de las Naciones Unidas para el Desarrollo (PNUD). (2022). Informe Nacional de Desarrollo Humano. Disponible en línea: <https://indhguatemala.org/visualizacion/>
 Secretaría de Planificación y Programación de la Presidencia (SEGEPLAN). (2022). Ranking de la Gestión Municipal 2020-2021. Disponible en línea: <https://ranking.segeplan.gob.gt/visor/>

Ranking Municipal

El Ranking de la Gestión Municipal (RGM) es un instrumento de asesoría creado para que los gobiernos locales, entidades de gobierno, cooperación internacional, academia y población en general cuenten con información precisa acerca de los avances y desafíos existentes en los principales temas de gestión municipal, a partir de la medición de 55 indicadores clasificados en 6 índices, que componen el índice de gestión municipal.

Departamento / Municipio	Resultados del Índice
Petén	
El Chal	
Índice de Participación Ciudadana	0.80
Índice de Información a la Ciudadanía	0.80
Índice de Gestión Administrativa	0.59
Índice de Gestión Financiera	0.27
Índice de Gestión Estratégica	0.22
Índice de Servicios Públicos	0.05





GOBIERNO *de*
GUATEMALA
DR. ALEJANDRO GIAMMATTEI

Un Presidente **MUNICIPALISTA**

10 GIRA PRESIDENCIAL

INFORME DE LOGROS

2020



2023

GOBIERNO CENTRAL A GOBIERNOS LOCALES

A nivel nacional

Año	No.	Producto público	Comunidad	Beneficiarios	Monto (Q)
2020	1	Becas de inglés para estudiantes y docentes	Todos	6, 110	Q5,563,491.00
2021	2	Becas de inglés para estudiantes y docentes	Todos	2887	Q. 762,320.00
2022	3	Becas de inglés para estudiantes y docentes	Todos	6053	Q 30,807,720.00.
2023	4	Becas de inglés para estudiantes y docentes	Todos	8087	Q. 42, 676, 821.00

A nivel departamento de Petén

Año	No.	Producto público	Comunidad	Beneficiarios	Monto (Q)
2020	1	Programa de Profesionalización de docentes PADEP / Becas de inglés para estudiantes y docentes	Q'eqchi'	14	Q123,200.00
2020	2	Textos escolares del nivel de educación preprimaria y primaria	q'anjob'al, tz'utujil, ixil, achi, itza', xinka, castellano	19458	Q215,755.80
2020	3	Programa de Becas de Inglés, para el fortalecimiento de las competencias lingüísticas	Todos	17	N/A
2021	4	Programa de Profesionalización de docentes PADEP / Becas de inglés para estudiantes y docentes	Q'eqchi', Itza' y Mopan	31	Q183,480.00
2021	5	Programa de Formación Inicial Docente FID	Q'eqchi' y español	46	Q304,520.00
2021	6	Textos escolares del nivel de educación preprimaria y primaria	q'anjob'al, tz'utujil, ixil, achi, itza', xinka, castellano	39938	Q1,118,862.86
2021	7	Programa de Becas de Inglés, para el fortalecimiento de las competencias lingüísticas	Todos	24	N/A
2022	8	Programa de Profesionalización de docentes PADEP / Becas de inglés para estudiantes y docentes	Q'eqchi', Itza' y Mopan	41	Q391,640.00
2022	9	Textos escolares del nivel de educación preprimaria y primaria	q'anjob'al, tz'utujil, ixil, achi, itza', xinka, castellano	8578	Q42,375.32
2022	10	Programa de Formación Inicial Docente FID	Q'eqchi' y español	98	Q519,200.00
2022	11	Programa de Becas de Inglés, para el fortalecimiento de las competencias lingüísticas	Todos	20	N/A
2023	12	Textos escolares del nivel de educación preprimaria y primaria	q'anjob'al, tz'utujil, ixil, achi, itza', xinka, castellano	35906	Q1,148,844.94
2023	13	Programa de Profesionalización de docentes PADEP / Becas de inglés para estudiantes y docentes	Q'eqchi', Itza' y Mopam	40	Q168,960.00
2023	14	Programa de Formación Inicial Docente FID	Q'eqchi' y español	44	Q138,160.00
2023	15	Programa de Becas de Inglés, para el fortalecimiento de las competencias lingüísticas	Todos	59	N/A

El Chal, Petén

Año	No.	Producto público	Comunidad	Beneficiarios	Monto (Q)
2020	1	Cuadernos De Trabajo Impresos Para Estudiantes Del Nivel Preprimario	El Chal	682	Q13,080.76
2020	2	Textos Impresos Para Estudiantes Del Nivel Primario	El Chal	682	Q40,319.16
2020	3	Establecimientos Del Nivel Preprimaria Atendidos Con Gratuidad	El Chal	568	Q11,360.00
2020	4	Establecimientos Del Nivel Primario Atendidos Con Gratuidad	El Chal	1858	Q37,160.00
2020	5	Establecimientos Del Ciclo Básico Atendidos Con Gratuidad	El Chal	24	Q1,200.00
2020	6	Estudiantes Del Nivel Preprimaria Con Cobertura De Seguro Médico Escolar	El Chal	N/A	Q274,956.90
2020	7	Estudiantes Del Nivel Primaria Con Cobertura De Seguro Médico Escolar	El Chal	N/A	Q906,843.96
2020	8	Estudiantes Del Nivel Preprimario Beneficiados Con Útiles Escolares	El Chal	633	Q34,375.00
2020	9	Estudiantes Del Nivel Primario Beneficiados Con Útiles Escolares	El Chal	2030	Q110,430.00
2020	10	Docentes Del Nivel Preprimario Beneficiados Con Valijas Didácticas	El Chal	25	Q5,500.00
2020	11	Docentes Del Nivel Primario Beneficiados Con Valijas Didácticas	El Chal	102	Q22,440.00
2020	12	Estudiantes del nivel preprimario atendidos con alimentación escolar	El Chal	577	Q473,160.00
2020	13	Estudiantes del nivel primario atendidos con alimentación escolar	El Chal	2013	Q1,767,103.39
2020	14	Estudiantes del nivel preprimario del sector oficial atendidos en el sistema escolar (Monolingüe y bilingüe)	El Chal	600	Q2,185,033.24
2020	15	Estudiantes del nivel primario del sector oficial atendidos en el sistema escolar. (Monolingüe y Bilingüe)	El Chal	2110	Q9,284,514.78
2020	16	Estudiantes del ciclo básico del sector oficial atendidos en el sistema escolar (Telesecundaria, nufed, oficial).	El Chal	312	N/A
2020	17	Estudiantes del ciclo diversificado del sector oficial atendidos en el sistema escolar. (Todas las ramas de enseñanzas)	El Chal	86	N/A

El Chal, Petén

Año	No.	Producto público	Comunidad	Beneficiarios	Monto (Q)
2021	18	Cuadernos De Trabajo Impresos Para Estudiantes Del Nivel Preprimario	El Chal	600	Q10,273.80
2021	19	Textos Impresos Para Estudiantes Del Nivel Primario	El Chal	1539	Q24,855.31
2021	20	Establecimientos Del Nivel Preprimaria Atendidos Con Gratuidad	El Chal	629	Q24,120.00
2021	21	Establecimientos Del Nivel Primario Atendidos Con Gratuidad	El Chal	2107	Q83,259.90
2021	22	Establecimientos Del Ciclo Básico Atendidos Con Gratuidad	El Chal	277	Q27,950.00
2021	23	Establecimientos Del Ciclo Diversificado Atendidos Con Gratuidad	El Chal	71	Q7,000.00
2021	24	Estudiantes Del Nivel Preprimaria Con Cobertura De Seguro Médico Escolar	El Chal	N/A	Q391,457.42
2021	25	Estudiantes Del Nivel Primaria Con Cobertura De Seguro Médico Escolar	El Chal	N/A	Q1,216,420.15
2021	26	Estudiantes Del Nivel Preprimario Beneficiados Con Útiles Escolares	El Chal	577	Q31,330.00
2021	27	Estudiantes Del Nivel Primario Beneficiados Con Útiles Escolares	El Chal	2051	Q111,752.85
2021	28	Docentes Del Nivel Preprimario Beneficiados Con Valijas Didácticas	El Chal	30	Q6,600.00
2021	29	Docentes Del Nivel Primario Beneficiados Con Valijas Didácticas	El Chal	109	Q23,980.00
2021	30	Estudiantes del nivel preprimario atendidos con alimentación escolar	El Chal	629	Q469,616.30
2021	31	Estudiantes del nivel primario atendidos con alimentación escolar	El Chal	2107	Q1,577,062.60
2021	32	Estudiantes del nivel preprimario del sector oficial atendidos en el sistema escolar (Monolingüe y bilingüe)	El Chal	654	Q2,520,711.60
2021	33	Estudiantes del nivel primario del sector oficial atendidos en el sistema escolar. (Monolingüe y Bilingüe)	El Chal	2186	Q9,684,559.63
2021	34	Estudiantes del ciclo básico del sector oficial atendidos en el sistema escolar (Telesecundaria, nufed, oficial).	El Chal	333	N/A
2021	35	Estudiantes del ciclo diversificado del sector oficial atendidos en el sistema escolar. (Todas las ramas de enseñanzas)	El Chal	78	N/A
2021	36	Estudiantes del Programa de Educación Primaria de Adultos por Correspondencia (PEAC), atendidos	El Chal	40	N/A
2021	37	Estudiantes del Programa Nacional de Educación Alternativa, PRONEA, atendidos	El Chal	12	N/A

El Chal, Petén

Año	No.	Producto público	Comunidad	Beneficiarios	Monto (Q)
2022	38	Cuadernos De Trabajo Impresos Para Estudiantes Del Nivel Preprimario	El Chal	644	Q10,658.20
2022	39	Textos Impresos Para Estudiantes Del Nivel Primario	El Chal	2182	Q104,234.14
2022	40	Establecimientos Del Nivel Preprimaria Atendidos Con Gratuidad	El Chal	629	Q25,100.00
2022	41	Establecimientos Del Nivel Primario Atendidos Con Gratuidad	El Chal	2123	Q83,160.00
2022	42	Establecimientos Del Ciclo Básico Atendidos Con Gratuidad	El Chal	309	Q28,050.00
2022	43	Establecimientos Del Ciclo Diversificado Atendidos Con Gratuidad	El Chal	71	Q5,700.00
2022	44	Estudiantes Del Nivel Preprimaria Con Cobertura De Seguro Médico Escolar	El Chal	684	Q459,965.27
2022	45	Estudiantes Del Nivel Primaria Con Cobertura De Seguro Médico Escolar	El Chal	2100	Q1,332,762.09
2022	46	Estudiantes Del Nivel Preprimario Beneficiados Con Útiles Escolares	El Chal	629	Q34,200.00
2022	47	Estudiantes Del Nivel Primario Beneficiados Con Útiles Escolares	El Chal	2123	Q115,680.00
2022	48	Docentes Del Nivel Preprimario Beneficiados Con Valijas Didácticas	El Chal	30	Q14,080.00
2022	49	Docentes Del Nivel Primario Beneficiados Con Valijas Didácticas	El Chal	110	Q47,080.00
2022	50	Estudiantes del nivel preprimario atendidos con alimentación escolar	El Chal	655	Q688,830.00
2022	51	Estudiantes del nivel primario atendidos con alimentación escolar	El Chal	2041	Q2,228,190.00
2022	52	Estudiantes del nivel preprimario del sector oficial atendidos en el sistema escolar (Monolingüe y bilingüe)	El Chal	711	Q2,624,303.15
2022	53	Estudiantes del nivel primario del sector oficial atendidos en el sistema escolar. (Monolingüe y Bilingüe)	El Chal	2111	Q10,009,529.60
2022	54	Estudiantes del ciclo básico del sector oficial atendidos en el sistema escolar (Telesecundaria, nufed, oficial).	El Chal	284	N/A
2022	55	Estudiantes del ciclo diversificado del sector oficial atendidos en el sistema escolar. (Todas las ramas de enseñanzas)	El Chal	52	N/A
2022	56	Estudiantes del programa de modalidades flexibles atendidos	El Chal	32	N/A
2022	57	Estudiantes del Programa Nacional de Educación Alternativa, PRONEA, atendidos	El Chal	52	N/A

El Chal, Petén

Año	No.	Producto público	Comunidad	Beneficiarios	Monto (Q)
2023	58	Cuadernos De Trabajo Impresos Para Estudiantes Del Nivel Preprimario	El Chal	680	Q12,824.80
2023	59	Textos Impresos Para Estudiantes Del Nivel Primario	El Chal	1194	Q11,801.50
2023	60	Establecimientos Del Nivel Preprimaria Atendidos Con Gratuidad	El Chal	658	Q26,800.00
2023	61	Establecimientos Del Nivel Primario Atendidos Con Gratuidad	El Chal	2116	Q83,500.00
2023	62	Establecimientos Del Ciclo Básico Atendidos Con Gratuidad	El Chal	287	Q24,350.00
2023	63	Establecimientos Del Ciclo Diversificado Atendidos Con Gratuidad	El Chal	65	Q6,550.00
2023	64	Estudiantes Del Nivel Preprimaria Con Cobertura De Seguro Médico Escolar	El Chal	711	Q340,830.73
2023	65	Estudiantes Del Nivel Primaria Con Cobertura De Seguro Médico Escolar	El Chal	2207	Q900,766.59
2023	66	Estudiantes Del ciclo básico Con Cobertura De Seguro Médico Escolar	El Chal	325	Q228,682.09
2023	67	Estudiantes Del ciclo diversificado Con Cobertura De Seguro Médico Escolar	El Chal	69	Q44,341.81
2023	68	Estudiantes Del Nivel Preprimario Beneficiados Con Útiles Escolares	El Chal	658	Q35,785.00
2023	69	Estudiantes Del Nivel Primario Beneficiados Con Útiles Escolares	El Chal	2116	Q115,310.00
2023	70	Estudiantes Del Ciclo Básico Beneficiados Con Útiles Escolares	El Chal	297	Q26,800.00
2023	71	Estudiantes Del Ciclo Diversificado Beneficiados Con Útiles Escolares	El Chal	65	Q6,500.00
2023	72	Docentes Del Nivel Preprimario Beneficiados Con Valijas Didácticas	El Chal	33	Q14,520.00
2023	73	Docentes Del Nivel Primario Beneficiados Con Valijas Didácticas	El Chal	106	Q46,640.00
2023	74	Docentes Del Ciclo Básico Beneficiados Con Valijas Didácticas	El Chal	5	Q2,200.00
2023	75	Docentes Del Ciclo Diversificado Beneficiados Con Valijas Didácticas	El Chal	8	Q3,520.00
2023	76	Estudiantes del nivel preprimario atendidos con alimentación escolar	El Chal	681	Q643,440.00
2023	77	Estudiantes del nivel primario atendidos con alimentación escolar	El Chal	2050	Q1,990,470.00
2023	78	Estudiantes del nivel medio atendidos con alimentación escolar	El Chal	260	Q206,480.00
2023	79	Estudiantes del nivel preprimario del sector oficial atendidos en el sistema escolar (Monolingüe y bilingüe)	El Chal	695	Q1,711,659.70
2023	80	Estudiantes del nivel primario del sector oficial atendidos en el sistema escolar. (Monolingüe y Bilingüe)	El Chal	2121	Q7,501,453.95
2023	81	Estudiantes del ciclo básico del sector oficial atendidos en el sistema escolar (Telesecundaria, nufed, oficial).	El Chal	313	N/A
2023	82	Estudiantes del ciclo diversificado del sector oficial atendidos en el sistema escolar. (Todas las ramas de enseñanzas)	El Chal	69	N/A
2023	83	Estudiantes del Programa Nacional de Educación Alternativa, PRONEA, atendidos	El Chal	64	N/A

El Chal, Petén

Año	No.	Producto público	Comunidad	Beneficiarios	Monto (Q)
2020	1	BONO SALUD	N/A	5	Q 6,900.00
	2	BONO SALUD DE 0 A 2 AÑOS	N/A	3	Q 6,600.00
	3	BECA EDUCACIÓN MEDIA	N/A	18	Q 45,000.00
	4	BECA EDUCACIÓN SUPERIOR	N/A	1	Q 2,500.00
2021	5	BONO EDUCACIÓN	N/A	1	Q 2,100.00
	6	BONO SALUD	N/A	3	Q 5,700.00
	7	BONO SALUD DE 0 A 2 AÑOS	N/A	1	Q 3,000.00
	8	BECA EDUCACIÓN MEDIA	N/A	18	Q 43,000.00
	9	BECA EDUCACIÓN SUPERIOR	N/A	3	Q 5,000.00
	10	INTERVENCIÓN BECA SOCIAL ARTESANO	EL QUETZALITO	16	Q 18,400.00
	11		LAS MOJARRAS II	12	Q 13,600.00
	12		SAN RAFAEL AMATITLÁN	19	Q 21,200.00

El Chal, Petén

Año	No.	Producto público	Comunidad	Beneficiarios	Monto (Q)
2022	13	BONO EDUCACIÓN	N/A	1	Q 2,700.00
	14	BONO SALUD	N/A	3	Q 7,200.00
	15	BONO SALUD DE 0 A 2 AÑOS	N/A	1	Q 3,000.00
	16	BECA EDUCACIÓN MEDIA	N/A	22	Q 53,500.00
	17	BECA EDUCACIÓN SUPERIOR	N/A	2	Q 5,000.00
	18	INTERVENCIÓN BECA SOCIAL ARTESANO	COOPERATIVA LA AMISTAD	1	Q 1,200.00
	19		EL CHAL	6	Q 7,200.00
	20		EL MILAGRO	8	Q 9,600.00
	21		EL PARAISO	17	Q 20,400.00
	22		POXTE I	4	Q 4,800.00
23	SAN JUAN		1	Q 1,200.00	
2023	24	BONO EDUCACIÓN	N/A	1	Q 2,100.00
	25	BONO SALUD	N/A	6	Q 10,500.00
	26	BECA EDUCACIÓN MEDIA	N/A	26	Q 51,000.00
	27	BECA EDUCACIÓN SUPERIOR	N/A	4	Q 7,200.00

El Chal, Petén

No.	Producto público	Comunidad	Beneficiarios	Monto (Q)
1	BONO FAMILIA	N/A	2,168	Q 4,829,250.00
2	TRANSFERENCIAS MONETARIAS A FAMILIAS DE NIÑOS Y NIÑAS CON DESNUTRICIÓN AGUDA, PREVIAMENTE IDENTIFICADOS EN EL MARCO DE LA VULNERABILIDAD NUTRICIONAL	N/A	3	Q 2,000

PROYECCIÓN 2024 PROGRAMA SOCIAL "BECA SOCIAL"

No.	Producto público	Comunidad	Beneficiarios
1	BECA SOCIAL EDUCACIÓN MEDIA	N/A	22

El Chal, Petén

No.	Producto Público				
1	<p>Atención de consultas relacionadas al uso del Sistema de Contabilidad Integrada de Gobiernos Locales -SICOIN GL- y del Sistema Servicios GL, por los medios disponibles, sea vía telefónica, correo electrónico, mesa de ayuda y en Oficinas Regionales de Atención Municipal, que han sido realizadas por los empleados municipales con los siguientes perfiles:</p> <table border="1" data-bbox="141 642 1918 1268"> <thead> <tr> <th data-bbox="141 642 1047 699">SICOIN GL</th> <th data-bbox="1047 642 1918 699">Servicios GL</th> </tr> </thead> <tbody> <tr> <td data-bbox="141 699 1047 1268"> <ul style="list-style-type: none"> - Director AFIM - Encargado de Contabilidad - Encargado de Presupuesto - Encargado de Tesorería - Encargado de Planes - Encargado de Contratos - Gestión de Ingresos - Gestión Presupuestaria - Gestión de Préstamos y donaciones - Alcalde - Asesor Municipal - Creación de Unidad Solicitante, entre otros </td> <td data-bbox="1047 699 1918 1268"> <ul style="list-style-type: none"> - Administración Municipal - Gestor Documento de Cobro - Gestor Municipal - Nuevo Cajero General - Nuevo Cajero Receptor - Nuevo Gerente de Agua - Nuevo Gerente de Arbitrios - Nuevo Gestor de IUSI - Perfil Cajero General PMT - Perfil Gestión PMT - Registro Lecturas de Agua - Solicitud Cuenta Corriente Anual, entre otros. </td> </tr> </tbody> </table>	SICOIN GL	Servicios GL	<ul style="list-style-type: none"> - Director AFIM - Encargado de Contabilidad - Encargado de Presupuesto - Encargado de Tesorería - Encargado de Planes - Encargado de Contratos - Gestión de Ingresos - Gestión Presupuestaria - Gestión de Préstamos y donaciones - Alcalde - Asesor Municipal - Creación de Unidad Solicitante, entre otros 	<ul style="list-style-type: none"> - Administración Municipal - Gestor Documento de Cobro - Gestor Municipal - Nuevo Cajero General - Nuevo Cajero Receptor - Nuevo Gerente de Agua - Nuevo Gerente de Arbitrios - Nuevo Gestor de IUSI - Perfil Cajero General PMT - Perfil Gestión PMT - Registro Lecturas de Agua - Solicitud Cuenta Corriente Anual, entre otros.
SICOIN GL	Servicios GL				
<ul style="list-style-type: none"> - Director AFIM - Encargado de Contabilidad - Encargado de Presupuesto - Encargado de Tesorería - Encargado de Planes - Encargado de Contratos - Gestión de Ingresos - Gestión Presupuestaria - Gestión de Préstamos y donaciones - Alcalde - Asesor Municipal - Creación de Unidad Solicitante, entre otros 	<ul style="list-style-type: none"> - Administración Municipal - Gestor Documento de Cobro - Gestor Municipal - Nuevo Cajero General - Nuevo Cajero Receptor - Nuevo Gerente de Agua - Nuevo Gerente de Arbitrios - Nuevo Gestor de IUSI - Perfil Cajero General PMT - Perfil Gestión PMT - Registro Lecturas de Agua - Solicitud Cuenta Corriente Anual, entre otros. 				

El Chal, Petén

2	<p>Realización de eventos de capacitación de acuerdo a necesidades identificadas en la municipalidad con los temas indicados a continuación:</p> <p>a) Cierre contable y apertura de ejercicio fiscal 2023 (Inicialización de Saldos) b) Generalidades presupuestarias c) Actualizaciones al MAFIM- 2a. Edición d) Revisión y Análisis de Reportes de Gestión y Ejecución Presupuestaria e) Módulo del IUSI en Servicios GL f) Módulo de Arbitrios en Servicios GL g) Planificación y Formulación Presupuestaria enfocado a GpR -SICOIN GL- h) Planificación (Facebook live) i) Planificación y Presupuesto por Resultados</p>	<p>j) Módulo de Caja -Servicios GL- k) Uso del Sistema Soporte GL l) Reportes Financieros m) Préstamos, Donaciones y Convenios n) Módulo de Agua en Servicios GL o) Errores más comunes que se generan al elaborar un Presupuesto p) Módulo de Contratos q) Formulación Presupuestaria de Ingresos y egresos (Facebook live) r) Procesamiento Electrónico de Medios de Pago, entre otros.</p>
3	<p>Capacitación en temas relacionados a las finanzas municipales, análisis e interpretación de indicadores financieros, según las siguientes metodologías:</p> <p>a) Índice Consolidado Financiero Municipal -ICFM-. b) Ficha de seguimiento del -ICFM- e Informe -ICFM- año finalizado. c) Diagnóstico para el Fortalecimiento de las Finanzas Municipales.</p>	

El Chal, Petén

- 4 Elaboración y actualización de Guías de Usuario del Sistema de Contabilidad Integrada de Gobiernos Locales -SICOIN GL- y del Sistema Servicios GL las cuales se encuentran disponibles en el Portal de Gobiernos Locales en el siguiente enlace: <https://portalgl.minfin.gob.gt> seleccionando las opciones "Biblioteca Virtual", "Guías y Manuales", "Guías Sicoin gl", "Guías Servicios GL", entre otras.
- 5 Manual de Administración Financiera Integrada Municipal -MAFIM- (Segunda Edición) el cual contiene la actualización de normas, procedimientos técnicos, administrativos y financieros que fortalecen los procesos de la gestión financiera municipal, favorece el control interno, la administración y el uso eficiente y eficaz de los recursos públicos, contribuyendo a la transparencia del gasto y la rendición de cuentas, éste se encuentra disponible en el Portal de Gobiernos Locales en el siguiente enlace: <https://portalgl.minfin.gob.gt> seleccionando las opciones "Biblioteca Virtual", "Guías y Manuales", "Manuales", "Manual de Administración Financiera Integrada Municipal (2a. Edición) 2022".
- 6 Tablero de Resultados del índice Consolidado Financiero Municipal -ICFM- el cual es un instrumento de análisis, monitoreo y evaluación que permite a través de indicadores financieros según la metodología, conocer las fortalezas y áreas de oportunidad de la gestión financiera municipal, útil para la toma de decisiones de las autoridades y funcionarios municipales, éste se encuentra disponible en el Portal de Gobiernos Locales en el siguiente enlace: <https://portalgl.minfin.gob.gt> seleccionando las opciones "Indicadores" y luego "ICFM".
- 7 Ficha de Seguimiento a la Gestión Financiera Municipal en la cual se pueden visualizar los resultados de la gestión financiera de los últimos dos años para realizar análisis comparativo y el seguimiento durante el ejercicio fiscal vigente de manera mensual, permitiendo a las autoridades y funcionarios municipales identificar fortalezas y oportunidades de mejora que orienten la labor para establecer estrategias de fortalecimiento financiero municipal; asimismo se pone a disposición el Informe ICFM año finalizado, el cual muestra el análisis general de los resultados de la gestión financiera del ejercicio fiscal finalizado. Ambos instrumentos se encuentran disponibles dentro del Sistema de Contabilidad Integrada de Gobiernos Locales -SICOINGL- en la siguiente ruta: "Ejecución", "Reportes Financieros", "Ficha de Seguimiento Municipal", "Informe ICFM año finalizado".
- 8 Tablero que muestra la ejecución presupuestaria de la municipalidad desde la perspectiva de los Objetivos de Desarrollo Sostenible -ODS-, Ejes del Plan Nacional de Desarrollo, Prioridades Nacionales, Metas Estratégicas de Desarrollo y Resultados Estratégicos, los cuales se pueden consultar desde el Portal de Gobiernos Locales en el siguiente enlace: <https://portalgl.minfin.gob.gt> seleccionando las opciones "Indicadores" y luego "Objetivos de Desarrollo Sostenible".

El Chal, Petén

9 Implementación de las siguientes herramientas informáticas y metodologías:

a) Sistema de Contabilidad Integrada de Gobiernos Locales -SICOIN GL-	Implementada
b) Sistema Servicios GL	Implementada
c) Aplicación (APP) Móvil para Toma de Lecturas de Agua	Por implementar
d) Generación de Boleto de Ornato Masivo	Por implementar
e) Metodología del Índice Consolidado Financiero Municipal -ICFM-	Por implementar
f) Metodología "Diagnóstico para el Fortalecimiento de las Finanzas Municipales"	Por implementar
g) Metodología "Gestión por Resultados"	Implementada
h) Cobro de servicios municipales con tarjeta de crédito y débito	Por implementar
i) Cobro de servicios municipales a través de BANCAMUNI	Por implementar
j) Cuenta Única del Tesoro Municipal -CUT-	Implementada

El Chal, Petén

Año	No.	Producto público	Beneficiarios	Monto (Q)
2020	1	Programa del Aporte Económico del Adulto Mayor (Activos)	130	Q 567,200.00
2020	2	Programa del Aporte Económico del Adulto Mayor (Nuevos Beneficiarios)	12	N/A
2021	3	Programa del Aporte Económico del Adulto Mayor (Activos)	127	Q580,800.00
2021	4	Programa del Aporte Económico del Adulto Mayor (Nuevos Beneficiarios)	N/A	N/A
2022	5	Programa del Aporte Económico del Adulto Mayor (Activos)	289	Q1,332,700.00
2022	6	Programa del Aporte Económico del Adulto Mayor (Nuevos Beneficiarios)	171	N/A
2023	7	Programa del Aporte Económico del Adulto Mayor (Activos)	323	Q1,161,500.00
2023	8	Programa del Aporte Económico del Adulto Mayor (Nuevos Beneficiarios)	46	N/A

No.	Producto público	Comunidad	Aportes	Monto (Q)
1	Programa del Aporte Económico del Adulto Mayor	El Chal	7.881	Q3,64,200.00

El Chal, Petén

No.	Producto público	Comunidad	Beneficiarios	Monto (Q)
1	Informe de Evaluación Socioeconómica	Caserío El Esfuerzo	145	Q1,580.00
2	Informe de Evaluación Socioeconómica	Caserío Guacamayas I	48	Q1,580.00
3	Informe de Evaluación Socioeconómica	Caserío Guacamayas II	35	Q1,580.00
4	Informe de Evaluación Socioeconómica	Caserío La Guadalupe	350	Q1,580.00
5	Informe de Evaluación Socioeconómica	Caserío La Lucha	307	Q1,580.00
6	Informe de Evaluación Socioeconómica	Caserío La Oriental	272	Q1,580.00
7	Informe de Evaluación Socioeconómica	Caserío La Verde	219	Q1,580.00
8	Informe de Evaluación Socioeconómica	Caserío Las Mojarras II	206	Q1,580.00
9	Informe de Evaluación Socioeconómica	Caserío Las Rosas	223	Q1,580.00
10	Informe de Evaluación Socioeconómica	Caserío Los Ángeles	145	Q1,580.00
11	Informe de Evaluación Socioeconómica	Caserío Nuevo Paraíso La Machaca	197	Q1,580.00
12	Informe de Evaluación Socioeconómica	Caserío Nuevo San Luis	153	Q1,580.00
13	Informe de Evaluación Socioeconómica	Caserío Poxte II	110	Q1,580.00
14	Informe de Evaluación Socioeconómica	Caserío San Jorge La Machaca III	48	Q1,580.00
15	Informe de Evaluación Socioeconómica	Caserío San Rafael Amatitlan	184	Q1,580.00
16	Informe de Evaluación Socioeconómica	Caserío Santa Amelia	876	Q1,580.00
17	Informe de Evaluación Socioeconómica	Caserío Sesaltul	149	Q1,580.00
18	Informe de Evaluación Socioeconómica	Caserío Unión Bayer	285	Q1,580.00
19	Informe de Evaluación Socioeconómica	Parcelamiento Las Mojarras I	92	Q1,580.00
20	Informe de Evaluación Socioeconómica	Parcelamiento Poxte I	350	Q1,580.00

El Chal, Petén

No.	Producto público	Comunidad	Beneficiarios	Monto (Q)	
21	Identificación de Hogares Sin Energía	Caserío El Esfuerzo	114	Q5,963.00	
22	Identificación de Hogares Sin Energía	Caserío Guacamaya II	44		
23	Identificación de Hogares Sin Energía	Caserío La Guadalupe	438		
24	Identificación de Hogares Sin Energía	Caserío La Lucha	263		
25	Identificación de Hogares Sin Energía	Caserío La Oriental	285		
26	Identificación de Hogares Sin Energía	Caserío La Verde	223		
27	Identificación de Hogares Sin Energía	Caserío Las Guacamayas I	88		
28	Identificación de Hogares Sin Energía	Caserío Las Rosas	228		
29	Identificación de Hogares Sin Energía	Caserío Los Angeles	166		
30	Identificación de Hogares Sin Energía	Caserío Mojarras I	96		
31	Identificación de Hogares Sin Energía	Caserío Mojarras II	188		
32	Identificación de Hogares Sin Energía	Caserío Nuevo San Luis	175		
33	Identificación de Hogares Sin Energía	Caserío Poxté II	110		
34	Identificación de Hogares Sin Energía	Caserío San Jorge La Machaca	110		
35	Identificación de Hogares Sin Energía	Caserío San Rafael	188		
36	Identificación de Hogares Sin Energía	Caserío Santa Amelia	876		
37	Identificación de Hogares Sin Energía	Nuevo Paraiso La Machaca	197		
38	Identificación de Hogares Sin Energía	Parcelamiento Poxté I	285		
39	Identificación de Hogares Sin Energía	Sesaltul	131		
40	Identificación de Hogares Sin Energía	Unión Bayer	263		
	Total	2023	8861		Q37,563.00

El Chal, Petén

No.	Producto público	Comunidad	Beneficiarios	Monto (Q)*
41	<p>Plan Centinela verificación de calidad y cantidad en estaciones de servicio, plantas y depósitos de almacenamiento y expendios de GLP en cilindros</p> <p>2 Supervisión técnica de calidad y cantidad en estaciones de servicio, por personal Delegado de la DGH, durante el período 2020-agosto 2023</p>	El Chal	toda la población	Q3,313.62



El Chal, Petén

No.	Producto público	Comunidad	Beneficiarios	Monto (Q)
1	MEJORAMIENTO CARRETERA RD-PET-19 TRAMO BIFURCACION CA-13 SAN JUAN – CASERÍO AGRICULTORES UNIDOS EL CHAL PETEN	EL CHAL	14,420	Q 64,061,549.52
2	MEJORAMIENTO CARRETERA RD-PET-19 TRAMO BIFURCACION CA-13 SAN JUAN – CASERÍO AGRICULTORES UNIDOS EL CHAL PETEN	EL CHAL	13,819	Q19,713,424.61
3	Familias Beneficiadas Con Subsidio Para La Vivienda	EL CHAL	26	Q 91,000.00
4	MEJORAMIENTO CARRETERA RD-PET-19 TRAMO BIFURCACION CA-13 SAN JUAN - CASERÍO AGRICULTORES UNIDOS EL CHAL PETEN	EL CHAL	15,680	Q12,288,639.15

El Chal, Petén

Año	No.	Producto público	Comunidad	Beneficiarios	Monto (Q)
2020	1	Instrumentos Ambientales Públicos	Varias Comunidades	15,555	N/A
2020	2	Instrumentos Ambientales Privados	Varias Comunidades	4	N/A
2021	3	Instrumentos Ambientales Públicos	Varias Comunidades	15,555	N/A
2021	4	Instrumentos Ambientales Privados	Varias Comunidades	3	N/A
2022	5	Diplomados	Santa Amelia, Cabecera Municipal	560	Q5,826.00
2022	6	Capacitaciones	San Juan, Quetzalito, Poxte 1. San Rafael, La Guadalupe	325	Q4,660.80
2022	7	Jornadas de Limpieza	Barrio el Paraiso, San Carlos, San José, El Milagro, Santa Amelia	2,050	Q3,935.60
2022	8	Vertederos Eliminados	Cabecera Municipal	1,500	Q1,967.80

El Chal, Petén

Año	No.	Producto público	Comunidad	Beneficiarios	Monto (Q)
2022	9	Instrumentos Ambientales Públicos	El Chal	15,555	N/A
2022	10	Instrumentos Ambientales Privados	El Chal	11	N/A
2023	11	Reforestaciones	Área Municipal	600	Q5,900.80
2023	12	Diplomados	IMEB Barrio el Milagro, EORM San Juan.	560	Q4,078.20
2023	13	Capacitaciones	Caserío Mojarras 1, San Miguel el Alto, Barrio san Carlos.	670	Q4,660.80
2023	14	Jornada de Limpieza	Barrio el Milagro, San Carlos, San José, El Paraíso	2,570	Q2,951.70
2023	15	Vertederos Eliminados	Cabecera Municipal	500	Q3,935.60
2023	16	Instrumento Ambientales Públicos	Varias Comunidades	13,602	N/A
2023	17	Instrumento Ambientales Privados	Varias Comunidades	13,602	N/A

El Chal, Petén

Año	No.	Producto público	Comunidad	Beneficiarios	Monto (Q)
2020	1	Asistencia y dotación de alimentos	N/A	90	Q29,295.00
	2	Regulación del patrimonio productivo agropecuario	N/A	713	Q38,379.59
2021	1	Asistencia y dotación de alimentos	N/A	7	Q2,903.18
	2	Regulación del patrimonio productivo agropecuario	N/A	526	Q38,379.59
2022	1	Asistencia y dotación de alimentos	N/A	1,922	Q739,970.00
	2	Entrega de estipendios para el establecimiento de huertos familiares, para reactivación de unidades productivas; y para conservación de suelos y agua	N/A	807	Q807,000.00
	3	Regulación del patrimonio productivo agropecuario	N/A	15,774	Q85,862.19
	4	Seguro agropecuario / agrícola catastrófico	N/A	220	Q118,863.36
	5	Proyectos de sistemas de riego y centro de acopio	N/A	94	Q147,078.00
2023	1	Asistencia y dotación de alimentos	N/A	2,652	Q596,700.00
	2	Regulación del patrimonio productivo agropecuario	N/A	586	Q78,884.73
	3	Seguro agropecuario / agrícola catastrófico	N/A	626	Q331,685.09

El Chal, Petén

Dirección General del Deporte y la Recreación

Año	No.	Producto público	Comunidad	Beneficiarios	Monto (Q)
2022	1	000-030 Festivales deportivos, recreativos y otros eventos de carácter especial, realizados para promover el acceso a la actividad física y la recreación	El Chal	N/I	N/A
2023	2	11-006 Personas que reciben implementos para actividades físicas, deportivas y de recreación física en su tiempo libre	El Chal	400	N/A
2023	3	11-008 Festivales deportivos, recreativos y otros eventos de carácter especial, realizados para promover el acceso a la actividad física y la recreación	El Chal	N/I	N/A

Dirección General De Desarrollo Cultural Y Fortalecimiento De Las Culturas

Año	No.	Producto público	Comunidad	Beneficiarios	Monto (Q)
2023	1	Festival y Exposición de Barriletes Gigantes	El Chal	1190	Q36,500.00

El Chal, Petén

No.	Producto público	Comunidad	Beneficiarios	Monto (Q)
1	Patrullajes policiales a pie	El Chal	15,680 personas	Q 85,927.65
2	Patrullajes policiales en vehículos	El Chal	15,680 personas	Q 34,854.69
3	Patrullajes policiales en motocicletas	El Chal	15,680 personas	Q 13,038.59
4	Patrullajes policiales en bicicletas	El Chal	15,680 personas	Q 474.64
5	Atención a personas agredidas	El Chal	15,680 personas	Q 96,494.98
6	Patrullajes policiales	El Chal	15,680 personas	Q 114,757.86
7	Operativos policiales	El Chal	15,680 personas	Q 113,372.40
8	Patrullajes policiales en mercados	El Chal	15,680 personas	Q 15,920.79
9	Patrullajes policiales en protección a la naturaleza	El Chal	15,680 personas	Q 15,829.96
10	Operativos policiales en protección a la naturaleza	El Chal	15,680 personas	Q 2,399.53

El Chal, Petén

No.	Producto público	Comunidad	Beneficiarios	Monto (Q)
11	Seguridad a personalidades, edificios y entidades	El Chal	15,680 personas	Q 21,592.10
12	Servicios policiales para mantener y resguardar el orden público	El Chal	15,680 personas	Q 22,593.85
13	Operativos policiales especializados para el control de homicidios	El Chal	15,680 personas	Q 113,018.06
14	Patrullajes policiales motorizados en áreas focalizadas para la reducción de homicidios	El Chal	15,680 personas	Q 53,972.43
15	Atención a mujeres víctimas de violencia con asesoría y acompañamiento policial	El Chal	15,680 personas	Q 66.38
16	Asesoría y acompañamiento policial a mujeres víctimas de violencia	El Chal	15,680 personas	Q 8,907.86
17	Operativos policiales para el control del expendio y consumo de bebidas alcohólicas, fermentadas o destiladas	El Chal	15,680 personas	Q 1,798.52
18	Puestos policiales fijos para la prevención de extorsiones	El Chal	15,680 personas	Q 84.19
19	Atención de denuncias recibidas por extorsión	El Chal	15,680 personas	Q 88.98

El Chal, Petén

No.	Producto público	Comunidad	Beneficiarios	Monto (Q)
1	Operaciones Terrestres	El Chal	640,151*	Q761,572,338.14*
2	Operaciones Marítimas	El Chal	640,151*	Q12,510,836.15*
3	Operaciones Aéreas	El Chal	640,151*	Q75,129,201.28*
4	Acciones de Prevención, contención y respuesta ante Covid-19	El Chal	500,998*	Q17,227,243.83*
5	Operaciones Terrestres	El Chal	640,151*	Q 699,864,880.00*
6	Operaciones Marítimas	El Chal	640,151*	Q 41,880,560.00*
7	Operaciones Aéreas	El Chal	640,151*	Q 2,517,130.00*
8	Acciones de Prevención, contención y respuesta ante Covid-19	El Chal	500,998*	Q 49,465,491.95*
9	Mejoramiento red vial terciaria	El Chal	67,201	Q719,882.37
10	Operación de Protección ambiental	El Chal	15,68	Q 448,320.00
11	Actividades de Protección ambiental	El Chal	42,634	Q 432,000.00

*Los datos corresponden a nivel Departamental

El Chal, Peten

No.	Producto público	Comunidad	Beneficiarios	Monto (Q)
1	Fortalecimiento de la Gobernanza en Seguridad Alimentaria y Nutricional a través de la capacitación a personal de instituciones en diversos temas de Seguridad Alimentaria y Nutricional.	Todo el municipio	135 familias	N/A
2	Apoyo a las jornadas integrales de salud y nutrición, interviniendo en cada una con charlas educativas de seguridad alimentaria y nutricional, en el Municipio de El Chal, Petén	Todo el municipio	1,700 familias	N/A
3	Gestión de asistencia alimentaria: 2 Expedientes para familias vulnerables a la INSAN 1 Expediente del Programa de Apoyo Alimentario y Prevención del COVID-19	Todo el municipio	5497 familias	N/A
4	Fortalecimiento de la Gobernanza en Seguridad Alimentaria y Nutricional a través de la activación de las 14 COMUSAN y 1 CODESAN, celebrando reuniones mensuales ordinarias, elaboración de Planes Operativos Anuales, conformando 7 Oficinas Municipales de Seguridad Alimentaria y Nutricional y mejorando del índice de gobernanza en SAN de 75% en 2021 a 85% en 2023; así mismo se estableció un SIDESAN y un SIMUSAN.	Todo el Departamento	545,000 habitantes*	N/A

El Chal, Peten

No.	Producto público	Comunidad	Beneficiarios	Monto (Q)
5	Gestión de asistencia alimentaria: 26 Expedientes para familias vulnerables a la INSAN 14 Expediente del Programa de Apoyo Alimentario y Prevención del COVID-19.	San Luis, Poptún, Dolores, El Chal, Santa Ana, Melchor de Mencos, Flores, San Benito, San José, San Andrés, San Francisco, La Libertad, Las Cruces y Sayaxché.	113,581 personas*	N/A
6	Proceso de diagnóstico y categorización de 1,083 comunidades vulnerables a la Inseguridad Alimentaria y Nutricional en el departamento de Petén.	San Luis, Poptún, Dolores, El Chal, Santa Ana, Melchor de Mencos, Flores, San Benito, San José, San Andrés, San Francisco, La Libertad, Las Cruces y Sayaxché.	77,967 familias*	N/A

*La cantidad de beneficiarios corresponde a nivel departamental.

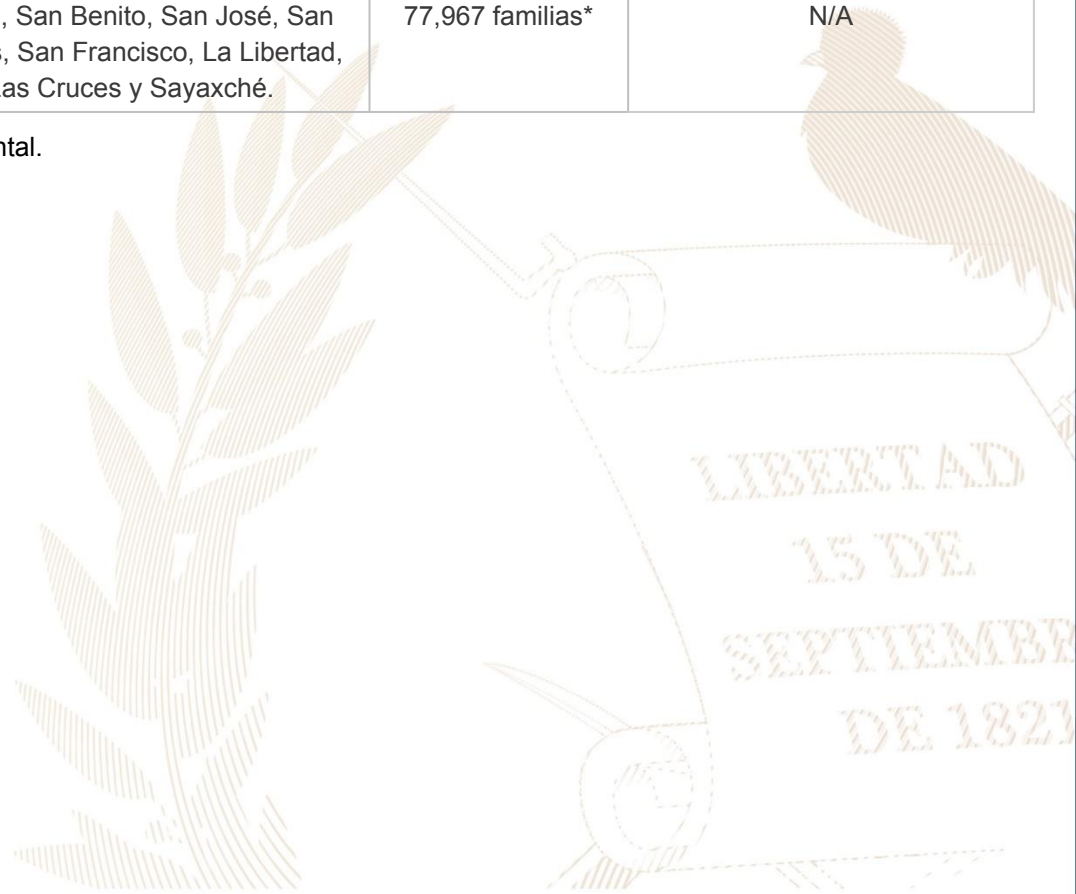

El Chal, Petén

Inversiones de Consejos de Desarrollo Departamental

Ejercicio fiscal 2020

No.	SNIP	Producto público	Comunidad	Beneficiarios	Monto (Q)
1	262515	TANQUE METALICO	CASERÍO EL QUETZALITO	510	Q319,152.90
2	223324	ESCUELA PRIMARIA	CASERÍO SAN JUAN	134	Q112,617.88
3	223289	ESCUELA PREPRIMARIA	CASERÍO SANTA AMELIA	654	Q290,000.00
4	240595	AGUA POTABLE	CASERÍO EL QUETZALITO	510	Q695,532.22
5	240503	POZO (S) MECANICO	CASERÍO COOPERATIVA LAS FLORES	380	Q900,000.00
6	240593	ESCUELA PRIMARIA	CASERÍO SAN JUAN	131	Q750,000.00
7	240596	ESCUELA PREPRIMARIA	BARRIO SAN JOSÉ CABECERA MUNICIPAL	732	Q624,322.00
8	240597	ESCUELA PREPRIMARIA	CASERÍO COLPETÉN	578	Q624,321.00
		TOTAL		3.629	Q4,315,946.00

El Chal, Petén

Ejercicio fiscal 2021

No.	SNIP	Producto público	Comunidad	Beneficiarios	Monto (Q)
1	258761	AGUA POTABLE	CASERIO SANTA AMELIA	707	Q550,000.00
2	259455	AGUA POTABLE	CASERIO LAS MOJARRAS II	377	Q501,166.00
3	258759	ESCUELA PREPRIMARIA	CASERIO SAN JUAN	43	Q650,000.00
4	258760	ESCUELA PREPRIMARIA	CASERIO COOPERATIVA LA AMISTAD	13	Q450,000.00
5	258762	ESCUELA PRIMARIA	CASERIO LA GUADALUPE	84	Q650,000.00
6	275610	ESCUELA PRIMARIA	CASERIO NUEVO PARAISO LA MACHACA	450	Q450,000.00
7	258777	INSTITUTO BASICO	CABECERA MUNICIPAL	128	Q1,064,780.00
		TOTAL		1.802	Q4,315,946.00

El Chal, Petén

Ejercicio fiscal 2022

No.	SNIP	Producto público	Comunidad	Beneficiarios	Monto (Q)
1	277039	ESCUELA PREPRIMARIA	CASERIO AGRICULTORES UNIDOS	29	Q750,000.00
2	277040	ESCUELA PREPRIMARIA	CASERIO SANTA ROSITA	23	Q750,000.00
3	277042	ESCUELA PREPRIMARIA	CASERIO LA VERDE	193	Q490,000.00
4	258782	ESCUELA PRIMARIA	CASERIO EL ESFUERZO	15	Q725,000.00
5	277032	ESCUELA PRIMARIA	CASERIO LOS ANGELES	114	Q640,000.00
6	277664	ESCUELA PRIMARIA	CABECERA MUNICIPAL	141	Q994,877.00
7	277043	INSTITUTO BASICO	CABECERA MUNICIPAL	128	Q900,000.00
		TOTAL		643	Q5,249,877.00

El Chal, Petén

Ejercicio fiscal 2023

No.	SNIP	Producto público	Comunidad	Beneficiarios	Monto (Q)
1	295941	AGUA POTABLE	PARCELAMIENTO MOJARRAS I, EL CHAL, PETEN	311	Q1,484,381.00
2	295942	AGUA POTABLE	CASERIO LA ORIENTAL, EL CHAL, PETEN	448	Q1,450,000.00
3	295943	AGUA POTABLE	CASERIOS NUEVAS DELICIAS Y EL EDEN, EL CHAL, PETEN	680	Q2,047,925.00
4	295945	ESCUELA PRIMARIA	CASERIO SAN JORGE LA MACHACA III, EL CHAL, PETEN	139	Q900,000.00
		TOTAL		1.578	Q5,882,306.00

El Chal, Petén

Ejercicio fiscal 2024

No.	SNIP	Producto público	Comunidad	Beneficiarios	Monto (Q)
1	313704	ESCUELA PREPRIMARIA	BARRIO SAN JOSÉ	180	Q800,000.00
2	313707	ESCUELA PREPRIMARIA	CASERÍO EL QUETZAL	180	Q500,000.00
3	313724	ESCUELA PREPRIMARIA	COOPERATIVA LAS FLORES	200	Q350,300.00
4	313725	ESCUELA PRIMARIA	CASERÍO EL PUENTE	200	Q900,000.00
5	313775	ESCUELA PRIMARIA	PARCELAMIENTO POXTE I	200	Q400,000.00
6	313778	ESCUELA PRIMARIA	CASERÍO POXTE II	200	Q700,000.00
7	313779	ESCUELA PRIMARIA	COOPERATIVA LA AMISTAD	200	Q425,544.00
8	313783	ESCUELA PRIMARIA	CASERÍO AGRICULTORES	200	Q900,000.00
9	313788	CENTRO DE SALUD	BARRIO EL MILAGRO	5.000	Q900,000.00
10	318289	ESCUELA PRIMARIA	PARCELAMIENTO LAS VEGAS	200	Q600,000.00
11	318288	INSTITUTO BASICO	CABECERA MUNICIPAL	300	Q334,909.00
		TOTAL		7.060	Q6,810,753.00

El Chal, Petén

Logros

Año	No.	Producto público	Comunidad	Beneficiarios	Monto (Q)
2022	1	CONSTRUCCIÓN REDES Y LÍNEAS ELÉCTRICAS DE DISTRIBUCIÓN, CASERÍO LAS MOJARRAS II.	CASERÍO LAS MOJARRAS II	42	Q 660,573.90
2023	2	CONSTRUCCIÓN REDES Y LÍNEAS ELÉCTRICAS DE DISTRIBUCIÓN, CASERÍO SANTA AMELIA.	CASERÍO SANTA AMELIA	171	Q 1,479,662.33

PENDIENTES 2024

No.	Producto público	Comunidad	Beneficiarios	Monto (Q)
1	CONSTRUCCIÓN REDES Y LÍNEAS ELÉCTRICAS DE DISTRIBUCIÓN, CASERÍO LOS ÁNGELES.	CASERÍO LOS ÁNGELES	35	Q 1,237,585.00
2	CONSTRUCCIÓN REDES Y LÍNEAS ELÉCTRICAS DE DISTRIBUCIÓN, CASERÍO LA ROSAS.	CASERÍO LA ROSAS	50	Q 746,971.00
3	CONSTRUCCIÓN REDES Y LÍNEAS ELÉCTRICAS DE DISTRIBUCIÓN, PARCELAMIENTO MOJARRAS I.	PARCELAMIENTO MOJARRAS I	26	Q 1,461,051.00
4	CONSTRUCCIÓN REDES Y LÍNEAS ELÉCTRICAS DE DISTRIBUCIÓN, CASERÍO LA ORIENTAL.	CASERÍO LA ORIENTAL	67	Q 2,376,984.00
5	CONSTRUCCIÓN REDES Y LÍNEAS ELÉCTRICAS DE DISTRIBUCIÓN, CASERÍO LA GUADALUPE.	CASERÍO LA GUADALUPE	101	Q 1,803,657.00
6	CONSTRUCCIÓN REDES Y LÍNEAS ELÉCTRICAS DE DISTRIBUCIÓN, CASERÍO GUACAMAYAS II.	CASERÍO GUACAMAYAS II	12	Q 646,965.00
7	CONSTRUCCIÓN REDES Y LÍNEAS ELÉCTRICAS DE DISTRIBUCIÓN, CASERÍO GUACAMAYAS I.	CASERÍO GUACAMAYAS I	15	Q 984,316.00
8	CONSTRUCCIÓN REDES Y LÍNEAS ELÉCTRICAS DE DISTRIBUCIÓN, CASERÍO UNIÓN BAYER.	CASERÍO UNIÓN BAYER	68	Q 1,091,149.00
9	CONSTRUCCIÓN REDES Y LÍNEAS ELÉCTRICAS DE DISTRIBUCIÓN, CASERÍO SESALTUL.	CASERÍO SESALTUL	44	Q 926,865.00

El Chal, Peten

No.	Producto público	Comunidad	Beneficiarios	Monto (Q)
1	PERSONAS BENEFICIADAS CON FORMACIÓN OCUPACIONAL CERTIFICABLE	EL CHAL	11	N/A
2	PERSONAS BENEFICIADAS CON CAPACITACIÓN NO CERTIFICABLE	EL CHAL	532	N/A
3	EMPRESAS BENEFICIADAS CON ASISTENCIA TÉCNICA	EL CHAL	1	N/A

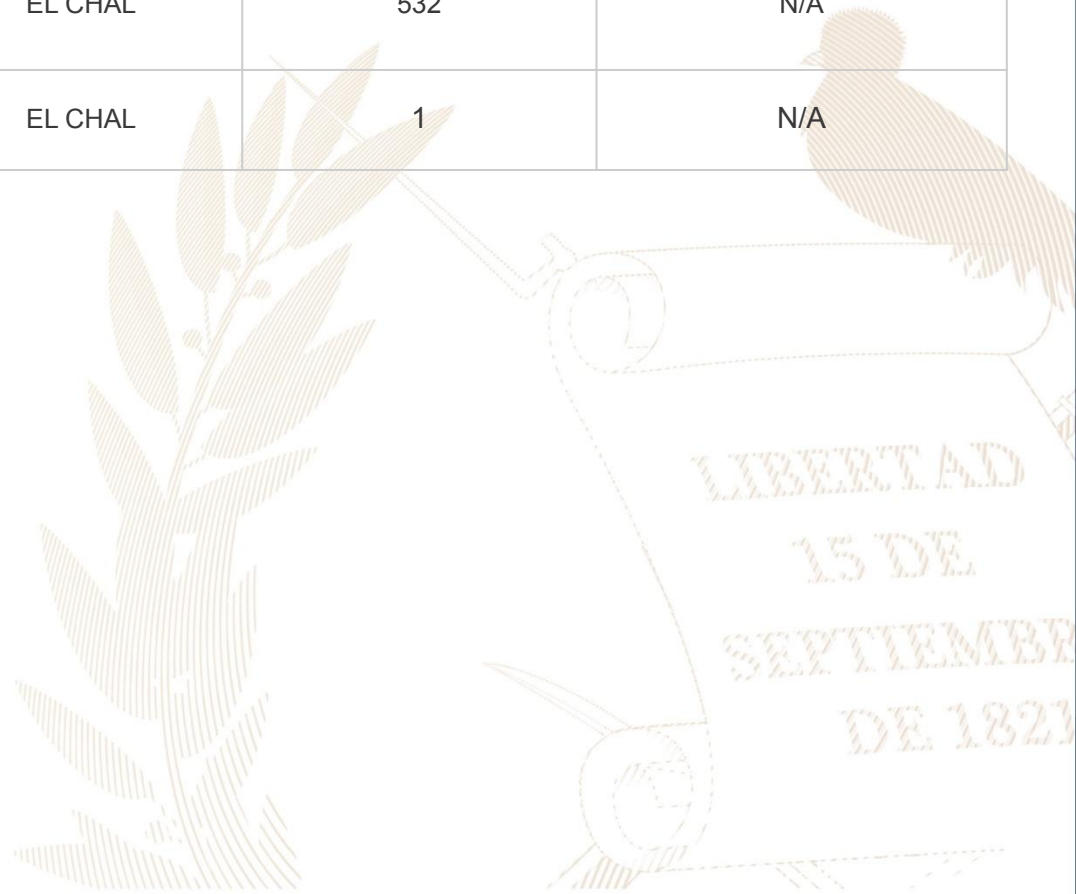

El Chal, Peten

Año	No.	Producto público	Comunidad	Beneficiarios	Monto (Q)
2020 - 2022	1	PERSONAS BENEFICIADAS CON FORMACIÓN OCUPACIONAL CERTIFICABLE	EL CHAL	11	N/A
			TOTAL GENERAL	11	
2020 - 2022	1	PERSONAS BENEFICIADAS CON CAPACITACIÓN NO CERTIFICABLE	EL CHAL	178	N/A
2023	2	PERSONAS BENEFICIADAS CON CAPACITACIÓN NO CERTIFICABLE	EL CHAL	354	N/A
			TOTAL GENERAL	532	
2020 - 2022	1	EMPRESAS BENEFICIADAS CON ASISTENCIA TÉCNICA	EL CHAL	1	N/A
			TOTAL GENERAL	1	

El Chal, Petén

No.	Producto público	Comunidad	Beneficiarios	Monto (Q)
1	Cursos de capacitación	El Chal	4	Q 386.80



El Chal, Petén

No.	Producto público	Comunidad	Beneficiarios	Monto (Q)	Año
1	Asistencia técnica "Política Municipal para el Mejoramiento de la Generación y Recaudación de Ingresos Propios"	El Chal	Gobierno municipal	Q3,600.00	2022



El Chal, Petén

No.	Producto público	Comunidad	Beneficiarios	Monto (Q)
1	Formulación de proyectos	El Chal	5 entidades	Q 339,028.65
2	Préstamos	El Chal	2 entidades	Q 11,300,000.00

Año	No.	Producto público	Comunidad	Beneficiarios	Monto (Q)
2020	1	Capacitación en Gestión Municipal a autoridades, funcionarios y empleados municipales	Área Urbana	2,062 personas	Q 544,003.18
	2	Capacitación en gestión social a empleados municipales y sociedad civil urbana organizada	Área Urbana	1,813 personas	Q 715,024.39
	3	Capacitación en temas de administración, finanzas y en elaboración de instrumentos dirigida a autoridades, funcionarios y empleados municipales	Área Urbana	231 personas	Q 878,075.56
2021	1	Capacitación en Gestión Municipal a autoridades, funcionarios y empleados municipales	Área Urbana	3,884 personas	Q 592,142.96
	2	Capacitación en gestión social a empleados municipales y sociedad civil urbana organizada	Área Urbana	2,381 personas	Q 771,469.21
	3	Capacitación en temas de administración, finanzas y en elaboración de instrumentos dirigida a autoridades, funcionarios y empleados municipales	Área Urbana	1,034 personas	Q 776,018.27

*Nota: Cifras a nivel nacional

El Chal, Petén

Año	No.	Producto público	Comunidad	Beneficiarios	Monto (Q)
2022	1	Capacitación en Gestión Municipal a autoridades, funcionarios y empleados municipales	Área Urbana	4,389 personas	Q 588,997.74
	2	Capacitación en gestión social a empleados municipales y sociedad civil urbana organizada	Área Urbana	2,803 personas	Q 805,028.26
	3	Capacitación en temas de administración, finanzas y en elaboración de instrumentos dirigida a autoridades, funcionarios y empleados municipales	Área Urbana	231 personas	Q 785,660.88
2023	1	Capacitación en Gestión Municipal a autoridades, funcionarios y empleados municipales	Área Urbana	2,126 personas	Q 374,429.3
	2	Capacitación en gestión social a empleados municipales y sociedad civil urbana organizada	Área Urbana	1,818 personas	Q 512,970.23
	3	Capacitación en temas de administración, finanzas y en elaboración de instrumentos dirigida a autoridades, funcionarios y empleados municipales	Área Urbana	109 personas	Q 474,689.8

*Nota: Cifras a nivel nacional

El Chal, Petén

Año	No.	Producto público	Comunidad	Hect. Afec.	Beneficiarios	Monto (Q)	
2020	1	Incendios Forestales y No Forestales Atendidos	Finca Pacay		69	Q 9,882,225.00	**
2022	1	Instancias Municipales de Reducción de Riesgo de Desastres	El Chal			Q 910,443.31	**
	2	Coordinadoras Municipales para la Reducción de Desastres	El Chal		28	Q 1,326,331.23	**
2023	1	Incendios Forestales y No Forestales Atendidos	Caserío San Rafael Amatitán	3		Q 5,607,818.70	**
	2		Caserío las Guacamayas 1	135			
	3		Caserío El Quetzalito	45			

** NOTA: El monto consignado representa lo ejecutado en forma global para el ejercicio fiscal indicado

El Chal, Petén

Actividades Realizadas en el Municipio

No.	Producto público	Comunidad	Beneficiarios	Monto (Q)
1	EXPEDIENTE LEVANTAMIENTO CATASTRAL POR PREDIO, FINALIZADO	EL CHAL	3,377	Q. 1,013,100.00
2	INFORMES CIRCUNSTANCIADOS DE PREDIOS, FINALIZADO	EL CHAL	3,377	Q. 472,780.00
3	DICTAMEN JURÍDICO Y DECLARATORIA DE PREDIO CATASTRADO, ELABORADO	EL CHAL	3,377	Q. 303,930.00
4	NOTIFICACIÓN DE DECLARATORIA DE PREDIO CATASTRADO, REALIZADO	EL CHAL	3,377	Q. 506,550.00
5	INSCRIPCIÓN DE PREDIO CATASTRADO EN EL REGISTRO PÚBLICO	EL CHAL	3,377	Q. 506,550.00
6	CAPACITACIÓN SOBRE SIG Y NORMAS TÉCNICAS CATASTRALES	EL CHAL	1	Q. 50,000.00
7	ACOMPAÑAMIENTO TÉCNICO EN EL PROCESO DE IMPLEMENTACIÓN DEL PDM-OT	EL CHAL	1	Q. 100,000.00
8	TRASLADO DE INFORMACIÓN CATASTRAL PARA EL USO Y MANEJO MULTIFINALITARIO POR MEDIO DEL SAIM	EL CHAL	1	Q. 50,000.00
9	TRASLADO DE ORTOFOTOS POR MEDIO DEL SAIM	EL CHAL	N/A	N/A
10	ACOMPAÑAMIENTO SOBRE ORDENAMIENTO TERRITORIAL Y CATASTRO	EL CHAL	1	Q. 50,000.00

El Chal, Petén

Actividades Realizadas en el Municipio 2020 - 2023

No.	Producto público	Comunidad	Beneficiarios	Monto (Q)
1	EXPEDIENTE LEVANTAMIENTO CATASTRAL POR PREDIO, FINALIZADO	EL CHAL	2,008	Q. 602,400.00
2	INFORMES CIRCUNSTANCIADOS DE PREDIOS, FINALIZADO	EL CHAL	1,234	Q. 172,760.00
3	DICTAMEN JURÍDICO Y DECLARATORIA DE PREDIO CATASTRADO, ELABORADO	EL CHAL	1,317	Q. 118,530.00
4	NOTIFICACIÓN DE DECLARATORIA DE PREDIO CATASTRADO, REALIZADO	EL CHAL	2,689	Q. 403,350.00
5	INSCRIPCIÓN DE PREDIO CATASTRADO EN EL REGISTRO PÚBLICO	EL CHAL	2,998	Q. 449,700.00
6	CAPACITACIÓN SOBRE SIG Y NORMAS TÉCNICAS CATASTRALES	EL CHAL	1	Q. 50,000.00
7	ACOMPAÑAMIENTO TÉCNICO EN EL PROCESO DE IMPLEMENTACIÓN DEL PDM-OT	EL CHAL	1	Q. 100,000.00
8	TRASLADO DE INFORMACIÓN CATASTRAL PARA EL USO Y MANEJO MULTIFINALITARIO POR MEDIO DEL SAIM	EL CHAL	1	Q. 50,000.00
9	ACOMPAÑAMIENTO SOBRE ORDENAMIENTO TERRITORIAL Y CATASTRO	EL CHAL	1	Q. 50,000.00

Alejandro Eduardo Giammattei Falla
Señor Presidente de la República

**Secretaría de Coordinación
Ejecutiva de la Presidencia**

Álvaro Leonel Díaz Velásquez
Secretario de Coordinación Ejecutiva

Danilo José Soto Castañeda
Subsecretario de Coordinación Ejecutiva

Victor Hugo Paiz Gómez
Subsecretario para la Descentralización

Leonel Eduardo Girón Véliz
Director del Sistema de Consejos de Desarrollo

Luis Eduardo Orozco Orellana
Director General para la Descentralización

Jonathan Arnulfo Del Cid López
Director de Informática

Jesús Felipe Polanco Tello
Director Técnico de Operaciones

Luis Alfonso Rodas Guzmán
Director de Planificación

Jennifer Cristina García Marroquín
Directora de Comunicación social

Luz Azucena Mendoza Cajbón
Directora Administrativa Financiera

María José Sánchez Mejía
Directora de Asesoría Jurídica

Alberto Emmanuel Soto de León
Director de Auditoría Interna

Isis Ana Graciela Serrano Lemus
Asesoría Técnica

Saúl Nehemias Obando Mejía
Dirección Técnica de Operaciones

David Roberto Barrera Valenzuela
Dirección Técnica de Operaciones

Autorizado

Alejandro Eduardo Giammattei Falla
Señor Presidente de la República

Álvaro Leonel Díaz Velásquez
Secretario de Coordinación Ejecutiva de la Presidencia

Elaborado

Despacho
Secretaría de Coordinación Ejecutiva de la Presidencia

Subsecretaría de Coordinación Ejecutiva
Secretaría de Coordinación Ejecutiva de la Presidencia

Revisado

Dirección del Sistema de Consejos de Desarrollo
Dirección Técnica de Operaciones
Dirección de Descentralización

Diseño y diagramación

Dirección de Comunicación Social

340 municipios
fuertes,
hacen un Estado fuerte!

ACCESO A INFORMACIÓN DIGITAL



<https://scep.gob.gt/carta-de-navegacion-municipal/>