



Carta de navegación Municipal

MUNICIPALIDAD DE EL ASINTAL, RETALHULEU



GOBIERNO de GUATEMALA
DR. ALEJANDRO GIAMMATTEI

MINISTERIO DE SERVICIOS PÚBLICOS



GOBIERNO de GUATEMALA
DR. ALEJANDRO GIAMMATTEI

MINISTERIO DE TRABAJO Y PREVISIÓN SOCIAL



GOBIERNO de GUATEMALA
DR. ALEJANDRO GIAMMATTEI

MINISTERIO DE CULTURA Y DEPORTE



GOBIERNO de GUATEMALA
DR. ALEJANDRO GIAMMATTEI

MINISTERIO DE AMBIENTE Y RECURSOS NATURALES



GOBIERNO de GUATEMALA
DR. ALEJANDRO GIAMMATTEI

MINISTERIO DE SALUD PÚBLICA Y ASISTENCIA SOCIAL



GOBIERNO de GUATEMALA
DR. ALEJANDRO GIAMMATTEI

MINISTERIO DE AGRICULTURA, GANADERÍA Y ALIMENTACIÓN



GOBIERNO de GUATEMALA
DR. ALEJANDRO GIAMMATTEI

MINISTERIO DE COOPERACIÓN



GOBIERNO de GUATEMALA
DR. ALEJANDRO GIAMMATTEI

MINISTERIO DE EDUCACIÓN



GOBIERNO de GUATEMALA
DR. ALEJANDRO GIAMMATTEI

SECRETARÍA DE SEGURIDAD ALIMENTARIA Y NUTRICIONAL DE LA PRESIDENCIA DE LA REPÚBLICA



GOBIERNO de GUATEMALA
DR. ALEJANDRO GIAMMATTEI

SECRETARÍA PRESIDENCIAL DE LA VELOCIDAD



GOBIERNO de GUATEMALA
DR. ALEJANDRO GIAMMATTEI

COMISIÓN PRESIDENCIAL DE ASUNTOS MUNICIPALES



Instituto Guatemalteco de Turismo



Secretaría de Planificación y Programación de la Política Económica



Estimados Alcaldes y Alcaldesas:

Me dirijo a ustedes con un mensaje de profundo compromiso y gratitud en este importante momento de transición de gobierno. Como Presidente de la República de Guatemala, identificado plenamente con el municipalismo y la necesidad de fortalecer el poder local, es mi deber informarles sobre los alcances y resultados a nivel local y nacional, y cómo orientar de mejor manera los retos del desarrollo en las 340 municipalidades del país.

En este sentido, deseo resaltar el análisis exhaustivo realizado por la Secretaría de Coordinación Ejecutiva de la Presidencia, los Ministerios y demás instituciones que reportan los logros alcanzados a nivel sectorial y del Sistema de Consejos de Desarrollo, así como las brechas que se deben superar. Los datos recopilados en este análisis, proporcionan una base sólida para la toma inteligente y oportuna de decisiones en cada municipalidad, por lo que se ilustran las prioridades de su municipio, así como las transferencias financieras que el Organismo Ejecutivo traslada de manera efectiva y oportuna a todas las municipalidades del país, lo que ha permitido ir cerrando brechas y asegurar un futuro más próspero.

El Sistema de Consejos de Desarrollo ha sido una herramienta fundamental para fomentar la participación ciudadana y garantizar que las necesidades de nuestras comunidades sean atendidas de manera adecuada. Gracias al esfuerzo conjunto entre el Gobierno central y las

municipalidades, se han logrado avances notables en el desarrollo local y en la mejora de la calidad de vida de nuestros ciudadanos, fortaleciendo así el municipalismo.

Es importante reconocer que aún existen retos por alcanzar. Estos retos y brechas demandan como país, redoblar esfuerzos y a trabajar de la mano para superar las adversidades. Con la información proporcionada por el Gobierno central en este documento, estamos en una posición sólida para tomar decisiones informadas que nos permitan avanzar hacia una Guatemala con más desarrollo. Hacer gobierno implica recordar que el verdadero poder radica en la unidad, complementariedad y colaboración, por lo que trabajar en conjunto para beneficio de las comunidades, asegura construir una Guatemala más fuerte, más unida y más próspera.

**"Que Dios bendiga Guatemala".
Con gratitud y compromiso,**

**Dr. Alejandro Giammattei
Presidente de la República**

LIBERTAD
15 DE
SEPTIEMBRE
DE 1821

Eficiencia en aportes a Consejos de Desarrollo, Departamental, Retalhuleu 2020 - 2023

No.	Municipio	Porcentaje de ejecución 2020	Porcentaje de ejecución 2021	Porcentaje de ejecución 2022	Porcentaje de ejecución 2023	Porcentaje de ejecución 2020 - 2023
1	Nuevo San Carlos	100%	100%	100%	65%	90%
2	San Andrés Villa Seca	100%	100%	92%	67%	87%
3	Champerico	100%	100%	100%	51%	85%
4	San Sebastián	100%	100%	96%	47%	84%
5	San Martín Zapotitlán	100%	100%	100%	30%	81%
6	El Asintal	100%	100%	100%	35%	81%
7	Santa Cruz Muluá	100%	100%	100%	34%	81%
8	San Felipe	100%	100%	100%	28%	79%
9	Retalhuleu	98%	99%	89%	10%	69%

*Información al mes de agosto 2023,

Asignación IVA-PAZ CODEDE

Al mes de agosto de 2023

El Asintal, Retalhuleu

Ejercicio Fiscal	Monto Aprobado	Saldo de Arrastre (Ejercicio fiscal anterior)	Monto Real	Monto Desembolsado	Saldo de Arrastre (Ejercicio fiscal actual)	Porcentaje de Ejecución
2020	Q11,543,773.00	-Q5,348,581.05	Q6,195,191.95	Q11,543,773.00	Q0.00	100%
2021	Q11,543,773.00	Q0.00	Q11,543,773.00	Q11,543,773.00	Q0.00	100%
2022	Q13,280,556.00	Q0.00	Q13,280,556.00	Q13,280,556.00	Q0.00	100%
2023	Q15,033,112.00	Q0.00	Q15,033,112.00	Q5,304,956.00	Q9,728,156.00	35%
Total	Q51,401,214.00	-Q5,348,581.05	Q46,052,632.95	Q41,673,058.00	Q9,728,156.00	81%

Porcentaje de ejecución (2020 - 2022)

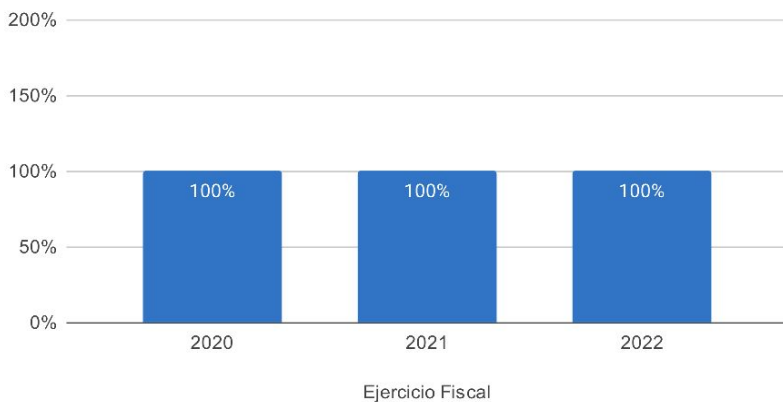

Proyectos | Tipología (2020-2023)

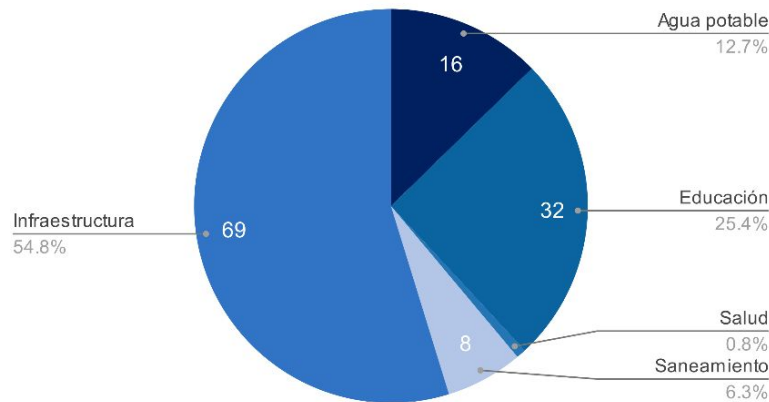

Asignaciones y Transferencias al Municipio

Ejercicio Fiscal	Asignación Constitucional	Asignación IVA-PAZ Municipalidades	Asignación Vehículos	Petróleo	Asignación IVA-PAZ CODEDE	Total
2020	Q 7,001,237.08	Q 8,702,491.82	Q 977,680.22	Q 267,264.74	Q11,543,773.00	Q 28,492,446.86
2021	Q 6,992,499.37	Q 8,691,630.90	Q 976,460.05	Q 267,679.68	Q11,543,773.00	Q 28,472,043.00
2022	Q 8,632,586.62	Q 10,198,034.81	Q 988,715.93	Q 326,858.74	Q13,280,556.00	Q 33,426,752.10
2023	Q 9,700,609.00	Q 11,446,918.98	Q 1,012,655.29	Q 336,411.26	Q15,033,112.00	Q 38,223,881.53
Total	Q 32,326,932.07	Q 39,039,076.51	Q 3,955,511.49	Q 1,198,214.42	Q51,401,214.00	Q 128,615,123.49

Total asignado al municipio: **Q 128,615,123.49**

Necesidades Municipales El Asintal, Retalhuleu

Área prioritaria	Brecha %	Necesidades					
Educación							
PAIN (Programa de atención integral al niño y niña)	97%	En este nivel existe	5695	niños que necesitan atención educativa.			
Preprimaria	20%	Se recomienda contemplar		17	aulas y docentes para cubrir a	521	niños.
Primaria	0%	No existe brecha educativa en este nivel.					
Básico	35%	Se recomienda contemplar		30	aulas y docentes para cubrir a	894	niños.
Diversificado	76%	Se recomienda contemplar		69	aulas y docentes para cubrir a	2066	niños.
Salud y agua potable							
Porcentaje desnutrición aguda	1,4%	Se registró	57	casos de niños menores de 5 años con desnutrición aguda en el municipio.			
Porcentaje desnutrición crónica	2%	Se registró	123	casos de niños menores de 5 años con desnutrición crónica en el municipio.			
Establecimientos de salud	19%	Considerando que el centro de salud tiene capacidad para atender hasta a 20,000 personas y el puesto de salud a 5,000 personas, es recomendable invertir en 2 puestos de salud adicionales para brindar la cobertura de salud.					
Enfermedades causadas por alimentos y agua	1,8%	Se registró	674	casos de enfermedades transmitidas por alimentos o agua contaminada.			
Red domiciliar de agua potable	7%	Se necesita cubrir el acceso a red domiciliar de agua potable de		587	viviendas.		
Saneamiento							
Manejo de desechos	96%	7632 viviendas requieren de un sistema adecuado de manejo de desechos sólidos o tren de aseo.					
Acceso a servicio sanitario	72%	5708 viviendas requieren de acceso a un servicio sanitario adecuado.					
Acceso a sistema de drenajes	90%	7141 viviendas requieren acceso a sistema de drenajes.					

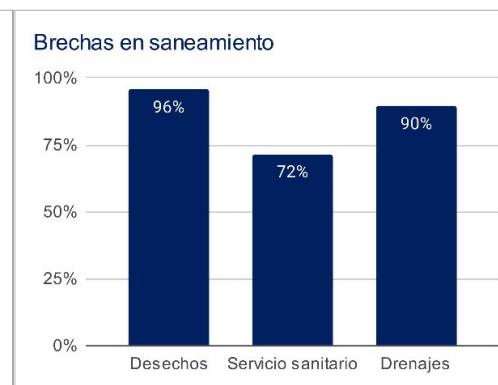
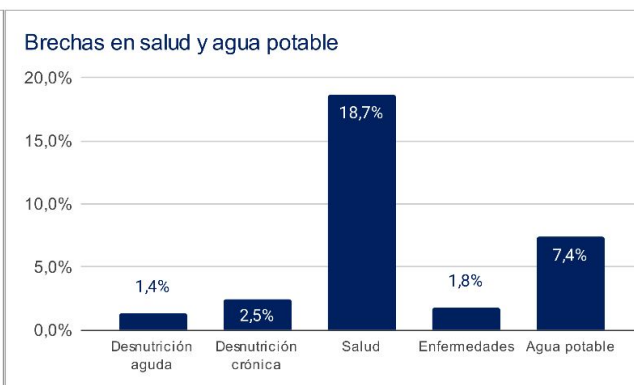
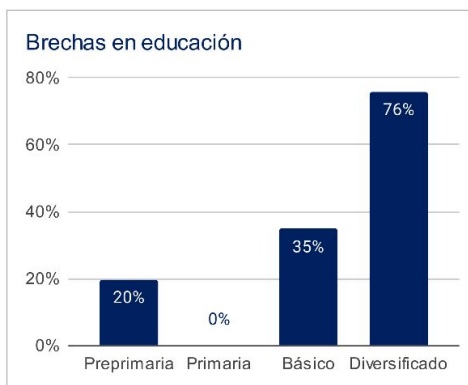

1 Asignaciones y Transferencias a Municipalidades, Dirección Financiera, MINFIN (2023)

3 Morbilidad por desnutrición crónica y aguda en menores de 5 años, SIGSA - MSPAS (2022), Morbilidad por enfermedades relacionadas a enfermedades transmitidas por alimentos y/o agua (ETAS's), SIGSA - MSPAS (2022), Establecimientos de salud a nivel nacional, MSPAS (2023),

2 Datos poblacionales del Censo 2018, INE (2018), Cobertura educativa, MINEDUC (2023),

4 Datos poblacionales y de vivienda, Censo 2018, INE (2018),

Departamento: Retalhuleu

(1) ▾

Municipio: El Asintal

(1) ▾

Año	Aporte Consejos	Constitucional	IVA-Paz Municipalidades	Vehículos	Petróleo	Total
2024	17.429.288,00	9.700.609,00	11.446.918,98	1.012.655,29	336.411,26	39.925.882,53
2025	18.344.211,10	10.837.564,26	12.570.441,82	1.025.476,97	369.032,52	43.146.726,67
2026	19.870.248,00	11.648.249,60	13.394.856,06	1.036.091,51	389.734,98	46.339.180,15
2027	21.396.284,90	12.458.934,95	14.219.270,30	1.046.706,05	410.437,45	49.531.633,64
Total	77.040.032,00	44.645.357,81	51.631.487,16	4.120.929,82	1.505.616,21	178.943.422,99

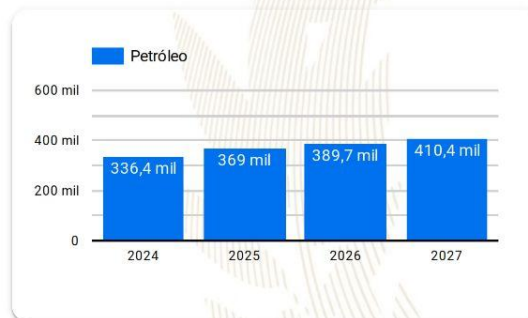
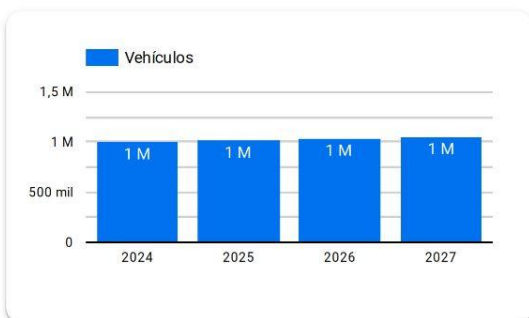
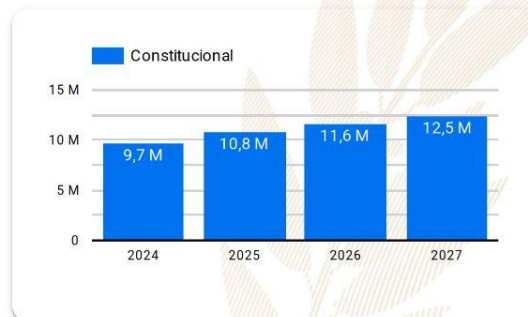
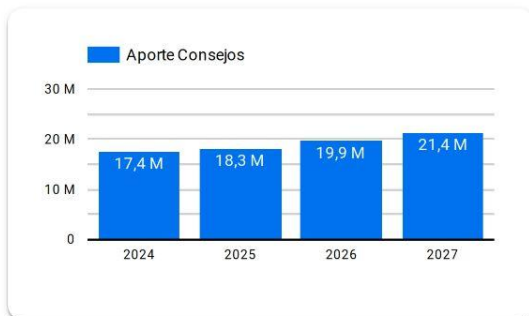

Año 2024: Presupuesto sujeto a aprobación por el Congreso de la República de Guatemala.

Años 2025-2027: Proyección elaborada en base a presupuestos aprobados para los años 2020 a 2024.

Resumen de **giras** **presidenciales**

Giras Presidenciales es un modelo de seguimiento programático presidencial y de administración pública introducido en Guatemala en 2021, con el propósito de establecer mayor cercanía entre el gobierno central y los poderes locales. Estas giras permitieron la coordinación interinstitucional entre la Secretaría Privada de la Presidencia, la Secretaría de Coordinación Ejecutiva de la Presidencia y el gabinete de gobierno, con el liderazgo del Presidente de la República. La aceptación por parte de los alcaldes fue notable, con altos porcentajes de asistencia a las giras.

El enfoque municipalista del modelo promovió el acercamiento entre los poderes locales y el gobierno central, mediante mesas de discusión que abordaron temas de importancia municipal y agilizaron los procesos para satisfacer demandas y necesidades locales. Se presentaron propuestas prácticas para encontrar soluciones a través del seguimiento programático.

MODALIDADES

Las giras presidenciales se adaptaron a distintas modalidades, presenciales en cabeceras departamentales y en el Palacio Nacional, incluyendo reuniones virtuales durante la pandemia de COVID-19, demostrando la capacidad de adaptación y la importancia de utilizar recursos tecnológicos para garantizar la continuidad de la gestión pública.

SEGUIMIENTO

La documentación y el seguimiento de acciones derivadas de los proyectos y programas de desarrollo fueron sistematizados, esto fue logrado a través de la Secretaría de Coordinación Ejecutiva de la Presidencia y la Secretaría Privada de la Presidencia, con equipos dedicados a mantener actualizada la Matriz de Seguimiento a Compromisos Presidenciales y Solicitudes Municipales en las Mesas de Trabajo.

RESULTADO

Las giras presidenciales contribuyeron a mejorar la administración pública, fortaleciendo la confianza y la participación ciudadana en la gestión gubernamental. Además, agilizaron los procesos y redujeron los tiempos de respuesta, impulsando el desarrollo del país.

Departamento: Retalhuleu (1) ▾

Municipio: El Asintal (1) ▾

Los Compromisos Presidenciales y Solicitudes de Alcaldes, se adquirieron por el Señor Presidente, durante las Giras Presidenciales realizadas durante el periodo de Gobierno 2020-2023.

La Secretaría de Coordinación Ejecutiva de la Presidencia en coordinación con La Secretaría Privada de la Presidencia, realizaron el seguimiento programático de los Compromisos Presidenciales y Solicitudes de Alcaldes, en base a la actualización del avance indicado por los delegados de los diferentes Ministerios y Secretarías responsables.

Compromisos Presidenciales

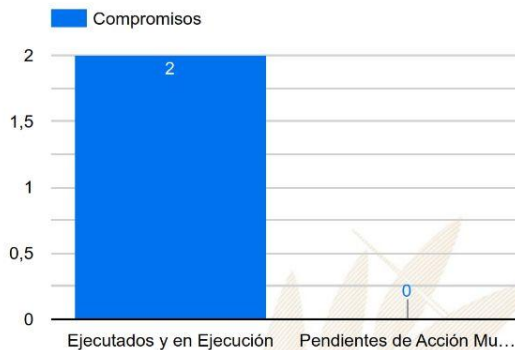

Compromisos

2

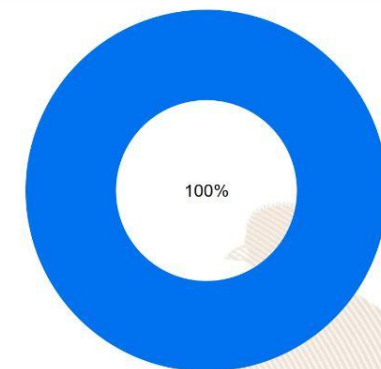

● Ejecutados y en Ejecución ● Pendientes de Acción Municipal

Instituciones	Compromisos ▾	Solicitudes
1. MARN	1	0
2. CIV	1	1
3. INGUAT	0	1
4. MEM	0	1
5. MICUDE	0	1
6. MSPAS	0	2
7. MINEDUC	0	1
8. MAGA	0	1
9. CONRED	0	1
Total	2	9

Solicitudes de Alcaldes

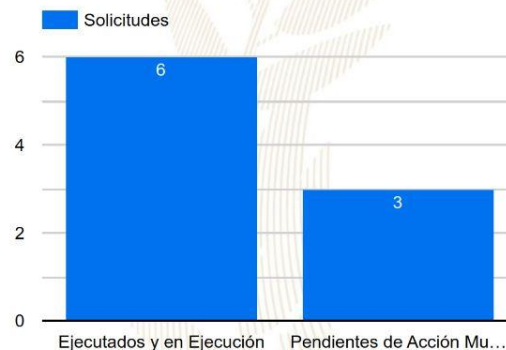

Solicitudes

9

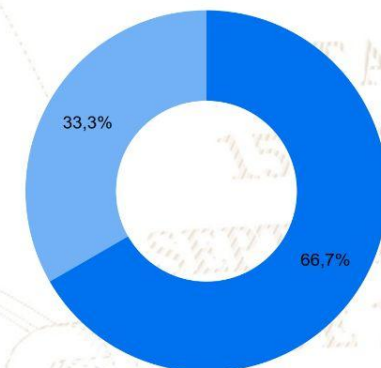

● Ejecutados y en Ejecución ● Pendientes de Acción Municipal

SIPROCODE

La SCEP, con el objetivo de modernizar y hacer más eficientes, eficaces y transparentes los procesos de planificación y ejecución de los proyectos financiados con recursos de inversión destinados al Sistema de Consejos de Desarrollo, presentó ante el Consejo Nacional de Desarrollo Urbano y Rural -CONADUR- el Sistema Electrónico para la Administración de Procesos de Proyectos de Consejos de Desarrollo para su aprobación.

OBJETIVO

Acercar a los entes rectores y a las unidades ejecutoras, con el fin de agilizar los procesos de solicitud y emisión de avales, dictámenes técnicos u otros documentos, para la aprobación de los proyectos en las etapas de planificación y ejecución. Asimismo, sustituir las interacciones físicas por virtuales y a la vez establecer un historial de tiempo por gestión realizada entre las unidades ejecutoras y los entes rectores, también notificar en tiempo real sobre las nuevas solicitudes.

BENEFICIOS INSTITUCIONALES

- Coordinación interinstitucional permanente.
- Disminución de la burocracia.
- Reducción de la vulnerabilidad en los procedimientos.
- Agilización de procesos.
- Reducción de tiempo en emisión de avales, dictámenes técnicos y otros documentos a 20 días hábiles.
- Disminución de costos en trámites.
- Fortalece la transparencia en los procesos.
- Monitoreo y seguimiento a través de la plataforma;
- Trámites no presenciales.
- Vista pública de información general y acceso a la misma.
- Permitir el seguimiento a los procesos y gestiones de trámites en cada una de sus etapas por parte de las instituciones involucradas.

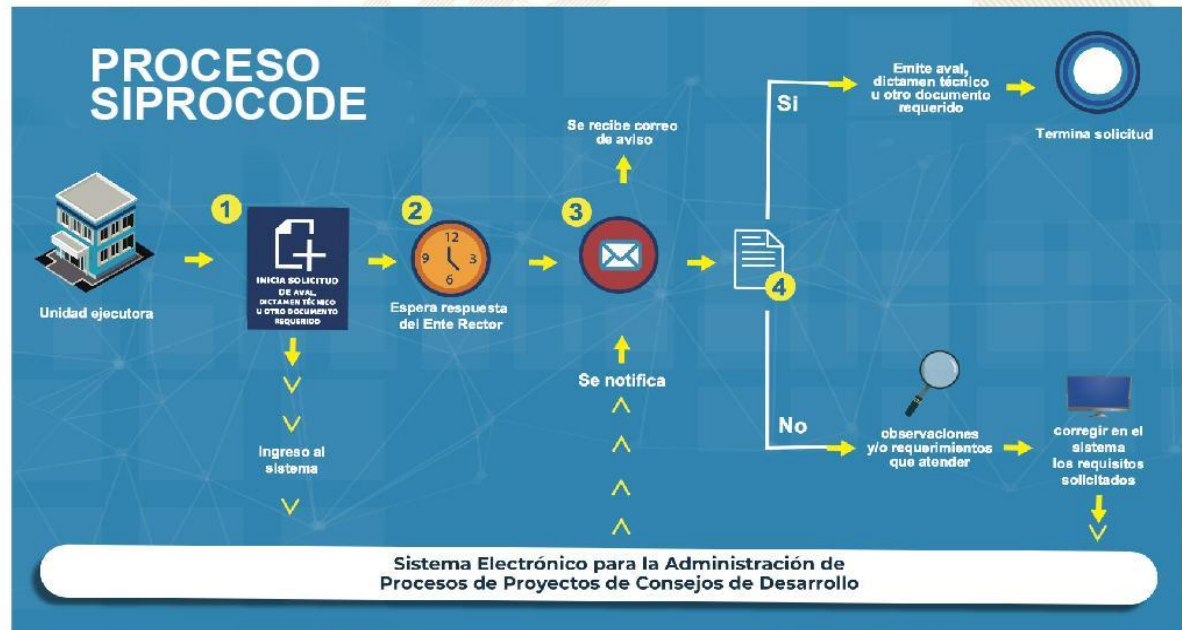

SIPROCODE

Avaes, Dictámenes Técnicos u Otros Documentos periodo 2021 - 2023

Avaes, Dictámenes Técnicos u Otros Documentos

Municipio	SIPROCODE			CONAP			CONRED			MAGA			MICIVI			MICUDE			MINEDUC			MEM			MINGOB			MSPAS			TA	TR	TS							
	2021	2022	2023	2021	2022	2023	2021	2022	2023	2021	2022	2023	2021	2022	2023	2021	2022	2023	2021	2022	2023	2021	2022	2023	2021	2022	2023	2021	2022	2023										
	A	R	A	R	A	R	A	R	A	R	A	R	A	R	A	R	A	R	A	R	A	R	A	R	A	R	A	R	A	R				A	R					
NUEVO SAN CARLOS, RETALHULEU	SI	SI	SI	-	-	-	-	-	-	3	-	2	-	-	-	-	-	-	-	-	-	-	-	-	-	-	-	-	-	-	-	2	-	47	0	47				
SANTA CRUZ MULUA, RETALHULEU	SI	SI	SI	-	-	-	-	-	-	4	-	6	-	-	-	-	-	-	-	-	-	-	-	-	-	-	-	-	-	-	-	-	1	-	32	0	32			
SAN ANDRES VILLA SECA, RETALHULEU	SI	SI	SI	-	-	-	-	-	-	5	-	1	-	-	-	-	-	-	-	-	-	-	-	-	-	-	-	-	-	-	-	-	6	-	2	-	30	0	30	
SAN MARTIN ZAPOTITLAN, RETALHULEU	SI	SI	SI	-	-	-	-	-	-	-	-	-	-	-	3	-	10	-	1	-	-	-	-	-	-	-	-	-	-	-	-	-	3	-	4	-	24	0	24	
CHAMPERICO, RETALHULEU	SI	SI	SI	-	-	-	-	-	-	3	-	3	-	-	1	-	-	3	-	5	-	-	-	-	-	-	-	-	-	-	-	-	-	1	-	22	0	22		
SAN FELIPE, RETALHULEU	SI	SI	SI	-	-	-	-	-	-	4	-	1	-	-	-	-	2	-	6	-	-	-	-	-	-	-	-	-	-	-	-	-	1	-	2	-	21	0	21	
EL ASINTAL, RETALHULEU	NO	SI	SI	-	-	-	-	-	-	7	-	-	-	-	-	-	30	-	1	-	-	-	-	-	-	-	-	-	-	-	-	-	-	9	-	2	-	65	0	65
RETALHULEU, RETALHULEU	NO	SI	SI	-	-	-	-	-	-	-	-	-	-	-	-	-	7	-	9	-	-	-	-	-	-	-	-	-	-	-	-	-	-	4	-	-	44	0	44	
SAN SEBASTIAN, RETALHULEU	NO	SI	SI	-	-	-	-	-	-	3	-	-	-	-	-	-	10	-	-	-	-	-	-	-	-	-	-	-	-	-	-	-	-	8	-	9	-	34	0	34

*La información anterior es basada en solicitudes que finalizaron el ciclo, no se muestra en las estadísticas de procesos pendientes.

- SIPROCODE inicio en junio del 2021, por lo que algunas municipalidades solicitaron sus avales por la vía tradicional.
- A: Solicitudes Aprobadas.
- R: Solicitudes Rechazadas.
- TA: Total Solicitudes Aprobadas.
- TR: Total Solicitudes Rechazadas.
- TS: Total Solicitudes.

Para mayor información, escanea o haz click en el código QR:



LIBERTAD
15 DE
SEPTIEMBRE
DE 1821

La SCEP coordina con diferentes instituciones del Estado y sector privado, para acercar los servicios públicos de forma temporal en alianza con municipalidades y gobernaciones departamentales, estimulando de esa manera el proceso de desconcentración de las instituciones del Estado.

SCEP realizó acciones de coordinación y logística para el desarrollo de las Jornadas Móviles de Servicios Integrados desde el año 2020 hasta julio de 2023.

Servicios que se brindan durante las Jornadas Móviles de Servicios Integrados:

- Trámites de carencia de antecedentes policiales, renovación de licencia de conducir, pasaportes, actualización de datos y empadronamiento.
- Quioscos informativos del Sistema Nacional del Empleo, promoción del turismo y talleres de temas ambientales, entre otros.
- Información sobre las iniciativas Bono Social, entrega de becas y Comedores Sociales.
- Acceso a consultas de medicina general, psicología, nutrición, pediatría, hisopados, jornada de vacunación contra el COVID-19 y charlas sobre salud.
- Capacitaciones en temas tributarios y actualización de documentos, entre otros.



DEPARTAMENTO DE
TRÁNSITO DE LA PNC



GOBIERNO de
GUATEMALA
Dr. ALEJANDRO GIAMATTI

MINISTERIO DE
ECONOMÍA



GOBIERNO de
GUATEMALA
Dr. ALEJANDRO GIAMATTI

MINISTERIO DE
SALUD PÚBLICA
Y ASISTENCIA
SOCIAL



CONSEJO
NACIONAL DE
ATENCIÓN AL MIGRANTE
DE GUATEMALA

CONAMIGUA

Portal de

Gobiernos Locales

Estimado Usuario, Bienvenido

PORTAL DE GOBIERNOS LOCALES

Es un sitio web que ofrece al usuario, de forma fácil, dinámica e integrada, el acceso a una serie de recursos y de servicios relacionados a la información presupuestaria y financiera registrada por los gobiernos locales y sus empresas municipales en el SIAF.

Este portal cuenta con reportes dinámicos establecidos que ofrecen datos en tiempo real relacionados a:

- Presupuesto por Resultados
- Enfoque Temático
- Grupo Objeto de Gasto
- Finalidad, Función y División

También permite al usuario elaborar sus propios reportes de ingresos, gastos y contables de acuerdo a sus necesidades.

Para el análisis de las finanzas municipales y la oportuna toma de decisiones, pone a disposición los siguientes tableros de indicadores:

ICFM Índice Consolidado Financiero Municipal:

Es una herramienta de análisis que permite a los funcionarios municipales realizar mediciones de los datos que registran en el -SICOIN GL-, con los cuales se puede interpretar la situación económico-financiera de la municipalidad durante uno o varios ejercicios fiscales.

Objetivos de Desarrollo Sostenible:

Se presenta el impacto de la Gestión Municipal desde la perspectiva de los Objetivos de Desarrollo Sostenible.

Actualmente ofrece a los usuarios municipales la oportunidad de realizar el pago de sus servicios públicos a través de internet.

Cobros en Línea:

Permite al vecino realizar sus pagos a través de tarjeta de crédito y/o débito, de cualquier servicio (agua, IUSI y arbitrios) que presta la Municipalidad, desde la comodidad de su casa o desde cualquier lugar en donde se encuentre; al ingresar en el ícono le permitirá:

- Pagar documento de cobro (Todos los Servicios)
- Pagar boleto de ornato
- Pagar multas de tránsito



También cuenta con una sección de noticias, biblioteca virtual y enlaces importantes.

Para acceder al Portal de Gobiernos Locales,
escanea o haz click en el código QR:



ÍNDICE CONSOLIDADO FINANCIERO MUNICIPAL - ICFM -

12101109

RETALHULEU

MUNICIPALIDAD DE EL ASINTAL







Calificación General

Gestión Financiera

54

Necesita Fortalecerse

		Puntuación máxima		Resultado municipio
	Solvencia General	30	Evalúa la generación y captación de recursos propios municipales que permitan la sostenibilidad financiera en el mediano y largo plazo. Asimismo refleja la dependencia en relación a las transferencias de la Administración Central.	14
	Autonomía Financiera Municipal	15		5
	Dependencia Financiera Municipal	6		1
	Ahorro Operacional	5		4
	Relación de Recursos y Gastos - Sin Endeudamiento	4		4
	Solvencia Financiera	30	Mide el nivel de endeudamiento, la capacidad de pago de la municipalidad, a través de la solvencia de sus finanzas y el volumen de endeudamiento.	13
	Liquidez Financiera	5		3
	Recursos por Endeudamiento	5		4
	Pasivo por Endeudamiento	10		2
	Dinamismo Económico	15	Evalúa la relación entre la inversión, la captación de recursos propios y el nivel de deuda en relación a la población de cada municipio, según el número de habitantes reflejados en la proyección proporcionada por el	5
	Inversión por Habitante	5		2
	Recursos Propios por Habitante	5		2
	Evaluación Presupuestaria	25	Mide la eficiencia en cuanto a la ejecución de recursos percibidos y gastos pagados, durante un ejercicio fiscal en relación al presupuesto vigente.	22
	Ejecución Presupuestaria de Ingresos	6		6
	Ejecución Presupuestaria de Egresos	5		4
	Relación de Gastos e Ingresos Ejecuta	5		5
	Ejecución por Tipo de Gasto	6		5
Transferencias Presupuestarias	3	2		

Fuente: Reporte índice consolidado financiero municipal ICFM, 2023, Ministerio de Finanzas Públicas.



Para acceder al detalle anual sobre el ICFM escanea el siguiente código QR

Ingresos

Código y Clase de Ingreso	Código y Recurso de Ingreso	Recurso Auxiliar		Presupuesto Vigente 2022	Presupuesto Vigente 2023
10000 INGRESOS TRIBUTARIOS	10141 SOBRE LA TENENCIA DE PATRIMONIO	IUSI 2/1000	Q	70,400	75,000
		IUSI 6/1000	Q	42,700	40,000
		IUSI 9/1000	Q	87,200	75,000
		Multas IUSI 2/1000	Q	6,600	6,000
		Multas IUSI 6/1000	Q	4,600	5,000
		Multas IUSI 9/1000	Q	5,200	5,000
	Total 10141 SOBRE LA TENENCIA DE PATRIMONIO		Q	216,700	206,000
	10281 SOBRE ESTABLECIMIENTOS COMERCIAL	Cantinas	Q	1,000	1,000
		Carnicerías	Q	1,000	1,000
		Cevicherías	Q	1,000	1,000
		Comedores	Q	1,000	1,000
		Farmacias	Q	1,800	2,000
		Librerías	Q	-	-
		Otros Establecimientos Comerciales	Q	1,000	1,000
		Tiendas	Q	14,300	15,000
	Total 10281 SOBRE ESTABLECIMIENTOS COMERCIALES		Q	21,100	22,000
	10282 SOBRE ESTABLECIMIENTOS DE SERVICIOS	Empresas de Transporte Extraurbano	Q	30,000	40,000
		Empresas de Transporte Urbano	Q	51,200	40,000
		Fleteros	Q	5,000	-
		Hoteles	Q	1,000	1,000
		Taxis	Q	35,000	40,000
	Total 10282 SOBRE ESTABLECIMIENTOS DE SERVICIOS		Q	122,200	121,000
	10283 SOBRE ESTABLECIMIENTOS INDUSTRIAL	Carpinterías	Q	1,000	-
		Molinos de Nixtamal	Q	1,600	1,000
		Panaderías y Reposterías	Q	1,000	1,000
	Total 10283 SOBRE ESTABLECIMIENTOS INDUSTRIALES		Q	3,600	2,000
	10284 SOBRE DIVERSIONES Y ESPECTÁCULOS	Rockolas	Q	1,000	1,000
	Total 10284 SOBRE DIVERSIONES Y ESPECTÁCULOS		Q	1,000	1,000
	10289 OTROS ARBITRIOS MUNICIPALES	Multa del Boleto de Ornato	Q	14,600	10,000
		Valor Boleto de Ornato	Q	122,600	120,000
	Total 10289 OTROS ARBITRIOS MUNICIPALES		Q	137,200	130,000
Total 10000 INGRESOS TRIBUTARIOS			Q	501,800	482,000
11000 INGRESOS NO TRIBUTARIOS	11290 TASAS Y LICENCIAS VARIAS	Licencias de Construcción	Q	50,000	53,000
		NA	Q	-	-
		Tasa municipal por alumbrado público	Q	3,340,000	3,000,000
	Total 11290 TASAS Y LICENCIAS VARIAS		Q	3,390,000	3,053,000
	11410 DE EDIFICIOS Y VIVIENDAS	Arrendamiento de Edificios	Q	120,000	-
		Arrendamiento de locales	Q	115,000	130,000
	Total 11410 DE EDIFICIOS Y VIVIENDAS		Q	235,000	130,000
	11990 OTROS INGRESOS NO TRIBUTARIOS	Feria Titular	Q	6,100	5,000
		Otros ingresos	Q	87,100	75,000
	Total 11990 OTROS INGRESOS NO TRIBUTARIOS		Q	93,200	80,000
Total 11000 INGRESOS NO TRIBUTARIOS			Q	3,718,200	3,263,000

13000 VTA. DE BIENES Y SERV. DE LA ADM. PÚBLICA	13260 SERVICIOS ADMINISTRATIVOS MUNICIPALES	Certificaciones	Q	-	Q	-
		Certificaciones Varias	Q	41,800	Q	40,000
		Concesion de Drenajes	Q	2,700	Q	2,000
		Concesion de Servicios de Agua (Pajas de Agua)	Q	20,000	Q	40,000
		Fierros Para Marcar Ganado	Q	2,000	Q	3,000
		NA			Q	-
		Tala de Arboles	Q	2,000	Q	2,000
	Total 13260 SERVICIOS ADMINISTRATIVOS MUNICIPALES		Q	68,500	Q	87,000
Total 13000 VTA. DE BIENES Y SERV. DE LA ADM. PÚBLICA			Q	68,500	Q	87,000
14000 INGRESOS DE OPERACION	14110 VENTA DE INSUMOS AGRÍCOLAS	Venta de Abono Organico	Q	32,000	Q	30,000
	Total 14110 VENTA DE INSUMOS AGRÍCOLAS		Q	32,000	Q	30,000
	14240 SERVICIOS PÚBLICOS MUNICIPALES	Baños y Sanitarios Municipales	Q	2,000	Q	2,000
		Canon de Agua	Q	283,500	Q	280,000
		Cementerio	Q	15,200	Q	15,000
		Extraccion de Ripio y Basura	Q	90,000	Q	100,000
		Piso de Plaza	Q	118,900	Q	120,000
		Rastros	Q	500	Q	1,000
	Total 14240 SERVICIOS PÚBLICOS MUNICIPALES		Q	510,100	Q	518,000
Total 14000 INGRESOS DE OPERACION			Q	542,100	Q	548,000
15000 RENTAS DE LA PROPIEDAD	15131 POR DEPÓSITOS INTERNOS	Intereses generados por Cuentas Monetarias	Q	35,800	Q	40,000
	Total 15131 POR DEPÓSITOS INTERNOS		Q	35,800	Q	40,000
Total 15000 RENTAS DE LA PROPIEDAD			Q	35,800	Q	40,000
16000 TRANSFERENCIAS CORRIENTES	16210 DE LA ADMINISTRACIÓN CENTRAL	Impuesto al Valor Agregado (IVA-PAZ) para Funcionamiento	Q	2,549,124	Q	3,088,477
		IMPUESTO CIRCULACION DE VEHICULOS PARA FUNCIONAMIENTO	Q	24,560	Q	29,610
		NA	Q	-	Q	-
		Situado Constitucional para Funcionamiento	Q	863,000	Q	970,000
	Total 16210 DE LA ADMINISTRACIÓN CENTRAL		Q	3,436,684	Q	4,088,087
Total 16000 TRANSFERENCIAS CORRIENTES			Q	3,436,684	Q	4,088,087
17000 TRANSFERENCIAS DE CAPITAL	17210 DE LA ADMINISTRACIÓN CENTRAL	Impuesto al Valor Agregado (IVA-PAZ) Inversión	Q	7,648,371	Q	9,265,432
		Impuesto de Circulacion de Vehiculos para Inversion	Q	957,833	Q	1,154,778
		Impuesto Petroleo y sus Derivados para Inversion	Q	379,346	Q	408,034
		Situado Constitucional Para Inversio	Q	7,769,000	Q	8,730,000
	Total 17210 DE LA ADMINISTRACIÓN CENTRAL		Q	16,754,551	Q	19,558,245
	17220 DE ENTIDADES DESCENTRALIZADAS Y AL	CODEDE FONPETROL	Q	486,400	Q	200,000
		CODEDE IVA PAZ	Q	15,000,675	Q	7,132,982
	Total 17220 DE ENTIDADES DESCENTRALIZADAS Y AUTÓNOMAS NO FINANCIERAS		Q	15,487,075	Q	7,332,982
Total 17000 TRANSFERENCIAS DE CAPITAL			Q	32,241,626	Q	26,891,227
23000 DISMINUCIÓN DE OTROS ACTIVOS FINANCIEROS	23110 DISMINUCIÓN DE CAJA Y BANCOS	NA	Q	-	Q	-
		SC-Distribucion de Petroleo y sus Derivados	Q	4,973	Q	41,114
		SC-impuesto Circulacion de Vehiculos	Q	43,292	Q	84,873
		SC-impuesto Unico Sobre Inmuebles (Por Transferencia)	Q	-	Q	-
		SC-Ingresos Ordinarios de Aporte Constitucional	Q	665,562	Q	888,143
		SC-Ingresos Propios Municipales	Q	511,462	Q	189,641
		SC-Ingresos Tributarios IVA-PAZ	Q	1,128,182	Q	858,229
		SC-IUSI Funcionamiento (Por Admon. Mpal)	Q	15,004	Q	35,630
		SC-IUSI Inversion (Por Admon. Mpal)	Q	48,075	Q	35,234
	Total 23110 DISMINUCIÓN DE CAJA Y BANCOS		Q	2,416,549	Q	2,132,865
	23440 DISMINUCIÓN DE ANTICIPOS A CONTRAT	Anticipo Ingrsos Tributarios IVA PAZ	Q	211,160	Q	34,388
		Anticipos Distribución de Petróleo y sus Derivados	Q	-	Q	1,000

	Anticipos Impuesto Circulación de Vehículos		Q		Q	75
	Anticipos Ingresos Ordinarios de Aporte Constitucional		Q	2,300	Q	64,655
	Consejo de Desarrollo FONPETROL				Q	50,000
	Consejo de Desarrollo IVA PAZ		Q	151,340	Q	449,607
	NA		Q	-	Q	-
	Total 23440 DISMINUCIÓN DE ANTICIPOS A CONTRATISTAS Y PROVEEDORES A LARGO PLAZO		Q	364,800	Q	599,725
Total 23000 DISMINUCIÓN DE OTROS ACTIVOS FINANCIEROS			Q	2,781,349	Q	2,732,589
24000 ENDEUDAMIENTO PÚBLICO INTERNO	24210 DEL SECTOR PRIVADO	De bancos del sistema a corto plazo	Q	5,000,000	Q	2,075,540
	Total 24210 DEL SECTOR PRIVADO		Q	5,000,000	Q	2,075,540
Total 24000 ENDEUDAMIENTO PÚBLICO INTERNO			Q	5,000,000	Q	2,075,540

Egresos

Municipalidad2

RETALHULEU - MUNICIPALIDAD DE EL ASINTAL

Tipo de Gasto

Presupuesto Vigente 2022

Presupuesto Vigente 2023

DEUDA PÚBLICA

GASTOS DE FUNCIONAMIENTO

INVERSIÓN

Total general

Q	48,326,059	Q	40,207,400
Q	1,391,120	Q	5,407,000
Q	8,148,832	Q	7,989,140
Q	38,786,107	Q	26,811,300
Q	48,326,059	Q	40,207,400

LIBERTAD

15 DE

SEPTIEMBRE

DE 1821

Ventanilla Única Municipal de Empleo - VUME -

Es un espacio de alianza estratégica con las municipalidades que tiene como objetivo brindar servicios que incrementen el perfil de empleabilidad de la población a nivel local, de tal manera que incrementen sus posibilidades de inserción laboral.

A través de las ventanillas, también se brinda a la población oportunidades de formación y capacitación técnica y otros servicios de los que el MINTRAB dispone, para que la población pueda acceder a estos de una forma más ágil desde su municipio.

Beneficios de la VUME



Para mayor
información,
escanea o haz
click en el
código QR:



Proceso para la implementación de la VUME en el municipio

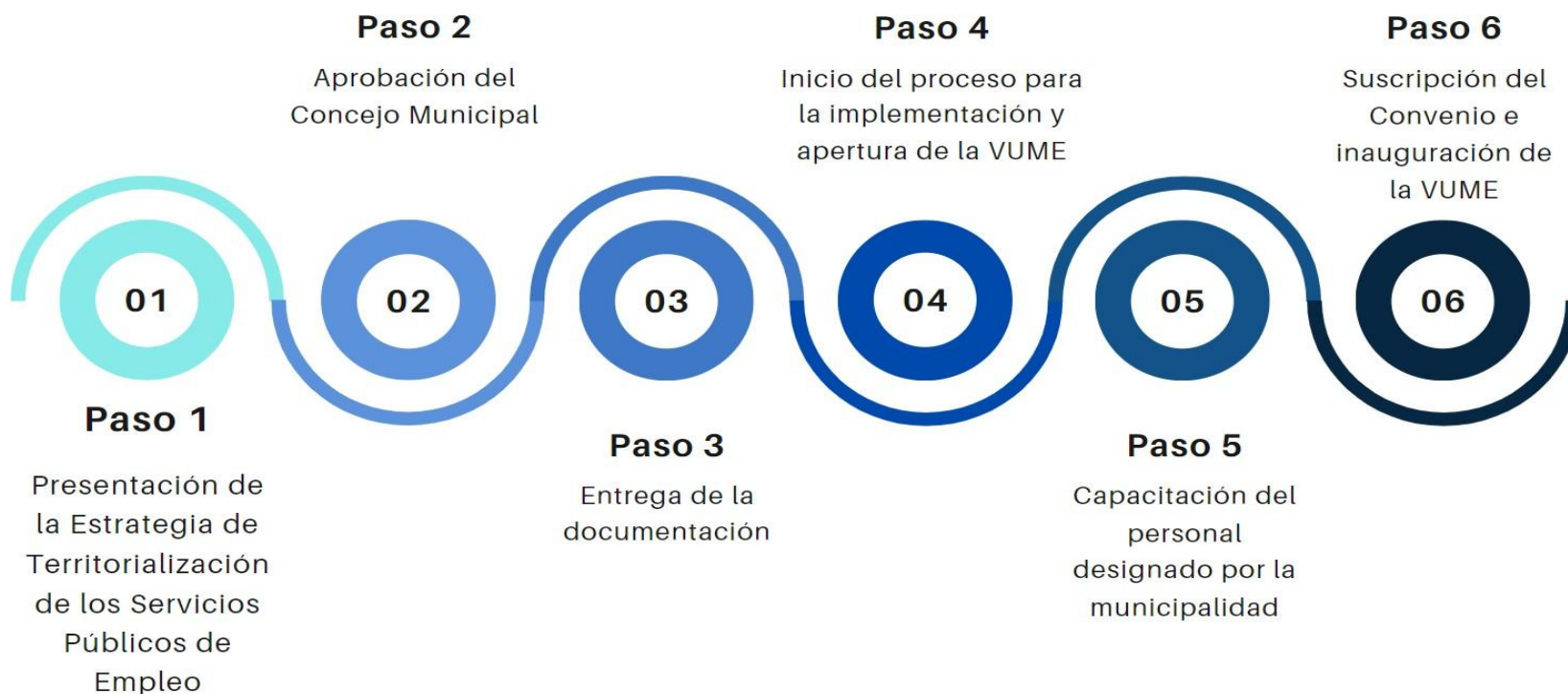

Estrategia Nacional de Municipios y Comunidades Saludables

Línea de tiempo

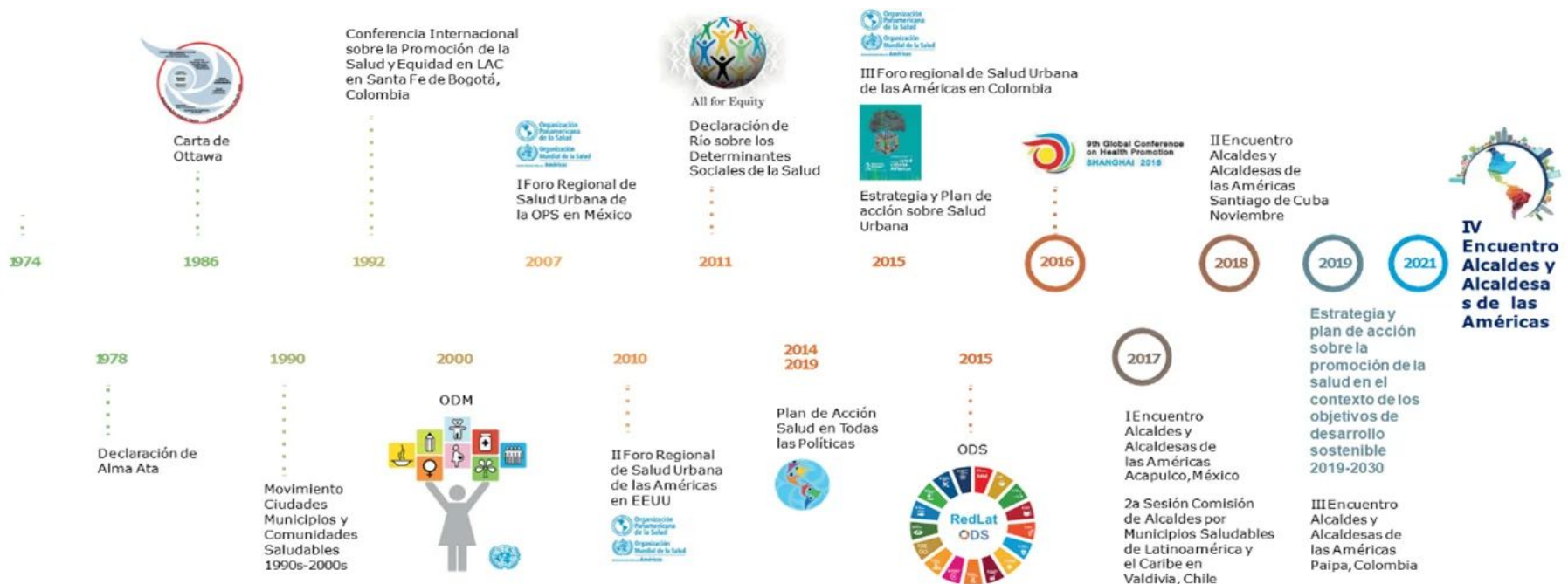

Fuente: Líneas Orientadoras para Municipios, Ciudades y Comunidades Saludables (MCCS) en la Región de las Américas (OPS/OMS, 2019).





Estrategia Nacional de Municipios y Comunidades Saludables

CONTENIDO

1. Municipio Saludable.

2. Intersectorialidad en Salud.

3. Mi municipio es sano. Entornos y estilos de vida Saludable.

4. Cero muertes maternas y Cero desnutrición en mi municipio.

5. Mi Municipio es verde.

6. Participación Social en Salud. Comunidades Saludables.

7. Gestión de Riesgo en Salud.



Promoción

Prevención

Atención

Rehabilitación

LIBERTAD

DE

DE 1821

Situación Actual: Tratamiento de Aguas Residuales

OBLIGATORIEDAD MUNICIPAL



- Elaboración del Estudio Técnico de Aguas Residuales (ETAR) con el inventario de descargas del municipio, a más tardar el **30 de mayo de 2024**.
- Las municipalidades deberán cumplir con tener en operación, sistemas de tratamiento de las **2 descargas principales** a más tardar el **02 de mayo del 2025**.
- En el **02 de mayo 2027** deberán cumplir con tratar el 60% de sus descargas con los parámetros indicados en dicha etapa.
- En el **02 de mayo 2031** deberán cumplir con tratar el 100% de sus descargas con los parámetros indicados en dicha etapa.

Para la elaboración y actualización de los estudios técnicos se deberá de cumplir con el **Manual General del Reglamento de las Descargas y Reuso de Aguas Residuales y de la Disposición de Lodos. Acuerdo Ministerial Número 105-2008.**

Para el seguimiento y evaluación de aguas residuales y de aguas para reuso, los entes generadores deberán tomar a su costa, como mínimo, **dos muestras al año** y efectuar los análisis que correspondan de conformidad con los parámetros contenidos en el estudio técnico." **Artículo 49**

Departamento	Retalhuleu	Estudio Técnico de Aguas Residuales	No tiene	Descargas que el Inventario Reporta	2
Municipio	El Asintal	Plantas de Tratamiento en Operación	1	Plantas de Tratamiento sin Operación	1

REGLAMENTO 164-2021

El Acuerdo Gubernativo 164-2021, **Reglamento para la Gestión Integral de Residuos y Desechos Sólidos Comunes** es un esfuerzo en conjunto del Organismo Ejecutivo, las Municipalidades y todos los habitantes de Guatemala para solucionar progresivamente una problemática que es conocida comúnmente como "Basura" a Nivel Nacional.



**ENTRÓ EN VIGENCIA
EL 11 DE AGOSTO DE 2021**

Escanea el Código QR o visita el sitio web www.marn.gob.gt/Reglamento-164-2021 para conocer a detalle los plazos y obligaciones que establece este Reglamento.

¿Quiénes son los entes que deben cumplir este Reglamento?

Estas son algunas de las consideraciones que debes tener en cuenta, si tú, como persona individual o jurídica, pública o privada, nacional o extranjera, desarrollas alguna de las siguientes actividades en cualquier parte del territorio del país:

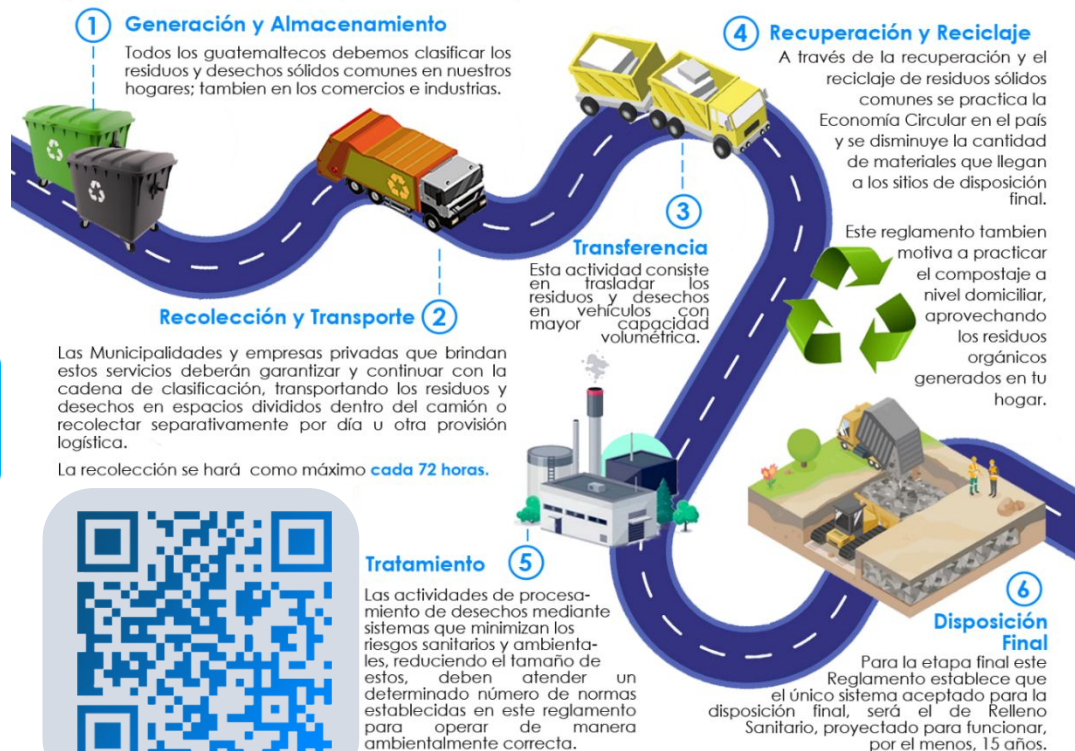

DE 1827

CLASIFICACIÓN DE LOS RESIDUOS Y DESECHOS SÓLIDOS COMUNES

El MARN invita a Clasificar los Residuos y Desechos Sólidos Comunes que generes en tu hogar, comercio, industria y cualquier espacio público del Municipio; según lo establecido en el Acuerdo Gubernativo 164-2021 para proteger el medio ambiente de tu entorno.



Escanea el Código QR para Descargar la Guía de Identificación Gráfica y conocer más sobre la Clasificación,



ORGÁNICO

¿Qué debo colocar en esta Clasificación?

Son productos de origen animal y vegetal, principalmente de los restos de alimentos, agricultura y jardinería. *Algunos ejemplos:*



INORGÁNICO

¿Qué debo colocar en esta Clasificación?

Son productos que no están compuestos de materia vegetal o animal y son de difícil descomposición por microorganismos. *Algunos ejemplos:*



Todos los demás residuos que se contaminen con aceites, líquidos y otros materiales que les haga perder el potencial de ser reciclados.



RECICLABLE

¿Qué debo colocar en esta Clasificación?

Algunos ejemplos:



Escanea el Código QR para conocer más sobre la Clasificación

Información Agroclimática



Para acceder al detalle de la información,
escanea el código QR,



Generalidades

Documento elaborado por el equipo de trabajo conformado por los departamentos de: El Centro de Información Estratégica Agropecuaria, Laboratorio de Información Geográfica, Cobertura Vegetal y Uso de la Tierra, y Departamento de Suelos, de la Dirección de Información Geográfica, Estratégica y Gestión de Riesgos -DIGEGR- del Ministerio de Agricultura, Ganadería y Alimentación -MAGA-.

Características del municipio:

- Geográficas
- Biofísicas
- Productivas

Temáticas:

- Mapa de características geográficas y biofísicas
- Capacidad de uso de la tierra
- Taxonomía de suelos
- Descripción de las principales características
- Condiciones climáticas
- Cobertura vegetal
- Uso de la tierra año 2,020
- Fechas promedio de etapa fenológica ciclo de primera (cultivo de maíz/ frijol).

Se exponen las **potencialidades** y **limitaciones** del municipio en forma general.

INFORMACIÓN AGROCLIMÁTICA

Municipio de El Asintal, Retalhuleu

Características geográficas y biofísicas

El municipio se localiza al Oeste del departamento; con las colindancias siguientes:

- Al Norte:** con el municipio de Colomba del departamento de Quetzaltenango.
- Al Sur:** con el municipio de Retalhuleu del departamento de Retalhuleu.
- Al Este:** con el municipio de Nuevo San Carlos del departamento de Retalhuleu.
- Al Oeste:** con los municipios de Génova y Colomba del departamento de Quetzaltenango.

Su extensión territorial es de 93.70 km², equivalentes al 4.82% del departamento.

En el municipio predominan las alturas en el rango de 0 a 500 msnm (donde la altura mínima es de 80 msnm) abarcando el 84.6% de la superficie del municipio; el restante 15.4% se encuentra en el rango de 500 a 1,000 msnm.

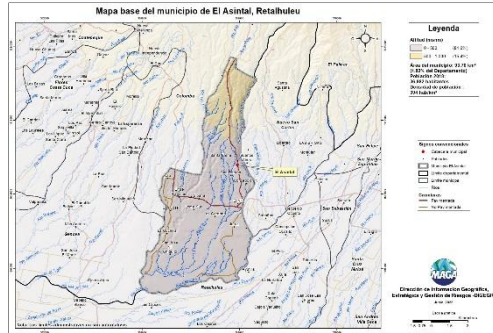

Capacidad de Uso de la Tierra

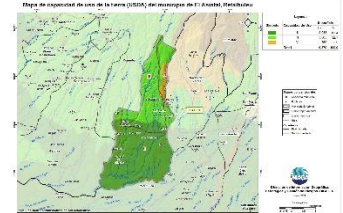

De acuerdo al mapa, para el municipio se presenta las siguientes categorías de uso: Agrícola (II y III) con 96.1% y agroforestal (VI) con 3.9%.

Serie de suelos

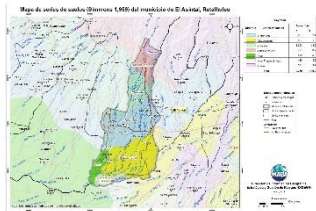

Respecto a las principales características de los suelos, estos provienen principalmente de ceniza volcánicas; suelos delgados a profundos, con buen drenaje a excesivo, moderado a muy alto peligro a la erosión.

Condiciones Climáticas

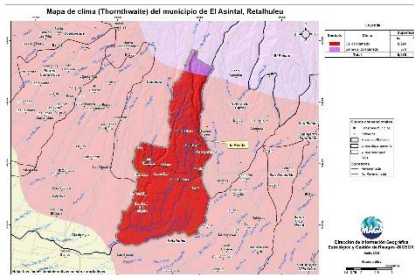

Respecto a condiciones climáticas predomina el clima Cálido (24.4 – 27.8 °C) en el 96.0% de la superficie del municipio; en el restante 4.0% se presenta el clima Semi-cálido (20.8 – 24.3 °C). Con respecto a la humedad, el municipio se caracteriza por tener precipitaciones medias mayor a los 2,000 mm anuales.

Con respecto al riesgo del territorio a amenazas naturales, existe Baja amenaza por sequías, heladas e inundaciones.

Cobertura Vegetal y Uso de la Tierra

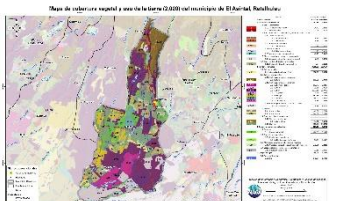

El 1.08% pertenece a Territorios artificializados (tejido urbano continuo, lotificaciones, agroindustria, beneficios, cementerio, pista de aterrizaje, áreas turísticas y arqueológicas, zonas de extracción minera (canteras) e instalaciones deportivas y recreativas). Territorios agrícolas ocupan el 88.75%, conformado por: granos básicos (maíz y frijol), café, palma de aceite, cacao, hule, aguacate, mango, cítricos, rambután, caña de azúcar, pastos (cultivado y natural), sistemas agroforestales y huertos. Predomina la presencia de Bosques (latifoliado) en un 5.19%. Y en un 3.38% existen: plantaciones de latifoliada, vegetación arbustiva baja (matorral y/o guamil) y playas, dunas o arenales.

Fecha promedio de etapa fenológica (cultivo de maíz / frijol)

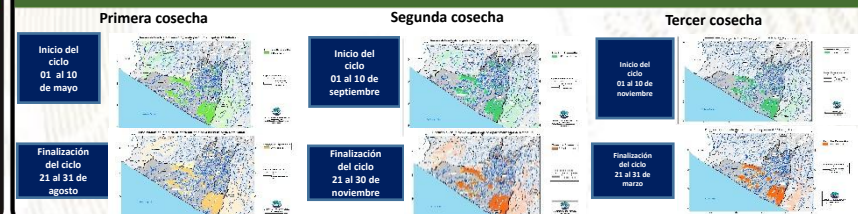

¿Qué son?

Son centros en donde se imparten cursos de capacitación técnica laboral y formación emprendedora; en espacios físicos proporcionados por la comunidad, municipalidades, organizaciones no gubernamentales, iglesias y otros.

¿Cuál es su objetivo?

Contribuir al desarrollo de oferta formativa vinculada a familias ocupacionales y cualificaciones con significación en el empleo, que proporcione la formación adecuada a personas jóvenes y adultas para su inserción en el mercado productivo y que responda a la demanda laboral.

Alianzas

Se realizan alianzas con municipalidades y otras organizaciones quienes proveen espacio físico y equipo para implementar los cursos.

También el Ministerio de Educación a través de la Dirección General de Educación Extraescolar, facilita equipo en diversas áreas e instructores para atender a los estudiantes.





Oportunidades

- Capacitarse en áreas técnicas con demanda productiva.
- Desarrollo de competencias para la vida, el trabajo y la formación emprendedora como ejes transversales para fortalecer la empleabilidad.
- Desarrollo de habilidades blandas en los jóvenes y adultos que participan en los cursos de formación.
- Disminución de la brecha entre educación y empleo a través de los cursos de formación.





¿Qué son?

Son centros de formación y capacitación extraescolar, asociadas al área agropecuaria en donde el campo o parcela de tierra es el espacio de aprendizaje, en el cual los participantes aprenden, fortalecen y tecnifican sus conocimientos y capacidades con la orientación de especialistas técnicos para el aprovechamiento de los recursos en el marco del Programa de Alimentación Escolar, PAE.

¿Cuál es su objetivo?

Promover buenas prácticas agropecuarias a través de la formación y capacitación, desarrollando competencias asociadas al área agrícola y pecuaria para tecnificar capacidades técnicas de los participantes para constituirse en proveedores del Programa de Alimentación Escolar, para obtener el certificado de Productor Agropecuario con Especialidad en Alimentación Escolar.

Alianzas

Se realizan alianzas con municipalidades y otras organizaciones gubernamentales y no gubernamentales quienes: autorizan y gestionan el uso de un espacio físico de terreno, proporcionan insumos, servicios básicos y personal para mantenimiento.

- Certificación de la formación modular a través del Programa Centros Municipales de Capacitación y Formación Humana, CEMUCAF.
- Certificación de la Competencia Técnico Laboral para acreditar “Productores Agropecuarios con Especialidad en Alimentación Escolar.
- Dotación de Módulos Formativos físicos o digitales para el desarrollo de procesos formativos.
- Transferencia Metodológica a técnicos de las ETCAE.





Oportunidades

- Formación, capacitación y tecnificación.
- Productores locales acreditados y certificados en competencias agropecuarias.
- Desarrollo comunitario y reactivación de la economía local.
- Reducción de barreras de género.
- Empoderamiento de la mujer.
- Prevención de la migración irregular.
- Desarrollar habilidades de lectoescritura y matemática funcional, así como completar sus ciclos educativos a través de modalidades flexibles.
- Vínculo entre las OPF y Productores Locales para la provisión y suministro de alimentos como lo establece la Ley de Alimentación Escolar.





¿Qué son?

Son espacios comunitarios educativos que, mediante el uso de herramientas tecnológicas y metodologías innovadoras, facilitan a la población educativa el desarrollo y fortalecimiento de procesos formativos pertinentes a su contexto y necesidades. Está dirigido para estudiantes del Sistema Educativo Nacional.



Alianzas

- ✓ Se gestiona la firma de convenio con las Municipalidades por 5 años para que apoyen con el espacio físico, pago de internet, energía eléctrica y seguridad.
- ✓ El Ministerio de Educación designa al instructor y facilita el equipamiento en coordinación con la cooperación.



¿Cuál es su objetivo?

Propiciar el desarrollo de la población a través de procesos de aprendizajes significativos, autónomos y colaborativos, mediante el uso de herramientas tecnológicas, en un modelo educativo flexible, pertinente y de calidad.





Oportunidades

- Iniciar o continuar estudios en forma gratuita en el Programa Nacional de Educación Alternativa PRONEA
 - En el Nivel de Educación Primaria (de 13 años en adelante)
 - Nivel de Educación Media ciclo básico (de 15 años en adelante) y diversificado (de 17 años en adelante).
 - Avanzar a su propio ritmo.
 - Si ha extraviado su papelería de estudios, puede solicitar una evaluación por suficiencia para acreditar su formación y continuar estudiando.
- Acceso a computadoras e internet en forma gratuita para procesos formativos.
- Acompañamiento por parte de un tutor.



LIBERTAD
15 DE
SEPTIEMBRE
DE 1821

Análisis de seguridad en el municipio de El Asintal

Tendencia histórica de la incidencia criminal

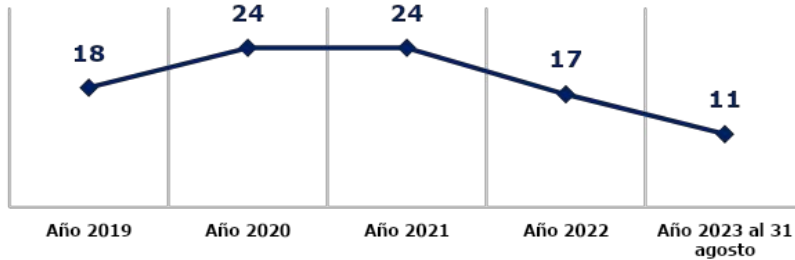

Hechos delictivos comparados

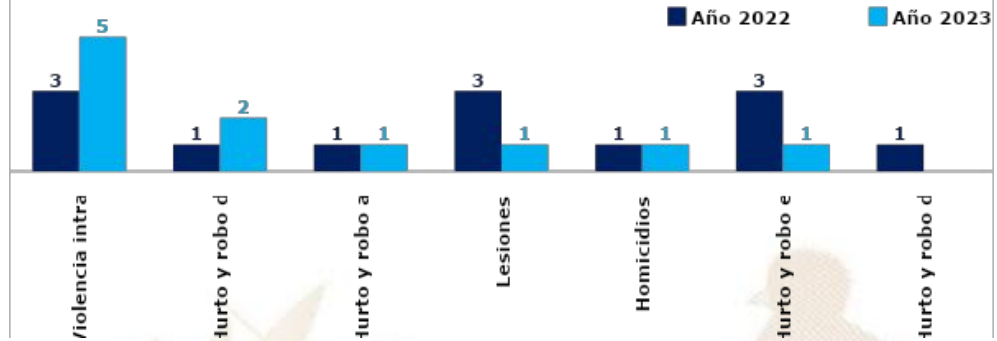

Análisis:

- ❑ En el ranquin de criminalidad, el municipio de El Asintal se ubica en la 113ª posición a nivel nacional.
- ❑ En el año 2023, violencia intrafamiliar registra un aumento del 67% en comparación con el año 2022.
- ❑ En el año 2023, se registra una igualdad en homicidios, en comparación con el año 2022.
- ❑ Los hechos registrados han ocurrido los días miércoles y domingo, en horario de 18:00 a 23:00 horas.
- ❑ Focalización de los servicios institucionales: mercado, parque central, banco Banrural y caja rural, patrullaje motorizado centro de la población.
- ❑ Los principales actores que generan la criminalidad se encuentran las clicas siguientes: Vatos Locos VL, Solo Para Locos SPL del Barrio 18 y Peewes Locos Salvatrucha PSL - MS13.



Gestión integral de la seguridad

❑ **Objetivo institucional en el municipio**

Realizar actividades operativas (patrullajes, puestos fijos y operativos policiales) en los lugares donde se han registrado hechos negativos y donde exista más aglomeración de personas (plazas, mercados, paradas de buses, eventos deportivos u otros), para garantizar la vida, la integridad física y la seguridad de las personas y sus bienes.

❑ **Servicios policiales**

Dependencia policial	Talento humano	Recurso de movilidad		Tasa de policías por habitantes	Kilómetros que recorre cada unidad policial
		Vehículos	Motocicletas		
Subestación 34-3-2, El Asintal	30	2	2	Se dispone de 15 policías por cada 10,000 habitantes.	1 unidad policial cubre 16 km ² de demarcación.
Subestación 34-3-3, El Xab	35	2	1		
Otras dependencias policiales de apoyo					
Delegación de la Subdirección General de Prevención del Delito (Retalhuleu)	12	1	0		
Delegación de la División Nacional contra el Desarrollo Criminal de las Pandillas (Retalhuleu)	17	2	0		
Delegación de la División Especializada en Investigación Criminal (Retalhuleu)	21	2	0		
Delegación de la División de Seguridad Turística (Retalhuleu)	24	2	2		
Delegación de la División de Protección a la Naturaleza (Retalhuleu)	58	1	0		
Subdirección General de Análisis de Información Antinarcótica (Retalhuleu)	11	2	0		

❑ **Coordinación interinstitucional**

- ✓ Con instituciones en sectores de justicia, salud, educación y autoridades locales.
- ✓ La Policía Nacional Civil apoya a la Policía Municipal, en actividades culturales, sociales o de otra índole que se desarrolla en el municipio.

Sistema de Información Cultural - SIC -

¿Qué es el Sistema de Información Cultural SIC?

Es una herramienta virtual al servicio de la sociedad, Registra, sistematiza y difunde información sobre la cultura diversa de nuestro país a nivel nacional.

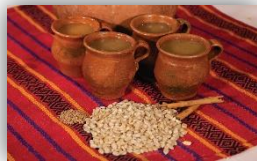

MUNAG
Museo Nacional de Arte de Guatemala
The明珠 of Guatemalan Culture



¿Qué encontramos en el SIC?

Información de más de 500 lugares del patrimonio cultural y natural, más de 130 recetas de gastronomía tradicional; manifestaciones de la espiritualidad y religiosidad popular; escuelas y universidades de arte y cultura; legislación cultural; premios y reconocimientos para artistas, académicos y gestores culturales.

Una biblioteca virtual, noticias, vídeos culturales... y mucha más información de la rica y variada cultura de Guatemala.

Registro Nacional de Artistas - RENART -

En el SIC también se encuentra el **Registro Nacional de Artistas RENART:**

- El RENART permite conocer cuántos artistas hay a nivel nacional, Apoyar a visibilizarlos y ampliar posibilidades de ofertar sus servicios artísticos.
- Actualmente hay más de 5,300 artistas registrados de los diversos municipios de Guatemala.
- Cada artista se registra por iniciativa y voluntad propia. Al registrarse recibe una certificación llamada **Número Único de Artistas -NUA-**. Este certificado puede ser utilizado convenientemente para gestionar apoyos en el Ministerio de Cultura y Deportes, y en otras instituciones nacionales y extranjeras.
- En el SIC el artista encontrará un tutorial que le guiará para registrarse en el RENART.



sicultura.gob.gt



Oficinas Municipales de Agua y Saneamiento - OMAS -



¿Qué es una Oficina Municipal de Agua y Saneamiento –OMAS-?



Es la oficina técnica municipal creada con el propósito de fortalecer la gestión sostenible y la prestación de los servicios de agua potable y saneamiento.

- 🔵 Agua potable
- 🔵 Aguas residuales (negras)
- 🔵 Residuos y desechos sólidos (basura)



OMAS Beneficios de contar con una OMAS

1



ECONÓMICOS

Mejora la recaudación por la prestación de los servicios de agua y saneamiento

POLÍTICOS

Reduce conflictos sociales mejorando la gobernabilidad e integridad.



2

3



TÉCNICOS

Optimiza la coordinación interinstitucional

SOCIALES

Contribuye a la reducción de índices de desnutrición, mejora la salud y el bienestar general de la población



4

Oficinas Municipales de Agua y Saneamiento - OMAS -

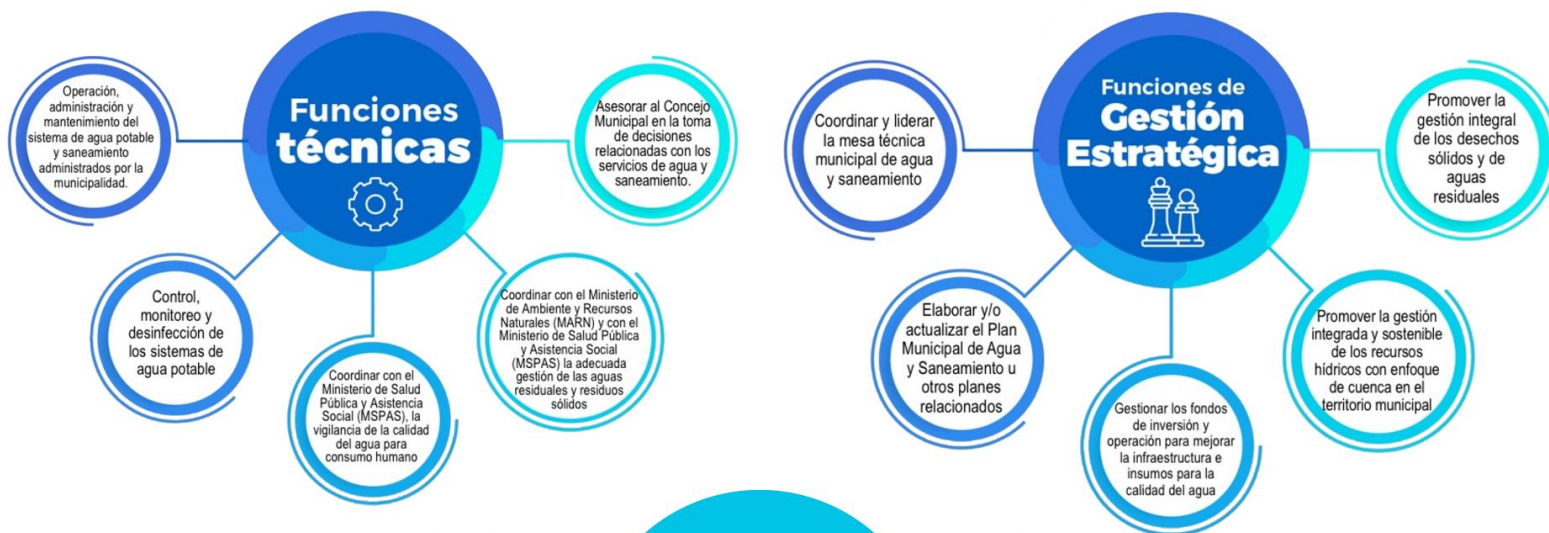

Inventario de atractivos turísticos

- ❖ Es la herramienta que registra ordenadamente los factores físicos y culturales de los atractivos turísticos, conformando la oferta turística del país. Se elabora en 2 fases: 1) registro de la información (categorización), 2) evaluación de los recursos (jerarquización).
- ❖ Los atractivos turísticos están clasificados en 5 jerarquías:
 - ❖ Los atractivos jerarquía 5 presentan rasgos excepcionales de interés y valor mundial, de gran significancia para el mercado turístico internacional y que atraen un flujo importante de visitantes.
 - ❖ Los atractivos jerarquía 4 son aquellos con características singulares y representativos para la región Centroamérica y visitantes nacionales, ya sea por sí solo o en conjunto con otros recursos contiguos y aptos de aprovecharse.
 - ❖ Los atractivos jerarquía 3 presentan algún rasgo llamativo de representatividad nacional. Son oferta complementaria para visitantes internacionales.
 - ❖ Los atractivos jerarquía 2 representan oferta para turistas del departamento o región donde se ubica, se encuentran en lugares donde no se han desarrollado facilidades turísticas complementarias. (hoteles, restaurantes, otros servicios).
 - ❖ Los atractivos jerarquía 1 son oferta para turistas del mismo municipio.



Para el municipio de El Asintal, departamento de Retalhuleu, se registra en el inventario, la siguiente información de los atractivos turísticos.

RECURSO TURÍSTICO	TIPO	SUBTIPO	JERARQUÍA
Parque Arqueológico Nacional Takalik Abaj	Culturales	Sitio Arqueológico	4
Takalik Maya Logde	Naturales	Área Protegida	1

La actualización del registro y evaluación de los atractivos turísticos se realiza por medio del departamento de Planeamiento turístico de INGUAT.



PLANTA TURÍSTICA REGISTRADA

- ❖ Se registran establecimientos de hospedaje, agencias de viajes, academias de español, transporte turístico terrestre y guías de turistas. A través de este registro cada municipio puede conocer cuántos y cuáles empresas y servicios turísticos están registrados y dónde están ubicados.
- ❖ En el sitio <https://registro.inguat.gob.gt/> se puede consultar el directorio de servicios turísticos registrados, así como los formularios y requisitos para solicitar la inscripción.

- ❖ Para incrementar el nivel de calidad de los servicios turísticos el INGUAT otorga a las empresas registradas y a los restaurantes que cumplen con los requisitos de la normativa técnica, los distintivos “sello Q”, “sello Q Verde” y “bioseguridad turística”.



Escanea el código QR para acceder al registro de servicios turísticos:



En el municipio de EL ASINTAL, departamento de RETALHULEU, se registra:

SERVICIOS TURÍSTICOS

6 Establecimientos de Hospedaje, siendo 3 de ellos **Aptos para la Actividad Turística** con disponibilidad de 31 Habitaciones y 90 Plazas Cama.

0 Agencias de Viajes.

7 Guías de Turistas.

2 Empresas de Transporte Turístico Terrestre con disponibilidad de 6 unidades y un total de 394 asientos.

No cuenta con Academias de Enseñanza de Español como Segundo Idioma.

DISTINTIVOS DE CALIDAD

Tipo de empresa	Distintivo
1 Establecimiento de hospedaje	Sello de Bioseguridad
1 Parque Arqueológico	Sello Q Verde

Política para la Generación y Recaudación de Ingresos Propios - PGRIP - El Asintal, Retalhuleu

Contexto

Durante el 2022 el INAP asistió técnicamente a 101 municipalidades para elaboración de la Políticas para la Generación y Recaudación de Ingresos Propios, con el objetivo de apoyar a las municipalidades en la elaboración de un documento que contenga lineamiento que le permitan a mejorar la recaudación de ingresos propios convencionales y no convencionales.

Política para la Generación y Recaudación de Ingresos Propios – PGRIP- Asintal Retalhuleu.

Aunque las propuestas de PGRIP han sido diseñadas según las necesidades de cada contexto, todas ellas parten de una matriz común en la que se expone



Diagnóstico

1. Ingresos 2021 Fuentes 31	Q. 4,760,310.59
2. Egresos 2021 Fuente 31	Q.4,275,620.57
3. Déficit presupuestario 2021	Q.-484,690.02

Esquema General de PGRIP

Auto diagnóstico financiero de la municipalidad	Muestra los déficits presupuestarios y las brechas que se generan por la falta de ingresos propios, identificando las tasas, arbitrios e impuestos que la municipalidad puede cobrar pero que no está cobrando y las razones por las cuales no lo hacen.
Identificación de Potenciales	Fuentes potenciales de ingresos no convencionales que permitan diseñar estrategias para hacer efectiva su recaudación.
Lineamientos para la generación de ingresos convencionales	Evaluación de los ingresos propios convencionales que la municipalidad está dejando de percibir, propuestas de mecanismos para mejorar los ingresos (arbitrios, tarifas e impuestos que puede cobrar la municipalidad de acuerdo a la normativa vigente).
Lineamientos de acción para ingresos no convencionales	Propuesta de los ingresos no convencionales que se pueden obtener en base al potencial económico y los recursos físicos y naturales disponibles en el municipio, así como de los mecanismos que se pueden aplicar para generar estos ingresos.

Identificación de Potenciales

Elementos del paisaje Rio Nil
Recursos económicos

productivos: Actividades agrícolas productivas de maíz, frijol, caña de azúcar, Hule, Mandarina, Mango, Producción de Queso, artesanía y ganadería.

Recursos recreativos, deportivos y culturales: Estadio Municipal, Cancha polideportiva, salón de eventos.

Lineamientos para la generación de ingresos convencionales

- **Lineamiento 1,** Generar un mapeo de contadores y verificar su antigüedad, para proponer el cambio y mejorar el control y la calidad del servicio de agua potable.
- **Lineamiento 2,** La unidad encargada del Catastro realizará un mapeo de los servicios con los que cuentan los inmuebles para generar mayores ingresos convencionales
- **Lineamiento 3,** Actualizar los usuarios de cable, rótulos y vallas y torres de telefonía para que realicen su gestión ante la Municipalidad de El Asintal y paguen por la autorización de operación e instalación.

Lineamientos para la generación de ingresos no convencionales

- **Lineamiento 1** Generación de ingresos a través del cobro del ingreso a áreas turísticas y arqueológicas con las que cuenta y podría desarrollar el municipio, para generar ingresos adicionales y que cubrir la inversión y mantenimiento.
- **Lineamiento 2,** Desarrollo de infraestructura turística en la zona para facilitar la comercialización de productos y servicios locales a desarrollarse en el municipio y que tienen demanda por el sector turístico de la zona.
- **Lineamiento 3,** Proyecto Hostal Turístico La Municipalidad de El Asintal, realizará el estudio de factibilidad, para el desarrollo de un hostel municipal en dirección a las Ruinas Takalik Abaj.

Monitoreo Índice de Gobernanza en Seguridad Alimentaria y Nutricional (SAN)

Esta herramienta tiene como finalidad la autoevaluación del desempeño de la COMUSAN y la calidad de su gestión, asimismo conocer las potencialidades y áreas a mejorar de dicha comisión en un momento determinado, definiendo un índice de gobernanza en SAN que permita la toma de decisiones consensuadas y oportunas por la COMUSAN.



Esta herramienta consiste en una aplicación que por medio de algoritmos, combina datos de 31 variables y 7 indicadores para definir un Índice de Gobernanza en SAN.



Participación: **6 variables**
Equidad: **5 variables**
Transparencia: **3 variables**
Eficiencia: **4 variables**
Capacidad de respuesta institucional: **8 variables**
Coordinación: **3 variables**
Marco regulatorio: **2 variables**



El Índice de Gobernanza se clasifica en tres niveles:

-  Nivel débil de Gobernanza en SAN: **Entre 0% y 49.99%**
-  Gobernanza en SAN aceptable: **Entre 50% y 79.99%**
-  Gobernanza en SAN totalmente aceptable: **Entre 80% y 100%**

Índice de Gobernanza en SAN

Municipio de El Asintal

Información	Datos	Ranking Departamental	Ranking Municipal	Mapa
-------------	-------	-----------------------	-------------------	------



Monitoreo de Gobernanza en SAN



Año 2023

Cuatrimestre q1

Departamento Retalhuleu

Municipio El Asintal

- Débil entre 0% y 49.99%
- Aceptable entre 50% y 79.99%
- Totalmente Aceptable entre 80% y 100%

Índice de Gobernanza en SAN
53%

Gobernanza **Aceptable** en SAN

Resumen de Indicadores

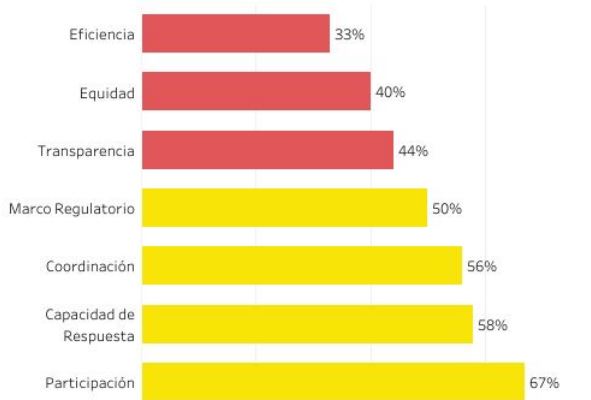

Mapa de Ubicación



Fuente: SIINSAN

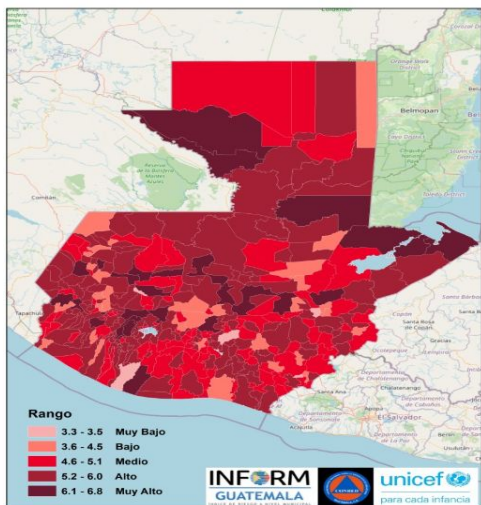

Estructura



EL ASINTAL, RETALHULEU
Clasificación de Riesgo

ALTO

El municipio presenta un alto índice de degradación ambiental, diversos factores que indican alta vulnerabilidad y falta de capacidades / recursos para la respuesta ante eventos de distinto origen.

Índice de Riesgo de Desastres

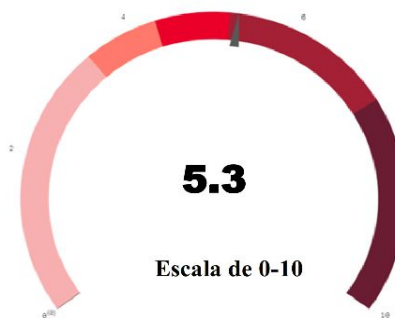

INFORM Guatemala, es una herramienta nacional, abierta, objetiva y transparente que sirve para valorar el riesgo de desastres, a partir de la identificación de amenazas, vulnerabilidades y capacidades de respuesta en los 340 municipios del país.

SIMPLIFICA e INTEGRA
Información sobre el riesgo de
desastres a nivel municipal en
Guatemala

TOMA DE DECISIONES

Escala 0—10

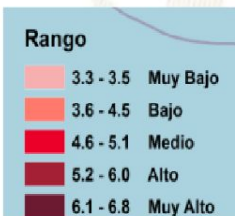

Mapa municipal



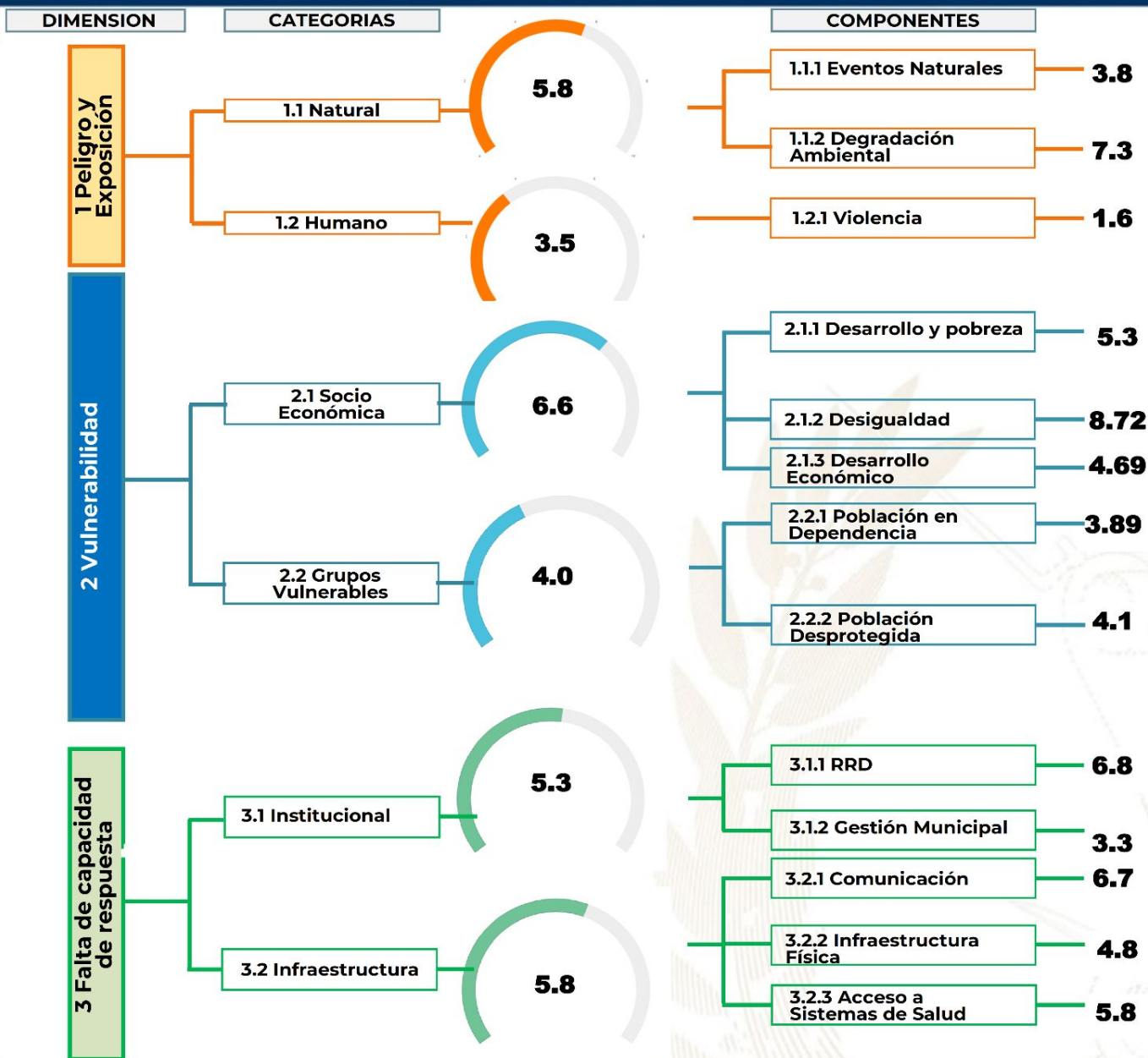

Procesos importantes para seguimiento:

- Ordenamiento territorial
- Plan Municipal de Respuesta
- Marco Nacional de Recuperación
- Normas para la Reducción de Desastres 1-4
- AGRIP
- Conformación de Coordinadoras para la Reducción de Desastres.
- Integración de Instancias Municipales para la Gestión Integral del Riesgo de Desastres.



Escala de 0—10 (menor a mayor índice de acuerdo a la metodología INFORM GT).

Oferta Programática Dirigida a los Gobiernos Locales

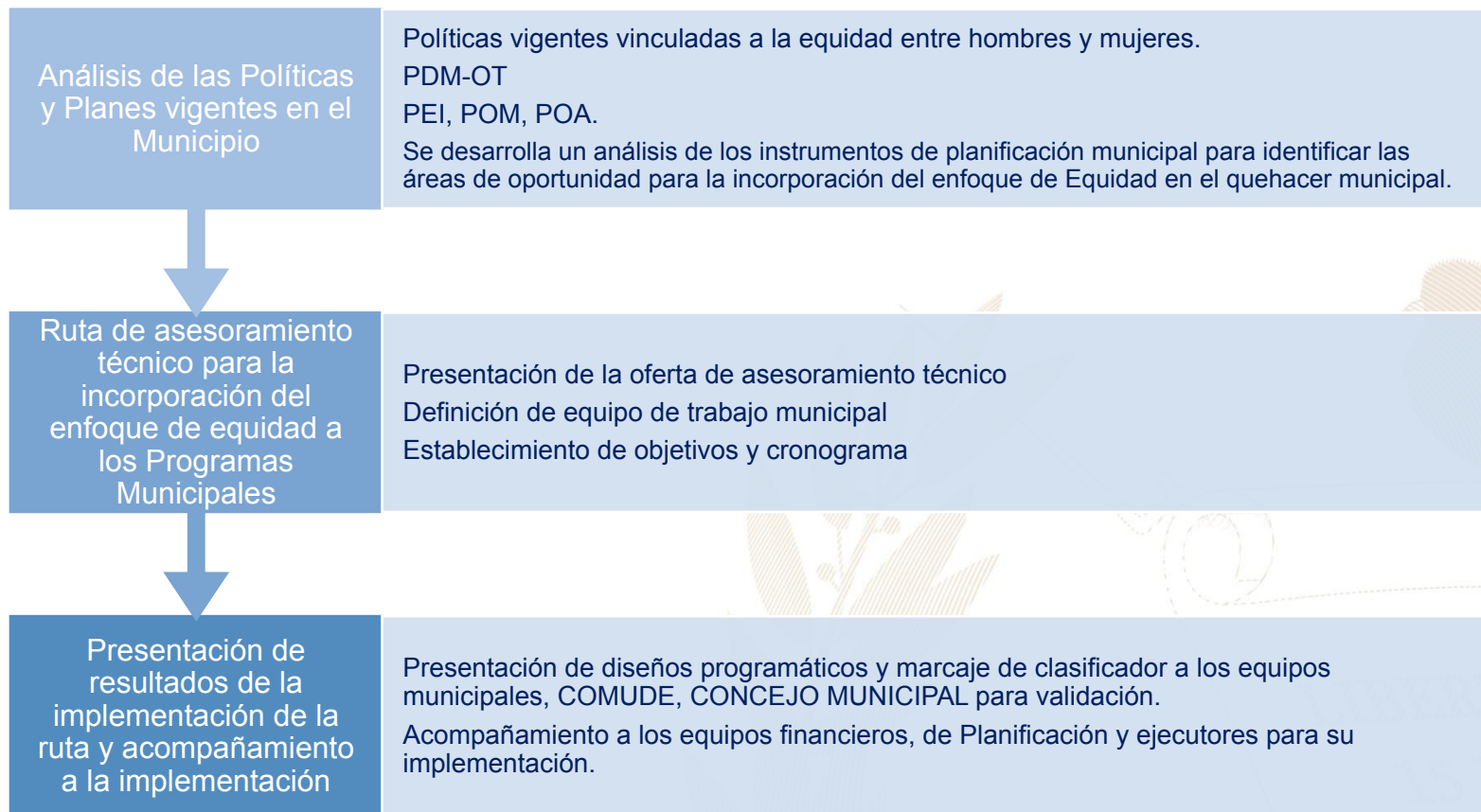

Más información aquí

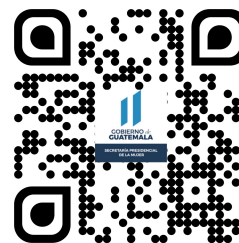

El Asintal, Retalhuleu



Educación, capacitación y formación

- Capacitación sobre Violencia Sexual
- Brindar información, asesoría y orientación a las mujeres del municipio, especialmente sobre sus derechos.
- Coordinar con las instituciones del gobierno central las acciones y políticas públicas relacionadas con los derechos de las mujeres.

Grupo Objetivo: Lideresas y Cocodes

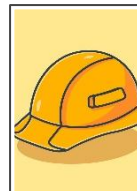

Emprendimiento y/o productividad

- Cursos de belleza
- Promover las capacidades productivas de las mujeres contribuyendo a su mejor calidad de vida.
- Promover cursos de capacitación en diferentes áreas productivas que les permitan acceder al campo laboral y al microemprendimiento.



Asistencia social

- Guardería
- Gestión y coordinación de apoyo en servicios médicos, terapias psicológicas, jornadas médicas, transferencias monetarias y entrega de alimentos, coordinación del servicio médico de ambulancia para la atención de las personas que lo requieran.
- Brindar apoyo psicológico en: casos de violencia intrafamiliar y violencia sexual.



Cultural

- Conmemoración de fechas importantes sobre la diversidad temática de género, así como, la promoción de actividades de ocio, recreación y deporte.
- Participación en festivales, ferias y demás actividades del municipio.

El Índice de Desarrollo Humano Municipal (IDH-M) describe el nivel de bienestar en una sociedad a partir de tres dimensiones básicas: educación, salud y nivel de vida. El IDH-M se mide entre 0 y 1, siendo 1 el mayor nivel de desarrollo humano.

A partir de los resultados del XII Censo Nacional de Población (INE, 2019), el IDH-M para el municipio de El Asintal fue de: **0.62**. Este valor se encuentra por debajo del promedio del IDH-M en el departamento de Retalhuleu (0.65) y por debajo del promedio del IDH-M (0.63).

Las dimensiones del IDH-M que presentan mayor oportunidad de mejora en El Asintal son: **educación y nivel de vida**.

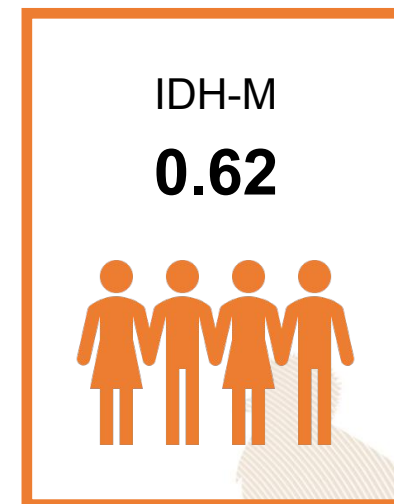

0.50

Educación

Esperanza educativa;
Escolaridad



0.78

Salud

Acceso a agua y saneamiento;
Materiales de pared y piso;
Supervivencia de hijos nacidos vivos



0.62

Nivel de Vida

Escolaridad de PEA;
Número de dormitorios por persona;
Tipo de ocupación de Población Ocupada;
Categoría ocupacional de Población Ocupada;
Ubicación geográfica

Referencias:

Instituto Nacional de Estadística de Guatemala (INE). (2019). XII Censo Nacional de Población y VII de Vivienda. Disponible en línea: <https://www.censopoblacion.gt/>
Programa de las Naciones Unidas para el Desarrollo (PNUD). (2022). Informe Nacional de Desarrollo Humano. Disponible en línea: <https://indhguatemala.org/visualizacion/>

El Índice de Privaciones Multidimensionales Municipal (IP-M) describe la pobreza a nivel municipal, para reflejar las carencias de los hogares en la calidad de la vivienda, en el empleo, en los logros educativos, en el acceso a servicios básicos de agua, saneamiento y energía, y en tecnología. El IP-M se mide entre 0 y 1, siendo 1 el mayor nivel de privaciones.

A partir de los resultados del XII Censo Nacional de Población (INE, 2019), **el IP-M para el municipio de El Asintal fue de: 0.42**. Este valor se encuentra por encima del promedio del IP-M en el departamento de Retalhuleu (0.32) y por encima del IP-M en el país (0.32).

Las dimensiones del IP-M que presentan mayor oportunidad de mejora en El Asintal son: **tecnología y servicios básicos**

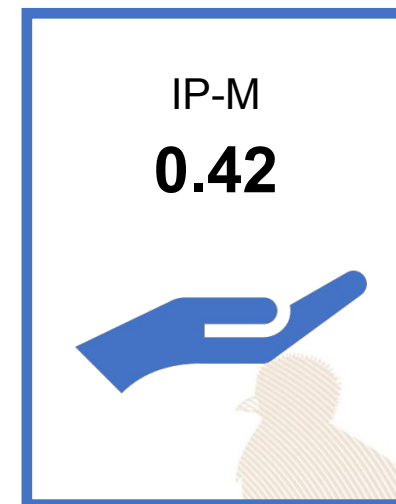

0.35

Vivienda

Materiales precarios en piso, techo y paredes;
Hacinamiento



0.24

Empleo

Trabajo infantil;
Empleo doméstico;
Trabajo no remunerado;
Categorías ocupacionales



0.14

Educación

Inasistencia escolar;
Rezago escolar;
Adultos sin escolaridad;
Adultos con menos de 6 años de escolaridad



0.40

Servicios básicos

Acceso restringido a agua;
Acceso restringido a saneamiento;
Sin energía eléctrica



0.90

Tecnología

Sin computadora en el hogar;
Sin internet en el hogar

Referencias:

Instituto Nacional de Estadística de Guatemala (INE). (2019). XII Censo Nacional de Población y VII de Vivienda. Disponible en línea: <https://www.censopoblacion.gt/>
Programa de las Naciones Unidas para el Desarrollo (PNUD). (2022). Informe Nacional de Desarrollo Humano. Disponible en línea: <https://indhguatemala.org/visualizacion/>

Comparación entre desempeño del municipio y el promedio departamental

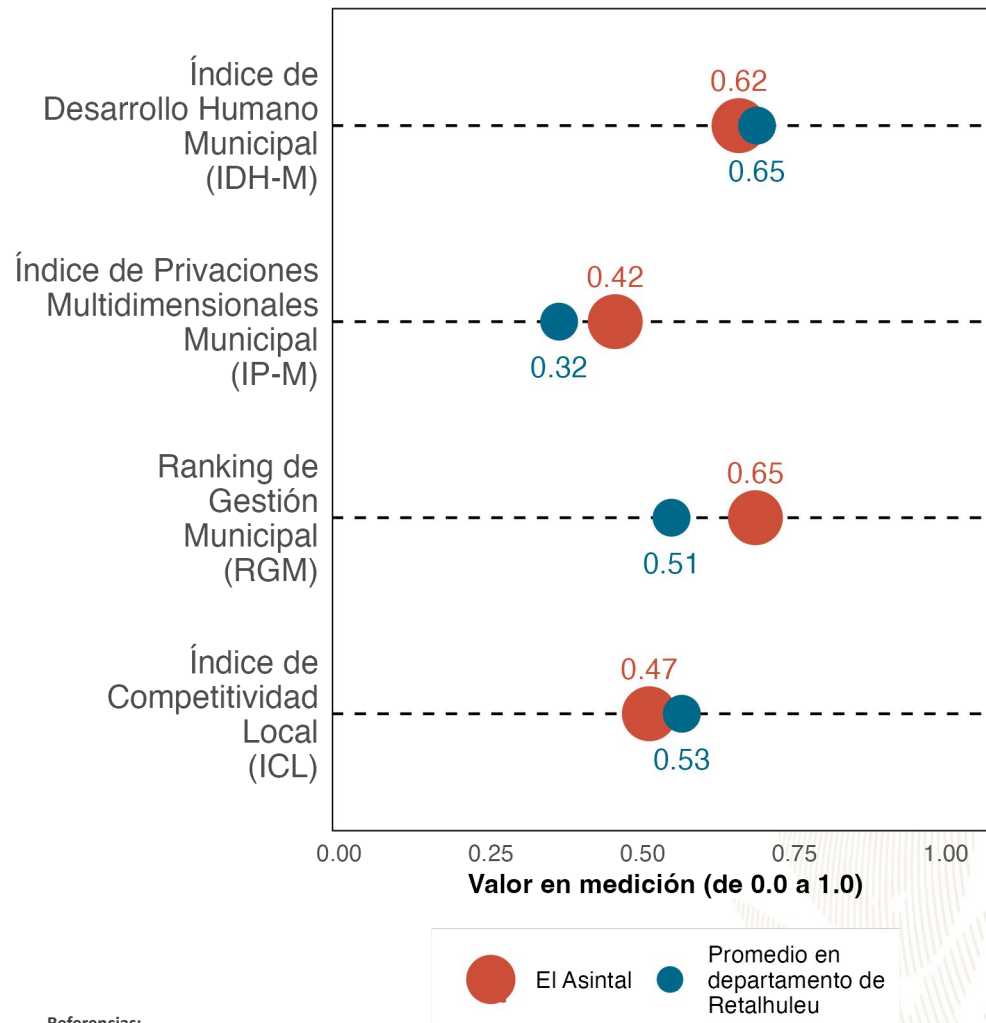

La gráfica compara el desempeño de **El Asintal** con el promedio de los municipios de **Retalhuleu** en distintas mediciones de desarrollo. Los resultados son:

Índice de Desarrollo Humano Municipal (**IDH-M**): **0.62**. Puesto **7** de **9**.

Índice de Privaciones Multidimensionales Municipal (**IP-M**): **0.42**. Puesto **9** de **9**.

Ranking de gestión municipal (**RGM**): **0.65**. Puesto **3** de **9**.

Índice de Competitividad Local (**ICL**): **0.47**. Puesto **9** de **9**.

Referencias:

Fundación Para el Desarrollo de Guatemala (FUNDESA). (2022). Índice de Competitividad Local. Disponible en línea: <https://www.fundesa.org.gt/indices-y-evaluaciones-de-pais/indice-de-competitividad-local>
 Programa de las Naciones Unidas para el Desarrollo (PNUD). (2022). Informe Nacional de Desarrollo Humano. Disponible en línea: <https://indhguatemala.org/visualizacion/>
 Secretaría de Planificación y Programación de la Presidencia (SEGEPLAN). (2022). Ranking de la Gestión Municipal 2020-2021. Disponible en línea: <https://ranking.segeplan.gob.gt/visor/>

Brecha para cada indicador por área

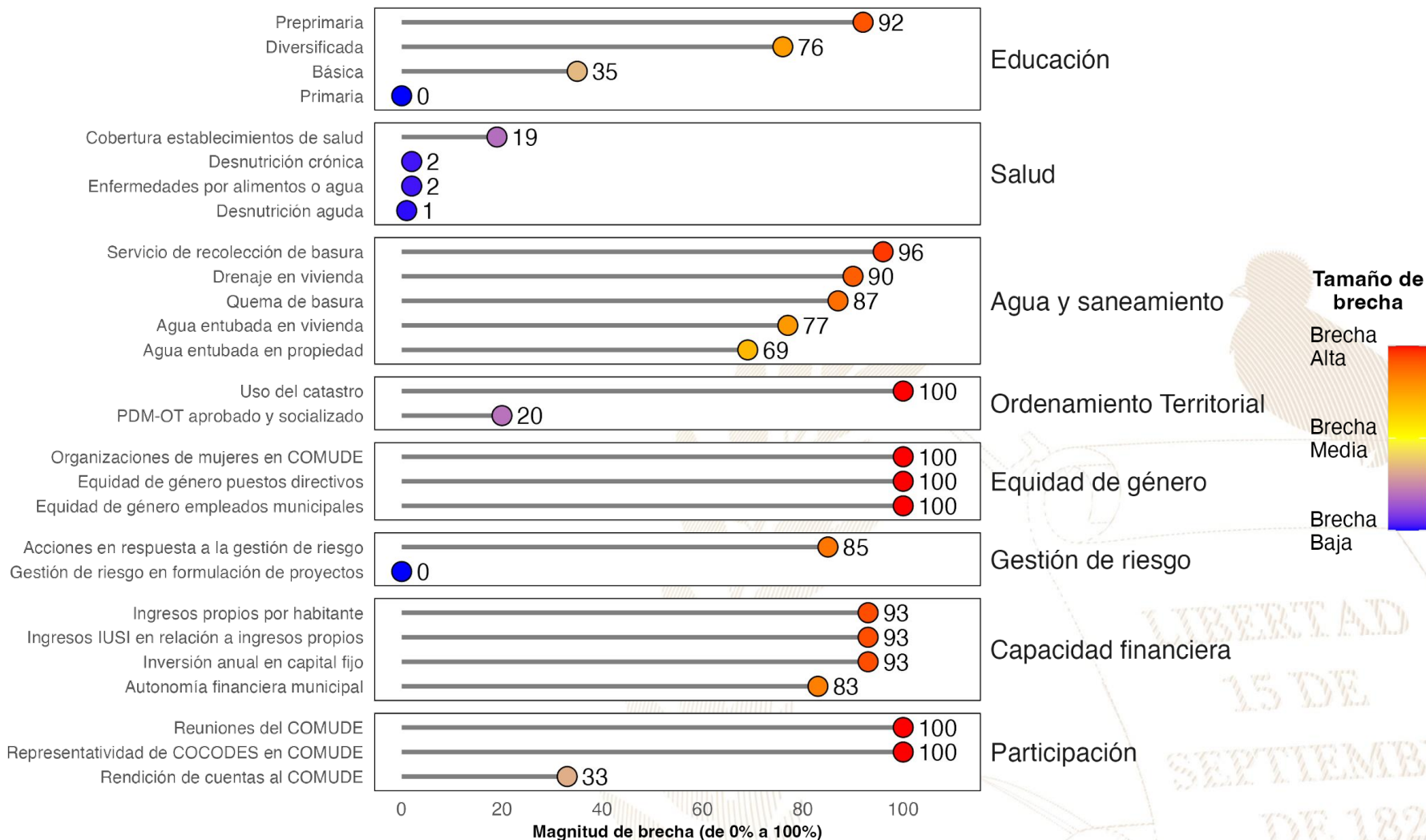

Referencias:

La selección de indicadores por área y la estimación de brechas para cada indicador se realizó con base en la información proporcionada a la Secretaría de Coordinación Ejecutiva de la Presidencia por los Ministerios de Educación y de Salud, así como en la información del Ranking de Gestión Municipal (SEGEPLAN, 2022) y el XII Censo Nacional de Población y VII de Vivienda (INE, 2019). Una brecha baja indica que hay poca necesidad de intervenir en el indicador. Una brecha media implica la necesidad de intervenir en el indicador para fortalecerlo. Una brecha alta implica mayor necesidad de intervenir para mejorar el desempeño en el indicador.

Instituto Nacional de Estadística de Guatemala (INE). (2019). XII Censo Nacional de Población y VII de Vivienda. Disponible en línea: <https://www.censopoblacion.gt/>

Secretaría de Planificación y Programación de la Presidencia (SEGEPLAN). (2022). Ranking de la Gestión Municipal 2020-2021. Disponible en línea: <https://ranking.segeplan.gob.gt/visor/>

Índice de Desarrollo Humano Municipal (IDH-M)

Si **El Asintal** eliminara las brechas en los indicadores de desempeño listados en la gráfica anterior, **los cinco indicadores que tendrían mayor impacto en el IDH-M serían:** (a) autonomía financiera municipal, (b) ingresos propios por habitante, (c) servicio de recolección de basura, (d) agua entubada en vivienda y (e) quema de basura.

IDH-M estimado si brecha se elimina

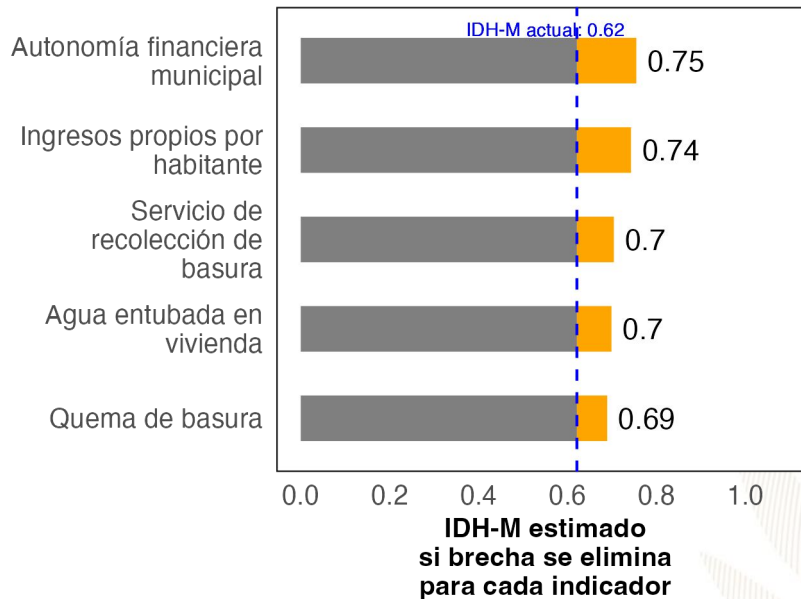

Ranking de Gestión Municipal (RGM)

Si **El Asintal** eliminara las brechas en los indicadores de desempeño listados en la gráfica anterior, **los cinco indicadores que tendrían mayor impacto en el RGM serían:** (a) acciones en respuesta a la gestión de riesgo, (b) uso del catastro, (c) organizaciones de mujeres en COMUDE, (d) reuniones del COMUDE y (e) representatividad de COCODES en COMUDE.

RGM estimado si brecha se elimina

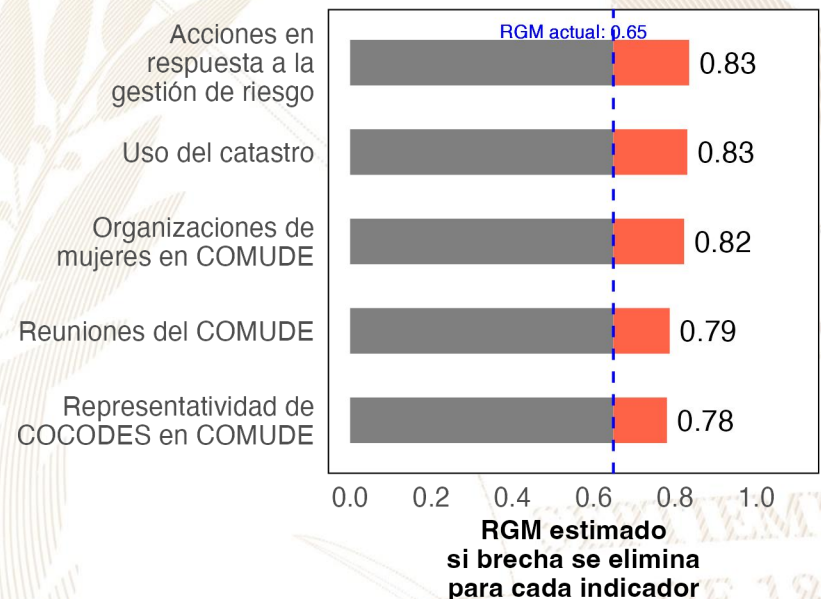

Referencias:

Para estimar el incremento en el desempeño se utilizó un modelo de regresión lineal tomando en cuenta la población, urbanización y etnicidad. Se considera que una brecha en un indicador de desarrollo ha sido eliminada si se reduce su valor actual a 0.
 Instituto Nacional de Estadística de Guatemala (INE). (2019). XII Censo Nacional de Población y VII de Vivienda. Disponible en línea: <https://www.censopoblacion.gt/>
 Programa de las Naciones Unidas para el Desarrollo (PNUD). (2022). Informe Nacional de Desarrollo Humano. Disponible en línea: <https://indhguatemala.org/visualizacion/>
 Secretaría de Planificación y Programación de la Presidencia (SEGEPLAN). (2022). Ranking de la Gestión Municipal 2020-2021. Disponible en línea: <https://ranking.segeplan.gob.gt/visor/>

Ranking Municipal

El Ranking de la Gestión Municipal (RGM) es un instrumento de asesoría creado para que los gobiernos locales, entidades de gobierno, cooperación internacional, academia y población en general cuenten con información precisa acerca de los avances y desafíos existentes en los principales temas de gestión municipal, a partir de la medición de 55 indicadores clasificados en 6 índices, que componen el índice de gestión municipal.

Departamento / Municipio	Resultados del Índice
Retalhuleu	
El Asintal	1.52
Índice de Información a la Ciudadanía	0.62
Índice de Gestión Financiera	0.29
Índice de Gestión Estratégica	0.21
Índice de Servicios Públicos	0.20
Índice de Gestión Administrativa	0.20
Índice de Participación Ciudadana	0.00





GOBIERNO de
GUATEMALA
DR. ALEJANDRO GIAMMATTEI

Un Presidente **MUNICIPALISTA**

10 GIRA PRESIDENCIAL

INFORME DE LOGROS

2020



2023

GOBIERNO CENTRAL A GOBIERNOS LOCALES

A nivel nacional

Año	No.	Producto público	Comunidad	Beneficiarios	Monto (Q)
2020	1	Becas de inglés para estudiantes y docentes	Todos	6,110	Q5,563,491.00
2021	2	Becas de inglés para estudiantes y docentes	Todos	2,887	Q. 762,320.00
2022	3	Becas de inglés para estudiantes y docentes	Todos	6,053	Q 30,807,720.00.
2023	4	Becas de inglés para estudiantes y docentes	Todos	8,087	Q. 42, 676, 821.00

A nivel departamento de Retalhuleu

Año	No.	Producto público	Comunidad	Beneficiarios	Monto (Q)
2020	1	Programa de Textos escolares del Nivel de Educación Preprimaria y Primaria	K'iche', kaqchikel, mam, q'eqchi', q'anjob'al, tz'utujil, ixil, achi, itza', xinca, castellano	2400	Q13,167.30
2020	2	Programa de Becas de Inglés, para el fortalecimiento de las competencias lingüísticas	Todos	14	N/A
2021	3	Programa de Profesionalización de docentes PADEP	Poqomam	9	Q61,000.00
2021	4	Programa de Textos escolares del Nivel de Educación Preprimaria y Primaria	K'iche', kaqchikel, mam, q'eqchi', q'anjob'al, tz'utujil, ixil, achi,	13	Q815.62
2021	5	Programa de Becas de Inglés, para el fortalecimiento de las competencias lingüísticas	Todos	88	N/A
2022	6	Programa de Profesionalización de docentes PADEP	Poqomam	9	Q71,040.00
2022	7	Programa de Becas de Inglés, para el fortalecimiento de las competencias lingüísticas	Todos	121	N/A
2023	8	Programa de Profesionalización de docentes PADEP	Poqomam	27	Q83,600.00
2023	9	Programa de Becas de Inglés, para el fortalecimiento de las competencias lingüísticas	Todos	36	N/A

El Asintal, Retalhuleu

Año	No.	Producto público	Comunidad	Beneficiarios	Monto (Q)
2020	1	Cuadernos De Trabajo Impresos Para Estudiantes Del Nivel Preprimario	El Asintal	1,719	Q32,970.42
2020	2	Textos Impresos Para Estudiantes Del Nivel Primario	El Asintal	1,719	Q101,625.56
2020	3	Establecimientos Del Nivel Pre Primaria Atendidos Con Gratuidad	El Asintal	1,538	Q33,476.38
2020	4	Establecimientos Del Nivel Primario Atendidos Con Gratuidad	El Asintal	5,256	Q146,664.45
2020	5	Establecimientos Del Ciclo Básico Atendidos Con Gratuidad	El Asintal	901	Q48,891.60
2020	6	Establecimientos Del Ciclo Diversificado Atendidos Con Gratuidad	El Asintal	114	Q34,573.72
2020	7	Estudiantes Del Nivel Preprimario Beneficiados Con Útiles Escolares	El Asintal	1,546	Q84,110.00
2020	8	Estudiantes Del Nivel Primario Beneficiados Con Útiles Escolares	El Asintal	5,256	Q286,830.00
2020	9	Docentes Del Nivel Preprimario Beneficiados Con Valijas Didácticas	El Asintal	86	Q18,920.00
2020	10	Docentes Del Nivel Primario Beneficiados Con Valijas Didácticas	El Asintal	303	Q66,660.00
2020	11	Estudiantes del nivel preprimario atendidos con alimentación escolar	El Asintal	1,520	Q1,216,960.00
2020	12	Estudiantes del nivel primario atendidos con alimentación escolar	El Asintal	5,277	Q4,217,240.00
2020	13	Estudiantes del nivel preprimario del sector oficial atendidos en el sistema escolar (Monolingüe y bilingüe)	El Asintal	1,609	Q7,898,009.65
2020	14	Estudiantes del nivel primario del sector oficial atendidos en el sistema escolar. (Monolingüe y Bilingüe)	El Asintal	5,322	Q29,026,968.85
2020	15	Estudiantes del ciclo básico del sector oficial atendidos en el sistema escolar (Telesecundaria, nufed, oficial).	El Asintal	921	Q2,036,163.25
2020	16	Estudiantes del ciclo diversificado del sector oficial atendidos en el sistema escolar. (Todas las ramas de enseñanzas)	El Asintal	535	Q3,683,950.34

El Asintal, Retalhuleu

Año	No.	Producto público	Comunidad	Beneficiarios	Monto (Q)
2021	17	Cuadernos De Trabajo Impresos Para Estudiantes Del Nivel Preprimario	El Asintal	1,533	Q26,249.55
2021	18	Textos Impresos Para Estudiantes Del Nivel Primario	El Asintal	3,744	Q60,466.72
2021	19	Establecimientos Del Nivel Pre Primaria Atendidos Con Gratuidad	El Asintal	1,874	Q70,455.76
2021	20	Establecimientos Del Nivel Primario Atendidos Con Gratuidad	El Asintal	5,385	Q240,616.81
2021	21	Establecimientos Del Ciclo Básico Atendidos Con Gratuidad	El Asintal	910	Q92,729.78
2021	22	Establecimientos Del Ciclo Diversificado Atendidos Con Gratuidad	El Asintal	503	Q55,093.58
2021	23	Estudiantes Del Nivel Preprimario Beneficiados Con Útiles Escolares	El Asintal	1,542	Q83,995.25
2021	24	Estudiantes Del Nivel Primario Beneficiados Con Útiles Escolares	El Asintal	5,277	Q288,010.00
2021	25	Docentes Del Nivel Preprimario Beneficiados Con Valijas Didácticas	El Asintal	86	Q18,920.00
2021	26	Docentes Del Nivel Primario Beneficiados Con Valijas Didácticas	El Asintal	303	Q66,660.00
2021	27	Estudiantes del nivel preprimario atendidos con alimentación escolar	El Asintal	1,874	Q1,296,528.00
2021	28	Estudiantes del nivel primario atendidos con alimentación escolar	El Asintal	5,385	Q3,916,828.00
2021	29	Estudiantes del nivel preprimario del sector oficial atendidos en el sistema escolar (Monolingüe y bilingüe)	El Asintal	1,974	Q8,371,116.56
2021	30	Estudiantes del nivel primario del sector oficial atendidos en el sistema escolar. (Monolingüe y Bilingüe)	El Asintal	5,428	Q29,881,121.70
2021	31	Estudiantes del ciclo básico del sector oficial atendidos en el sistema escolar (Telesecundaria, nufed, oficial).	El Asintal	951	Q1,999,877.49
2021	32	Estudiantes del ciclo diversificado del sector oficial atendidos en el sistema escolar. (Todas las ramas de enseñanzas)	El Asintal	569	Q3,670,548.00
2021	33	Estudiantes del Programa de Educación Primaria de Adultos por Correspondencia (PEAC), atendidos	El Asintal	9	N/I
2021	34	Estudiantes del Programa Centros Municipales de Capacitación y Formación Humana (CEMUCAF) atendidos en áreas técnico-laborales	El Asintal	37	N/I

El Asintal, Retalhuleu

Año	No.	Producto público	Comunidad	Beneficiarios	Monto (Q)
2022	35	Cuadernos De Trabajo Impresos Para Estudiantes Del Nivel Preprimario	El Asintal	1,899	Q31,428.45
2022	36	Textos Impresos Para Estudiantes Del Nivel Primario	El Asintal	5,424	Q259,104.48
2022	37	Establecimientos Del Nivel Pre Primaria Atendidos Con Gratuidad	El Asintal	1,874	Q80,702.95
2022	38	Establecimientos Del Nivel Primario Atendidos Con Gratuidad	El Asintal	5,385	Q261,343.75
2022	39	Establecimientos Del Ciclo Básico Atendidos Con Gratuidad	El Asintal	910	Q85,569.86
2022	40	Establecimientos Del Ciclo Diversificado Atendidos Con Gratuidad	El Asintal	321	Q56,664.90
2022	41	Estudiantes Del Nivel Preprimaria Con Cobertura De Seguro Médico Escolar	El Asintal	2,057	Q174,693.05
2022	42	Estudiantes Del Nivel Primaria Con Cobertura De Seguro Médico Escolar	El Asintal	5,396	Q463,379.97
2022	43	Estudiantes Del Nivel Preprimario Beneficiados Con Útiles Escolares	El Asintal	1,897	Q103,101.52
2022	44	Estudiantes Del Nivel Primario Beneficiados Con Útiles Escolares	El Asintal	5,385	Q 293,800.00
2022	45	Estudiantes Del Ciclo Básico Beneficiados Con Útiles Escolares	El Asintal	86	Q39,162.40
2022	46	Docentes Del Nivel Primario Beneficiados Con Valijas Didácticas	El Asintal	312	Q138,160.00
2022	47	Estudiantes del nivel preprimario atendidos con alimentación escolar	El Asintal	1,968	Q2,091,540.00
2022	48	Estudiantes del nivel primario atendidos con alimentación escolar	El Asintal	5,376	Q5,809,140.00
2022	49	Estudiantes del nivel preprimario del sector oficial atendidos en el sistema escolar (Monolingüe y bilingüe)	El Asintal	2,110	Q8,719,737.39
2022	50	Estudiantes del nivel primario del sector oficial atendidos en el sistema escolar. (Monolingüe y Bilingüe)	El Asintal	5,513	Q31,483,612.22
2022	51	Estudiantes del ciclo básico del sector oficial atendidos en el sistema escolar (Telesecundaria, nufed, oficial).	El Asintal	850	Q2,166,445.02
2022	52	Estudiantes del ciclo diversificado del sector oficial atendidos en el sistema escolar. (Todas las ramas de enseñanzas)	El Asintal	423	Q3,933,735.38
2022	53	Estudiantes del Programa de Educación Primaria de Adultos por Correspondencia (PEAC), atendidos	El Asintal	12	N/I
2022	54	Estudiantes del Programa Centros Municipales de Capacitación y Formación Humana (CEMUCAF) atendidos en áreas técnico-laborales	El Asintal	111	N/I
2022	55	Estudiantes del programa de modalidades flexibles atendidos	El Asintal	20	N/I

El Asintal, Retalhuleu

Año	No.	Producto público	Comunidad	Beneficiarios	Monto (Q)
2023	56	Cuadernos De Trabajo Impresos Para Estudiantes Del Nivel Preprimario	El Asintal	1,939	Q36,569.54
2023	57	Textos Impresos Para Estudiantes Del Nivel Primario	El Asintal	2,869	Q28,357.20
2023	58	Establecimientos Del Nivel Pre Primaria Atendidos Con Gratuidad	El Asintal	1,870	Q79,395.55
2023	59	Establecimientos Del Nivel Primario Atendidos Con Gratuidad	El Asintal	5,387	Q249,558.74
2023	60	Establecimientos Del Ciclo Básico Atendidos Con Gratuidad	El Asintal	817	Q83,677.77
2023	61	Establecimientos Del Ciclo Diversificado Atendidos Con Gratuidad	El Asintal	352	Q70,454.90
2023	62	Estudiantes Del Nivel Preprimaria Con Cobertura De Seguro Médico Escolar	El Asintal	2,094	Q162,097.08
2023	63	Estudiantes Del Nivel Primaria Con Cobertura De Seguro Médico Escolar	El Asintal	5,482	Q420,682.58
2023	64	Estudiantes Del ciclo básico Con Cobertura De Seguro Médico Escolar	El Asintal	889	Q55,826.79
2023	65	Estudiantes Del ciclo diversificado Con Cobertura De Seguro Médico Escolar	El Asintal	399	Q25,791.58
2023	66	Estudiantes Del Nivel Preprimario Beneficiados Con Útiles Escolares	El Asintal	1,870	Q101,925.00
2023	67	Estudiantes Del Nivel Primario Beneficiados Con Útiles Escolares	El Asintal	5,387	Q 293,860.00
2023	68	Estudiantes Del Ciclo Básico Beneficiados Con Útiles Escolares	El Asintal	817	Q81,700.00
2023	69	Estudiantes Del Ciclo Diversificado Beneficiados Con Útiles Escolares	El Asintal	352	Q35,200.00
2023	70	Docentes Del Nivel Preprimario Beneficiados Con Valijas Didácticas	El Asintal	93	Q40,920.00
2023	71	Docentes Del Nivel Primario Beneficiados Con Valijas Didácticas	El Asintal	320	Q140,800.00
2023	72	Docentes Del Ciclo Básico Beneficiados Con Valijas Didácticas	El Asintal	31	Q13,640.00
2023	73	Docentes Del Ciclo Diversificado Beneficiados Con Valijas Didácticas	El Asintal	43	Q18,920.00
2023	74	Estudiantes del nivel preprimario atendidos con alimentación escolar	El Asintal	1,983	Q1,865,700.00
2023	75	Estudiantes del nivel primario atendidos con alimentación escolar	El Asintal	5,433	Q5,195,580.00
2023	76	Estudiantes del nivel medio atendidos con alimentación escolar	El Asintal	1,191	Q758,140.00
2023	77	Estudiantes del nivel preprimario del sector oficial atendidos en el sistema escolar (Monolingüe y bilingüe)	El Asintal	2,058	Q6,085,656.04
2023	78	Estudiantes del nivel primario del sector oficial atendidos en el sistema escolar. (Monolingüe y Bilingüe)	El Asintal	5,447	Q21,719,829.13
2023	79	Estudiantes del ciclo básico del sector oficial atendidos en el sistema escolar (Telesecundaria, nufed, oficial).	El Asintal	854	Q1,488,740.79
2023	80	Estudiantes del ciclo diversificado del sector oficial atendidos en el sistema escolar. (Todas las ramas de enseñanzas)	El Asintal	364	Q2,733,182.99
2023	81	Estudiantes del Programa de Educación Primaria de Adultos por Correspondencia (PEAC), atendidos	El Asintal	8	N/I
2023	82	Estudiantes del Programa Centros Municipales de Capacitación y Formación Humana (CEMUCAF) atendidos en áreas técnico-laborales	El Asintal	47	N/I
2023	83	Estudiantes del programa de modalidades flexibles atendidos	El Asintal	20	N/I

El Asintal, Retalhuleu

Año	No.	Producto público	Comunidad	Beneficiarios	Monto (Q)
2020	1	BONO EDUCACIÓN	N/I	105	Q 155,700.00
2020	2	BONO NIÑAS Y ADOLESCENTES EN EDUCACIÓN	N/I	105	Q 123,900.00
2020	3	BONO SALUD	N/I	110	Q 162,300.00
2020	4	BONO SALUD DE 0 A 2 AÑOS	N/I	13	Q 31,500.00
2020	5	PROGRAMA SOCIAL PARA LA ATENCIÓN A NIÑAS Y ADOLESCENTES EMBARAZADAS O MADRES VICTIMAS DE VIOLENCIA SEXUAL MENORES DE 14 AÑOS CUYOS CASOS HAYAN SIDO JUDICIALIZADOS	EL XAB	1	Q 7,500.00
2020	6	BECA EDUCACIÓN MEDIA	N/I	22	Q 55,000.00
2020	7	BECA EDUCACIÓN SUPERIOR	N/I	1	Q 1,000.00
2021	8	BONO EDUCACIÓN	N/I	99	Q 204,900.00
2021	9	BONO NIÑAS Y ADOLESCENTES EN EDUCACIÓN	N/I	81	Q 191,400.00
2021	10	BONO SALUD	N/I	80	Q 140,100.00
2021	11	BECA EDUCACIÓN MEDIA	N/I	16	Q 36,000.00
2021	12	BECA EDUCACIÓN SUPERIOR	N/I	2	Q 2,000.00

El Asintal, Retalhuleu

Año	No.	Producto público	Comunidad	Beneficiarios	Monto (Q)	
2021	13	INTERVENCIÓN BECA SOCIAL ARTESANO	DOLORES	4	Q	4,800.00
2021	14	INTERVENCIÓN BECA SOCIAL ARTESANO	EL ASINTAL	3	Q	3,600.00
2021	15	INTERVENCIÓN BECA SOCIAL ARTESANO	EL CENTRO	3	Q	3,600.00
2021	16	INTERVENCIÓN BECA SOCIAL ARTESANO	EL XAB	4	Q	4,800.00
2021	17	INTERVENCIÓN BECA SOCIAL ARTESANO	ESPAÑA	2	Q	2,400.00
2021	18	INTERVENCIÓN BECA SOCIAL ARTESANO	PARAJE NIL	1	Q	1,200.00
2021	19	INTERVENCIÓN BECA SOCIAL ARTESANO	SAN CARLOS	2	Q	2,400.00
2021	20	INTERVENCIÓN BECA SOCIAL ARTESANO	SAN RAFAEL	9	Q	10,800.00
2021	21	INTERVENCIÓN BECA SOCIAL ARTESANO	SIBANA	8	Q	8,800.00
2022	22	BONO EDUCACIÓN	N/A	156	Q	442,200.00
2022	23	BONO SALUD	N/A	60	Q	155,100.00
2022	24	BONO SALUD DE 0 A 2 AÑOS	N/A	19	Q	49,200.00

El Asintal, Retalhuleu

Año	No.	Producto público	Comunidad	Beneficiarios	Monto (Q)
2022	25	BECA EDUCACIÓN MEDIA	N/A	15	Q 34,000.00
2022	26	BECA EDUCACIÓN SUPERIOR	N/A	3	Q 7,500.00
2022	27	PROGRAMA SOCIAL JÓVENES PROTAGONISTAS	N/A	131	Q 91,907.29
2022	28	INTERVENCIÓN BECA SOCIAL ARTESANO	DOLORES	4	Q 4,800.00
2022	29	INTERVENCIÓN BECA SOCIAL ARTESANO	EL ASINTAL	9	Q 10,800.00
2022	30	INTERVENCIÓN BECA SOCIAL ARTESANO	EL CENTRO	1	Q 1,200.00
2022	31	INTERVENCIÓN BECA SOCIAL ARTESANO	EL XAB	5	Q 6,000.00
2022	32	INTERVENCIÓN BECA SOCIAL ARTESANO	ESPAÑA	2	Q 2,400.00
2022	33	INTERVENCIÓN BECA SOCIAL ARTESANO	ESPERANCITA	2	Q 2,400.00
2022	34	INTERVENCIÓN BECA SOCIAL ARTESANO	LA AURORA DE CASTILLO	1	Q 1,200.00
2022	35	INTERVENCIÓN BECA SOCIAL ARTESANO	MARINA	3	Q 3,600.00
2022	36	INTERVENCIÓN BECA SOCIAL ARTESANO	PARAJE NIL	1	Q 1,200.00

El Asintal, Retalhuleu

Año	No.	Producto público	Comunidad	Beneficiarios	Monto (Q)	
2022	37	INTERVENCIÓN BECA SOCIAL ARTESANO	SAN ELIAS	1	Q	1,200.00
2022	38	INTERVENCIÓN BECA SOCIAL ARTESANO	SAN RAFAEL	2	Q	2,400.00
2022	39	INTERVENCIÓN BECA SOCIAL ARTESANO	SANTA ELENA	1	Q	1,200.00
2022	40	INTERVENCIÓN BECA SOCIAL ARTESANO	SIBANA	5	Q	6,000.00
2022	41	INTERVENCIÓN BECA SOCIAL ARTESANO	XAB SECCIÓN NO. 1	2	Q	2,400.00
2022	42	INTERVENCIÓN BECA SOCIAL ARTESANO	XAB SECCIÓN NO. 2	1	Q	1,200.00
2023	43	BONO EDUCACIÓN	N/A	157	Q	279,900.00
2023	44	BONO SALUD	N/A	55	Q	96,900.00
2023	45	BONO SALUD DE 0 A 2 AÑOS	N/A	4	Q	6,600.00
2023	46	BECA EDUCACIÓN MEDIA	N/A	16	Q	32,000.00
2023	47	BECA EDUCACIÓN SUPERIOR	N/A	5	Q	9,000.00
2023	48	PROGRAMA SOCIAL JÓVENES PROTAGONISTAS	N/A	79	Q	52,179.51

El Asintal, Retalhuleu

No.	Producto público	Comunidad	Beneficiarios	Monto (Q)
1	BONO FAMILIA	N/A	4,963	Q 11,100,750.00
2	TRANSFERENCIAS MONETARIAS A FAMILIAS DE NIÑOS Y NIÑAS CON DESNUTRICIÓN AGUDA, PREVIAMENTE IDENTIFICADOS EN EL MARCO DE LA VULNERABILIDAD NUTRICIONAL	N/A	2	Q 3,000.00

PROYECCIÓN 2024 PROGRAMA SOCIAL "BECA SOCIAL"			
No.	Producto público	Comunidad	Beneficiarios
1	BECA EDUCACIÓN MEDIA	N/A	15

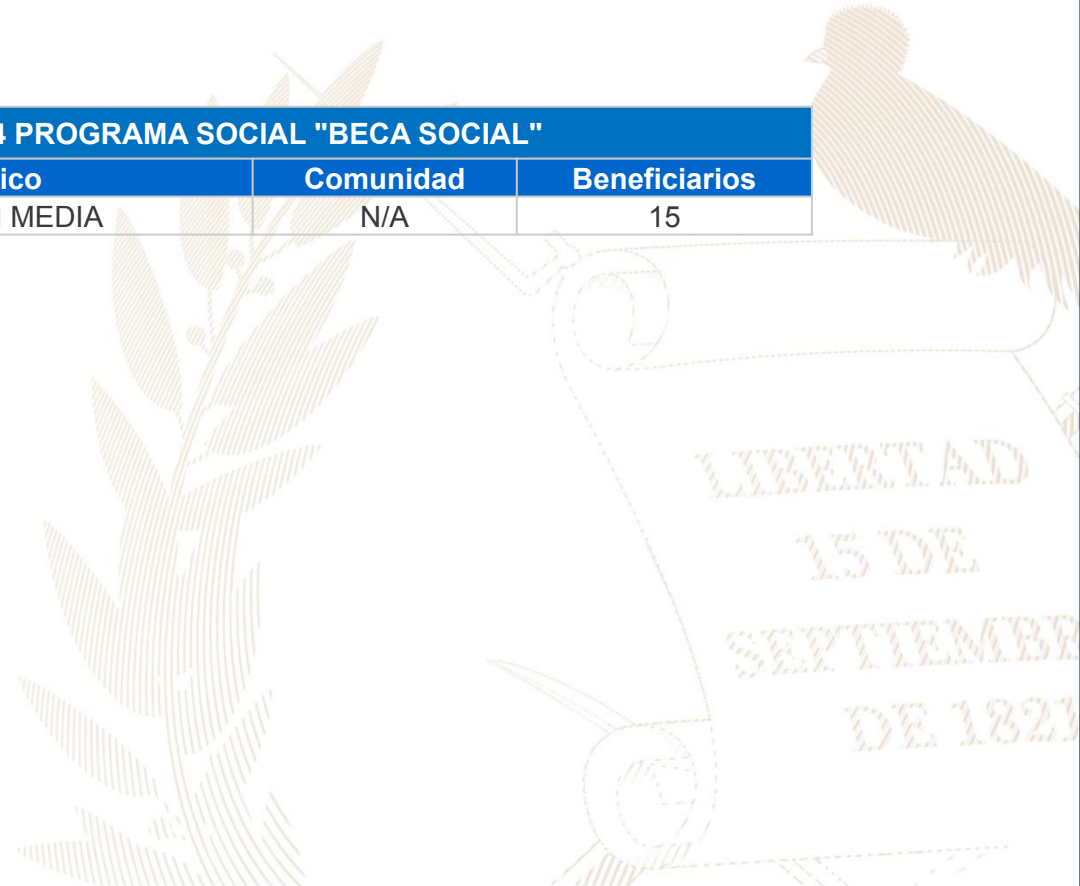

El Asintal, Retalhuleu

No.	Producto Público					
1	<p>Atención de consultas relacionadas al uso del Sistema de Contabilidad Integrada de Gobiernos Locales -SICOIN GL- y del Sistema Servicios GL, por los medios disponibles, sea vía telefónica, correo electrónico, mesa de ayuda y en Oficinas Regionales de Atención Municipal, que han sido realizadas por los empleados municipales con los siguientes perfiles:</p> <table border="1" data-bbox="351 611 1814 1210"> <thead> <tr> <th data-bbox="351 611 1122 668">SICOIN GL</th> <th data-bbox="1122 611 1814 668">Servicios GL</th> </tr> </thead> <tbody> <tr> <td data-bbox="351 668 1122 1210"> <ul style="list-style-type: none"> - Director AFIM - Encargado de Contabilidad - Encargado de Presupuesto - Encargado de Tesorería - Encargado de Planes - Encargado de Contratos - Gestión de Ingresos - Gestión Presupuestaria - Gestión de Préstamos y donaciones - Alcalde - Asesor Municipal - Creación de Unidad Solicitante, entre otros </td> <td data-bbox="1122 668 1814 1210"> <ul style="list-style-type: none"> - Administración Municipal - Gestor Documento de Cobro - Gestor Municipal - Nuevo Cajero General - Nuevo Cajero Receptor - Nuevo Gerente de Agua - Nuevo Gerente de Arbitrios - Nuevo Gestor de IUSI - Perfil Cajero General PMT - Perfil Gestión PMT - Registro Lecturas de Agua - Solicitud Cuenta Corriente Anual, entre otros. </td> </tr> </tbody> </table>		SICOIN GL	Servicios GL	<ul style="list-style-type: none"> - Director AFIM - Encargado de Contabilidad - Encargado de Presupuesto - Encargado de Tesorería - Encargado de Planes - Encargado de Contratos - Gestión de Ingresos - Gestión Presupuestaria - Gestión de Préstamos y donaciones - Alcalde - Asesor Municipal - Creación de Unidad Solicitante, entre otros 	<ul style="list-style-type: none"> - Administración Municipal - Gestor Documento de Cobro - Gestor Municipal - Nuevo Cajero General - Nuevo Cajero Receptor - Nuevo Gerente de Agua - Nuevo Gerente de Arbitrios - Nuevo Gestor de IUSI - Perfil Cajero General PMT - Perfil Gestión PMT - Registro Lecturas de Agua - Solicitud Cuenta Corriente Anual, entre otros.
SICOIN GL	Servicios GL					
<ul style="list-style-type: none"> - Director AFIM - Encargado de Contabilidad - Encargado de Presupuesto - Encargado de Tesorería - Encargado de Planes - Encargado de Contratos - Gestión de Ingresos - Gestión Presupuestaria - Gestión de Préstamos y donaciones - Alcalde - Asesor Municipal - Creación de Unidad Solicitante, entre otros 	<ul style="list-style-type: none"> - Administración Municipal - Gestor Documento de Cobro - Gestor Municipal - Nuevo Cajero General - Nuevo Cajero Receptor - Nuevo Gerente de Agua - Nuevo Gerente de Arbitrios - Nuevo Gestor de IUSI - Perfil Cajero General PMT - Perfil Gestión PMT - Registro Lecturas de Agua - Solicitud Cuenta Corriente Anual, entre otros. 					

El Asintal, Retalhuleu

No.	Producto Público		
2	<p>Realización de eventos de capacitación de acuerdo a necesidades identificadas en la municipalidad con los temas indicados a continuación:</p> <table border="1" data-bbox="351 529 1810 1058"> <tr> <td data-bbox="351 529 1074 1058"> <ul style="list-style-type: none"> a) Cierre contable y apertura de ejercicio fiscal 2023 (Inicialización de Saldos) b) Generalidades presupuestarias c) Actualizaciones al MAFIM- 2a. Edición d) Revisión y Análisis de Reportes de Gestión y Ejecución Presupuestaria e) Módulo del IUSI en Servicios GL f) Módulo de Arbitrios en Servicios GL g) Planificación y Formulación Presupuestaria enfocado a GpR -SICOIN GL- h) Planificación (Facebook live) i) Planificación y Presupuesto por Resultados </td> <td data-bbox="1074 529 1810 1058"> <ul style="list-style-type: none"> j) Módulo de Caja -Servicios GL- k) Uso del Sistema Soporte GL l) Reportes Financieros m) Préstamos, Donaciones y Convenios n) Módulo de Agua en Servicios GL o) Errores más comunes que se generan al elaborar un Presupuesto p) Módulo de Contratos q) Formulación Presupuestaria de Ingresos y egresos (Facebook live) r) Procesamiento Electrónico de Medios de Pago, entre otros. </td> </tr> </table>	<ul style="list-style-type: none"> a) Cierre contable y apertura de ejercicio fiscal 2023 (Inicialización de Saldos) b) Generalidades presupuestarias c) Actualizaciones al MAFIM- 2a. Edición d) Revisión y Análisis de Reportes de Gestión y Ejecución Presupuestaria e) Módulo del IUSI en Servicios GL f) Módulo de Arbitrios en Servicios GL g) Planificación y Formulación Presupuestaria enfocado a GpR -SICOIN GL- h) Planificación (Facebook live) i) Planificación y Presupuesto por Resultados 	<ul style="list-style-type: none"> j) Módulo de Caja -Servicios GL- k) Uso del Sistema Soporte GL l) Reportes Financieros m) Préstamos, Donaciones y Convenios n) Módulo de Agua en Servicios GL o) Errores más comunes que se generan al elaborar un Presupuesto p) Módulo de Contratos q) Formulación Presupuestaria de Ingresos y egresos (Facebook live) r) Procesamiento Electrónico de Medios de Pago, entre otros.
<ul style="list-style-type: none"> a) Cierre contable y apertura de ejercicio fiscal 2023 (Inicialización de Saldos) b) Generalidades presupuestarias c) Actualizaciones al MAFIM- 2a. Edición d) Revisión y Análisis de Reportes de Gestión y Ejecución Presupuestaria e) Módulo del IUSI en Servicios GL f) Módulo de Arbitrios en Servicios GL g) Planificación y Formulación Presupuestaria enfocado a GpR -SICOIN GL- h) Planificación (Facebook live) i) Planificación y Presupuesto por Resultados 	<ul style="list-style-type: none"> j) Módulo de Caja -Servicios GL- k) Uso del Sistema Soporte GL l) Reportes Financieros m) Préstamos, Donaciones y Convenios n) Módulo de Agua en Servicios GL o) Errores más comunes que se generan al elaborar un Presupuesto p) Módulo de Contratos q) Formulación Presupuestaria de Ingresos y egresos (Facebook live) r) Procesamiento Electrónico de Medios de Pago, entre otros. 		
3	<p>Capacitación en temas relacionados a las finanzas municipales, análisis e interpretación de indicadores financieros, según las siguientes metodologías:</p> <ul style="list-style-type: none"> a) Índice Consolidado Financiero Municipal -ICFM-. b) Ficha de seguimiento del -ICFM- e Informe -ICFM- año finalizado. c) Diagnóstico para el Fortalecimiento de las Finanzas Municipales. 		

El Asintal, Retalhuleu

No.	Producto Público
4	Elaboración y actualización de Guías de Usuario del Sistema de Contabilidad Integrada de Gobiernos Locales -SICOIN GL- y del Sistema Servicios GL las cuales se encuentran disponibles en el Portal de Gobiernos Locales en el siguiente enlace: https://portalgl.minfin.gob.gt seleccionando las opciones "Biblioteca Virtual", "Guías y Manuales", "Guías Sicoín gl", "Guías Servicios GL", entre otras.
5	Manual de Administración Financiera Integrada Municipal -MAFIM- (Segunda Edición) el cual contiene la actualización de normas, procedimientos técnicos, administrativos y financieros que fortalecen los procesos de la gestión financiera municipal, favorece el control interno, la administración y el uso eficiente y eficaz de los recursos públicos, contribuyendo a la transparencia del gasto y la rendición de cuentas, éste se encuentra disponible en el Portal de Gobiernos Locales en el siguiente enlace: https://portalgl.minfin.gob.gt seleccionando las opciones "Biblioteca Virtual", "Guías y Manuales", "Manuales", "Manual de Administración Financiera Integrada Municipal (2a. Edición) 2022".
6	Tablero de Resultados del Índice Consolidado Financiero Municipal -ICFM- el cual es un instrumento de análisis, monitoreo y evaluación que permite a través de indicadores financieros según la metodología, conocer las fortalezas y áreas de oportunidad de la gestión financiera municipal, útil para la toma de decisiones de las autoridades y funcionarios municipales, éste se encuentra disponible en el Portal de Gobiernos Locales en el siguiente enlace: https://portalgl.minfin.gob.gt seleccionando las opciones "Indicadores" y luego "ICFM".

El Asintal, Retalhuleu

No.	Producto Público
7	<p>Ficha de Seguimiento a la Gestión Financiera Municipal en la cual se pueden visualizar los resultados de la gestión financiera de los últimos dos años para realizar análisis comparativo y el seguimiento durante el ejercicio fiscal vigente de manera mensual, permitiendo a las autoridades y funcionarios municipales identificar fortalezas y oportunidades de mejora que orienten la labor para establecer estrategias de fortalecimiento financiero municipal; asimismo se pone a disposición el Informe ICFM año finalizado, el cual muestra el análisis general de los resultados de la gestión financiera del ejercicio fiscal finalizado. Ambos instrumentos se encuentran disponibles dentro del Sistema de Contabilidad Integrada de Gobiernos Locales -SICOINGL- en la siguiente ruta: "Ejecución", "Reportes Financieros", "Ficha de Seguimiento Municipal", "Informe ICFM año finalizado".</p>
8	<p>Tablero que muestra la ejecución presupuestaria de la municipalidad desde la perspectiva de los Objetivos de Desarrollo Sostenible -ODS-, Ejes del Plan Nacional de Desarrollo, Prioridades Nacionales, Metas Estratégicas de Desarrollo y Resultados Estratégicos, los cuales se pueden consultar desde el Portal de Gobiernos Locales en el siguiente enlace: https://portalgl.minfin.gob.gt seleccionando las opciones "Indicadores" y luego "Objetivos de Desarrollo Sostenible".</p>

El Asintal, Retalhuleu

No.	Producto Público		
9	Implementación de las siguientes herramientas informáticas y metodologías:		
a) Sistema de Contabilidad Integrada de Gobiernos Locales -SICOIN GL-	X	Implementada	
b) Sistema Servicios GL	X	Implementada	
c) Aplicación (APP) Móvil para Toma de Lecturas de Agua		Por implementar	
d) Generación de Boleto de Ornato Masivo		Por implementar	
e) Metodología del Índice Consolidado Financiero Municipal -ICFM-		Por implementar	
f) Metodología "Diagnóstico para el Fortalecimiento de las Finanzas Municipales"		Por implementar	
g) Metodología "Gestión por Resultados"		Por implementar	
h) Cobro de servicios municipales con tarjeta de crédito y débito		Por implementar	
i) Cobro de servicios municipales a través de BANCAMUNI		Por implementar	
j) Cuenta Única del Tesoro Municipal -CUT-	X	Implementada	

El Asintal, Retalhuleu

Año	No.	Producto público	Beneficiarios	Monto (Q)
2020	1	Programa del Aporte Económico del Adulto Mayor (Activos)	578	Q 2,667,200.00
2020	2	Programa del Aporte Económico del Adulto Mayor (Nuevos Beneficiarios)	21	N/I
2021	3	Programa del Aporte Económico del Adulto Mayor (Activos)	553	Q 2,566,800.00
2021	4	Programa del Aporte Económico del Adulto Mayor (Nuevos Beneficiarios)	4	N/I
2022	5	Programa del Aporte Económico del Adulto Mayor (Activos)	626	Q 3,422,100.00
2022	6	Programa del Aporte Económico del Adulto Mayor (Nuevos Beneficiarios)	112	N/I
2023	7	Programa del Aporte Económico del Adulto Mayor (Activos)	779	Q 2,505,500.00
2023	8	Programa del Aporte Económico del Adulto Mayor (Nuevos Beneficiarios)	201	N/I

No.	Producto público	Comunidad	Aportes	Monto (Q)
1	Programa del Aporte Económico del Adulto Mayor	El Asintal	25,043	Q 11,161,600.00

El Asintal, Retalhuleu

No.	Producto público	Comunidad	Beneficiarios	Monto (Q)
1	Identificación de Hogares Sin Energía	Canton Barrios	62	Q4,604.00
2	Identificación de Hogares Sin Energía	Cantón Santa Elena	89	
		Total	151	Q4,604.00

No.	Producto público	Comunidad	Beneficiarios	Monto (Q)*
2	Plan Centinela verificación de calidad y cantidad en plantas, expendios y depósitos de almacenamiento de GLP en cilindros 12 Supervisiones técnicas de calidad y cantidad en plantas, expendios y depósitos de almacenamiento de GLP en cilindros por personal Delegado de la DGH, durante el período 2020-agosto 2023	El Asintal	toda la población	Q19,881.72

El Asintal, Retalhuleu

No.	Producto público	Comunidad	Beneficiarios	Monto (Q)
1	B-059a-2022 - BACHEO DE LA RED VIAL PAVIMENTADA	Champerico, El Asintal, MULTIMUNICIPAL RETALHULEU, Retalhuleu, San Sebastián, Santa Bárbara.	462,355	Q 9,197,846.00
2	L-135-2022 - LIMPIEZA DEL DERECHO DE VÍA	El Asintal, MULTIMUNICIPAL RETALHULEU, Retalhuleu, San Sebastián.	247,059	Q 851,786.00
3	REPOSICION CARRETERA CA-02 OCC. TRAMO: KM 178 (INICIO PUENTE CASTILLO ARMAS) - KM 198, RETALHULEU	NUEVO SAN CARLOS, SAN SEBASTIÁN, RETALHULEU, EL ASINTAL	206,884	N/I
4	REPOSICION CARRETERA RUTA RD-REU-13 TRAMO BIFURCACION CA-02 OCC - TAKALIK ABAJ RETALHULEU	EL ASINTAL	38,869	Q 629,998.81
5	MEJORAMIENTO CARRETERA RUTA RD-REU-13 TRAMO TAKALIK ABAJ-BIF RD-QUE-3 EL ASINTAL RETALHULEU	EL ASINTAL	127,387	Q 24,000,000.00
6	AMPLIACIÓN CARRETERA A 4 CARRILES CA-02 OCCIDENTE TRAMO FINAL PUENTE CASTILLO ARMAS SAN SEBASTIÁN - KM 198 EL ASINTAL RETALHULEU	SAN SEBASTIÁN, NUEVO SAN CARLOS, RETALHULEU, EL ASINTAL	216,213	N/I
7	COCINA , CANTÓN SAN RAMÓN, EL ASINTAL, RETALHULEU	EL ASINTAL	75	Q 105,560.00
8	COCINA , CASERÍO AURORA DE CASTILLO, EL ASINTAL, RETALHULEU	EL ASINTAL	20	Q 105,560.00
9	COCINA , LOTIFICACIÓN SAN RAFAEL, EL ASINTAL, RETALHULEU	EL ASINTAL	132	Q 105,560.00
10	COCINA , LOTIFICACIÓN TIERRA BLANCA, EL ASINTAL, RETALHULEU	EL ASINTAL	55	Q 105,560.00
11	COCINA , CANTÓN EL CENTRO, EL ASINTAL, RETALHULEU	EL ASINTAL	112	Q 105,560.00

El Asintal, Retalhuleu

No.	Producto público	Comunidad	Beneficiarios	Monto (Q)
12	COCINA , CANTON BARRIOS, EL ASINTAL, RETALHULEU	EL ASINTAL	64	Q 105,560.00
13	COCINA , LOTIFICACION LA MARINA, EL ASINTAL, RETALHULEU	EL ASINTAL	145	Q 105,560.00
14	COCINA SECTOR NUEVA ESPERANZA, EL ASINTAL, RETALHULEU	EL ASINTAL	174	Q 105,560.00
15	COCINA, CASERÍO CONCEPCIÓN NIL, EL ASINTAL, RETALHULEU	EL ASINTAL	109	Q 105,560.00
16	Familias Beneficiadas Con Subsidio Para La Vivienda	El Asintal	21	Q 735,000.00
17	Familias Beneficiadas Con Subsidio Para La Vivienda	El Asintal	97	Q 3,395,000.00
18	Familias Beneficiadas Con Subsidio Para La Vivienda	El Asintal	46	Q 1,610,000.00
19	Familias Beneficiadas Con Subsidio Para La Vivienda	El Asintal	51	Q 1,785,000.00
No.	Producto público por finalizar	Comunidad	Beneficiarios	Monto (Q)
1	MEJORAMIENTO CARRETERA RUTA RD-REU-13 TRAMO TAKALIK ABAJ-BIF RD-QUE-3 EL ASINTAL RETALHULEU	EL ASINTAL	44,607	Q 633,230.69
2	AMPLIACIÓN CARRETERA A 4 CARRILES CA-02 OCCIDENTE TRAMO FINAL PUENTE CASTILLO ARMAS SAN SEBASTIÁN - KM 198 EL ASINTAL RETALHULEU	SAN SEBASTIAN, NUEVO SAN CARLOS, RETALHULEU, EL ASINTAL	216,213	N/I
No.	Producto público continuará 2024	Comunidad	Beneficiarios	Monto (Q)
1	Familias Beneficiadas Con Subsidio Para La Vivienda	EL ASINTAL	32	Q 1,120,000.00

El Asintal, Retalhuleu

Año	No.	Producto público	Comunidad	Beneficiarios	Monto (Q)
2020	1	Guardianes	Cabecera Mpal.	50	Q582.60
2020	2	Reforestación	Cabecera, Aldea Xolhuits, Versalles	1,450	Q8,851.20
2020	3	Capacitaciones	El Asintal	N/A	N/A
2020	4	Jornadas de Limpieza	Cabecera Mpal.	2,000	Q983.90
2020	5	Vertederos Eliminado	Cabecera Mpal.	750	Q983.90
2020	6	Instrumentos Públicos	El Asintal	43,281	Q 4,429,190.00
2020	7	Instrumentos Privados	El Asintal	9	N/A
2021	8	Guardianes	El Asintal	N/I	N/A
2021	9	Reforestación	El Asintal	N/A	N/A
2021	10	Capacitaciones	El Asintal	N/A	N/A
2021	11	Jornadas de Limpieza	Santa Elena, Cabecera	2,000	Q1,967.80

El Asintal, Retalhuleu

Año	No.	Producto público	Comunidad	Beneficiarios	Monto (Q)
2021	12	Vertederos Eliminado	Cabecera Mpal.	750	Q1,967.80
2021	13	Instrumentos Públicos	Varias Comunidades del municipio	450	N/I
2021	14	Instrumentos Privados	Comunidades del municipio	800	N/I
2022	15	Guardianes	El Asintal	N/I	N/A
2022	16	Reforestación	Cantón Barrios, Takalik Abaj	2,500	Q5,900.80
2022	17	Capacitaciones	Cantón Barrios, Takalik Abaj	367	Q1,165.20
2022	18	Jornadas de Limpieza	Cabecera Mpal.	850	Q1,967.80
2022	19	Vertederos Eliminado	Cabecera Mpal.	850	Q1,967.80
2022	20	Instrumentos Públicos	Varias Comunidades del municipio	N/I	N/A
2022	21	Instrumentos Privados	Varias Comunidades del municipio	N/I	N/A

El Asintal, Retalhuleu

Año	No.	Producto público	Comunidad	Beneficiarios	Monto (Q)
2023	22	Guardianes	Sector Sibana	193	Q582.60
2023	23	Reforestación	El Asintal	N/I	N/A
2023	24	Capacitaciones	Sibana, El Asintal	268	Q1,747.80
2023	25	Jornadas de Limpieza	El Asintal	N/I	N/A
2023	26	Vertederos Eliminado	Cabecera Mpal.	350	Q983.90
2023	27	Instrumentos Públicos	El Asintal	N/I	N/I
2023	28	Instrumentos Privados	El Asintal	N/I	N/I

LIBERTAD
15 DE
SEPTIEMBRE
DE 1821

El Asintal, Retalhuleu

Año	No.	Producto público	Comunidad	Beneficiarios	Monto (Q)
2020	1	Asistencia y dotación de alimentos	N/I	568	Q 184,884.00
	2	Regulación del patrimonio productivo agropecuario	N/I	1,109	Q 50,856.38
2021	1	Asistencia y dotación de alimentos	N/I	805	Q 333,865.70
	2	Regulación del patrimonio productivo agropecuario	N/I	818	Q 59,701.59
	3	Seguro agropecuario / agrícola catastrófico	N/I	13	Q 7,049.95
2022	1	Asistencia y dotación de alimentos	N/I	6,897	Q 2,655,345.00
	2	Entrega de estipendios para el establecimiento de huertos familiares, para reactivación de unidades productivas; y para conservación de suelos y agua	N/I	459	Q 459,000.00
	3	Regulación del patrimonio productivo agropecuario	N/I	858	Q 104,938.08
	4	Seguro agropecuario / agrícola catastrófico	N/I	55	Q 29,715.84
2023	1	Asistencia y dotación de alimentos	N/I	4,19	Q 942,750.00
	2	Entrega de estipendios para el establecimiento de huertos familiares, para reactivación de unidades productivas; y para conservación de suelos y agua	N/I	208	Q 208,000.00
	3	Regulación del patrimonio productivo agropecuario	N/I	903	Q 103,564.26
	4	Seguro agropecuario / agrícola catastrófico	N/I	787	Q 416,990.68
TOTAL				17,670	Q5,556,661.48

El Asintal, Retalhuleu

Dirección General del Deporte y la Recreación

Año	No.	Producto público	Comunidad	Beneficiarios	Monto (Q)
2020	1	000-030 Festivales deportivos, recreativos y otros eventos de carácter especial, realizados para promover el acceso a la actividad física y la recreación	El Asintal	1	N/A
2021	2	000-026 Jóvenes beneficiados con actividades físicas, deportivas y recreativas	El Asintal	40	N/A
2021	3	000-030 Festivales deportivos, recreativos y otros eventos de carácter especial, realizados para promover el acceso a la actividad física y la recreación	El Asintal	3	N/A
2022	4	000-027 Personas que reciben implementos para actividades físicas, deportivas y de recreación física en su tiempo libre	El Asintal	243	N/A
2022	5	000-030 Festivales deportivos, recreativos y otros eventos de carácter especial, realizados para promover el acceso a la actividad física y la recreación	El Asintal	1	N/A

Dirección General de Desarrollo Cultural y Fortalecimiento de las Culturas

Año	No.	Producto público	Comunidad	Beneficiarios	Monto (Q)
2021	1	Casas de Desarrollo Cultural	El Asintal	325	Q170,639.00
2022	2	Casas de Desarrollo Cultural	Asintal	1,770	Q217,814.00
2022	3	Políticas Culturales Municipales	El Asintal	70	Q17,389.00
2022	4	Certamen de Literatura, Arte y Cultura "GUATEPAZ" 2022	El Asintal	345	Q29,124.00
2023	5	Casas de Desarrollo Cultural	Asintal	669	Q126,586.00

El Asintal, Retalhuleu

Logros 2020 - 2023

No.	Producto público	Comunidad	Beneficiarios	Monto (Q)
1	AGILIZAR AVALES CON LAS INSTITUCIONES -AGILIZAR AVALES CON LAS INSTITUCIONES-	EL ASINTAL	43,950	N/I



El Asintal, Retalhuleu

No.	Producto público	Comunidad	Beneficiarios	Monto (Q)
1	Patrullajes policiales a pie	El Asintal	44,607 personas	Q 244,449.92
2	Patrullajes policiales en vehículos	El Asintal	44,607 personas	Q 99,155.82
3	Patrullajes policiales en motocicletas	El Asintal	44,607 personas	Q 37,092.62
4	Patrullajes policiales en bicicletas	El Asintal	44,607 personas	Q 1,350.28
5	Atención a personas agredidas	El Asintal	44,607 personas	Q 274,512.20
6	Patrullajes policiales	El Asintal	44,607 personas	Q 326,467.09
7	Operativos policiales	El Asintal	44,607 personas	Q 322,525.69
8	Patrullajes policiales en mercados	El Asintal	44,607 personas	Q 45,292.01
9	Patrullajes policiales en protección a la naturaleza	El Asintal	44,607 personas	Q 45,033.61
10	Operativos policiales en protección a la naturaleza	El Asintal	44,607 personas	Q 6,826.28

El Asintal, Retalhuleu

No.	Producto público	Comunidad	Beneficiarios	Monto (Q)
11	Seguridad a personalidades, edificios y entidades	El Asintal	44,607 personas	Q 61,425.95
12	Servicios policiales para mantener y resguardar el orden público	El Asintal	44,607 personas	Q 64,275.76
13	Operativos policiales especializados para el control de homicidios	El Asintal	44,607 personas	Q 321,517.64
14	Patrullajes policiales motorizados en áreas focalizadas para la reducción de homicidios	El Asintal	44,607 personas	Q 153,542.62
15	Atención a mujeres víctimas de violencia con asesoría y acompañamiento policial	El Asintal	44,607 personas	Q 188.84
16	Asesoría y acompañamiento policial a mujeres víctimas de violencia	El Asintal	44,607 personas	Q 25,341.39
17	Operativos policiales para el control del expendio y consumo de bebidas alcohólicas, fermentadas o destiladas	El Asintal	44,607 personas	Q 5,116.49
18	Puestos policiales fijos para la prevención de extorsiones	El Asintal	44,607 personas	Q 239.51
19	Atención de denuncias recibidas por extorsión	El Asintal	44,607 personas	Q 253.14

El Asintal, Retalhuleu

No.	Producto público	Comunidad	Beneficiarios	Monto (Q)
1	Operaciones Terrestres*	El Asintal	386,7830	Q72,229,919.93
2	Operaciones aéreas*	El Asintal	386,783	Q55,615,926.67
3	Acciones de Prevención, contención y respuesta ante Covid-19*	El Asintal	26,6340	Q564,986.21
4	Operaciones Terrestres*	El Asintal	386,783	Q 95,375,410.00
5	Operaciones aéreas*	El Asintal	386,783	Q 3,820,060.00
6	Acciones de Prevención, contención y respuesta ante Covid-19*	El Asintal	26634	Q 2,629,678.99

*Datos a nivel departamental

El Asintal, Retalhuleu

No.	Producto público	Comunidad	Beneficiarios	Monto (Q)
1	Gestión y creación de Oficina Municipal de Seguridad Alimentaria y Nutricional OMSAN, en el Municipio de El Asintal.	Todo el Municipio	Población en general	N/A
2	Apoyo técnico y Logístico en elaboración de harina de banano, para beneficios de la población objetivo NDA e InSAN.	Todo el Municipio	600	N/A
3	Coordinación articulación COMUSAN- PMA para beneficiar familias en INSAN	17	500	N/A
4	Comisión Departamental de CODESAN, activa y funcionando permanentemente, coordinando el tema de Seguridad alimentaria y nutricional a nivel departamental.	Departamento de Retalhuleu	Todo el Departamento *	N/A
5	Gestión y Coordinación Tecnico-logístico para la entrega de transferencias monetarias, para personas en INSAN y familias con NDA., coordinado con PMA, para 4 municipios del departamento.	Santa Cruz Mulua, El Asintal, San Andrés Villa Seca	2,868.00 *	N/A
6	Se ha brindado Asesoría técnica, capacitación y coordinación de actividades a nivel de COMUSANES, CODESANES, COES, Mesas Técnicas y personal de instituciones en temas de SAN para cumplir con las acciones que garanticen la seguridad alimentaria y nutricional que a la vez que permitan reducir la incidencia de Desnutrición aguada a nivel departamental.	Departamento de Retalhuleu	9 alcaldes, 2 Gobernadores, 9 Comusanes 60 miembros de instituciones Gubernamentales *	N/A

*La cantidad de beneficiarios corresponde a nivel departamental.

El Asintal, Retalhuleu

Ejercicio fiscal 2020

Inversiones de Consejos de Desarrollo Departamental

No.	SNIP	Producto público	Comunidad	Beneficiarios	Monto (Q)
1	244052	CAMINO RURAL	COLONIA SANTA ELENA NORTE	285	Q199,000.00
2	244056	CAMINO RURAL	SECTOR TIERRA BLANCA, ALDEA EL XAB	660	Q174,000.00
3	244057	CAMINO RURAL	LADO SUR, ALDEA SIBANA	354	Q199,000.00
4	244058	CAMINO RURAL	COLONIA EL ABRIGO	420	Q185,956.00
5	244059	CAMINO RURAL	CANTON BARRIOS	330	Q174,000.00
6	244060	CAMINO RURAL	EL ESTABLO, ALDEA SAN JOSÉ NIL CHIQUITO	228	Q199,000.00
7	244061	CAMINO RURAL	LADO SUR SANTA ELENA	348	Q174,000.00
8	244062	CAMINO RURAL	LA NARANJA, ALDEA SAN JOSÉ NIL CHIQUITO	289	Q199,000.00
9	244064	CAMINO RURAL	LADO SUR SANTA ELENA	228	Q174,000.00
10	244066	CAMINO RURAL	LA CUCHILLA, ALDEA EL XAB	420	Q174,000.00
11	244127	CAMINO RURAL	CANTÓN CENTRO	224	Q199,000.00
12	244128	CAMINO RURAL	CANTON DOLORES	350	Q199,000.00

El Asintal, Retalhuleu

Ejercicio fiscal 2020

No.	SNIP	Producto público	Comunidad	Beneficiarios	Monto (Q)
13	244130	CAMINO RURAL	COLONIA SANTA ELENA	450	Q199,000.00
14	244132	CAMINO RURAL	LADO NORTE SIBANÁ	334	Q199,000.00
15	244133	CAMINO RURAL	SINAÍ II, SIBANÁ SUR	318	Q199,000.00
16	244134	CAMINO RURAL	NUEVO SINAI II	420	Q199,000.00
17	244065	AGUA POTABLE	SIBANA	900	Q520,000.00
18	244048	POZO(S) MECÁNICO	CANTON SAN RAMON	600	Q859,000.00
19	244049	POZO(S) MECÁNICO	CORCHO SUR	436	Q859,000.00
20	244050	POZO(S) MECÁNICO	SECTOR EL AYAL, ALDEA EL XAB	890	Q859,000.00
21	244053	AGUA POTABLE	CANTON CENTRO	1,120	Q504,000.00
22	244040	ESCUELA PRIMARIA	CONCEPCION NIL	140	Q349,000.00

El Asintal, Retalhuleu

Ejercicio fiscal 2020

No.	SNIP	Producto público	Comunidad	Beneficiarios	Monto (Q)
23	244041	ESCUELA PRIMARIA	ALDEA EL XAB	225	Q234,000.00
24	244043	ESCUELA PRIMARIA	LADO NORTE ALDEA SIBANÁ	58	Q374,000.00
25	244044	ESCUELA PRIMARIA	CABECERA MUNICIPAL	125	Q354,000.00
26	244045	MURO PERIMETRAL	COLONIA SAN CARLOS	225	Q199,000.00
27	244046	MURO PERIMETRAL	LOTIFICACIÓN TIERRA BLANCA	200	Q199,000.00
28	226601	ESCUELA PRIMARIA	CANTÓN DOLORES	250	Q787,817.00
29	226572	INSTITUTO BASICO	CABECERA MUNICIPAL	230	Q525,000.00
30	226699	ESCUELA PRIMARIA	LOTIFICACION SAN RAFAEL	230	Q425,000.00
31	223132	ALCANTARILLADO SANITARIO	CABECERA MUNICIPAL	1,860	Q250,000.00
32	222998	INSTITUTO BASICO	ALDEA EL XAB	224	Q400,000.00
33	222973	ESCUELA PRIMARIA	EL XAB	130	Q400,000.00
34	222963	ESCUELA PRIMARIA	ALDEA EL XAB	93	Q400,000.00
				13,594	Q11,543,773.00

El Asintal, Retalhuleu

Ejercicio fiscal 2021

No.	SNIP	Producto público	Comunidad	Beneficiarios	Monto (Q)
1	260703	CAMINO RURAL	CANTÓN CENTRO	225	Q274,000.00
2	260705	CAMINO RURAL	SECTOR VÁSQUEZ, LADO SUR, CANTÓN DOLORES	350	Q199,000.00
3	260709	CAMINO RURAL	COLONIA SAN CARLOS	375	Q199,000.00
4	260711	CAMINO RURAL	CONCEPCIÓN NIL	425	Q179,000.00
5	260712	CAMINO RURAL	SECTOR BAJADA, PARAJE NIL	480	Q179,000.00
6	260713	CAMINO RURAL	LOTIFICACIÓN TIERRA BLANCA	285	Q274,000.00
7	260718	CAMINO RURAL	SINAÍ II	325	Q249,000.00
8	260719	CAMINO RURAL	ALDEA SAN JOSÉ NIL CHIQUITO	425	Q299,000.00
9	260877	CAMINO RURAL	COLONIA SANTA ELENA, LADO SUR	365	Q299,000.00
10	260878	CAMINO RURAL	COLONIA SANTA ELENA, LADO NORTE	425	Q299,000.00
11	260879	CAMINO RURAL	ALDEA EL XAB	625	Q274,000.00
12	260880	CAMINO RURAL	ALDEA EL XAB	325	Q274,000.00

El Asintal, Retalhuleu

Ejercicio fiscal 2021

No.	SNIP	Producto público	Comunidad	Beneficiarios	Monto (Q)
13	260882	CAMINO RURAL	ALDEA EL XAB	275	Q274,000.00
14	260883	PUENTE VEHICULAR	SECTOR AGUILAR, ALDEA EL XAB	350	Q424,000.00
15	260885	CAMINO RURAL	BARRIO SAN JOSÉ, ALDEA EL XAB	365	Q274,000.00
16	260886	CAMINO RURAL	CASERÍO LA CUCHILLA, ALDEA EL XAB	420	Q274,000.00
17	260888	CAMINO RURAL	SECTOR TIERRA BLANCA, ALDEA EL XAB	280	Q274,000.00
18	260891	CAMINO RURAL	ALDEA SIBANÁ, LADO SUR	350	Q249,000.00
19	261227	CAMINO RURAL	SECTOR IZARA, ALDEA EL XAB	275	Q274,000.00
20	261229	CAMINO RURAL	LADO NORTE, ALDEA SIBANÁ	420	Q274,000.00
21	261230	CAMINO RURAL	CANTÓN SAN RAMÓN	435	Q349,000.00
22	276386	CAMINO RURAL	SINÁI II	275	Q249,000.00
23	276387	CAMINO RURAL	LA MARINA	285	Q190,823.00
24	276388	CAMINO RURAL	LADO NORTE CANTÓN CENTRO	320	Q249,000.00
25	260708	ALCANTARILLADO SANITARIO	LOTIFICACIÓN SAN RAFAEL	345	Q1,699,000.00

El Asintal, Retalhuleu

Ejercicio fiscal 2021

No.	SNIP	Producto público	Comunidad	Beneficiarios	Monto (Q)
26	260706	AGUA POTABLE	CANTÓN SAN RAMÓN	275	Q505,000.00
27	260717	AGUA POTABLE	CORCHO SUR, ALDEA SIBANÁ	326	Q505,000.00
28	260884	AGUA POTABLE	SECTOR EL AYAL, ALDEA EL XAB	251	Q505,000.00
29	260710	ESCUELA PRIMARIA	COLONIA ESPAÑA	360	Q179,000.00
30	260715	ESCUELA PRIMARIA	LADO SUR, ALDEA SIBANÁ	280	Q175,950.00
31	260890	ESCUELA PRIMARIA	CANTÓN DOLORES	350	Q424,000.00
32	261226	ESCUELA PRIMARIA	LADO NORTE, ALDEA SIBANÁ	325	Q699,000.00
33	260889	INSTITUTO BASICO	CENTRO SIBANÁ	245	Q499,000.00
				11,437	Q11,543,773.00

El Asintal, Retalhuleu

Ejercicio fiscal 2022

No.	SNIP	Producto público	Comunidad	Beneficiarios	Monto (Q)
1	260708	ALCANTARILLADO SANITARIO	LOTIFICACIÓN SAN RAFAEL	235	Q1,999,000.00
2	273858	ALCANTARILLADO SANITARIO	1RA. AV. CABECERA MUNICIPAL	2,145	Q174,000.00
3	273859	ALCANTARILLADO SANITARIO	COLONIA EL ABRIGO	1,250	Q174,000.00
4	273860	ESCUELA PRIMARIA	ALDEA EL XAB	220	Q424,000.00
5	273861	ESCUELA PRIMARIA	PARAJE NIL	130	Q249,000.00
6	273862	ESCUELA PRIMARIA	SECTOR ENTRE RÍOS	100	Q424,000.00
7	273863	INSTITUTO BASICO	SECTOR NUEVA CONCEPCIÓN	140	Q424,000.00
8	273864	ESCUELA PRIMARIA	SECTOR VUELTA EL MANGO	180	Q274,000.00
9	273866	ESCUELA PRIMARIA	SIBANÁ CENTRO	145	Q499,000.00
10	273869	CAMINO RURAL	2a. CALLE, LOTIFICACIÓN TIERRA BLANCA	350	Q174,000.00
11	273871	CAMINO RURAL	SAN LUIS, SANTA ELENA LADO SUR	420	Q299,000.00
12	273872	CAMINO RURAL	LA CUCHILLA, ALDEA EL XAB	400	Q274,000.00
13	273874	CAMINO RURAL	CANTÓN DOLORES	160	Q425,648.00

El Asintal, Retalhuleu

Ejercicio fiscal 2022

No.	SNIP	Producto público	Comunidad	Beneficiarios	Monto (Q)
14	273875	CAMINO RURAL	CANTÓN SAN RAMÓN	225	Q174,000.00
15	273877	CAMINO RURAL	LADO SUR, ALDEA SIBANÁ	365	Q199,000.00
16	273882	CAMINO RURAL	EL AYAL, ALDEA EL XAB	420	Q274,000.00
17	273883	CAMINO RURAL	SECTOR GARCÍA, CANTÓN DOLORES LADO SUR	480	Q174,000.00
18	273885	CAMINO RURAL	HACIA EL TANQUE NORTE, CANTON CENTRO	650	Q 326,475.00
19	273886	CAMINO RURAL	HACIA LA UNION I, CENTRO SIBANÁ	802	Q274,000.00
20	273887	CAMINO RURAL	ALDEA SAN JOSÉ NIL CHIQUITO	480	Q299,000.00
21	273888	CAMINO RURAL	SECTOR LOS COMEDORES LADO NORTE, COLONIA SANTA ELENA	600	Q299,000.00
22	273889	CAMINO RURAL	LADO NORTE, ALDEA SIBANÁ	480	Q199,000.00
23	273890	CAMINO RURAL	PUENTE SUR, ALDEA SIBANÁ	489	Q199,000.00
24	274261	ESCUELA PRIMARIA	COLONIA SAN CARLOS	90	Q174,000.00

El Asintal, Retalhuleu

Ejercicio fiscal 2022

No.	SNIP	Producto público	Comunidad	Beneficiarios	Monto (Q)
25	274262	CAMINO RURAL	SECTOR JUÁREZ, CORCHO SUR	335	Q249,000.00
26	274264	CAMINO RURAL	SECTOR LÓPEZ, CORCHO SUR	400	Q249,000.00
27	274265	CAMINO RURAL	SECTOR MONZÓN, CANTÓN CENTRO	220	Q174,000.00
28	274267	CAMINO RURAL	SECTOR SÁNCHEZ, SIBANÁ LADO SUR	425	Q199,000.00
29	274268	CAMINO RURAL	SECTOR VILLATORO, TIERRA BLANCA	870	Q274,000.00
30	274269	AGUA POTABLE	SECTOR NUEVA ESPERANZA	490	Q1,458,983.00
31	274271	AGUA POTABLE	SECTOR SINAI II	669	Q1,458,983.00
32	293808	AGUA POTABLE	EL AYAL, ALDEA EL XAB	1,200	Q400,000.00
33	293815	ESCUELA PRIMARIA	PARAJE NIL	80	Q412,467.00
				15,645	Q13,280,556.00

Ejercicio fiscal 2023

El Asintal, Retalhuleu

No.	SNIP	Producto público	Comunidad	Beneficiarios	Monto (Q)
1	260708	ALCANTARILLADO SANITARIO	LOTIFICACION SAN RAFAEL	452	Q859,000.00
2	296631	ALCANTARILLADO SANITARIO	SECTOR EL AYAL ALDEA EL XAB	1,200	Q1,699,000.00
3	296632	ALCANTARILLADO SANITARIO	2da. CALLE, CABECERA MUNICIPAL	1,330	Q174,000.00
4	296633	AGUA POTABLE	SECTOR LOMA SUR	450	Q1,499,000.00
5	296634	AGUA POTABLE	LOTIFICACION LA MARINA	320	Q1,499,000.00
6	296636	CAMINO RURAL	SECTOR NORTE ALDEA SIBANA	420	Q316,989.00
7	296637	CENTRO COMUNITARIO DE SALUD	CANTON CENTRO	330	Q249,000.00
8	296638	AGUA POTABLE	SECTOR NUEVA ESPERANZA	1,500	Q499,000.00
9	296640	AGUA POTABLE	SECTOR SINAI II	1,200	Q499,000.00
10	296645	ESCUELA PRIMARIA	EL XAB	80	Q424,000.00
11	296648	ESCUELA PRIMARIA	CENTRO SIBANÁ	252	Q499,000.00
12	296650	ESCUELA PRIMARIA	CORCHO SUR	86	Q424,000.00
13	296653	ESCUELA PRIMARIA	DOLORES LADO SUR	120	Q424,000.00

Ejercicio fiscal 2023

El Asintal, Retalhuleu

No.	SNIP	Producto público	Comunidad	Beneficiarios	Monto (Q)
14	296655	ESCUELA PRIMARIA	LOTIFICACION SAN RAFAEL	320	Q274,000.00
15	296661	CAMINO RURAL	ALDEA SIBANA	550	Q274,000.00
16	296663	CAMINO RURAL	LA FLECHA COLONIA ESPAÑA	250	Q174,000.00
17	296664	CAMINO RURAL	LOS LUCAS, CONCEPCION NIL	326	Q174,000.00
18	296671	CAMINO RURAL	SANTA ELENA NORTE	420	Q299,000.00
19	296674	CAMINO RURAL	LOTIFICACIÓN TIERRA BLANCA	450	Q174,000.00
20	296782	CAMINO RURAL	SAN LUIS ASINTAL	620	Q299,000.00
21	296797	CAMINO RURAL	CANTON CENTRO	420	Q299,000.00
22	297557	ESCUELA PRIMARIA	SECTOR AGUILAR ALDEA EL XAB	120	Q424,000.00
23	297559	PUENTE VEHICULAR	SANTA ELENA	420	Q403,556.00
24	298699	CAMINO RURAL	CANTON DOLORES	220	Q316,990.00
25	300118	CAMINO RURAL	COLONIA EL ABRIGO	192	Q2,007,577.00
26	315311	AGUA POTABLE	COLONIA EL ABRIGO	240	Q624,000.00
27	315312	AGUA POTABLE	SECTOR SINAI I, ALDEA SIBANA	1,200	Q225,000.00
				13,488	Q15,033,112.00

Ejercicio fiscal 2024

El Asintal, Retalhuleu

No.	SNIP	Producto público	Comunidad	Beneficiarios	Monto (Q)
1	296631	ALCANTARILLADO SANITARIO	ALDEA EL XAB	1,240	Q824,000.00
2	296633	AGUA POTABLE	ALDEA SIBANÁ	1,110	Q799,000.00
3	296634	AGUA POTABLE	LOTIFICACIÓN LA MARINA	1,200	Q889,000.00
4	312455	INSTITUTO BASICO	CABECERA MUNICIPAL	220	Q849,000.00
5	317043	CAMINO RURAL	CANTON DOLORES	550	Q174,000.00
6	317044	CAMINO RURAL	ALDEA SIBANA	640	Q199,000.00
7	317046	PUENTE VEHICULAR	COLONIA SANTA ELENA LADO NORTE	440	Q399,000.00
8	317077	CAMINO RURAL	SANTA ELENA SUR	445	Q199,000.00
9	317078	CAMINO RURAL	SANTA ELENA SUR	690	Q174,000.00
10	317079	CAMINO RURAL	ALDEA EL XAB	375	Q174,000.00
11	317080	CAMINO RURAL	SECTOR LORENZADA SIBANA SUR	920	Q499,000.00
12	317081	CAMINO RURAL	CANTON CENTRO	875	Q299,000.00
13	317082	CAMINO RURAL	SECTOR EL AGUACATAL ENTRE RIOS, ALDEA EL XAB	590	Q299,000.00

Ejercicio fiscal 2024

El Asintal, Retalhuleu

No.	SNIP	Producto público	Comunidad	Beneficiarios	Monto (Q)
14	317083	CAMINO RURAL	ALDEA SAN JOSE NIL CHIQUITO	235	Q299,000.00
15	317084	CAMINO RURAL	ALDEA EL XAB	331	Q199,000.00
16	317086	CAMINO RURAL	CANTON DOLORES SUR	225	Q199,000.00
17	317087	CAMINO RURAL	SECTOR CORCHO NORTE CALLE PRINCIPAL	455	Q199,000.00
18	317088	CAMINO RURAL	CORCHO SUR SECTOR JUAREZ	770	Q449,000.00
19	317089	CAMINO RURAL	COLONIA SANTA ELENA	325	Q199,000.00
20	317090	CAMINO RURAL	SECTOR CHIROY COLONIA SAN CARLOS	458	Q174,000.00
21	317091	CAMINO RURAL	SECTOR LA UNION HACIA EL CEMENTERIO ANTIGUO	224	Q199,000.00
22	317092	CAMINO RURAL	SECTOR 1 COLONIA ESPAÑA	190	Q174,000.00
23	317093	CAMINO RURAL	SECTOR LOMA SUR, ALDEA SIBANA	448	Q174,000.00
24	317094	PUENTE VEHICULAR	SECTOR LA UNION, ALDEA SIBANA	225	Q254,231.00
25	317095	AGUA POTABLE	SECTOR SINAI II, ALDEA SIBANA,	1,120	Q599,000.00
26	317096	ALCANTARILLADO SANITARIO	BARRIO SAN JOSE, ALDEA EL XAB	1,250	Q1,699,000.00
27	317097	ALCANTARILLADO SANITARIO	LOTIFICACION TIERRA BLANCA	1,980	Q499,000.00

Ejercicio fiscal 2024

El Asintal, Retalhuleu

No.	SNIP	Producto público	Comunidad	Beneficiarios	Monto (Q)
28	317098	ALCANTARILLADO SANITARIO	5TA AVENIDA ZONA 2 COLONIA EL ABRIGO	556	Q174,000.00
29	317099	ESCUELA PRIMARIA	CANTON SAN RAMON	125	Q499,000.00
30	317100	ESCUELA PRIMARIA	SECTOR SINAI I, ALDEA SIBANA	180	Q400,000.00
31	317101	ESCUELA PRIMARIA	CANTON PARAJE NIL	65	Q249,000.00
32	317102	ESCUELA PRIMARIA	CANTON BARRIOS	88	Q199,000.00
33	317103	ESCUELA PRIMARIA	ALDEA EL XAB	165	Q699,000.00
34	317104	ESCUELA PRIMARIA	COMUNIDAD CONCEPCIÓN NIL	147	Q274,000.00
35	317105	ESCUELA PRIMARIA	SECTOR CENTRO, ALDEA SIBANA	65	Q500,000.00
36	317107	ESCUELA PRIMARIA	SECTOR AGUILAR EL XAB CENTRO	82	Q500,000.00
37	317108	ESCUELA PREPRIMARIA	CABECERA MUNICIPAL	175	Q452,201.00
38	318250	AGUA POTABLE	COLONIA EL ABRIGO ZONA 2 CABECERA MUNICIPAL	459	Q1,553,456.00
39	318251	CAMINO RURAL	LADO SUR COLONIA SANTA ELENA	559	Q836,400.00
				20,197	Q17,429,288.00

El Asintal, Retalhuleu

Año	No.	Producto público	Comunidad	Beneficiarios	Monto (Q)
2023	1	PERSONAS BENEFICIADAS CON FORMACIÓN OCUPACIONAL CERTIFICABLE	EL ASINTAL	20	N/A
			TOTAL GENERAL	20	
2020 - 2022	1	PERSONAS BENEFICIADAS CON CAPACITACIÓN NO CERTIFICABLE	EL ASINTAL	35	N/A
2023	2	PERSONAS BENEFICIADAS CON CAPACITACIÓN NO CERTIFICABLE	EL ASINTAL	19	N/A
			TOTAL GENERAL	54	
2020 - 2022	1	EMPRESAS BENEFICIADAS CON ASISTENCIA TÉCNICA	EL ASINTAL	1	N/A
			TOTAL GENERAL	1	

El Asintal, Retalhuleu

No.	Producto público	Comunidad	Beneficiarios	Monto (Q)
1	Cursos de capacitación	El Asintal	18	Q 923.04
2	Distintivo de Calidad y Sostenibilidad Turística Sello Q Verde	El Asintal	1	Q 31,000.00
3	Sello de Bioseguridad Turística	El Asintal	1	Q 400.00
4	Señales interpretativas para tres replicas arqueologicas de Tak'alik ab'aj en carretera principal al sitio.	El Asintal	Turistas nacionales e internacionales	Q 25,000.00
5	FITUR, MADRID 2020	El Asintal, Parque Arqueológico Nacional Takalik Abaj	Sector turístico	N/A
6	TRAVEL AND ADVENTURE SHOW, WASHINGTON 2020	El Asintal, Parque Arqueológico Nacional Takalik Abaj	Sector turístico	N/A
7	ITB	El Asintal, Parque Arqueológico Nacional Takalik Abaj	Sector turístico	N/A
8	TRAVEL AND ADVENTURE SHOW, SAN FRANCISCO	El Asintal, Parque Arqueológico Nacional Takalik Abaj	Sector turístico	N/A
9	ANATO	El Asintal, Parque Arqueológico Nacional Takalik Abaj	Sector turístico	N/A

El Asintal, Retalhuleu

No.	Producto público	Comunidad	Beneficiarios	Monto (Q)
10	TRAVEL AND ADVENTURE SHOW, LOS ANGELES	El Asintal, Parque Arqueológico Nacional Takalik Abaj	Sector turístico	N/A
11	BIT	El Asintal, Parque Arqueológico Nacional Takalik Abaj	Sector turístico	N/A
12	FITUR	El Asintal, Parque Arqueológico Nacional Takalik Abaj	Sector turístico	N/A
13	TOP RESA	El Asintal, Parque Arqueológico Nacional Takalik Abaj	Sector turístico	N/A
14	FITUR	El Asintal, Parque Arqueológico Nacional Takalik Abaj	Sector turístico	N/A
15	ANATO	El Asintal, Parque Arqueológico Nacional Takalik Abaj	Sector turístico	N/A
16	TRAVEL & ADV. LOS ÁNGELES	El Asintal, Parque Arqueológico Nacional Takalik Abaj	Sector turístico	N/A

El Asintal, Retalhuleu

No.	Producto público	Comunidad	Beneficiarios	Monto (Q)
17	SEATRADE	El Asintal, Parque Arqueológico Nacional Takalik Abaj	Sector turístico	N/A
18	TRAVEL & ADV. SAN FRANCISCO	El Asintal, Parque Arqueológico Nacional Takalik Abaj	Sector turístico	N/A
19	IBTM AMÉRICAS	El Asintal, Parque Arqueológico Nacional Takalik Abaj	Sector turístico	N/A
20	top resa	El Asintal, Parque Arqueológico Nacional Takalik Abaj	Sector turístico	N/A
21	WTM Londres	El Asintal, Parque Arqueológico Nacional Takalik Abaj	Sector turístico	N/A
22	ANATO VIRTUAL	El Asintal, Parque Arqueológico Nacional Takalik Abaj	Sector turístico	N/A
23	ROMANCE	El Asintal, Parque Arqueológico Nacional Takalik Abaj	Sector turístico	N/A

El Asintal, Retalhuleu

No.	Producto público	Comunidad	Beneficiarios	Monto (Q)
24	FITUR	El Asintal, Parque Arqueológico Nacional Takalik Abaj	Sector turístico	N/A
25	ITB	El Asintal, Parque Arqueológico Nacional Takalik Abaj	Sector turístico	N/A
26	TIANGUIS TURÍSTICO	El Asintal, Parque Arqueológico Nacional Takalik Abaj	Sector turístico	N/A
27	SEATRADE	El Asintal, Parque Arqueológico Nacional Takalik Abaj	Sector turístico	N/A
28	CLIA	El Asintal, Parque Arqueológico Nacional Takalik Abaj	Sector turístico	N/A
29	ARABIAN TRAVEL MARKET	El Asintal, Parque Arqueológico Nacional Takalik Abaj	Sector turístico	N/A
30	FIEXPO	El Asintal, Parque Arqueológico Nacional Takalik Abaj	Sector turístico	N/A

El Asintal, Retalhuleu

No.	Producto público	Comunidad	Beneficiarios	Monto (Q)
31	BIRDFAIR	El Asintal, Parque Arqueológico Nacional Takalik Abaj	Sector turístico	N/A
32	SEATRADE HAMBURGO	El Asintal, Parque Arqueológico Nacional Takalik Abaj	Sector turístico	N/A
33	IBTM Américas	El Asintal, Parque Arqueológico Nacional Takalik Abaj	Sector turístico	N/A
34	TOP RESA	El Asintal, Parque Arqueológico Nacional Takalik Abaj	Sector turístico	N/A
35	ITT MONTREAL	El Asintal, Parque Arqueológico Nacional Takalik Abaj	Sector turístico	N/A
36	WTM Londres	El Asintal, Parque Arqueológico Nacional Takalik Abaj	Sector turístico	N/A
37	Activación promocional (BTL) en Palenque, México	El Asintal, Parque Arqueológico Nacional TakAlIk AbAj	Sector turístico	Q 41,171.35

El Asintal, Retalhuleu

No.	Producto público	Comunidad	Beneficiarios	Monto (Q)
38	Activación promocional (BTL) en Costa Rica	El Asintal, Parque Arqueológico Nacional TakAlik AbAj	Sector turístico	Q 41,171.35
39	Activación promocional (BTL) en Ciudad de México	El Asintal, Parque Arqueológico Nacional TakAlik AbAj	Sector turístico	Q 41,171.35
40	Activación promocional (BTL) en Honduras	El Asintal, Parque Arqueológico Nacional TakAlik AbAj	Sector turístico	Q 41,171.35
41	Activación promocional (BTL) en El Salvador	El Asintal, Parque Arqueológico Nacional TakAlik AbAj	Sector turístico	Q 41,171.35
42	Activación promocional (BTL) en Centro Comercial Cayalá	El Asintal, Parque Arqueológico Nacional TakAlik AbAj	Turismo Interno (Empresarios de hoteles, restaurantes y tour operadores)	Q 8,258.18
43	Activación promocional (BTL) en Centro Comercial Miraflores	El Asintal, Parque Arqueológico Nacional TakAlik AbAj	Sector turístico (Empresarios de hoteles, restaurantes y tour operadores)	Q 8,258.18

El Asintal, Retalhuleu

No.	Producto público	Comunidad	Beneficiarios	Monto (Q)
44	Activación promocional (BTL) en Centro Comercial Cayalá	El Asintal, Parque Arqueológico Nacional TakAlík AbAj	Sector turístico (Empresarios de hoteles, restaurantes y tour operadores)	Q 8,258.18
45	Activación promocional (BTL) en Centro Comercial Miraflores	El Asintal, Parque Arqueológico Nacional TakAlík AbAj	Sector turístico (Empresarios de hoteles, restaurantes y tour operadores)	Q 8,258.18
46	Activación promocional (BTL) en El Salvador para fiestas agostinas	El Asintal, Parque Arqueológico Nacional TakAlík AbAj	Sector turístico (Empresarios de hoteles, restaurantes y tour operadores)	Q 8,258.18
47	Activación promocional (BTL) en El Salvador previo a vacaciones de fin de año	El Asintal, Parque Arqueológico Nacional TakAlík AbAj	Sector turístico (Empresarios de hoteles, restaurantes y tour operadores)	Q 8,258.18
48	Activación promocional (BTL) en El Salvador	El Asintal, Parque Arqueológico Nacional TakAlík AbAj	Sector turístico	Q 45,724.83

El Asintal, Retalhuleu

No.	Producto público	Comunidad	Beneficiarios	Monto (Q)
49	Activación promocional (BTL) en Festival Cuscún	El Asintal, Parque Arqueológico Nacional TakAlik AbAj	Sector turístico	Q 45,724.83
50	Activación promocional (BTL) en El Salvador previo a fiestas agostinas	El Asintal, Parque Arqueológico Nacional TakAlik AbAj	Sector turístico	Q 45,724.83
51	Activación promocional (BTL) en La Antigua Guatemala Foro Forbes	El Asintal, Parque Arqueológico Nacional TakAlik AbAj	Sector turístico	Q 45,724.83
52	Activación promocional (BTL) en "Logrando un Cambio Social"	El Asintal, Parque Arqueológico Nacional TakAlik AbAj	Sector turístico	Q 45,724.83
53	Activación promocional (BTL) en El Salvador	El Asintal, Parque Arqueológico Nacional TakAlik AbAj	Sector turístico (Empresarios de hoteles, restaurantes y tour operadores)	Q 86,886.15
54	Activación promocional (BTL) en Obelisco	El Asintal, Parque Arqueológico Nacional TakAlik AbAj	Sector turístico (Empresarios de hoteles, restaurantes y tour operadores)	N/A

El Asintal, Retalhuleu

No.	Producto público	Comunidad	Beneficiarios	Monto (Q)
55	Activación promocional (BTL) en Miraflores	El Asintal, Parque Arqueológico Nacional TakAlik AbAj	Sector turístico (Empresarios de hoteles, restaurantes y tour operadores)	Q 22,800.00
56	Activación promocional (BTL) en La Antigua Guatemala 21k	El Asintal, Parque Arqueológico Nacional TakAlik AbAj	Sector turístico (Empresarios de hoteles, restaurantes y tour operadores)	N/A
57	Activación promocional (BTL) en Media Maraton de Cobán, Alta Verapaz	El Asintal, Parque Arqueológico Nacional TakAlik AbAj	Sector turístico (Empresarios de hoteles, restaurantes y tour operadores)	Q 25,061.38
58	Activación promocional (BTL) en Centro comercial Avia y Ciudad Cayalá	El Asintal, Parque Arqueológico Nacional TakAlik AbAj	Sector turístico (Empresarios de hoteles, restaurantes y tour operadores)	N/A
59	Activación promocional (BTL) en C.C. Peri Roosevelt	El Asintal, Parque Arqueológico Nacional TakAlik AbAj	Sector turístico (Empresarios de hoteles, restaurantes y tour operadores)	N/A

El Asintal, Retalhuleu

No.	Producto público	Comunidad	Beneficiarios	Monto (Q)
60	Activación promocional (BTL) en El Salvador	El Asintal, Parque Arqueológico Nacional TakAlik AbAj	Sector turístico (Empresarios de hoteles, restaurantes y tour operadores)	Q 89,000.00
61	Activación promocional (BTL) en C.C. Peri Roosevelt	El Asintal, Parque Arqueológico Nacional TakAlik AbAj	Sector turístico (Empresarios de hoteles, restaurantes y tour operadores)	N/A
62	Activación promocional (BTL) en Ciudad Cayala	El Asintal, Parque Arqueológico Nacional TakAlik AbAj	Sector turístico (Empresarios de hoteles, restaurantes y tour operadores)	N/A
63	Activación promocional (BTL) en Universidad del Istmo	El Asintal, Parque Arqueológico Nacional TakAlik AbAj	Sector turístico (Empresarios de hoteles, restaurantes y tour operadores)	N/A
64	Activación promocional (BTL) en Miraflores 21K	El Asintal, Parque Arqueológico Nacional TakAlik AbAj	Sector turístico (Empresarios de hoteles, restaurantes y tour operadores)	Q 24,900.00

El Asintal, Retalhuleu

No.	Producto público	Comunidad	Beneficiarios	Monto (Q)
65	Activación promocional (BTL) en Metamercado	El Asintal, Parque Arqueológico Nacional TakAlik AbAj	Sector turístico (Empresarios de hoteles, restaurantes y tour operadores)	N/A
66	Activación promocional (BTL) en Centranorte	El Asintal, Parque Arqueológico Nacional TakAlik AbAj	Sector turístico (Empresarios de hoteles, restaurantes y tour operadores)	N/A
67	Gira prensa México de aventura	El Asintal, Takalik Abaj, y Maya Lodge	Sector Turístico local	Q 4,815.00
68	Gira de influenciador Ana la ucraniana	El Asintal, Takalik Abaj	Sector Turístico local	Q 4,787.50
69	Gira de Familiarización de tour operadores de El Salvador por el centro y el pacífico	El Asintal	Sector Turístico local	Q 17,097.36
70	Gira de Prensa Patrimonio Cultural	El Asintal	Sector Turístico local	Q 7,745.22
71	Gira de influenciadores de El Salvador para la promoción turística del departamento de Retalhuleu en las Fiestas Agostinas	El Asintal, Parque Arqueológico Nacional Takalik Abaj	Sector Turístico local	Q 9,529.66

El Asintal, Retalhuleu

No.	Producto público	Comunidad	Beneficiarios	Monto (Q)
72	Gira de influenciadores nacionales en Retalhuleu para campaña interna de medio año	El Asintal, Takalik Maya Lodge Parque Arqueológico Nacional Takalik Abaj	Sector Turístico local	Q 9,371.42
73	Gira de prensa de El Salvador, para reportajes turísticos en la televisión salvadoreña	El Asintal Parque Arqueológico Nacional Takalik Abaj	Sector Turístico local	Q 3,750.00
74	Promoción y publicidad en medios abordo, año 2020.	El Asintal, Parque Arqueológico Nacional Tak'alik Ab'aj	Sector turístico local	Q 3,453.00
75	Promoción y publicidad para la campaña de Guatemala Muy Cerca de Ti, año 2021.	El Asintal, Parque Arqueológico Nacional Tak'alik Ab'aj	Sector turístico local	Q 1,651.38
76	Servicio de publicidad en medios televisivos, Radio, digitales, impresos, exterior, a través de las campañas publicitarias; Recorriendo Guate, GUATERAPIA-SEMANA SANTA, GUATERAPIA, VIVE GUATE ,DISFRUTA TU PAÍS CON RESPONSABILIDAD, AMOR POR GUATE ,Expovacaciones, Recorridos sitios turísticos, SELLO DE BIOSEGURIDAD, Fiestas Agostinas, Travel and Leisure World's Best Award 2021-Antigua Guatemala , Turismo Religioso,	El Asintal, Parque Arqueológico Nacional Takalik Abaj, Takalik Maya Logde	sector turísticos del municipio	Q 28,354.62

El Asintal, Retalhuleu

No.	Producto público	Comunidad	Beneficiarios	Monto (Q)
77	Servicio de publicidad en medios televisivos, Radio, digitales, impresos, exterior, a través de las campañas publicitarias;Recorriendo Guate,GUATERAPIA-SEMANA SANTA,VIVE GUATE,DISFRUTA TU PAÍS CON RESPONSABILIDAD,AMOR POR GUATE,Expovacaciones,Recorridos sitios turísticos Fiestas Agostinas	El Asintal, Parque Arqueológico Nacional Takalik Abaj,Takalik Maya Lodge	sector turísticos del municipio	Q 27,110.87
78	Servicio de publicidad en medios televisivos, Radio, digitales, impresos, exterior, a través de las campañas publicitarias;Lanzamiento Marca País, Atractivos de mi Guate, Guatemala es nuestra tierra, Semana Santa - Verano 2022, Guatemala está en ti, Expectativa Marca Vigente, Lanzamiento Marca Vigente, Expovaciones	El Asintal, Parque Arqueológico Nacional Takalik Abaj,Takalik Maya Logde	sector turísticos del municipio	Q 56,324.61
79	Servicio de publicidad en medios televisivos, Radio, digitales, impresos, exterior, a través de las campañas publicitarias ; Disfruta tu tierra, viajando por Guate, lo mio es Guate, Fiestas Agostinas, lo s destinos de mi Guate	El Asintal, Parque Arqueológico Nacional Takalik Abaj,Takalik Maya Logde	sector turísticos del municipio	Q 62,538.36

El Asintal, Retalhuleu

Año	No.	Producto público	Comunidad	Beneficiarios	Monto (Q)
2022	1	Asistencia técnica "Política Municipal para el Mejoramiento de la Generación y Recaudación de Ingresos Propios"	El Asintal	Gobierno Municipal	Q5.400,00

El Asintal, Retalhuleu

No.	Producto público	Comunidad	Beneficiarios	Monto (Q)
1	Servicios de laboratorio de agua	El Asintal	1 entidad	N/A

Año	No.	Producto público	Comunidad	Beneficiarios	Monto (Q)
2020	1	Capacitación en Gestión Municipal a autoridades, funcionarios y empleados municipales	Área Urbana	2,062 personas	Q 544,003.18
	2	Capacitación en gestión social a empleados municipales y sociedad civil urbana organizada	Área Urbana	1,813 personas	Q 715,024.39
	3	Capacitación en temas de administración, finanzas y en elaboración de instrumentos dirigida a autoridades, funcionarios y empleados municipales	Área Urbana	231 personas	Q 878,075.56
2021	1	Capacitación en Gestión Municipal a autoridades, funcionarios y empleados municipales	Área Urbana	3,884 personas	Q 592,142.96
	2	Capacitación en gestión social a empleados municipales y sociedad civil urbana organizada	Área Urbana	2,381 personas	Q 771,469.21
	3	Capacitación en temas de administración, finanzas y en elaboración de instrumentos dirigida a autoridades, funcionarios y empleados municipales	Área Urbana	1,034 personas	Q 776,018.27

***Nota: Cifras a nivel nacional**

El Asintal, Retalhuleu

Año	No.	Producto público	Comunidad	Beneficiarios	Monto (Q)
2022	1	Capacitación en Gestión Municipal a autoridades, funcionarios y empleados municipales	Área Urbana	4,389 personas	Q 588,997.74
	2	Capacitación en gestión social a empleados municipales y sociedad civil urbana organizada	Área Urbana	2,803 personas	Q 805,028.26
	3	Capacitación en temas de administración, finanzas y en elaboración de instrumentos dirigida a autoridades, funcionarios y empleados municipales	Área Urbana	231 personas	Q 785,660.88
2023	1	Capacitación en Gestión Municipal a autoridades, funcionarios y empleados municipales	Área Urbana	2,126 personas	Q 374,429.30
	2	Capacitación en gestión social a empleados municipales y sociedad civil urbana organizada	Área Urbana	1,818 personas	Q 512,970.23
	3	Capacitación en temas de administración, finanzas y en elaboración de instrumentos dirigida a autoridades, funcionarios y empleados municipales	Área Urbana	109 personas	Q 474,689.80

***Nota: Cifras a nivel nacional**

El Asintal, Retalhuleu

Año	No.	Producto público	Comunidad	Hect. Afec.	Beneficiarios	Monto (Q)
2021	1	Instancias Municipales de Reducción de Riesgo de Desastres	El Asintal	N/I	N/I	Q 1,840,592.46

** **NOTA:** El monto consignado representa lo ejecutado en forma global para el ejercicio fiscal indicado

Alejandro Eduardo Giammattei Falla
Señor Presidente de la República

**Secretaría de Coordinación
Ejecutiva de la Presidencia**

Álvaro Leonel Díaz Velásquez
Secretario de Coordinación Ejecutiva

Danilo José Soto Castañeda
Subsecretario de Coordinación Ejecutiva

Victor Hugo Paiz Gómez
Subsecretario para la Descentralización

Leonel Eduardo Girón Véliz
Director del Sistema de Consejos de Desarrollo

Luis Eduardo Orozco Orellana
Director General para la Descentralización

Jonathan Arnulfo Del Cid López
Director de Informática

Jesús Felipe Polanco Tello
Director Técnico de Operaciones

Luis Alfonso Rodas Guzmán
Director de Planificación

Jennifer Cristina García Marroquín
Directora de Comunicación social

Luz Azucena Mendoza Cajbón
Directora Administrativa Financiera

María José Sánchez Mejía
Directora de Asesoría Jurídica

Alberto Emmanuel Soto de León
Director de Auditoría Interna

Isis Ana Graciela Serrano Lemus
Asesoría Técnica

Saúl Nehemias Obando Mejía
Dirección Técnica de Operaciones

David Roberto Barrera Valenzuela
Dirección Técnica de Operaciones

Autorizado

Alejandro Eduardo Giammattei Falla
Señor Presidente de la República

Álvaro Leonel Díaz Velásquez
Secretario de Coordinación Ejecutiva de la Presidencia

Elaborado

Despacho
Secretaría de Coordinación Ejecutiva de la Presidencia

Subsecretaría de Coordinación Ejecutiva
Secretaría de Coordinación Ejecutiva de la Presidencia

Revisado

Dirección del Sistema de Consejos de Desarrollo
Dirección Técnica de Operaciones
Dirección de Descentralización

Diseño y diagramación

Dirección de Comunicación Social

340 municipios
fuertes,
hacen un Estado fuerte!

ACCESO A INFORMACIÓN DIGITAL



<https://scep.gob.gt/carta-de-navegacion-municipal/>