



Carta de navegación Municipal

MUNICIPALIDAD DE CUYOTENANGO, SUCHITEPÉQUEZ



GOBIERNO de GUATEMALA
DR. ALEJANDRO GIANMATTEI

MINISTERIO DE SERVICIOS PÚBLICOS



GOBIERNO de GUATEMALA
DR. ALEJANDRO GIANMATTEI

MINISTERIO DE TRABAJO Y PREVISIÓN SOCIAL



GOBIERNO de GUATEMALA
DR. ALEJANDRO GIANMATTEI

MINISTERIO DE CULTURA Y DEPORTE



GOBIERNO de GUATEMALA
DR. ALEJANDRO GIANMATTEI

MINISTERIO DE AMBIENTE Y RECURSOS NATURALES



GOBIERNO de GUATEMALA
DR. ALEJANDRO GIANMATTEI

MINISTERIO DE SALUD PÚBLICA Y ASISTENCIA SOCIAL



GOBIERNO de GUATEMALA
DR. ALEJANDRO GIANMATTEI

MINISTERIO DE AGRICULTURA, GANADERÍA Y ALIMENTACIÓN



GOBIERNO de GUATEMALA
DR. ALEJANDRO GIANMATTEI

MINISTERIO DE COOPERACIÓN



GOBIERNO de GUATEMALA
DR. ALEJANDRO GIANMATTEI

MINISTERIO DE EDUCACIÓN



GOBIERNO de GUATEMALA
DR. ALEJANDRO GIANMATTEI

SECRETARÍA DE SEGURIDAD ALIMENTARIA Y NUTRICIONAL DE LA PRESIDENCIA DE LA REPÚBLICA



GOBIERNO de GUATEMALA
DR. ALEJANDRO GIANMATTEI

SECRETARÍA PRESIDENCIAL DE LA VELOCIDAD



GOBIERNO de GUATEMALA
DR. ALEJANDRO GIANMATTEI

COMISIÓN PRESIDENCIAL DE ASUNTOS MUNICIPALES



Instituto Guatemalteco de Turismo



SEGEPLAN



LIBERTAD
15 DE
SEPTIEMBRE
DE 1821

Estimados Alcaldes y Alcaldesas:

Me dirijo a ustedes con un mensaje de profundo compromiso y gratitud en este importante momento de transición de gobierno. Como Presidente de la República de Guatemala, identificado plenamente con el municipalismo y la necesidad de fortalecer el poder local, es mi deber informarles sobre los alcances y resultados a nivel local y nacional, y cómo orientar de mejor manera los retos del desarrollo en las 340 municipalidades del país.

En este sentido, deseo resaltar el análisis exhaustivo realizado por la Secretaría de Coordinación Ejecutiva de la Presidencia, los Ministerios y demás instituciones que reportan los logros alcanzados a nivel sectorial y del Sistema de Consejos de Desarrollo, así como las brechas que se deben superar. Los datos recopilados en este análisis, proporcionan una base sólida para la toma inteligente y oportuna de decisiones en cada municipalidad, por lo que se ilustran las prioridades de su municipio, así como las transferencias financieras que el Organismo Ejecutivo traslada de manera efectiva y oportuna a todas las municipalidades del país, lo que ha permitido ir cerrando brechas y asegurar un futuro más próspero.

El Sistema de Consejos de Desarrollo ha sido una herramienta fundamental para fomentar la participación ciudadana y garantizar que las necesidades de nuestras comunidades sean atendidas de manera adecuada. Gracias al esfuerzo conjunto entre el Gobierno central y las

municipalidades, se han logrado avances notables en el desarrollo local y en la mejora de la calidad de vida de nuestros ciudadanos, fortaleciendo así el municipalismo.

Es importante reconocer que aún existen retos por alcanzar. Estos retos y brechas demandan como país, redoblar esfuerzos y a trabajar de la mano para superar las adversidades. Con la información proporcionada por el Gobierno central en este documento, estamos en una posición sólida para tomar decisiones informadas que nos permitan avanzar hacia una Guatemala con más desarrollo. Hacer gobierno implica recordar que el verdadero poder radica en la unidad, complementariedad y colaboración, por lo que trabajar en conjunto para beneficio de las comunidades, asegura construir una Guatemala más fuerte, más unida y más próspera.

**"Que Dios bendiga Guatemala".
Con gratitud y compromiso,**

**Dr. Alejandro Giammattei
Presidente de la República**

LIBERTAD
15 DE
SEPTIEMBRE
DE 1821

Eficiencia en aportes a Consejos de Desarrollo, Departamental, Suchitepéquez 2020 - 2023

No.	Municipio	Porcentaje de ejecución 2020	Porcentaje de ejecución 2021	Porcentaje de ejecución 2022	Porcentaje de ejecución 2023	Porcentaje de ejecución 2020 - 2023
1	Santo Tomás La Unión	98%	100%	100%	58%	88%
2	San Pablo Jocopilas	100%	100%	100%	24%	78%
3	Río Bravo	100%	100%	100%	28%	78%
4	Patulul	73%	100%	90%	47%	76%
5	San Bernardino	100%	100%	100%	14%	75%
6	Santa Bárbara	77%	100%	98%	32%	74%
7	San José el Ídolo	100%	100%	98%	6%	72%
8	San Juan Bautista	100%	100%	98%	8%	71%
9	San Antonio Suchitepéquez	87%	100%	100%	11%	71%
10	Pueblo Nuevo	100%	100%	100%	0%	69%
11	Cuyotenango	100%	100%	100%	0%	69%
12	Zunilito	82%	100%	94%	18%	69%
13	San Francisco Zapotitlán	85%	100%	100%	0%	68%
14	Santo Domingo Suchitepéquez	92%	95%	100%	3%	67%
15	Samayac	89%	100%	95%	0%	66%
16	Chicacao	98%	86%	100%	0%	66%
17	Mazatenango	91%	76%	100%	0%	64%
18	San Miguel Panán	73%	100%	72%	14%	62%
19	San Lorenzo	100%	97%	69%	0%	61%
20	San José La Máquina	48%	98%	100%	0%	60%
21	San Gabriel	53%	100%	100%	0%	57%

*Información al mes de agosto 2023.

Cuyotenango, Suchitepéquez

Asignación IVA-PAZ CODEDE

Al mes de agosto de 2023

Ejercicio Fiscal	Monto Aprobado	Saldo de Arrastre (Ejercicio fiscal anterior)	Monto Real	Monto Desembolsado	Saldo de Arrastre (Ejercicio fiscal actual)	Porcentaje de Ejecución
2020	Q4,471,801.00	-Q90,256.57	Q4,381,544.43	Q4,471,801.00	Q0.00	100%
2021	Q4,471,801.00	Q0.00	Q4,471,801.00	Q4,471,801.00	Q0.00	100%
2022	Q6,239,308.00	Q0.00	Q6,239,308.00	Q6,239,308.00	Q0.00	100%
2023	Q6,706,273.00	Q0.00	Q6,706,273.00	Q0.00	Q6,706,273.00	0%
Total	Q21,889,183.00	-Q90,256.57	Q21,798,926.43	Q15,182,910.00	Q6,706,273.00	69%

1

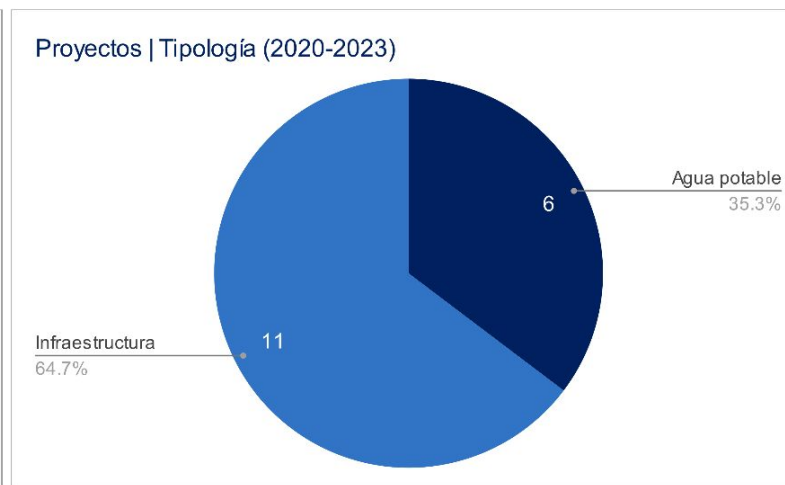
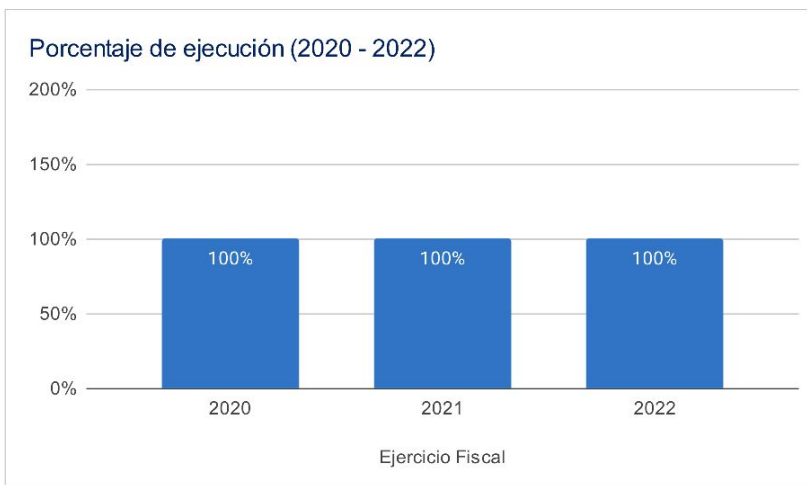

Asignaciones y Transferencias al Municipio

Ejercicio Fiscal	Asignación Constitucional	Asignación IVA-PAZ Municipalidades	Asignación Vehículos	Petróleo	Asignación IVA-PAZ CODEDE	Total
2020	Q 7,272,962.77	Q 9,040,245.07	Q 1,015,625.06	Q 277,637.58	Q4,471,801.00	Q 22,078,271.48
2021	Q 6,954,561.31	Q 8,644,474.14	Q 971,162.23	Q 266,227.37	Q4,471,801.00	Q 21,308,226.05
2022	Q 8,406,661.17	Q 9,931,139.65	Q 962,840.01	Q 318,304.44	Q6,239,308.00	Q 25,858,253.27
2023	Q 9,563,537.44	Q 11,285,171.70	Q 998,346.27	Q 331,657.70	Q6,706,273.00	Q 28,884,986.11
Total	Q 32,197,722.69	Q 38,901,030.56	Q 3,947,973.57	Q 1,193,827.09	Q21,889,183.00	Q 98,129,736.91

1

Total asignado al municipio: **Q 98,129,736.91**

Necesidades Municipales Cuyotenango, Suchitepéquez

Área prioritaria	Brecha %	Necesidades				
Educación						
PAIN (Programa de atención integral al niño y niña)	99%	En este nivel existe	5377	niños que necesitan atención educativa.		
Preprimaria	98%	Se recomienda contemplar	78	aulas y docentes para cubrir a	2353	niños.
Primaria	0%	No existe brecha educativa en este nivel.				
Básico	41%	Se recomienda contemplar	28	aulas y docentes para cubrir a	830	niños.
Diversificado	92%	Se recomienda contemplar	70	aulas y docentes para cubrir a	2108	niños.

Salud y agua potable						
Porcentaje desnutrición aguda	7.6%	Se registró	174	casos de niños menores de 5 años con desnutrición aguda en el municipio.		
Porcentaje desnutrición crónica	1%	Se registró	46	casos de niños menores de 5 años con desnutrición crónica en el municipio.		
Establecimientos de salud	0%	Considerando que el CAP tiene capacidad para atender hasta a 40,000 personas, se determina que no existe brecha de establecimientos de salud.				
Enfermedades causadas por alimentos y agua	2.2%	Se registró	751	casos de enfermedades transmitidas por alimentos o agua contaminada.		
Red domiciliar de agua potable	2%	Se necesita cubrir el acceso a red domiciliar de agua potable de	161	viviendas.		

Saneamiento						
Manejo de desechos	73%	5630 viviendas requieren de un sistema adecuado de manejo de desechos sólidos o tren de aseo.				
Acceso a servicio sanitario	17%	1353 viviendas requieren de acceso a un servicio sanitario adecuado.				
Acceso a sistema de drenajes	24%	1858 viviendas requieren acceso a sistema de drenajes.				

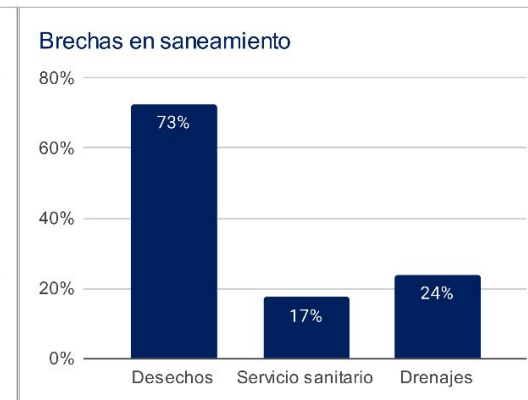
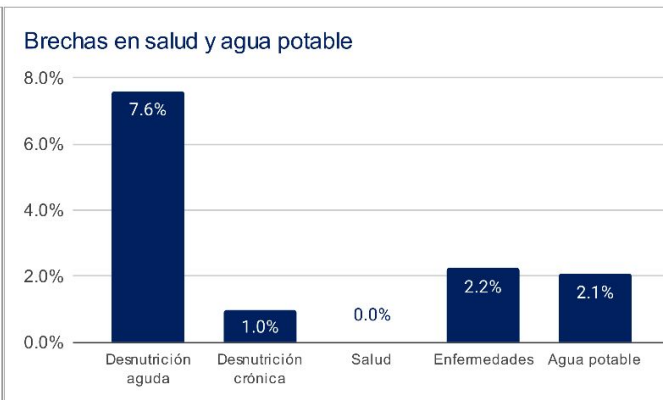
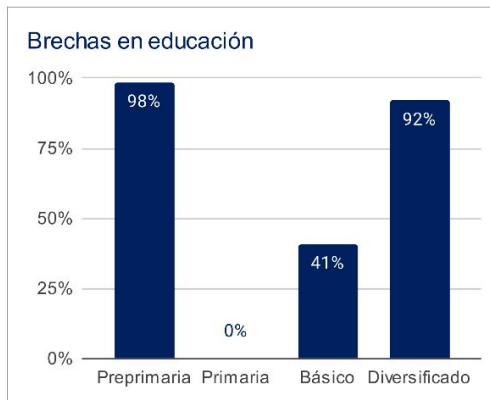

1 Asignaciones y Transferencias a Municipalidades. Dirección Financiera, MINFIN (2023)

3 Morbilidad por desnutrición crónica y aguda en menores de 5 años. SIGSA - MSPAS (2022). Morbilidad por enfermedades relacionadas a enfermedades transmitidas por alimentos y/o agua (ETAS's). SIGSA - MSPAS (2022). Establecimientos de salud a nivel nacional. MSPAS (2023).

2 Datos poblacionales del Censo 2018. INE (2018). Cobertura educativa. MINEDUC (2023).

4 Datos poblacionales y de vivienda. Censo 2018. INE (2018).

Departamento: Suchitepéquez

(1) ▾

Municipio: Cuyotenango

(1) ▾

Año	Aporte Consejos	Constitucional	IVA-Paz Municipalidades	Vehículos	Petróleo	Total
2024	7.773.943,00	9.563.537,44	11.285.171,70	998.346,27	331.657,70	29.952.656,11
2025	8.584.252,00	10.509.289,67	12.176.405,70	987.051,91	357.138,13	32.614.137,40
2026	9.468.127,60	11.228.302,21	12.889.460,78	986.314,55	374.485,19	34.946.690,33
2027	10.352.003,20	11.947.314,76	13.602.515,86	985.577,20	391.832,24	37.279.243,26
Total	36.178.325,80	43.248.444,08	49.953.554,04	3.957.289,93	1.455.113,26	134.792.727,10

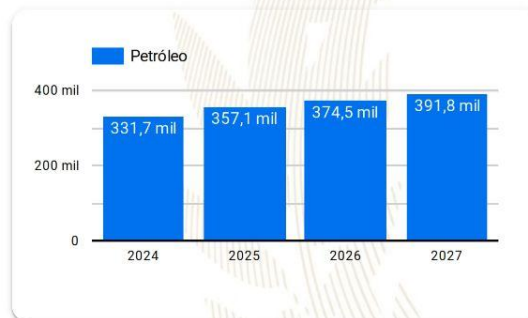
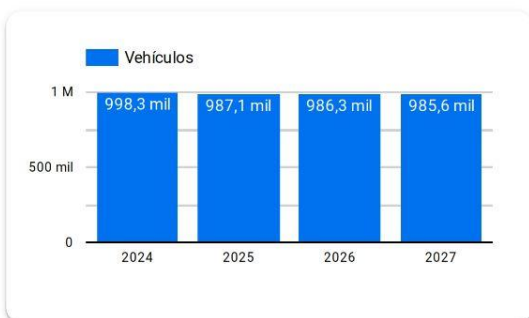
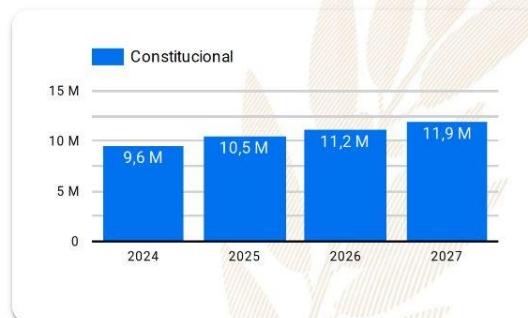
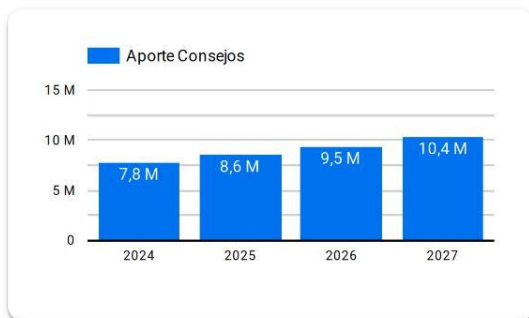

Año 2024: Presupuesto sujeto a aprobación por el Congreso de la República de Guatemala.

Años 2025-2027: Proyección elaborada en base a presupuestos aprobados para los años 2020 a 2024.

Resumen de **giras** **presidenciales**

Giras Presidenciales es un modelo de seguimiento programático presidencial y de administración pública introducido en Guatemala en 2021, con el propósito de establecer mayor cercanía entre el gobierno central y los poderes locales. Estas giras permitieron la coordinación interinstitucional entre la Secretaría Privada de la Presidencia, la Secretaría de Coordinación Ejecutiva de la Presidencia y el gabinete de gobierno, con el liderazgo del Presidente de la República. La aceptación por parte de los alcaldes fue notable, con altos porcentajes de asistencia a las giras.

El enfoque municipalista del modelo promovió el acercamiento entre los poderes locales y el gobierno central, mediante mesas de discusión que abordaron temas de importancia municipal y agilizaron los procesos para satisfacer demandas y necesidades locales. Se presentaron propuestas prácticas para encontrar soluciones a través del seguimiento programático.

MODALIDADES

Las giras presidenciales se adaptaron a distintas modalidades, presenciales en cabeceras departamentales y en el Palacio Nacional, incluyendo reuniones virtuales durante la pandemia de COVID-19, demostrando la capacidad de adaptación y la importancia de utilizar recursos tecnológicos para garantizar la continuidad de la gestión pública.

SEGUIMIENTO

La documentación y el seguimiento de acciones derivadas de los proyectos y programas de desarrollo fueron sistematizados, esto fue logrado a través de la Secretaría de Coordinación Ejecutiva de la Presidencia y la Secretaría Privada de la Presidencia, con equipos dedicados a mantener actualizada la Matriz de Seguimiento a Compromisos Presidenciales y Solicitudes Municipales en las Mesas de Trabajo.

RESULTADO

Las giras presidenciales contribuyeron a mejorar la administración pública, fortaleciendo la confianza y la participación ciudadana en la gestión gubernamental. Además, agilizaron los procesos y redujeron los tiempos de respuesta, impulsando el desarrollo del país.

Departamento: Suchitepéquez (1) ▾

Municipio: Cuyotenango (1) ▾

Los Compromisos Presidenciales y Solicitudes de Alcaldes, se adquirieron por el Señor Presidente, durante las Giras Presidenciales realizadas durante el periodo de Gobierno 2020-2023.

La Secretaría de Coordinación Ejecutiva de la Presidencia en coordinación con La Secretaría Privada de la Presidencia, realizaron el seguimiento programático de los Compromisos Presidenciales y Solicitudes de Alcaldes, en base a la actualización del avance indicado por los delegados de los diferentes Ministerios y Secretarías responsables.

Compromisos Presidenciales



Compromisos

0



El Municipio no cuenta con Compromisos Presidenciales

● Ejecutados y en Ejecución

Instituciones	Compromisos ▾	Solicitudes
1. MINEDUC	0	1
Total	0	1

Solicitudes de Alcaldes



Solicitudes

1

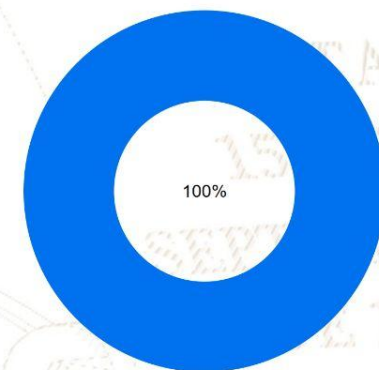

● Ejecutados y en Ejecución

SIPROCODE

La SCEP, con el objetivo de modernizar y hacer más eficientes, eficaces y transparentes los procesos de planificación y ejecución de los proyectos financiados con recursos de inversión destinados al Sistema de Consejos de Desarrollo, presentó ante el Consejo Nacional de Desarrollo Urbano y Rural -CONADUR- el Sistema Electrónico para la Administración de Procesos de Proyectos de Consejos de Desarrollo para su aprobación.

OBJETIVO

Acercar a los entes rectores y a las unidades ejecutoras, con el fin de agilizar los procesos de solicitud y emisión de avales, dictámenes técnicos u otros documentos, para la aprobación de los proyectos en las etapas de planificación y ejecución. Asimismo, sustituir las interacciones físicas por virtuales y a la vez establecer un historial de tiempo por gestión realizada entre las unidades ejecutoras y los entes rectores, también notificar en tiempo real sobre las nuevas solicitudes.

BENEFICIOS INSTITUCIONALES

- Coordinación interinstitucional permanente.
- Disminución de la burocracia.
- Reducción de la vulnerabilidad en los procedimientos.
- Agilización de procesos.
- Reducción de tiempo en emisión de avales, dictámenes técnicos y otros documentos a 20 días hábiles.
- Disminución de costos en trámites.
- Fortalece la transparencia en los procesos.
- Monitoreo y seguimiento a través de la plataforma;
- Trámites no presenciales.
- Vista pública de información general y acceso a la misma.
- Permitir el seguimiento a los procesos y gestiones de trámites en cada una de sus etapas por parte de las instituciones involucradas.



SIPROCODE

Avales, Dictámenes Técnicos u Otros Documentos periodo 2021 - 2023

Avales, Dictámenes Técnicos u Otros Documentos

Municipio	SIPROCODE			CONAP			CONRED			MAGA			MICIVI			MICUDE			MINEDUC			MEM			MINGOB			MSPAS			TA	TR	TS					
	2021	2022	2023	2021	2022	2023	2021	2022	2023	2021	2022	2023	2021	2022	2023	2021	2022	2023	2021	2022	2023	2021	2022	2023	2021	2022	2023	2021	2022	2023								
				A	R	A	R	A	R	A	R	A	R	A	R	A	R	A	R	A	R	A	R	A	R	A	R	A	R	A				R	A	R		
PUEBLO NUEVO, SUCHITEPEQUEZ	SI	SI	SI	-	-	-	-	-	-	1	-	3	-	-	-	-	-	-	-	-	-	-	-	-	-	-	-	-	-	-	1	-	4	-	-	27	0	27
SAN FRANCISCO ZAPOTITLAN, SUCHITEPEQUEZ	SI	SI	SI	-	-	-	-	-	-	2	-	4	-	-	-	-	-	-	-	-	-	-	-	-	-	-	-	-	-	-	3	-	1	-	23	0	23	
SAN JOSE EL IDOLO, SUCHITEPEQUEZ	SI	SI	SI	-	-	-	-	-	-	2	-	-	-	-	-	-	-	-	-	-	-	-	-	-	-	-	-	-	-	-	2	-	2	-	15	0	15	
SAMAYAC, SUCHITEPEQUEZ	SI	SI	SI	-	-	-	-	-	-	2	-	1	-	-	-	-	-	-	-	-	-	-	-	-	-	-	-	-	-	-	1	-	1	-	11	0	11	
SAN ANTONIO SUCHITEPEQUEZ, SUCHITEPEQUEZ	SI	SI	SI	-	-	-	-	-	-	1	-	1	-	-	-	-	-	-	-	-	-	-	-	-	-	-	-	-	-	-	1	5	-	3	-	37	1	38
SANTO DOMINGO SUCHITEPEQUEZ, SUCHITEPEQUEZ	SI	SI	SI	-	-	-	-	-	-	1	-	3	-	-	-	-	-	-	-	-	-	-	-	-	-	-	-	-	-	-	4	1	2	-	30	1	31	
ZUNILITO, SUCHITEPEQUEZ	SI	SI	SI	-	-	-	-	-	-	1	-	1	-	-	-	-	-	-	-	-	-	-	-	-	-	-	-	-	-	-	5	-	2	-	17	1	18	
SAN BERNARDINO, SUCHITEPEQUEZ	SI	SI	SI	-	-	-	-	-	-	2	-	1	-	-	-	-	-	-	-	-	-	-	-	-	-	-	-	-	-	-	1	-	3	-	13	1	14	
RIO BRAVO, SUCHITEPEQUEZ	SI	SI	SI	-	-	-	-	-	-	2	-	2	-	-	-	-	-	-	-	-	-	-	-	-	-	-	-	-	-	-	1	1	1	-	17	2	19	
SAN PABLO JOCOPILAS, SUCHITEPEQUEZ	SI	SI	SI	-	-	-	-	-	-	1	2	-	1	-	-	-	-	-	-	-	-	-	-	-	-	-	-	-	-	-	1	1	-	2	-	19	3	22
CHICACAO, SUCHITEPEQUEZ	NO	SI	SI	-	-	-	-	-	-	3	-	4	-	-	-	-	-	-	-	-	-	-	-	-	-	-	-	-	-	-	2	-	1	-	31	0	31	
SANTA BARBARA, SUCHITEPEQUEZ	NO	SI	SI	-	-	-	-	-	-	1	-	4	-	-	-	-	-	-	-	-	-	-	-	-	-	-	-	-	-	-	-	-	-	23	0	23		
SAN JOSE LA MAQUINA, SUCHITEPEQUEZ	NO	SI	SI	-	-	-	-	-	-	3	-	2	-	-	-	-	-	-	-	-	-	-	-	-	-	-	-	-	-	-	1	-	1	-	16	0	16	
SAN LORENZO, SUCHITEPEQUEZ	SI	SI	NO	-	-	-	-	-	-	1	-	5	-	-	-	-	-	-	-	-	-	-	-	-	-	-	-	-	-	-	1	-	-	-	16	0	16	
PATULUL, SUCHITEPEQUEZ	NO	SI	SI	-	-	-	-	-	-	2	-	-	-	-	-	-	-	-	-	-	-	-	-	-	-	-	-	-	-	-	1	-	-	-	8	0	8	
SAN JUAN BAUTISTA, SUCHITEPEQUEZ	NO	SI	SI	-	-	-	-	-	-	2	-	1	-	-	-	-	-	-	-	-	-	-	-	-	-	-	-	-	-	-	1	-	-	-	7	0	7	
CUYOTENANGO, SUCHITEPEQUEZ	NO	SI	SI	-	-	-	-	-	-	-	-	-	-	-	-	-	-	-	-	-	-	-	-	-	-	-	-	-	-	-	1	-	3	-	6	0	6	
SAN MIGUEL PANAN, SUCHITEPEQUEZ	NO	SI	SI	-	-	-	-	-	-	-	-	-	-	-	-	-	-	-	-	-	-	-	-	-	-	-	-	-	-	-	-	1	-	4	0	4		
SAN GABRIEL, SUCHITEPEQUEZ	NO	SI	SI	-	-	-	-	-	-	3	1	1	-	-	-	-	-	-	-	-	-	-	-	-	-	-	-	-	-	-	-	1	-	14	1	15		
MAZATENANGO, SUCHITEPEQUEZ	NO	NO	SI	-	-	-	-	-	-	-	-	-	-	-	-	-	-	-	-	-	-	-	-	-	-	-	-	-	-	-	2	-	3	0	3			
SANTO TOMAS LA UNION, SUCHITEPEQUEZ	SI	NO	NO	-	-	-	-	-	-	1	-	-	-	-	-	-	-	-	-	-	-	-	-	-	-	-	-	-	-	-	1	1	-	-	3	1	4	

*La información anterior es basada en solicitudes que finalizaron el ciclo, no se muestra en las estadísticas de procesos pendientes.

- SIPROCODE inicio en junio del 2021, por lo que algunas municipalidades solicitaron sus avales por la vía tradicional.
- A: Solicitudes Aprobadas.
- R: Solicitudes Rechazadas.
- TA: Total Solicitudes Aprobadas.
- TR: Total Solicitudes Rechazadas.
- TS: Total Solicitudes.

Para mayor información, escanea o haz click en el código QR:



La SCEP coordina con diferentes instituciones del Estado y sector privado, para acercar los servicios públicos de forma temporal en alianza con municipalidades y gobernaciones departamentales, estimulando de esa manera el proceso de desconcentración de las instituciones del Estado.

SCEP realizó acciones de coordinación y logística para el desarrollo de las Jornadas Móviles de Servicios Integrados desde el año 2020 hasta julio de 2023.

Servicios que se brindan durante las Jornadas Móviles de Servicios Integrados:

- Trámites de carencia de antecedentes policiales, renovación de licencia de conducir, pasaportes, actualización de datos y empadronamiento.
- Quioscos informativos del Sistema Nacional del Empleo, promoción del turismo y talleres de temas ambientales, entre otros.
- Información sobre las iniciativas Bono Social, entrega de becas y Comedores Sociales.
- Acceso a consultas de medicina general, psicología, nutrición, pediatría, hisopados, jornada de vacunación contra el COVID-19 y charlas sobre salud.
- Capacitaciones en temas tributarios y actualización de documentos, entre otros.



DEPARTAMENTO DE
TRÁNSITO DE LA PNC



GOBIERNO de
GUATEMALA
Dr. ALEJANDRO GIAMATTI

MINISTERIO DE
ECONOMÍA



GOBIERNO de
GUATEMALA
Dr. ALEJANDRO GIAMATTI

MINISTERIO DE
SALUD PÚBLICA
Y ASISTENCIA
SOCIAL



CONSEJO
NACIONAL DE
ATENCIÓN AL MIGRANTE
DE GUATEMALA

CONAMIGUA

Portal de

Gobiernos Locales

Estimado Usuario, Bienvenido

PORTAL DE GOBIERNOS LOCALES

Es un sitio web que ofrece al usuario, de forma fácil, dinámica e integrada, el acceso a una serie de recursos y de servicios relacionados a la información presupuestaria y financiera registrada por los gobiernos locales y sus empresas municipales en el SIAF.

Este portal cuenta con reportes dinámicos establecidos que ofrecen datos en tiempo real relacionados a:

- Presupuesto por Resultados
- Enfoque Temático
- Grupo Objeto de Gasto
- Finalidad, Función y División

También permite al usuario elaborar sus propios reportes de ingresos, gastos y contables de acuerdo a sus necesidades.

Para el análisis de las finanzas municipales y la oportuna toma de decisiones, pone a disposición los siguientes tableros de indicadores:

ICFM Índice Consolidado Financiero Municipal:

Es una herramienta de análisis que permite a los funcionarios municipales realizar mediciones de los datos que registran en el -SICOIN GL-, con los cuales se puede interpretar la situación económico-financiera de la municipalidad durante uno o varios ejercicios fiscales.

Objetivos de Desarrollo Sostenible:

Se presenta el impacto de la Gestión Municipal desde la perspectiva de los Objetivos de Desarrollo Sostenible.

Actualmente ofrece a los usuarios municipales la oportunidad de realizar el pago de sus servicios públicos a través de internet.

Cobros en Línea:

Permite al vecino realizar sus pagos a través de tarjeta de crédito y/o débito, de cualquier servicio (agua, IUSI y arbitrios) que presta la Municipalidad, desde la comodidad de su casa o desde cualquier lugar en donde se encuentre; al ingresar en el ícono le permitirá:

- Pagar documento de cobro (Todos los Servicios)
- Pagar boleto de ornato
- Pagar multas de tránsito



También cuenta con una sección de noticias, biblioteca virtual y enlaces importantes.

Para acceder al Portal de Gobiernos Locales,
escanea o haz click en el código QR:



ÍNDICE CONSOLIDADO FINANCIERO MUNICIPAL - ICFM -

12101002

SUCHITEPÉQUEZ

MUNICIPALIDAD DE CUYOTENANGO







Calificación General

Gestión Financiera

74

Moderada

		Puntuación máxima		Resultado municipio
	Solvencia General	30	Evalúa la generación y captación de recursos propios municipales que permitan la sostenibilidad financiera en el mediano y largo plazo. Asimismo refleja la dependencia en relación a las transferencias de la Administración Central.	14
	Autonomía Financiera Municipal	15		5
	Dependencia Financiera Municipal	6		2
	Ahorro Operacional	5		3
	Relación de Recursos y Gastos - Sin Endeudamiento	4		4
	Solvencia Financiera	30	Mide el nivel de endeudamiento, la capacidad de pago de la municipalidad, a través de la solvencia de sus finanzas y el volumen de endeudamiento.	28
	Liquidez Financiera	5		5
	Recursos por Endeudamiento	5		5
	Pasivo por Endeudamiento	10		10
	Pasivo con Acreedores	10		8
	Dinamismo Económico	15	Evalúa la relación entre la inversión, la captación de recursos propios y el nivel de deuda en relación a la población de cada municipio, según el número de habitantes reflejados en la proyección proporcionada por el	9
	Inversión por Habitante	5		2
	Recursos Propios por Habitante	5		2
	Pasivo por Habitante	5		5
	Evaluación Presupuestaria	25	Mide la eficiencia en cuanto a la ejecución de recursos percibidos y gastos pagados, durante un ejercicio fiscal en relación al presupuesto vigente.	23
	Ejecución Presupuestaria de Ingresos	6		6
	Ejecución Presupuestaria de Egresos	5		5
	Relación de Gastos e Ingresos Ejecuta	5		5
	Ejecución por Tipo de Gasto	6		5
	Transferencias Presupuestarias	3		2

Fuente: Reporte índice consolidado financiero municipal ICFM, 2023, Ministerio de Finanzas Públicas.

Para acceder al detalle anual sobre el ICFM escanea el siguiente código QR:



Ingresos

Código y Clase de Ingreso	Código y Recurso de Ingreso	Recurso Auxiliar	Presupuesto Vigente 2022	Presupuesto Vigente 2023
10000 INGRESOS TRIBUTARIOS	10141 SOBRE LA TENENCIA DE PATRIMONIO	IUSI 2/1000	Q 67,190	Q 67,190
		IUSI 6/1000	Q 75,000	Q 75,000
		IUSI 9/1000	Q 313,600	Q 285,600
		Multas IUSI 2/1000	Q 6,000	Q 6,000
		Multas IUSI 6/1000	Q 4,500	Q 4,500
		Multas IUSI 9/1000	Q 13,000	Q 12,000
	Total 10141 SOBRE LA TENENCIA DE PATRIMONIO		Q 479,290	Q 450,290
	10281 SOBRE ESTABLECIMIENTOS COMERCIAL	Bares y Restaurantes	Q 1,290	Q 1,200
		Cafeterías	Q 600	Q 600
		Cervecerías	Q 600	Q 600
		Cevicherías	Q 3,000	Q 3,000
		Farmacias	Q 991	Q 600
		Ferreterías	Q 1,200	Q 1,200
		Otros Establecimientos Comerciales	Q 15,600	Q 15,600
		Pulperías	Q 4,200	Q 4,200
	Total 10281 SOBRE ESTABLECIMIENTOS COMERCIALES		Q 27,481	Q 27,000
	10282 SOBRE ESTABLECIMIENTOS DE SERVICIO	Otros Establecimientos de Servicios	Q 300	Q 300
		Talleres de Reparación de Calzado	Q 600	Q 600
	Total 10282 SOBRE ESTABLECIMIENTOS DE SERVICIOS		Q 900	Q 900
	10283 SOBRE ESTABLECIMIENTOS INDUSTRIAL	Molinos de Nixtamal	Q 600	Q 600
		Panaderías y Reposterías	Q 900	Q 900
		Talleres de Estructuras Metálicas	Q 450	Q 450
	Total 10283 SOBRE ESTABLECIMIENTOS INDUSTRIALES		Q 1,950	Q 1,950
	10284 SOBRE DIVERSIONES Y ESPECTÁCULOS	Cablevision	Q 34,023	Q 27,812
		Rockolas	Q 2,400	Q 2,400
	Total 10284 SOBRE DIVERSIONES Y ESPECTÁCULOS		Q 36,423	Q 30,212
	10286 SOBRE PRODUCTOS PRIMARIOS AGRÍCOLAS	Extracción de Caña de Azúcar	Q 62,043	Q 11,400
	Total 10286 SOBRE PRODUCTOS PRIMARIOS AGRÍCOLAS		Q 62,043	Q 11,400
	10289 OTROS ARBITRIOS MUNICIPALES	Multa del Boleto de Ornato	Q 45,000	Q 45,000
		Valor Boleto de Ornato	Q 192,940	Q 186,000
	Total 10289 OTROS ARBITRIOS MUNICIPALES		Q 237,940	Q 231,000
Total 10000 INGRESOS TRIBUTARIOS			Q 846,027	Q 752,752
11000 INGRESOS NO TRIBUTARIOS	11290 TASAS Y LICENCIAS VARIAS	Licencias de Construcción	Q 352,275	Q 2,181,497
		Otras tasas y licencias variadas	Q 52,200	Q 44,799
		Tasa municipal por alumbrado público	Q 2,640,146	Q 2,425,000
	Total 11290 TASAS Y LICENCIAS VARIAS		Q 3,044,621	Q 4,651,295
	11410 DE EDIFICIOS Y VIVIENDAS	Arrendamiento de locales	Q 349,800	Q 349,800
	Total 11410 DE EDIFICIOS Y VIVIENDAS		Q 349,800	Q 349,800
	11990 OTROS INGRESOS NO TRIBUTARIOS	Feria Titular	Q -	Q -
		Otros ingresos	Q 133,702	Q 48,000
	Total 11990 OTROS INGRESOS NO TRIBUTARIOS		Q 133,702	Q 48,000
Total 11000 INGRESOS NO TRIBUTARIOS			Q 3,528,123	Q 5,049,095

13000 VTA. DE BIENES Y SERV. DE LA ADM. PÚBLICA	13260 SERVICIOS ADMINISTRATIVOS MUNICIPALES	Casetas en Terrenos Municipales	Q	4,200	Q	4,200
		Certificaciones Varias	Q	10,200	Q	10,200
		Concesion de Drenajes	Q	7,200	Q	7,200
		Concesion de Servicios de Agua (Pajas de Agua)	Q	21,125	Q	12,000
		Estacionamiento de Vehiculos	Q	400,962	Q	180,000
		Fierros Para Marcar Ganado	Q	300	Q	300
		Rotulos	Q	3,900	Q	3,900
		Tala de Arboles	Q	2,400	Q	2,400
		Titulos Propiedad Servicio de Agua	Q	3,150	Q	2,400
	Total 13260 SERVICIOS ADMINISTRATIVOS MUNICIPALES		Q	453,437	Q	222,600
Total 13000 VTA. DE BIENES Y SERV. DE LA ADM. PÚBLICA			Q	453,437	Q	222,600
14000 INGRESOS DE OPERACION	14240 SERVICIOS PÚBLICOS MUNICIPALES	Baños y Sanitarios Municipales	Q	346,031	Q	300,000
		Canon de Agua	Q	138,000	Q	138,000
		Cementerio	Q	13,800	Q	13,800
		Extraccion de Ripio y Basura	Q	216,780	Q	162,000
		Piso de Plaza	Q	386,526	Q	288,000
		Rastros	Q	8,600	Q	8,100
	Total 14240 SERVICIOS PÚBLICOS MUNICIPALES		Q	1,109,737	Q	909,900
Total 14000 INGRESOS DE OPERACION			Q	1,109,737	Q	909,900
15000 RENTAS DE LA PROPIEDAD	15131 POR DEPÓSITOS INTERNOS	Intereses generados por Cuentas Monetarias	Q	-	Q	-
	Total 15131 POR DEPÓSITOS INTERNOS		Q	-	Q	-
Total 15000 RENTAS DE LA PROPIEDAD			Q	-	Q	-
16000 TRANSFERENCIAS CORRIENTES	16210 DE LA ADMINISTRACIÓN CENTRAL	Impuesto al Valor Agregado (IVA-PAZ) para Funcionamiento	Q	2,483,185	Q	2,100,000
		IMPUESTO CIRCULACION DE VEHICULOS PARA FUNCIONAMIENTO	Q	24,279	Q	24,279
		Situado Constitucional para Funcionamiento	Q	842,166	Q	696,000
	Total 16210 DE LA ADMINISTRACIÓN CENTRAL		Q	3,349,630	Q	2,820,279
Total 16000 TRANSFERENCIAS CORRIENTES			Q	3,349,630	Q	2,820,279
17000 TRANSFERENCIAS DE CAPITAL	17210 DE LA ADMINISTRACIÓN CENTRAL	Impuesto al Valor Agregado(IVA-PAZ) Inversión	Q	7,448,227	Q	6,336,225
		Impuesto de Circulacion de Vehiculos para Inversion	Q	938,769	Q	877,880
		Impuesto Petroleo y sus Derivados para Inversion	Q	323,000	Q	288,000
		Situado Constitucional Para Inversión	Q	7,551,231	Q	6,264,000
	Total 17210 DE LA ADMINISTRACIÓN CENTRAL		Q	16,261,227	Q	13,766,105
	17220 DE ENTIDADES DESCENTRALIZADAS Y AL CODEDE IVA PAZ		Q	6,239,308	Q	7,662,863
	Total 17220 DE ENTIDADES DESCENTRALIZADAS Y AUTÓNOMAS NO FINANCIERAS		Q	6,239,308	Q	7,662,863
Total 17000 TRANSFERENCIAS DE CAPITAL			Q	22,500,535	Q	21,428,968
23000 DISMINUCIÓN DE OTROS ACTIVOS FINANCIEROS	23110 DISMINUCIÓN DE CAJA Y BANCOS	SC-Impuesto Circulacion de Vehiculos			Q	2,464
		SC-Ingresos Ordinarios de Aporte Constitucional			Q	15,000
		SC-Ingresos Propios Municipales			Q	25,094
		SC-IUSI Funcionamiento (Por Admon. Mpal)			Q	1,338
		SC-IUSI Inversion (Por Admon. Mpal)			Q	4,308
	Total 23110 DISMINUCIÓN DE CAJA Y BANCOS				Q	48,204
	23440 DISMINUCIÓN DE ANTICIPOS A CONTRATISTAS Y PROVEEDORES A LARGO PLAZO	Anticipo Ingresos Propios Municipales	Q	53,642		
		Anticipo Ingresos Tributarios IVA PAZ	Q	6,494		
		Anticipos Distribución de Petróleo y sus Derivados	Q	9,362		
		Anticipos Impuesto Circulación de Vehiculos	Q	76,082		
		Anticipos Impuesto Unico s/Inmuebles Inversión (Admón)	Q	8,575		
		Anticipos Ingresos Ordinarios de Aporte Constitucional	Q	15,234		
		Consejo de Desarrollo IVA PAZ	Q	236,538	Q	239,148
	Total 23440 DISMINUCIÓN DE ANTICIPOS A CONTRATISTAS Y PROVEEDORES A LARGO PLAZO		Q	405,927	Q	239,148
Total 23000 DISMINUCIÓN DE OTROS ACTIVOS FINANCIEROS			Q	405,927	Q	287,351

Egresos

Municipalidad2	Tipo de Gasto	Presupuesto Vigente 2022	Presupuesto Vigente 2023
<input checked="" type="checkbox"/> SUCHITEPÉQUEZ - MUNICIPALIDAD DE CUYOTENANGO		Q 32,193,415	Q 31,470,946
	DEUDA PÚBLICA	Q 276,304	Q 276,304
	GASTOS DE FUNCIONAMIENTO	Q 8,728,893	Q 9,112,093
	INVERSIÓN	Q 23,188,219	Q 22,082,549
Total general		Q 32,193,415	Q 31,470,946



Ventanilla Única Municipal de Empleo - VUME -

Es un espacio de alianza estratégica con las municipalidades que tiene como objetivo brindar servicios que incrementen el perfil de empleabilidad de la población a nivel local, de tal manera que incrementen sus posibilidades de inserción laboral.

A través de las ventanillas, también se brinda a la población oportunidades de formación y capacitación técnica y otros servicios de los que el MINTRAB dispone, para que la población pueda acceder a estos de una forma más ágil desde su municipio.

Beneficios de la VUME



Para mayor
información,
escanea o haz
click en el
código QR:



Proceso para la implementación de la VUME en el municipio



Estrategia Nacional de Municipios y Comunidades Saludables

Línea de tiempo

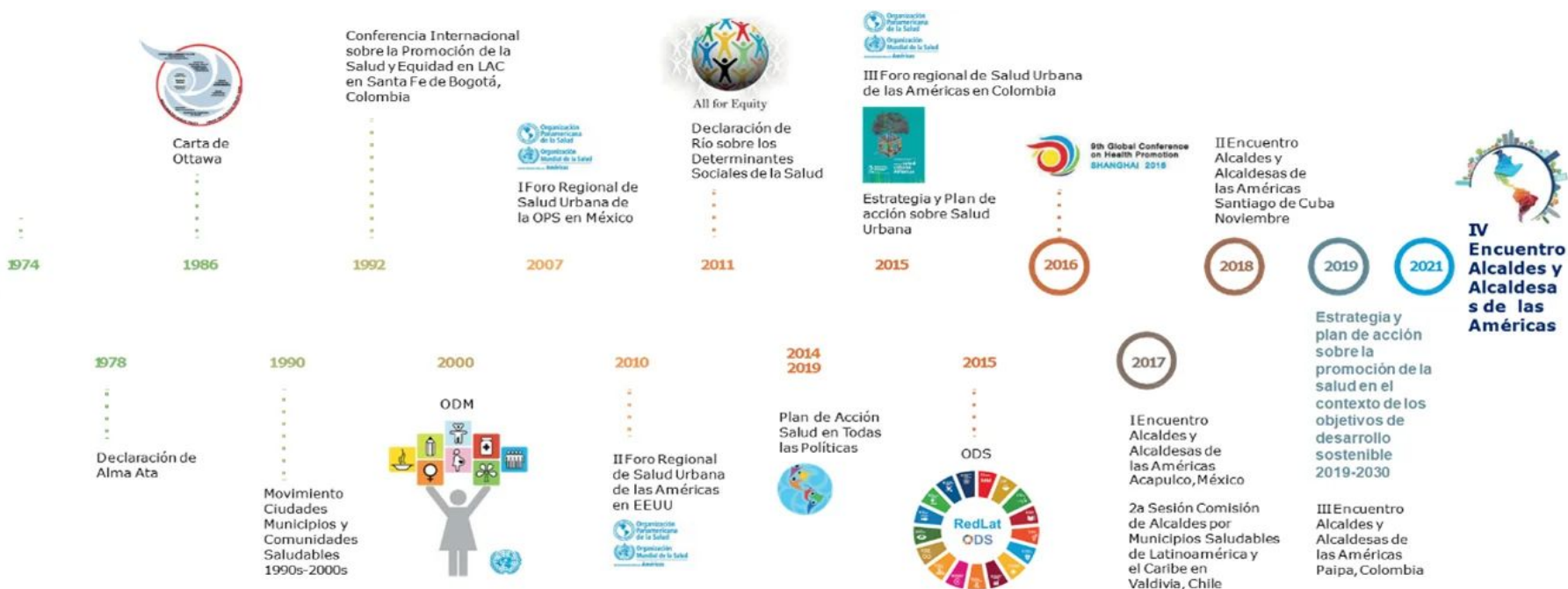

Fuente: Líneas Orientadoras para Municipios, Ciudades y Comunidades Saludables (MCCS) en la Región de las Américas (OPS/OMS, 2019).





Estrategia Nacional de Municipios y Comunidades Saludables

CONTENIDO

1. Municipio Saludable.
2. Intersectorialidad en Salud.
3. Mi municipio es sano. Entornos y estilos de vida Saludable.
4. Cero muertes maternas y Cero desnutrición en mi municipio.
5. Mi Municipio es verde.
6. Participación Social en Salud. Comunidades Saludables.
7. Gestión de Riesgo en Salud.



Situación Actual: Tratamiento de Aguas Residuales

OBLIGATORIEDAD MUNICIPAL



- Elaboración del Estudio Técnico de Aguas Residuales (ETAR) con el inventario de descargas del municipio, a más tardar el **30 de mayo de 2024**.
- Las municipalidades deberán cumplir con tener en operación, sistemas de tratamiento de las **2 descargas principales** a más tardar el **02 de mayo del 2025**.
- En el **02 de mayo 2027** deberán cumplir con tratar el 60% de sus descargas con los parámetros indicados en dicha etapa.
- En el **02 de mayo 2031** deberán cumplir con tratar el 100% de sus descargas con los parámetros indicados en dicha etapa.

Para la elaboración y actualización de los estudios técnicos se deberá de cumplir con el **Manual General del Reglamento de las Descargas y Reuso de Aguas Residuales y de la Disposición de Lodos. Acuerdo Ministerial Número 105-2008.**

Para el seguimiento y evaluación de aguas residuales y de aguas para reuso, los entes generadores deberán tomar a su costa, como mínimo, **dos muestras al año** y efectuar los análisis que correspondan de conformidad con los parámetros contenidos en el estudio técnico." **“Artículo 49**

Departamento	Suchitepéquez	Estudio Técnico de Aguas Residuales	No vigente	Descargas que el Inventario Reporta	8
Municipio	Cuyotenango	Plantas de Tratamiento en Operación	1	Plantas de Tratamiento sin Operación	0

REGLAMENTO 164-2021

El Acuerdo Gubernativo 164-2021, **Reglamento para la Gestión Integral de Residuos y Desechos Sólidos Comunes** es un esfuerzo en conjunto del Organismo Ejecutivo, las Municipalidades y todos los habitantes de Guatemala para solucionar progresivamente una problemática que es conocida comúnmente como "Basura" a Nivel Nacional.



**ENTRÓ EN VIGENCIA
EL 11 DE AGOSTO DE 2021**

Escanea el Código QR o visita el sitio web www.marn.gob.gt/Reglamento-164-2021 para conocer a detalle los plazos y obligaciones que establece este Reglamento.

¿Quiénes son los entes que deben cumplir este Reglamento?

Estas son algunas de las consideraciones que debes tener en cuenta, si tú, como persona individual o jurídica, pública o privada, nacional o extranjera, desarrollas alguna de las siguientes actividades en cualquier parte del territorio del país:



CLASIFICACIÓN DE LOS RESIDUOS Y DESECHOS SÓLIDOS COMUNES

El MARN invita a Clasificar los Residuos y Desechos Sólidos Comunes que generes en tu hogar, comercio, industria y cualquier espacio público del Municipio; según lo establecido en el Acuerdo Gubernativo 164-2021 para proteger el medio ambiente de tu entorno.



ORGÁNICO

¿Qué debo colocar en esta Clasificación?

Son productos de origen animal y vegetal, principalmente de los restos de alimentos, agricultura y jardinería. *Algunos ejemplos:*



INORGÁNICO

¿Qué debo colocar en esta Clasificación?

Son productos que no están compuestos de materia vegetal o animal y son de difícil descomposición por microorganismos. *Algunos ejemplos:*



Todos los demás residuos que se contaminen con aceites, líquidos y otros materiales que les haga perder el potencial de ser reciclados.



Escanea el Código QR para Descargar la Guía de Identificación Gráfica y conocer más sobre la Clasificación.



RECICLABLE

¿Qué debo colocar en esta Clasificación?

Algunos ejemplos:



Escanea el Código QR para conocer más sobre la Clasificación

Información Agroclimática

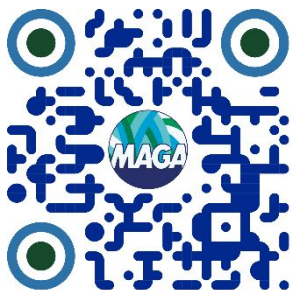

Para acceder al detalle de la información,
escanea el código QR.

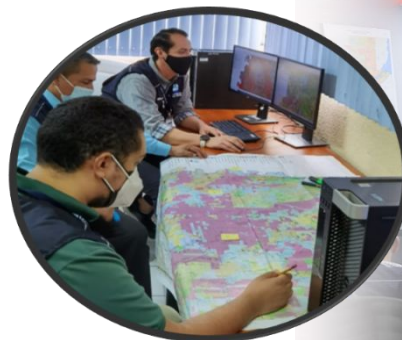

Generalidades

Documento elaborado por el equipo de trabajo conformado por los departamentos de: El Centro de Información Estratégica Agropecuaria, Laboratorio de Información Geográfica, Cobertura Vegetal y Uso de la Tierra, y Departamento de Suelos, de la Dirección de Información Geográfica, Estratégica y Gestión de Riesgos -DIGEGR- del Ministerio de Agricultura, Ganadería y Alimentación -MAGA-.

Características del municipio:

- Geográficas
- Biofísicas
- Productivas

Temáticas:

- Mapa de características geográficas y biofísicas
- Capacidad de uso de la tierra
- Serie de suelos (Simmons 1,959)
- Descripción de las principales características
- Condiciones climáticas
- Cobertura vegetal
- Uso de la tierra año 2,020
- Fechas promedio de etapa fenológica ciclo de primera (cultivo de maíz/ frijol).

Se exponen las **potencialidades** y **limitaciones** del municipio en forma general.

INFORMACIÓN AGROCLIMÁTICA

Municipio de Cuyotenango, Suchitepéquez

Características geográficas y biofísicas

El municipio se localiza al Oeste del departamento; con las colindancias siguientes:

Al Norte: con el municipio de San Francisco Zapotitlán del departamento de Suchitepéquez.

Al Sur: con San José La Máquina del departamento de Suchitepéquez.

Al Este: con Mazatenango y San Lorenzo, del departamento de Suchitepéquez.

Al Oeste: con San Andrés Villa Seca del departamento de Retalhueu.

Su extensión territorial es de 89.23 km², equivalentes al 4.2% del departamento.

Se localiza altitudes hasta los 1,000 msnm y predominan las altitudes menores a 500 msnm en un 94.5% de la superficie del municipio.

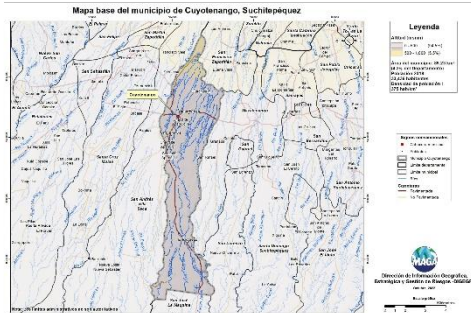

Capacidad de Uso de la Tierra

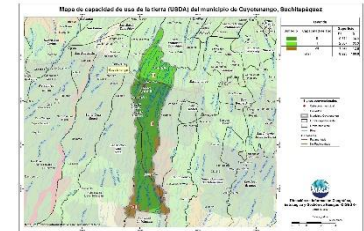

De acuerdo al mapa, para el municipio se presentan las siguientes categorías de uso: Agrícola (II y III) con 87.2%, y forestal (VII) con un 12.8 %.

Serie de suelos

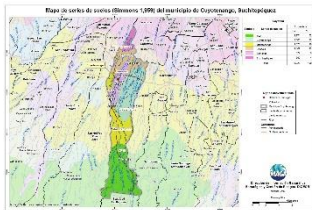

Respecto a las principales características de los suelos, estos provienen principalmente de ceniza volcánicas; suelos delgados a profundos, con buen drenaje a excesivo, moderado a muy alto peligro a la erosión.

Condiciones Climáticas

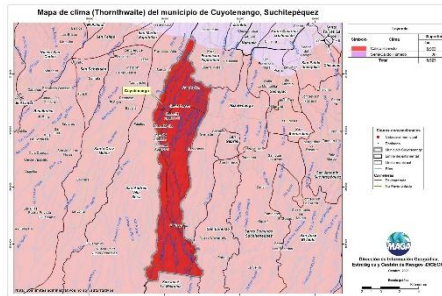

Respecto a las condiciones climáticas predomina el clima Cálido (24.4-27.8°C) con el 99.8% de la superficie del municipio; y el 0.02% es de Semi-Cálido (20.8–24.3°C). Con respecto a la humedad, el 100.0% es Húmedo. Dada la distribución de la precipitación pluvial que se presenta, en época seca (noviembre a abril), se requiere riego.

Dentro de las principales amenazas naturales esta la ocurrencia de Sequías en categoría Alta (canícula julio-agosto) mientras que la amenaza a Inundaciones en época de lluvia (junio-septiembre), en categoría Alta. (MAGA, 2012).

Cobertura Vegetal y Uso de la Tierra

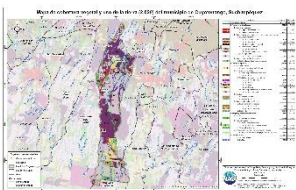

El 4.96 % corresponde a territorios artificializados: zonas urbanizadas, zonas industriales, comercios y servicios, pista de aterrizaje zonas verdes artificiales, no agrícolas. El 84.28 % es de territorios agrícolas: cultivos anuales (maíz, frijol); Cultivos permanentes Café, Palma de aceite, Cacao, Hule, Mango, Caña de azúcar; pastos, Sistemas agroforestales Café y hule y Café y aguacate y Huertos. Predomina en un 4.85% la categoría de Bosque latifoliado; seguido de vegetación arbustiva baja (matorrales y/o guamil) con el 4.68%; el 0.92 % pertenece a árboles dispersos y el 0.03 % es de plantación de latifoliada.

Fecha promedio de etapa fenológica (cultivo de maíz / frijol)



Inicio del ciclo
01 al 10 de mayo
Primera cosecha

Segunda cosecha
Inicio del ciclo
01 al 10 de septiembre

Inicio del ciclo
01 al 10 de noviembre
Tercer cosecha

¿Qué son?

Son centros en donde se imparten cursos de capacitación técnica laboral y formación emprendedora; en espacios físicos proporcionados por la comunidad, municipalidades, organizaciones no gubernamentales, iglesias y otros.

¿Cuál es su objetivo?

Contribuir al desarrollo de oferta formativa vinculada a familias ocupacionales y cualificaciones con significación en el empleo, que proporcione la formación adecuada a personas jóvenes y adultas para su inserción en el mercado productivo y que responda a la demanda laboral.

Alianzas

Se realizan alianzas con municipalidades y otras organizaciones quienes proveen espacio físico y equipo para implementar los cursos.

También el Ministerio de Educación a través de la Dirección General de Educación Extraescolar, facilita equipo en diversas áreas e instructores para atender a los estudiantes.





Oportunidades

- Capacitarse en áreas técnicas con demanda productiva.
- Desarrollo de competencias para la vida, el trabajo y la formación emprendedora como ejes transversales para fortalecer la empleabilidad.
- Desarrollo de habilidades blandas en los jóvenes y adultos que participan en los cursos de formación.
- Disminución de la brecha entre educación y empleo a través de los cursos de formación.



¿Qué son?

Son centros de formación y capacitación extraescolar, asociadas al área agropecuaria en donde el campo o parcela de tierra es el espacio de aprendizaje, en el cual los participantes aprenden, fortalecen y tecnifican sus conocimientos y capacidades con la orientación de especialistas técnicos para el aprovechamiento de los recursos en el marco del Programa de Alimentación Escolar, PAE.

¿Cuál es su objetivo?

Promover buenas prácticas agropecuarias a través de la formación y capacitación, desarrollando competencias asociadas al área agrícola y pecuaria para tecnificar capacidades técnicas de los participantes para constituirse en proveedores del Programa de Alimentación Escolar, para obtener el certificado de Productor Agropecuario con Especialidad en Alimentación Escolar.

Alianzas

Se realizan alianzas con municipalidades y otras organizaciones gubernamentales y no gubernamentales quienes: autorizan y gestionan el uso de un espacio físico de terreno, proporcionan insumos, servicios básicos y personal para mantenimiento.

- Certificación de la formación modular a través del Programa Centros Municipales de Capacitación y Formación Humana, CEMUCAF.
- Certificación de la Competencia Técnico Laboral para acreditar “Productores Agropecuarios con Especialidad en Alimentación Escolar.
- Dotación de Módulos Formativos físicos o digitales para el desarrollo de procesos formativos.
- Transferencia Metodológica a técnicos de las ETCAE.





Oportunidades

- Formación, capacitación y tecnificación.
- Productores locales acreditados y certificados en competencias agropecuarias.
- Desarrollo comunitario y reactivación de la economía local.
- Reducción de barreras de género.
- Empoderamiento de la mujer.
- Prevención de la migración irregular.
- Desarrollar habilidades de lectoescritura y matemática funcional, así como completar sus ciclos educativos a través de modalidades flexibles.
- Vínculo entre las OPF y Productores Locales para la provisión y suministro de alimentos como lo establece la Ley de Alimentación Escolar.





¿Qué son?

Son espacios comunitarios educativos que, mediante el uso de herramientas tecnológicas y metodologías innovadoras, facilitan a la población educativa el desarrollo y fortalecimiento de procesos formativos pertinentes a su contexto y necesidades. Está dirigido para estudiantes del Sistema Educativo Nacional.



Alianzas

- ✓ Se gestiona la firma de convenio con las Municipalidades por 5 años para que apoyen con el espacio físico, pago de internet, energía eléctrica y seguridad.
- ✓ El Ministerio de Educación designa al instructor y facilita el equipamiento en coordinación con la cooperación.



¿Cuál es su objetivo?

Propiciar el desarrollo de la población a través de procesos de aprendizajes significativos, autónomos y colaborativos, mediante el uso de herramientas tecnológicas, en un modelo educativo flexible, pertinente y de calidad.





Oportunidades

- Iniciar o continuar estudios en forma gratuita en el Programa Nacional de Educación Alternativa PRONEA
 - En el Nivel de Educación Primaria (de 13 años en adelante)
 - Nivel de Educación Media ciclo básico (de 15 años en adelante) y diversificado (de 17 años en adelante).
 - Avanzar a su propio ritmo.
 - Si ha extraviado su papelería de estudios, puede solicitar una evaluación por suficiencia para acreditar su formación y continuar estudiando.
- Acceso a computadoras e internet en forma gratuita para procesos formativos.
- Acompañamiento por parte de un tutor.



LIBERTAD
15 DE
SEPTIEMBRE
DE 1821

Análisis de seguridad en el municipio de Cuyotenango

Tendencia histórica de la incidencia criminal

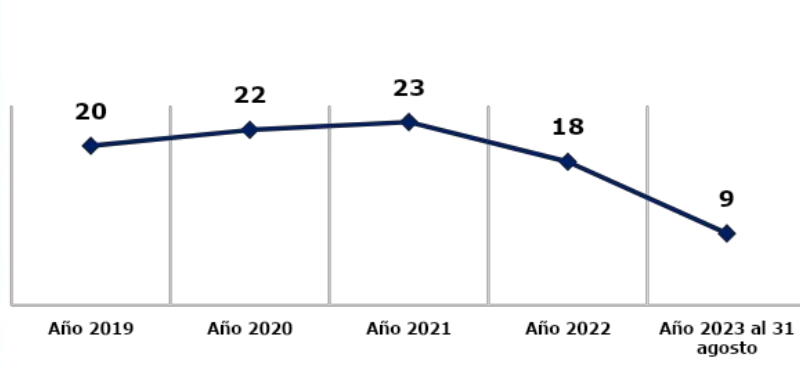

Hechos delictivos comparados

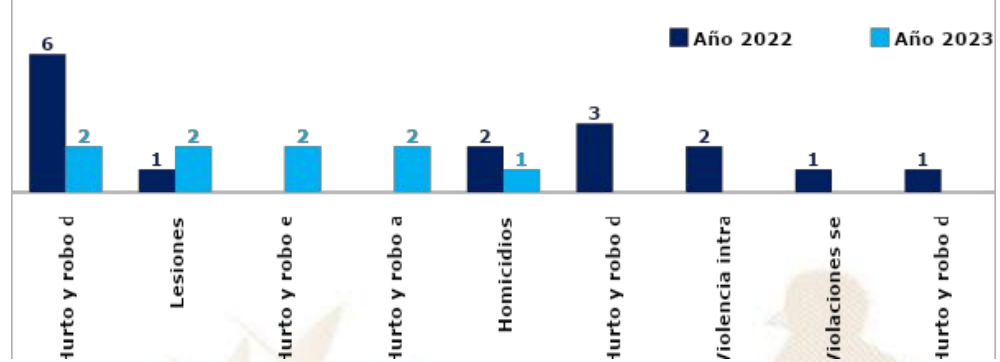

Análisis:

- ❑ En el ranking de criminalidad, el municipio de Cuyotenango se ubica en la 137ª posición a nivel nacional.
- ❑ En el año 2023, el hurto y robo de motocicletas registra un descenso del 67% en comparación con el año 2022.
- ❑ En el año 2023, se reporta la disminución de 1 homicidio, en comparación con el año 2022, lo que representa el 50%.
- ❑ Los hechos registrados han ocurrido los días lunes, martes, sábado y domingo, en horario de 11:00 a 22:00 horas.
- ❑ Focalización de los servicios institucionales: Seguridad a comercios, mercado municipal, paradas de buses, calles principales, centros educativos y vías principales: ruta CA-02 del km 164 al 170 y ruta alterna al municipio de San Andrés Villa Seca, Retalhuleu, ruta hacia el municipio de San José La Maquina,
- ❑ El principal actor que generan la criminalidad se encuentran la clica Solo Para Locos, SPL de barrio 18.

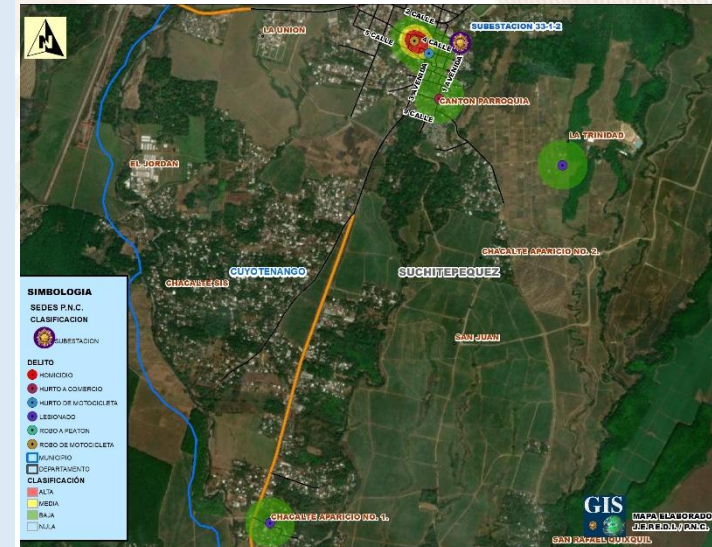

Gestión integral de la seguridad

❑ **Objetivo institucional en el municipio**

Realizar actividades operativas (patrullajes, puestos fijos y operativos policiales) en los lugares donde se han registrado hechos negativos y donde exista más aglomeración de personas (plazas, mercados, paradas de buses, eventos deportivos u otros), para garantizar la vida, la integridad física y la seguridad de las personas y sus bienes.

❑ **Servicios policiales**

Dependencia policial	Talento humano	Recurso de movilidad		Tasa de policías por habitantes	Kilómetros que recorre cada unidad policial
		Vehículos	Motocicletas		
Subestación 33-1-2, Cuyotenango	35	2	4	Se dispone de 09 policías por cada 10,000 habitantes.	1 unidad policial cubre 15.42 km ² de demarcación.
Otras dependencias policiales de apoyo					
Delegación de la Subdirección General de Prevención del Delito (Suchitepéquez)	14	1	--		
Delegación de la División Nacional contra el Desarrollo Criminal de las Pandillas (Suchitepéquez)	24	2	--		
Delegación de la División Especializada en Investigación Criminal (Suchitepéquez)	16	2	3		
Personal de la Subdirección General de Análisis e Información Antinarcótica SGAIA. (Suchitepéquez)	42	2			

❑ **Coordinación interinstitucional**

- ✓ Policía Nacional Civil y Ejército de Guatemala, realizan patrullajes y operativos en conjunto, en los cuales se procede al registro de personas y vehículos; para garantizar la seguridad de los habitantes del lugar.
- ✓ Coordinación con instituciones en sectores de justicia, salud, educación y autoridades locales.
- ✓ La Policía Nacional Civil apoya a la Policía Municipal, en actividades culturales, sociales o de otra índole que se desarrolla en el municipio.

Sistema de Información Cultural - SIC -

¿Qué es el Sistema de Información Cultural SIC?

Es una herramienta virtual al servicio de la sociedad. Registra, sistematiza y difunde información sobre la cultura diversa de nuestro país a nivel nacional.

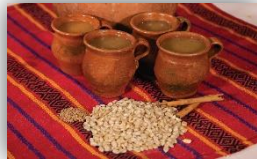

MUNAG
Museo Nacional de Arte de Guatemala
The明珠 of Guatemalan Culture



¿Qué encontramos en el SIC?

Información de más de 500 lugares del patrimonio cultural y natural, más de 130 recetas de gastronomía tradicional; manifestaciones de la espiritualidad y religiosidad popular; escuelas y universidades de arte y cultura; legislación cultural; premios y reconocimientos para artistas, académicos y gestores culturales.

Una biblioteca virtual, noticias, vídeos culturales... y mucha más información de la rica y variada cultura de Guatemala.

Registro Nacional de Artistas - RENART -

En el SIC también se encuentra el **Registro Nacional de Artistas RENART:**

- El RENART permite conocer cuántos artistas hay a nivel nacional. Apoyar a visibilizarlos y ampliar posibilidades de ofertar sus servicios artísticos.
- Actualmente hay más de 5,300 artistas registrados de los diversos municipios de Guatemala.
- Cada artista se registra por iniciativa y voluntad propia. Al registrarse recibe una certificación llamada **Número Único de Artistas -NUA-**. Este certificado puede ser utilizado convenientemente para gestionar apoyos en el Ministerio de Cultura y Deportes, y en otras instituciones nacionales y extranjeras.
- En el SIC el artista encontrará un tutorial que le guiará para registrarse en el RENART.



sicultura.gov.gt



La información cultural en el SIC, se puede encontrar desglosada por municipios:

Por ejemplo, en el municipio de **Cuyotenango**, departamento de Suchitepéquez, se encuentra pendiente de registrar la información de sus recursos culturales.

¿Cuántos artistas hay en mi municipio?

Cada municipio, puede conocer quiénes, cuántos y dónde están sus artistas a través del **RENART**.

En el municipio de **Cuyotenango**, departamento de Suchitepéquez, está registrado **1 artista**: de artes musicales.

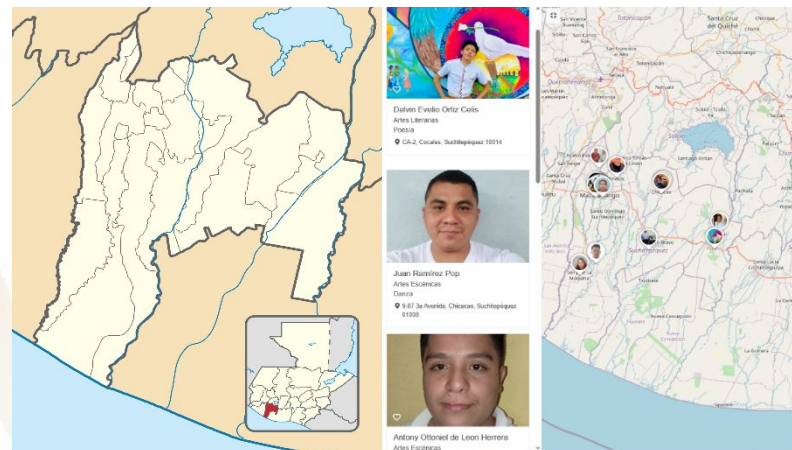

LIBERTAD
15 DE
SEPTIEMBRE
DE 1821

Oficinas Municipales de Agua y Saneamiento - OMAS -



¿Qué es una Oficina Municipal de Agua y Saneamiento –OMAS-?



Es la oficina técnica municipal creada con el propósito de fortalecer la gestión sostenible y la prestación de los servicios de agua potable y saneamiento.

- 🔵 Agua potable
- 🔵 Aguas residuales (negras)
- 🔵 Residuos y desechos sólidos (basura)



OMAS Beneficios de contar con una OMAS

1



ECONÓMICOS

Mejora la recaudación por la prestación de los servicios de agua y saneamiento

POLÍTICOS

Reduce conflictos sociales mejorando la gobernabilidad e integridad.



2

3



TÉCNICOS

Optimiza la coordinación interinstitucional

SOCIALES

Contribuye a la reducción de índices de desnutrición, mejora la salud y el bienestar general de la población



4

Oficinas Municipales de Agua y Saneamiento - OMAS -



PLANTA TURÍSTICA REGISTRADA

- ❖ Se registran establecimientos de hospedaje, agencias de viajes, academias de español, transporte turístico terrestre y guías de turistas. A través de este registro cada municipio puede conocer cuántos y cuáles empresas y servicios turísticos están registrados y dónde están ubicados.
- ❖ En el sitio <https://registro.inguat.gob.gt/> se puede consultar el directorio de servicios turísticos registrados, así como los formularios y requisitos para solicitar la inscripción.

- ❖ Para incrementar el nivel de calidad de los servicios turísticos el INGUAT otorga a las empresas registradas y a los restaurantes que cumplen con los requisitos de la normativa técnica, los distintivos “sello Q”, “sello Q Verde” y “bioseguridad turística”.



Escanea el código QR para acceder al registro de servicios turísticos:



En el municipio de CUYOTENANGO, departamento de SUCHITEPÉQUEZ, se registra:

SERVICIOS TURÍSTICOS

9 Establecimientos de Hospedaje, siendo 1 de ellos **Aptos para la Actividad Turística** con disponibilidad de 10 Habitaciones y 20 Plazas Cama.

0 Agencias de Viajes.

0 Guías de Turistas.

2 Empresas de Transporte Turístico Terrestre con disponibilidad de 2 unidades y un total de 31 asientos.

No cuenta con Academias de Enseñanza de Español como Segundo Idioma.

DISTINTIVOS DE CALIDAD

Los Distintivos de Calidad y Sostenibilidad Turística son otorgados a los servicios turísticos que garantizan a sus clientes, la implementación de un proceso de mejora continua y el cumplimiento de estándares de calidad y sostenibilidad en sus operaciones.

Los servicios turísticos que cuentan con este Distintivo que otorga el INGUAT de manera gratuita, han pasado por un proceso interno en donde se establecen controles en los procesos y servicios, para la satisfacción de los turistas, así como la seguridad y confort de las instalaciones.

Para mayor información: calidad.turistica@inguat.gob.gt

Política para la Generación y Recaudación de Ingresos Propios – PGRIP-

Contexto

En el 2022, INAP asistió técnicamente a 106 municipalidades para la elaboración de la **Política para la Generación y Recaudación de Ingresos Propios**, con el objetivo de que cuenten con un documento que contenga lineamientos que les permitan **mejorar la recaudación de ingresos propios convencionales y no convencionales**.

Política para la Generación y Recaudación de Ingresos Propios – PGRIP-

Aunque las propuestas de PGRIP han sido diseñadas según las necesidades de cada contexto, **todas parten de una matriz común en la que se expone:**



Esquema General de PGRIP

Auto diagnóstico financiero de la municipalidad	Muestra los déficits presupuestarios y de las brechas que se generan por la falta de ingresos propios, identificando las tasas, arbitrios e impuestos que la municipalidad puede cobrar pero que no está cobrando y las razones por las cuales no lo hacen.
Identificación de Potenciales	Fuentes potenciales de ingresos no convencionales que permitan diseñar estrategias para hacer efectiva su recaudación.
Lineamientos para la generación de ingresos convencionales	Evaluación de los ingresos propios convencionales que la municipalidad está dejando de percibir, propuestas de mecanismos para mejorar los ingresos (Arbitrios, tarifas e impuestos que puede cobrar la municipalidad de acuerdo a la normativa vigente).
Lineamientos de acción para ingresos no convencionales	Propuesta de los ingresos no convencionales que se pueden obtener en base al potencial económico y los recursos físicos y naturales disponibles en el municipio, así como de los mecanismos que se pueden aplicar para generar estos ingresos.



Solicita nuestra asistencia técnica para la elaboración de la **Política para la Generación y Recaudación de Ingresos Propios – PGRIP-**

ingresa a www.inap.gov.gt



Escanea el código QR

Monitoreo Índice de Gobernanza en Seguridad Alimentaria y Nutricional (SAN)

Esta herramienta tiene como finalidad la autoevaluación del desempeño de la COMUSAN y la calidad de su gestión, asimismo conocer las potencialidades y áreas a mejorar de dicha comisión en un momento determinado, definiendo un índice de gobernanza en SAN que permita la toma de decisiones consensuadas y oportunas por la COMUSAN.



Esta herramienta consiste en una aplicación que por medio de algoritmos, combina datos de 31 variables y 7 indicadores para definir un Índice de Gobernanza en SAN.



Participación: **6 variables**
Equidad: **5 variables**
Transparencia: **3 variables**
Eficiencia: **4 variables**
Capacidad de respuesta institucional: **8 variables**
Coordinación: **3 variables**
Marco regulatorio: **2 variables**



El Índice de Gobernanza se clasifica en tres niveles:

-  Nivel débil de Gobernanza en SAN: **Entre 0% y 49.99%**
-  Gobernanza en SAN aceptable: **Entre 50% y 79.99%**
-  Gobernanza en SAN totalmente aceptable: **Entre 80% y 100%**

Municipio de Cuyotenango

Información	Datos	Ranking Departamental	Ranking Municipal	Mapa
-------------	-------	-----------------------	-------------------	------



Monitoreo de Gobernanza en SAN



Año 2023

Cuatrimestre q1

Departamento Suchitepéquez

Municipio Cuyotenango

- Débil entre 0% y 49.99%
- Aceptable entre 50% y 79.99%
- Totalmente Aceptable entre 80% y 100%

Resumen de Indicadores

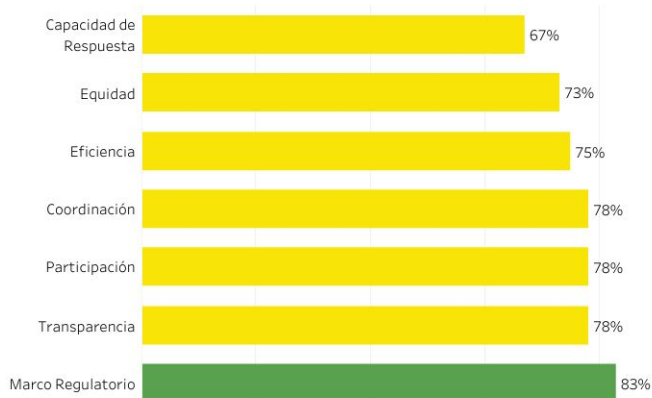

Mapa de Ubicación



Índice de Gobernanza en SAN

77%

Gobernanza Aceptable en SAN



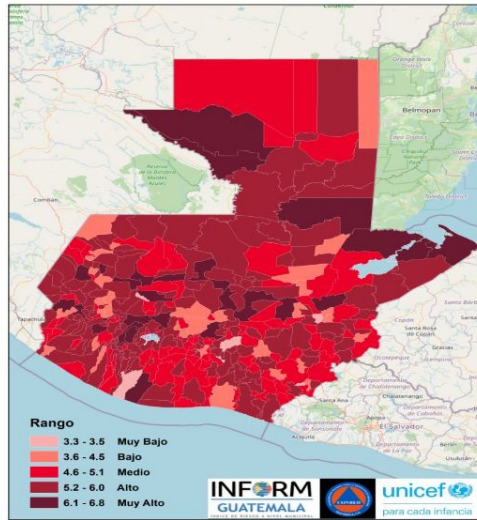

Estructura



CUYOTENANGO, SUCHITEPEQUEZ

Clasificación de Riesgo

MEDIO

El municipio presenta recurrencia de eventos naturales y degradación ambiental, con factores que reflejan vulnerabilidad y falta de capacidades / recursos para la respuesta ante eventos de distinto origen.

Índice de Riesgo de Desastres

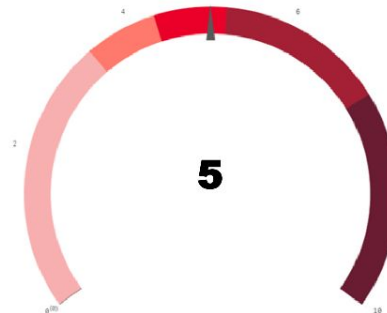

Mapa municipal

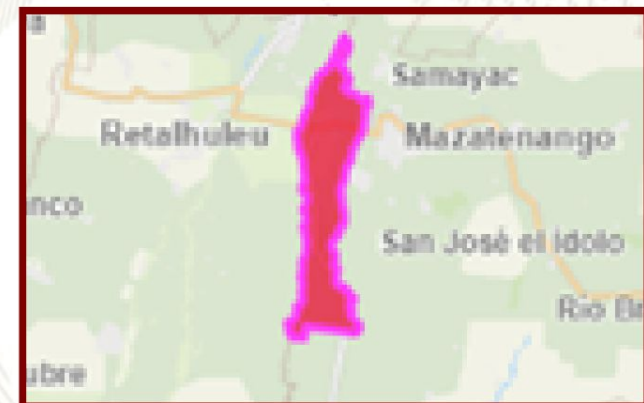

Escala 0—10

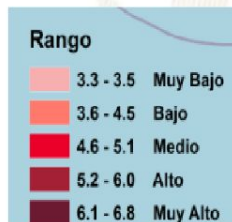

INFORM Guatemala, es una herramienta nacional, abierta, objetiva y transparente que sirve para valorar el riesgo de desastres, a partir de la identificación de amenazas, vulnerabilidades y capacidades de respuesta en los 340 municipios del país.

SIMPLIFICA e INTEGRA
Información sobre el riesgo de
desastres a nivel municipal en
Guatemala

TOMA DE DECISIONES



INFORM
GUATEMALA



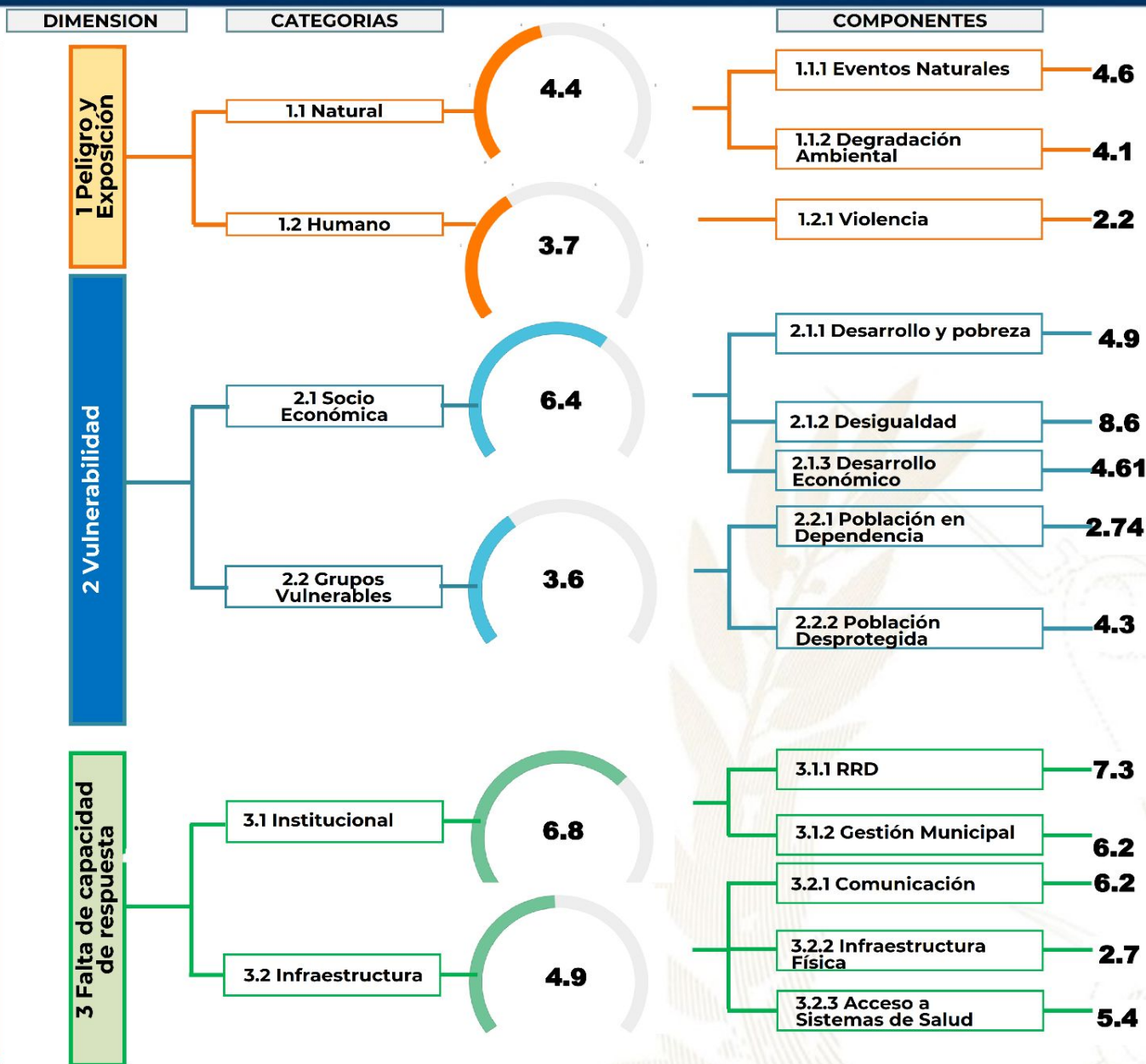

Procesos importantes para seguimiento:

- Ordenamiento territorial
- Plan Municipal de Respuesta
- Marco Nacional de Recuperación
- Normas para la Reducción de Desastres 1-4
- AGRIP
- Conformación de Coordinadoras para la Reducción de Desastres.
- Integración de Instancias Municipales para la Gestión Integral del Riesgo de Desastres.



Oferta Programática Dirigida a los Gobiernos Locales

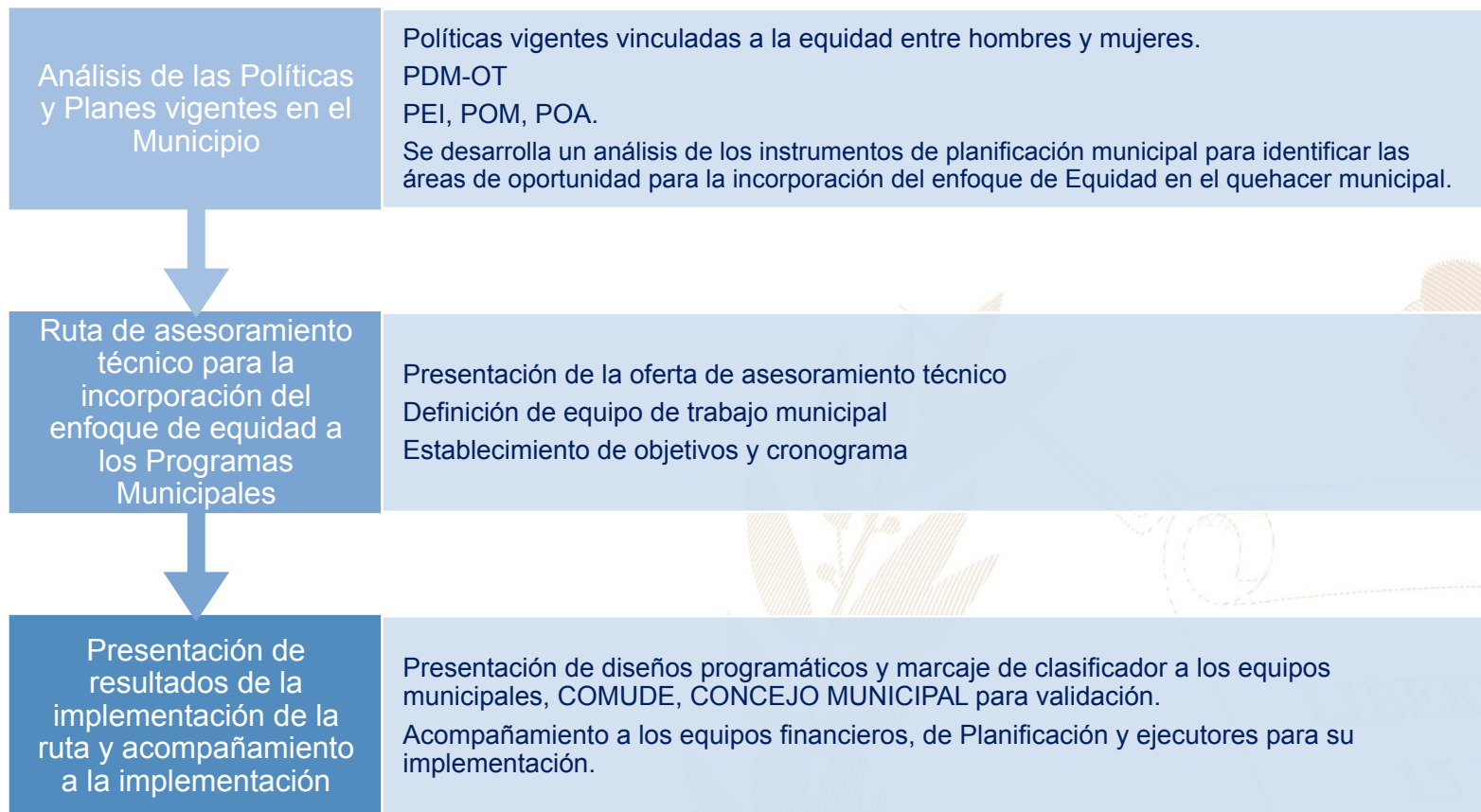

Más información aquí

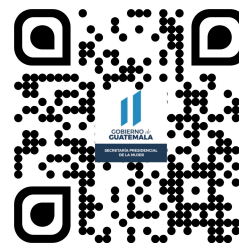

El **Índice de Desarrollo Humano Municipal (IDH-M)** describe el nivel de bienestar en una sociedad a partir de tres dimensiones básicas: educación, salud y nivel de vida. El IDH-M se mide entre 0 y 1, siendo 1 el mayor nivel de desarrollo humano.

A partir de los resultados del XII Censo Nacional de Población (INE, 2019), el **IDH-M para el municipio de Cuyotenango fue de: 0.65**. Este valor se encuentra por encima del promedio del IDH-M en el departamento de Suchitepéquez (0.64) y por encima del promedio del IDH-M (0.63).

Las dimensiones del IDH-M que presentan mayor oportunidad de mejora en Cuyotenango son: **educación y nivel de vida**.

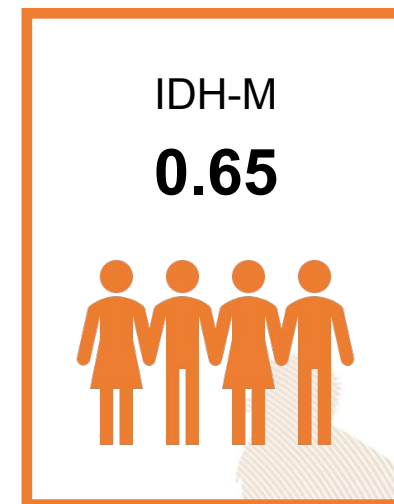

0.53

Educación

Esperanza educativa;
Escolaridad



0.81

Salud

Acceso a agua y saneamiento;
Materiales de pared y piso;
Supervivencia de hijos nacidos vivos



0.64

Nivel de Vida

Escolaridad de PEA;
Número de dormitorios por persona;
Tipo de ocupación de Población Ocupada;
Categoría ocupacional de Población Ocupada;
Ubicación geográfica

Referencias:

Instituto Nacional de Estadística de Guatemala (INE). (2019). XII Censo Nacional de Población y VII de Vivienda. Disponible en línea: <https://www.censopoblacion.gt/>
Programa de las Naciones Unidas para el Desarrollo (PNUD). (2022). Informe Nacional de Desarrollo Humano. Disponible en línea: <https://indhguatemala.org/visualizacion/>

El **Índice de Privaciones Multidimensionales Municipal (IP-M)** describe la **pobreza a nivel municipal**, para reflejar las carencias de los hogares en la calidad de la vivienda, en el empleo, en los logros educativos, en el acceso a servicios básicos de agua, saneamiento y energía, y en tecnología. El IP-M se mide entre 0 y 1, siendo 1 el mayor nivel de privaciones.

A partir de los resultados del XII Censo Nacional de Población (INE, 2019), el **IP-M para el municipio de Cuyotenango fue de: 0.28**. Este valor se encuentra por debajo del promedio del IP-M en el departamento de Suchitepéquez (0.32) y por debajo del IP-M en el país (0.32).

Las dimensiones del IP-M que presentan mayor oportunidad de mejora en Cuyotenango son: **tecnología y empleo**

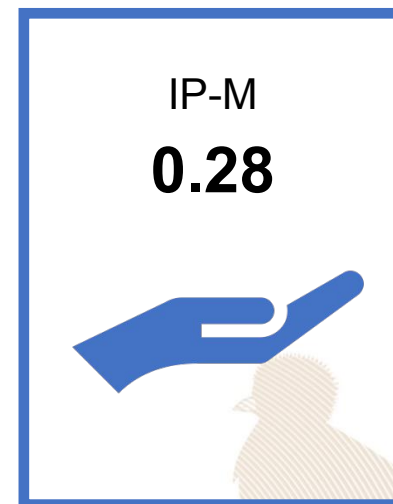

0.24

Vivienda

Materiales precarios en piso, techo y paredes;
Hacinamiento



0.26

Empleo

Trabajo infantil;
Empleo doméstico;
Trabajo no remunerado;
Categorías ocupacionales



0.14

Educación

Inasistencia escolar;
Rezago escolar;
Adultos sin escolaridad;
Adultos con menos de 6 años de escolaridad



0.09

Servicios básicos

Acceso restringido a agua;
Acceso restringido a saneamiento;
Sin energía eléctrica



0.84

Tecnología

Sin computadora en el hogar;
Sin internet en el hogar

Referencias:

Instituto Nacional de Estadística de Guatemala (INE). (2019). XII Censo Nacional de Población y VII de Vivienda. Disponible en línea: <https://www.censopoblacion.gt/>
Programa de las Naciones Unidas para el Desarrollo (PNUD). (2022). Informe Nacional de Desarrollo Humano. Disponible en línea: <https://indhguatemala.org/visualizacion/>

Comparación entre desempeño del municipio y el promedio departamental

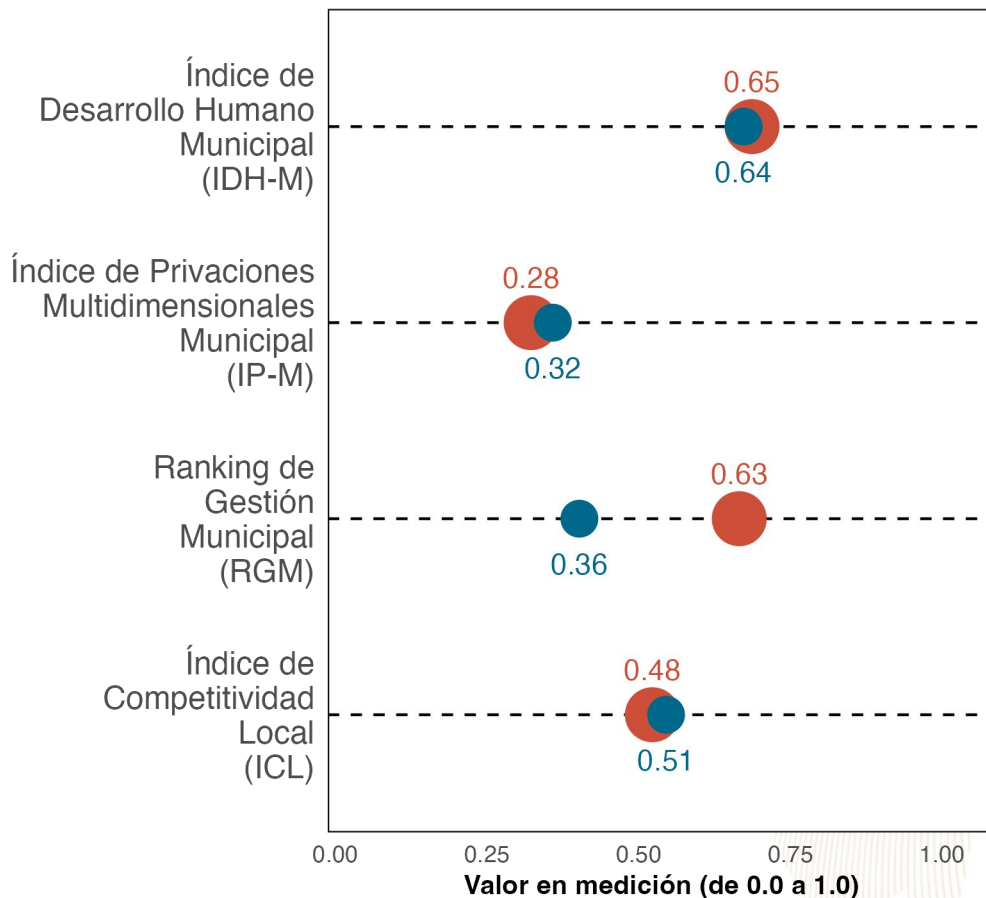

La gráfica compara el desempeño de **Cuyotenango** con el promedio de los municipios de **Suchitepéquez** en distintas mediciones de desarrollo. Los resultados son:

Índice de Desarrollo Humano Municipal (IDH-M): **0.65**. Puesto **9** de **21**.

Índice de Privaciones Multidimensionales Municipal (IP-M): **0.28**. Puesto **8** de **21**.

Ranking de gestión municipal (RGM): **0.63**. Puesto **2** de **21**.

Índice de Competitividad Local (ICL): **0.48**. Puesto **18** de **21**.



Referencias:

Fundación Para el Desarrollo de Guatemala (FUNDESA). (2022). Índice de Competitividad Local. Disponible en línea: <https://www.fundesa.org.gt/indices-y-evaluaciones-de-pais/indice-de-competitividad-local>

Programa de las Naciones Unidas para el Desarrollo (PNUD). (2022). Informe Nacional de Desarrollo Humano. Disponible en línea: <https://indhguatemala.org/visualizacion/>

Secretaría de Planificación y Programación de la Presidencia (SEGEPLAN). (2022). Ranking de la Gestión Municipal 2020-2021. Disponible en línea: <https://ranking.segeplan.gob.gt/visor/>

Brecha para cada indicador por área

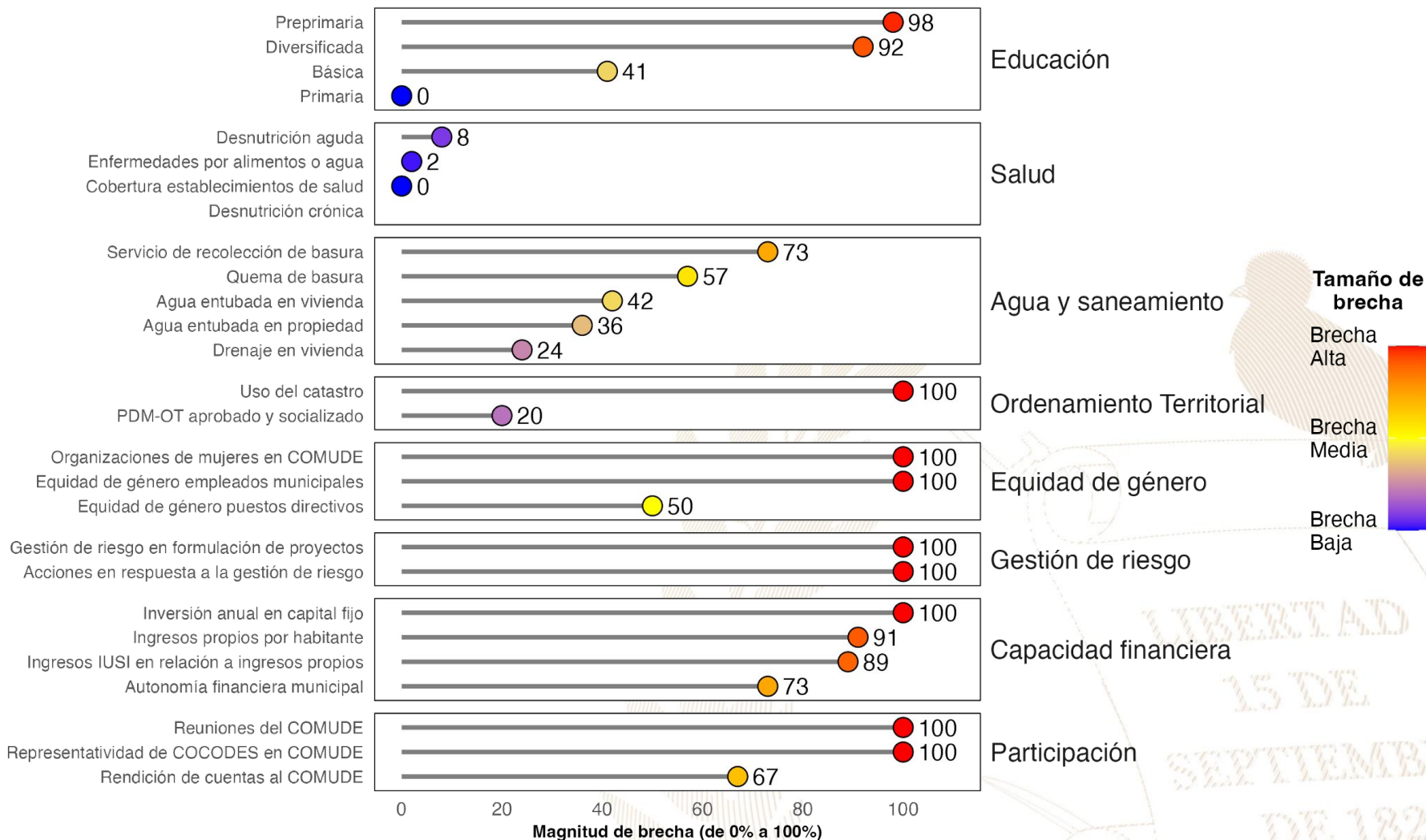

Referencias:

La selección de indicadores por área y la estimación de brechas para cada indicador se realizó con base en la información proporcionada a la Secretaría de Coordinación Ejecutiva de la Presidencia por los Ministerios de Educación y de Salud, así como en la información del Ranking de Gestión Municipal (SEGEPLAN, 2022) y el XII Censo Nacional de Población y VII de Vivienda (INE, 2019). Una brecha baja indica que hay poca necesidad de intervenir en el indicador. Una brecha media implica la necesidad de intervenir en el indicador para fortalecerlo. Una brecha alta implica mayor necesidad de intervenir para mejorar el desempeño en el indicador.

Instituto Nacional de Estadística de Guatemala (INE). (2019). XII Censo Nacional de Población y VII de Vivienda. Disponible en línea: <https://www.censopoblacion.gt/>

Secretaría de Planificación y Programación de la Presidencia (SEGEPLAN). (2022). Ranking de la Gestión Municipal 2020-2021. Disponible en línea: <https://ranking.segeplan.gob.gt/visor/>

Índice de Desarrollo Humano Municipal (IDH-M)

Si **Cuyotenango** eliminara las brechas en los indicadores de desempeño listados en la gráfica anterior, **los cinco indicadores que tendrían mayor impacto en el IDH-M serían:** (a) ingresos propios por habitante, (b) autonomía financiera municipal, (c) educación diversificada, (d) servicio de recolección de basura y (e) educación básica.

IDH-M estimado si brecha se elimina

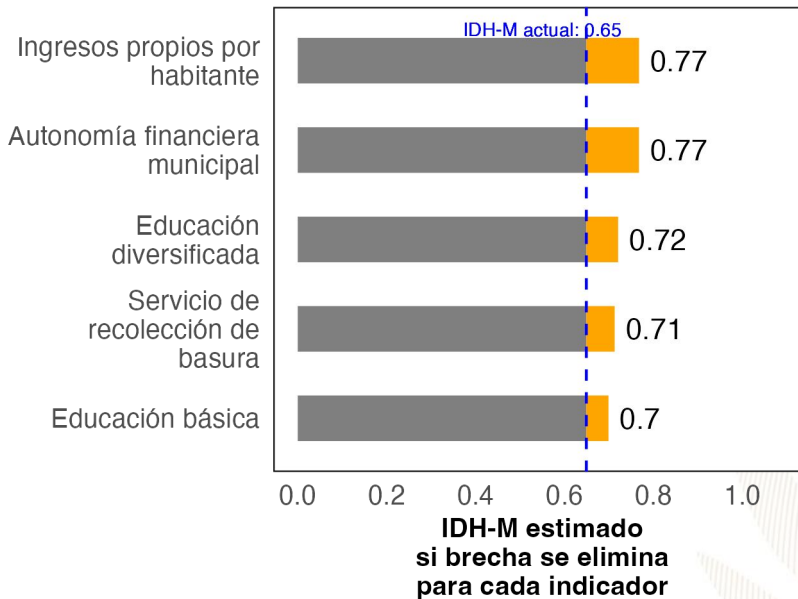

Ranking de Gestión Municipal (RGM)

Si **Cuyotenango** eliminara las brechas en los indicadores de desempeño listados en la gráfica anterior, **los cinco indicadores que tendrían mayor impacto en el RGM serían:** (a) acciones en respuesta a la gestión de riesgo, (b) rendición de cuentas al COMUDE, (c) uso del catastro, (d) organizaciones de mujeres en COMUDE y (e) reuniones del COMUDE.

RGM estimado si brecha se elimina

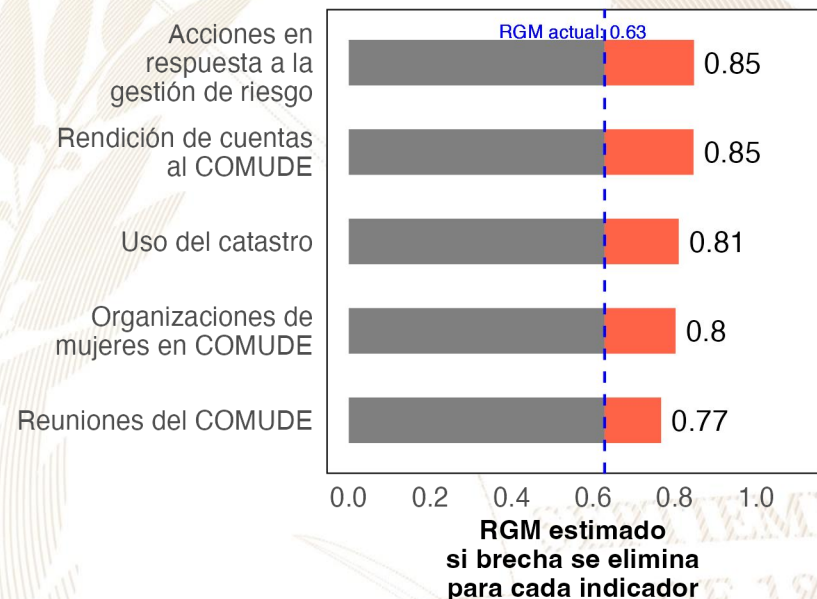

Referencias:

Para estimar el incremento en el desempeño se utilizó un modelo de regresión lineal tomando en cuenta la población, urbanización y etnicidad. Se considera que una brecha en un indicador de desarrollo ha sido eliminada si se reduce su valor actual a 0.
 Instituto Nacional de Estadística de Guatemala (INE). (2019). XII Censo Nacional de Población y VII de Vivienda. Disponible en línea: <https://www.censopoblacion.gt/>
 Programa de las Naciones Unidas para el Desarrollo (PNUD). (2022). Informe Nacional de Desarrollo Humano. Disponible en línea: <https://indhguatemala.org/visualizacion/>
 Secretaría de Planificación y Programación de la Presidencia (SEGEPLAN). (2022). Ranking de la Gestión Municipal 2020-2021. Disponible en línea: <https://ranking.segeplan.gob.gt/visor/>

Ranking Municipal

El Ranking de la Gestión Municipal (RGM) es un instrumento de asesoría creado para que los gobiernos locales, entidades de gobierno, cooperación internacional, academia y población en general cuenten con información precisa acerca de los avances y desafíos existentes en los principales temas de gestión municipal, a partir de la medición de 55 indicadores clasificados en 6 índices, que componen el índice de gestión municipal.

Departamento / Municipio	Resultados del Índice
Suchitepéquez	
Cuyotenango	
Índice de Información a la Ciudadanía	0.60
Índice de Gestión Financiera	0.30
Índice de Gestión Administrativa	0.23
Índice de Servicios Públicos	0.13
Índice de Gestión Estratégica	0.13
Índice de Participación Ciudadana	0.00

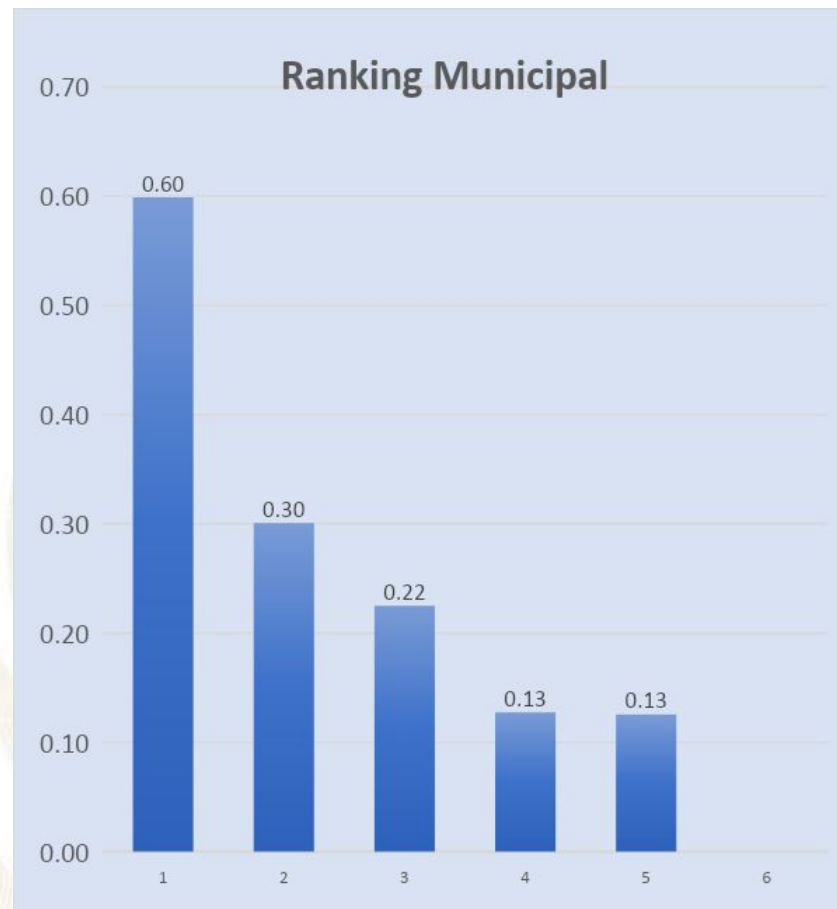



GOBIERNO de
GUATEMALA
DR. ALEJANDRO GIAMMATTEI

Un Presidente **MUNICIPALISTA**

10 GIRA PRESIDENCIAL

INFORME DE LOGROS

2020



2023

GOBIERNO CENTRAL A GOBIERNOS LOCALES

A nivel nacional

Año	No.	Producto público	Comunidad	Beneficiarios	Monto (Q)
2020	1	Becas de inglés para estudiantes y docentes	Todos	6,110	Q5,563,491.00
2021	2	Becas de inglés para estudiantes y docentes	Todos	2,887	Q. 762,320.00
2022	3	Becas de inglés para estudiantes y docentes	Todos	6,053	Q 30,807,720.00
2023	4	Becas de inglés para estudiantes y docentes	Todos	8,087	Q. 42,676, 821.00

A nivel departamento de Suchitepéquez

Año	No.	Producto público	Comunidad	Beneficiarios	Monto (Q)
2020	1	Programa de Profesionalización de docentes PADEP	K'iche' y Mam	16	Q130,240.00
2020	2	Programa de Textos escolares del Nivel de Educación Preprimaria y Primaria	K'iche', kaqchikel, mam, q'eqchi', q'anjob'al, tz'utujil, ixil, achi, itza', xinca, castellano	5,974	Q62,481.88
2020	3	Programa de Becas de Inglés, para el fortalecimiento de las competencias lingüísticas	Todos	17	N/A
2021	4	Programa de Profesionalización de docentes PADEP	K'iche'	4	Q34,720.00
2021	5	Programa de Textos escolares del Nivel de Educación Preprimaria y Primaria	K'iche', kaqchikel, mam, q'eqchi', q'anjob'al, tz'utujil, ixil, achi,	4,857	Q112,402.13
2021	6	Programa de Becas de Inglés, para el fortalecimiento de las competencias lingüísticas	Todos	33	N/A
2022	7	Programa de Profesionalización de docentes PADEP	K'iche'	15	Q118,680.00
2022	8	Programa de Textos escolares del Nivel de Educación Preprimaria y Primaria	K'iche', Kaqchikel, Mam, Q'eqchi', Q'anjob'al, Tz'utujil, Ixil, Achi, Poqomchi', Ch'orti', Popti'	388	Q1,916.72
2022	9	Programa de Becas de Inglés, para el fortalecimiento de las competencias lingüísticas	Todos	178	N/A
2023	10	Programa de Profesionalización de docentes PADEP	K'iche'	53	Q168,080.00
2023	11	Programa de Textos escolares del Nivel de Educación Preprimaria y Primaria	K'iche', kaqchikel, Mam, Q'eqchi', Q'anjob'al, Tz'utujil, Ixil, Achi,	3,801	Q114,534.96
2023	12	Programa de Becas de Inglés, para el fortalecimiento de las competencias lingüísticas	Todos	201	N/A

Cuyotenango, Suchitepéquez

Año	No.	Producto público	Comunidad	Beneficiarios	Monto (Q)
2020	1	Cuadernos De Trabajo Impresos Para Estudiantes Del Nivel Preprimario	Cuyotenango	1,460	Q28,002.80
2020	2	Textos Impresos Para Estudiantes Del Nivel Primario	Cuyotenango	1,460	Q86,313.74
2020	3	Establecimientos Del Nivel Preprimaria Atendidos Con Gratuidad	Cuyotenango	1,445	Q33,128.97
2020	4	Establecimientos Del Nivel Primario Atendidos Con Gratuidad	Cuyotenango	4,305	Q115,397.76
2020	5	Establecimientos Del Ciclo Básico Atendidos Con Gratuidad	Cuyotenango	702	Q41,789.39
2020	6	Establecimientos Del Ciclo Diversificado Atendidos Con Gratuidad	Cuyotenango	87	Q4,350.00
2020	7	Estudiantes Del Nivel Preprimaria Con Cobertura De Seguro Médico Escolar	Cuyotenango	1,460	Q110,186.70
2020	8	Estudiantes Del Nivel Primaria Con Cobertura De Seguro Médico Escolar	Cuyotenango	4,369	Q341,686.00
2020	9	Estudiantes Del Nivel Preprimario Beneficiados Con Útiles Escolares	Cuyotenango	1,445	Q76,625.00
2020	10	Estudiantes Del Nivel Primario Beneficiados Con Útiles Escolares	Cuyotenango	4,305	Q229,215.00
2020	11	Docentes Del Nivel Preprimario Beneficiados Con Valijas Didácticas	Cuyotenango	54	Q11,880.00
2020	12	Docentes Del Nivel Primario Beneficiados Con Valijas Didácticas	Cuyotenango	179	Q39,380.00
2020	13	Estudiantes del nivel preprimario atendidos con alimentación escolar	Cuyotenango	1,440	Q1,147,000.00
2020	14	Estudiantes del nivel primario atendidos con alimentación escolar	Cuyotenango	4,329	Q3,449,760.00
2020	15	Estudiantes del nivel preprimario del sector oficial atendidos en el sistema escolar (Monolingüe y bilingüe)	Cuyotenango	1,490	Q5,507,211.13
2020	16	Estudiantes del nivel primario del sector oficial atendidos en el sistema escolar. (Monolingüe y Bilingüe)	Cuyotenango	4,372	Q17,907,066.82
2020	17	Estudiantes del ciclo básico del sector oficial atendidos en el sistema escolar (Telesecundaria, nufed, oficial).	Cuyotenango	709	Q208,284.64
2020	18	Estudiantes del ciclo diversificado del sector oficial atendidos en el sistema escolar. (Todas las ramas de enseñanzas)	Cuyotenango	87	N/A

Cuyotenango, Suchitepéquez

Año	No.	Producto público	Comunidad	Beneficiarios	Monto (Q)
2021	19	Cuadernos De Trabajo Impresos Para Estudiantes Del Nivel Preprimario	Cuyotenango	1,458	Q24,965.33
2021	20	Textos Impresos Para Estudiantes Del Nivel Primario	Cuyotenango	3,119	Q50,372.79
2021	21	Establecimientos Del Nivel Preprimaria Atendidos Con Gratuidad	Cuyotenango	1,634	Q65,293.37
2021	22	Establecimientos Del Nivel Primario Atendidos Con Gratuidad	Cuyotenango	4,616	Q201,600.87
2021	23	Establecimientos Del Ciclo Básico Atendidos Con Gratuidad	Cuyotenango	694	Q74,566.48
2021	24	Establecimientos Del Ciclo Diversificado Atendidos Con Gratuidad	Cuyotenango	99	Q9,300.00
2021	25	Estudiantes Del Nivel Preprimaria Con Cobertura De Seguro Médico Escolar	Cuyotenango	1,650	Q144,252.58
2021	26	Estudiantes Del Nivel Primaria Con Cobertura De Seguro Médico Escolar	Cuyotenango	4,661	Q439,950.63
2021	27	Estudiantes Del Nivel Preprimario Beneficiados Con Útiles Escolares	Cuyotenango	1,453	Q76,975.00
2021	28	Estudiantes Del Nivel Primario Beneficiados Con Útiles Escolares	Cuyotenango	4,329	Q230,355.00
2021	29	Docentes Del Nivel Preprimario Beneficiados Con Valijas Didácticas	Cuyotenango	55	Q12,100.00
2021	30	Docentes Del Nivel Primario Beneficiados Con Valijas Didácticas	Cuyotenango	179	Q39,380.00
2021	31	Estudiantes del nivel preprimario atendidos con alimentación escolar	Cuyotenango	1,634	Q1,154,264.00
2021	32	Estudiantes del nivel primario atendidos con alimentación escolar	Cuyotenango	4,616	Q3,314,464.00
2021	33	Estudiantes del nivel preprimario del sector oficial atendidos en el sistema escolar (Monolingüe y bilingüe)	Cuyotenango	1,640	Q5,983,424.46
2021	34	Estudiantes del nivel primario del sector oficial atendidos en el sistema escolar. (Monolingüe y Bilingüe)	Cuyotenango	4,628	Q20,131,850.67
2021	35	Estudiantes del ciclo básico del sector oficial atendidos en el sistema escolar (Telesecundaria, nufed, oficial).	Cuyotenango	714	Q98,480.85
2021	36	Estudiantes del ciclo diversificado del sector oficial atendidos en el sistema escolar. (Todas las ramas de enseñanzas)	Cuyotenango	102	N/A

Cuyotenango, Suchitepéquez

Año	No.	Producto público	Comunidad	Beneficiarios	Monto (Q)
2022	37	Cuadernos De Trabajo Impresos Para Estudiantes Del Nivel Preprimario	Cuyotenango	1,627	Q26,926.85
2022	38	Textos Impresos Para Estudiantes Del Nivel Primario	Cuyotenango	4,625	Q220,936.25
2022	39	Establecimientos Del Nivel Preprimaria Atendidos Con Gratuidad	Cuyotenango	1,634	Q69,708.43
2022	40	Establecimientos Del Nivel Primario Atendidos Con Gratuidad	Cuyotenango	4,616	Q226,148.07
2022	41	Establecimientos Del Ciclo Básico Atendidos Con Gratuidad	Cuyotenango	694	Q70,114.88
2022	42	Establecimientos Del Ciclo Diversificado Atendidos Con Gratuidad	Cuyotenango	99	Q8,700.00
2022	43	Estudiantes Del Nivel Preprimaria Con Cobertura De Seguro Médico Escolar	Cuyotenango	1,694	Q178,824.86
2022	44	Estudiantes Del Nivel Primaria Con Cobertura De Seguro Médico Escolar	Cuyotenango	4,743	Q517,532.98
2022	45	Estudiantes Del Nivel Preprimario Beneficiados Con Útiles Escolares	Cuyotenango	1,634	Q86,950.00
2022	46	Estudiantes Del Nivel Primario Beneficiados Con Útiles Escolares	Cuyotenango	4,616	Q245,775.00
2022	47	Estudiantes Del Ciclo Básico Beneficiados Con Útiles Escolares	Cuyotenango	55	Q25,080.00
2022	48	Docentes Del Nivel Primario Beneficiados Con Valijas Didácticas	Cuyotenango	179	Q79,860.00
2022	49	Estudiantes del nivel preprimario atendidos con alimentación escolar	Cuyotenango	1,671	Q1,774,650.00
2022	50	Estudiantes del nivel primario atendidos con alimentación escolar	Cuyotenango	4,694	Q5,037,030.00
2022	51	Estudiantes del nivel preprimario del sector oficial atendidos en el sistema escolar (Monolingüe y bilingüe)	Cuyotenango	1,700	Q6,344,823.25
2022	52	Estudiantes del nivel primario del sector oficial atendidos en el sistema escolar. (Monolingüe y Bilingüe)	Cuyotenango	4,789	Q21,283,738.35
2022	53	Estudiantes del ciclo básico del sector oficial atendidos en el sistema escolar (Telesecundaria, nufed, oficial).	Cuyotenango	724	Q81,241.51
2022	54	Estudiantes del ciclo diversificado del sector oficial atendidos en el sistema escolar. (Todas las ramas de enseñanzas)	Cuyotenango	107	N/A

Cuyotenango, Suchitepéquez

Año	No.	Producto público	Comunidad	Beneficiarios	Monto (Q)
2023	55	Cuadernos De Trabajo Impresos Para Estudiantes Del Nivel Preprimario	Cuyotenango	1,622	Q30,590.92
2023	56	Textos Impresos Para Estudiantes Del Nivel Primario	Cuyotenango	2,598	Q25,678.63
2023	57	Establecimientos Del Nivel Preprimaria Atendidos Con Gratuidad	Cuyotenango	1,588	Q67,808.08
2023	58	Establecimientos Del Nivel Primario Atendidos Con Gratuidad	Cuyotenango	4,709	Q223,423.99
2023	59	Establecimientos Del Ciclo Básico Atendidos Con Gratuidad	Cuyotenango	744	Q76,367.11
2023	60	Establecimientos Del Ciclo Diversificado Atendidos Con Gratuidad	Cuyotenango	130	Q13,000.00
2023	61	Estudiantes Del Nivel Preprimaria Con Cobertura De Seguro Médico Escolar	Cuyotenango	1,686	Q129,248.09
2023	62	Estudiantes Del Nivel Primaria Con Cobertura De Seguro Médico Escolar	Cuyotenango	4,833	Q367,576.17
2023	63	Estudiantes Del ciclo básico Con Cobertura De Seguro Médico Escolar	Cuyotenango	806	Q51,755.58
2023	64	Estudiantes Del ciclo diversificado Con Cobertura De Seguro Médico Escolar	Cuyotenango	136	Q8,822.70
2023	65	Estudiantes Del Nivel Preprimario Beneficiados Con Útiles Escolares	Cuyotenango	1,588	Q84,355.00
2023	66	Estudiantes Del Nivel Primario Beneficiados Con Útiles Escolares	Cuyotenango	4,709	Q250,710.00
2023	67	Estudiantes Del Ciclo Básico Beneficiados Con Útiles Escolares	Cuyotenango	744	Q74,400.00
2023	68	Estudiantes Del Ciclo Diversificado Beneficiados Con Útiles Escolares	Cuyotenango	130	Q13,000.00
2023	69	Docentes Del Nivel Preprimario Beneficiados Con Valijas Didácticas	Cuyotenango	60	Q26,400.00
2023	70	Docentes Del Nivel Primario Beneficiados Con Valijas Didácticas	Cuyotenango	188	Q82,720.00
2023	71	Docentes Del Ciclo Básico Beneficiados Con Valijas Didácticas	Cuyotenango	23	Q10,120.00
2023	72	Docentes Del Ciclo Diversificado Beneficiados Con Valijas Didácticas	Cuyotenango	12	Q5,280.00
2023	73	Estudiantes del nivel preprimario atendidos con alimentación escolar	Cuyotenango	1,626	Q1,540,680.00
2023	74	Estudiantes del nivel primario atendidos con alimentación escolar	Cuyotenango	4,748	Q4,533,900.00
2023	75	Estudiantes del nivel medio atendidos con alimentación escolar	Cuyotenango	884	Q561,980.00
2023	76	Estudiantes del nivel preprimario del sector oficial atendidos en el sistema escolar (Monolingüe y bilingüe)	Cuyotenango	1,632	Q4,595,148.38
2023	77	Estudiantes del nivel primario del sector oficial atendidos en el sistema escolar. (Monolingüe y Bilingüe)	Cuyotenango	4,761	Q15,005,131.15
2023	78	Estudiantes del ciclo básico del sector oficial atendidos en el sistema escolar (Telesecundaria, nufed, oficial).	Cuyotenango	768	Q55,394.30
2023	79	Estudiantes del ciclo diversificado del sector oficial atendidos en el sistema escolar. (Todas las ramas de enseñanzas)	Cuyotenango	134	N/A

Cuyotenango, Suchitepéquez

Año	No.	Producto público	Comunidad	Beneficiarios	Monto (Q)
2020	2	BONO NIÑAS ADOLESCENTES EN EDUCACIÓN	N/I	1	Q 300.00
2020	3	BONO SALUD	N/I	5	Q 1,500.00
2020	4	BONO SALUD DE 0 A 2 AÑOS	N/I	1	Q 1,500.00
2020	5	BECA EDUCACIÓN MEDIA	N/I	26	Q 65,000.00
2020	6	BECA SOCIAL EDUCACIÓN SUPERIOR	N/I	7	Q 11,500.00
2021	7	BONO EDUCACIÓN	N/I	1	Q 2,100.00
2021	8	BONO SALUD	N/I	5	Q 8,400.00
2021	9	BECA EDUCACIÓN MEDIA	N/I	28	Q 65,000.00
2021	10	BECA SOCIAL EDUCACIÓN SUPERIOR	N/I	3	Q 6,000.00
2022	11	BONO EDUCACIÓN	N/I	1	Q 3,000.00
2022	12	BONO SALUD	N/I	3	Q 9,000.00
2022	13	BONO SALUD DE 0 A 2 AÑOS	N/I	3	Q 7,200.00
2022	14	BECA EDUCACIÓN MEDIA	N/I	25	Q 58,000.00
2022	15	BECA SOCIAL EDUCACIÓN SUPERIOR	N/I	3	Q 6,500.00
2023	16	BONO EDUCACIÓN	N/I	4	Q 7,200.00
2023	17	BONO SALUD	N/I	1	Q 2,100.00
2023	18	BONO SALUD DE 0 A 2 AÑOS	N/I	1	Q 2,100.00
2023	19	BECA EDUCACIÓN MEDIA	N/I	25	Q 50,000.00
2023	20	BECA SOCIAL EDUCACIÓN SUPERIOR	N/I	4	Q 7,200.00

Cuyotenango, Suchitepéquez

No.	Producto público	Comunidad	Beneficiarios	Monto
1	BONO FAMILIA	N/I	6,455	Q 14,470,500.00
2	TRANSFERENCIAS MONETARIAS A FAMILIAS DE NIÑOS Y NIÑAS CON DESNUTRICIÓN AGUDA, PREVIAMENTE IDENTIFICADOS EN EL MARCO DE LA VULNERABILIDAD NUTRICIONAL	N/I	5	Q6,500.00

PROYECCIÓN AÑO 2024 PROGRAMA SOCIAL "BECA SOCIAL"

No.	Producto público	Comunidad	Beneficiarios
1	BECA EDUCACIÓN MEDIA	N/I	25

Cuyotenango, Suchitepéquez

No.	Producto Público					
1	<p>Atención de consultas relacionadas al uso del Sistema de Contabilidad Integrada de Gobiernos Locales -SICOIN GL- y del Sistema Servicios GL, por los medios disponibles, sea vía telefónica, correo electrónico, mesa de ayuda y en Oficinas Regionales de Atención Municipal, que han sido realizadas por los empleados municipales con los siguientes perfiles:</p> <table border="1" data-bbox="370 586 1810 1206"> <thead> <tr> <th data-bbox="370 586 1087 639">SICOIN GL</th> <th data-bbox="1087 586 1810 639">Servicios GL</th> </tr> </thead> <tbody> <tr> <td data-bbox="370 639 1087 1206"> <ul style="list-style-type: none"> - Director AFIM - Encargado de Contabilidad - Encargado de Presupuesto - Encargado de Tesorería - Encargado de Planes - Encargado de Contratos - Gestión de Ingresos - Gestión Presupuestaria - Gestión de Préstamos y donaciones - Alcalde - Asesor Municipal - Creación de Unidad Solicitante, entre otros </td> <td data-bbox="1087 639 1810 1206"> <ul style="list-style-type: none"> - Administración Municipal - Gestor Documento de Cobro - Gestor Municipal - Nuevo Cajero General - Nuevo Cajero Receptor - Nuevo Gerente de Agua - Nuevo Gerente de Arbitrios - Nuevo Gestor de IUSI - Perfil Cajero General PMT - Perfil Gestión PMT - Registro Lecturas de Agua - Solicitud Cuenta Corriente Anual, entre otros. </td> </tr> </tbody> </table>		SICOIN GL	Servicios GL	<ul style="list-style-type: none"> - Director AFIM - Encargado de Contabilidad - Encargado de Presupuesto - Encargado de Tesorería - Encargado de Planes - Encargado de Contratos - Gestión de Ingresos - Gestión Presupuestaria - Gestión de Préstamos y donaciones - Alcalde - Asesor Municipal - Creación de Unidad Solicitante, entre otros 	<ul style="list-style-type: none"> - Administración Municipal - Gestor Documento de Cobro - Gestor Municipal - Nuevo Cajero General - Nuevo Cajero Receptor - Nuevo Gerente de Agua - Nuevo Gerente de Arbitrios - Nuevo Gestor de IUSI - Perfil Cajero General PMT - Perfil Gestión PMT - Registro Lecturas de Agua - Solicitud Cuenta Corriente Anual, entre otros.
SICOIN GL	Servicios GL					
<ul style="list-style-type: none"> - Director AFIM - Encargado de Contabilidad - Encargado de Presupuesto - Encargado de Tesorería - Encargado de Planes - Encargado de Contratos - Gestión de Ingresos - Gestión Presupuestaria - Gestión de Préstamos y donaciones - Alcalde - Asesor Municipal - Creación de Unidad Solicitante, entre otros 	<ul style="list-style-type: none"> - Administración Municipal - Gestor Documento de Cobro - Gestor Municipal - Nuevo Cajero General - Nuevo Cajero Receptor - Nuevo Gerente de Agua - Nuevo Gerente de Arbitrios - Nuevo Gestor de IUSI - Perfil Cajero General PMT - Perfil Gestión PMT - Registro Lecturas de Agua - Solicitud Cuenta Corriente Anual, entre otros. 					

Cuyotenango, Suchitepéquez

No.	Producto Público		
2	<p>Realización de eventos de capacitación de acuerdo a necesidades identificadas en la municipalidad con los temas indicados a continuación:</p> <table border="1" data-bbox="382 511 1794 1082"> <tr> <td data-bbox="382 511 1103 1082"> <ul style="list-style-type: none"> a) Cierre contable y apertura de ejercicio fiscal 2023 (Inicialización de Saldos) b) Generalidades presupuestarias c) Actualizaciones al MAFIM- 2a. Edición d) Revisión y Análisis de Reportes de Gestión y Ejecución Presupuestaria e) Módulo del IUSI en Servicios GL f) Módulo de Arbitrios en Servicios GL g) Planificación y Formulación Presupuestaria enfocado a GpR -SICOIN GL- h) Planificación (Facebook live) i) Planificación y Presupuesto por Resultados </td> <td data-bbox="1103 511 1794 1082"> <ul style="list-style-type: none"> j) Módulo de Caja -Servicios GL- k) Uso del Sistema Soporte GL l) Reportes Financieros m) Préstamos, Donaciones y Convenios n) Módulo de Agua en Servicios GL o) Errores más comunes que se generan al elaborar un Presupuesto p) Módulo de Contratos q) Formulación Presupuestaria de Ingresos y egresos (Facebook live) r) Procesamiento Electrónico de Medios de Pago, entre otros. </td> </tr> </table>	<ul style="list-style-type: none"> a) Cierre contable y apertura de ejercicio fiscal 2023 (Inicialización de Saldos) b) Generalidades presupuestarias c) Actualizaciones al MAFIM- 2a. Edición d) Revisión y Análisis de Reportes de Gestión y Ejecución Presupuestaria e) Módulo del IUSI en Servicios GL f) Módulo de Arbitrios en Servicios GL g) Planificación y Formulación Presupuestaria enfocado a GpR -SICOIN GL- h) Planificación (Facebook live) i) Planificación y Presupuesto por Resultados 	<ul style="list-style-type: none"> j) Módulo de Caja -Servicios GL- k) Uso del Sistema Soporte GL l) Reportes Financieros m) Préstamos, Donaciones y Convenios n) Módulo de Agua en Servicios GL o) Errores más comunes que se generan al elaborar un Presupuesto p) Módulo de Contratos q) Formulación Presupuestaria de Ingresos y egresos (Facebook live) r) Procesamiento Electrónico de Medios de Pago, entre otros.
<ul style="list-style-type: none"> a) Cierre contable y apertura de ejercicio fiscal 2023 (Inicialización de Saldos) b) Generalidades presupuestarias c) Actualizaciones al MAFIM- 2a. Edición d) Revisión y Análisis de Reportes de Gestión y Ejecución Presupuestaria e) Módulo del IUSI en Servicios GL f) Módulo de Arbitrios en Servicios GL g) Planificación y Formulación Presupuestaria enfocado a GpR -SICOIN GL- h) Planificación (Facebook live) i) Planificación y Presupuesto por Resultados 	<ul style="list-style-type: none"> j) Módulo de Caja -Servicios GL- k) Uso del Sistema Soporte GL l) Reportes Financieros m) Préstamos, Donaciones y Convenios n) Módulo de Agua en Servicios GL o) Errores más comunes que se generan al elaborar un Presupuesto p) Módulo de Contratos q) Formulación Presupuestaria de Ingresos y egresos (Facebook live) r) Procesamiento Electrónico de Medios de Pago, entre otros. 		
3	<p>Capacitación en temas relacionados a las finanzas municipales, análisis e interpretación de indicadores financieros, según las siguientes metodologías:</p> <ul style="list-style-type: none"> a) Índice Consolidado Financiero Municipal -ICFM- b) Ficha de seguimiento del -ICFM- e Informe -ICFM- año finalizado. c) Diagnóstico para el Fortalecimiento de las Finanzas Municipales. 		

Cuyotenango, Suchitepéquez

No.	Producto Público
4	Elaboración y actualización de Guías de Usuario del Sistema de Contabilidad Integrada de Gobiernos Locales -SICOIN GL- y del Sistema Servicios GL las cuales se encuentran disponibles en el Portal de Gobiernos Locales en el siguiente enlace: https://portalgl.minfin.gov.gt seleccionando las opciones "Biblioteca Virtual", "Guías y Manuales", "Guías Sicoin gl", "Guías Servicios GL", entre otras.
5	Manual de Administración Financiera Integrada Municipal -MAFIM- (Segunda Edición) el cual contiene la actualización de normas, procedimientos técnicos, administrativos y financieros que fortalecen los procesos de la gestión financiera municipal, favorece el control interno, la administración y el uso eficiente y eficaz de los recursos públicos, contribuyendo a la transparencia del gasto y la rendición de cuentas, éste se encuentra disponible en el Portal de Gobiernos Locales en el siguiente enlace: https://portalgl.minfin.gov.gt seleccionando las opciones "Biblioteca Virtual", "Guías y Manuales", "Manuales", "Manual de Administración Financiera Integrada Municipal (2a. Edición) 2022".
6	Tablero de Resultados del índice Consolidado Financiero Municipal -ICFM- el cual es un instrumento de análisis, monitoreo y evaluación que permite a través de indicadores financieros según la metodología, conocer las fortalezas y áreas de oportunidad de la gestión financiera municipal, útil para la toma de decisiones de las autoridades y funcionarios municipales, éste se encuentra disponible en el Portal de Gobiernos Locales en el siguiente enlace: https://portalgl.minfin.gov.gt seleccionando las opciones "Indicadores" y luego "ICFM".

Cuyotenango, Suchitepéquez

No.	Producto Público
7	<p>Ficha de Seguimiento a la Gestión Financiera Municipal en la cual se pueden visualizar los resultados de la gestión financiera de los últimos dos años para realizar análisis comparativo y el seguimiento durante el ejercicio fiscal vigente de manera mensual, permitiendo a las autoridades y funcionarios municipales identificar fortalezas y oportunidades de mejora que orienten la labor para establecer estrategias de fortalecimiento financiero municipal; asimismo se pone a disposición el Informe ICFM año finalizado, el cual muestra el análisis general de los resultados de la gestión financiera del ejercicio fiscal finalizado. Ambos instrumentos se encuentran disponibles dentro del Sistema de Contabilidad Integrada de Gobiernos Locales -SICOINGL- en la siguiente ruta: "Ejecución", "Reportes Financieros", "Ficha de Seguimiento Municipal", "Informe ICFM año finalizado".</p>
8	<p>Tablero que muestra la ejecución presupuestaria de la municipalidad desde la perspectiva de los Objetivos de Desarrollo Sostenible -ODS-, Ejes del Plan Nacional de Desarrollo, Prioridades Nacionales, Metas Estratégicas de Desarrollo y Resultados Estratégicos, los cuales se pueden consultar desde el Portal de Gobiernos Locales en el siguiente enlace: https://portalgl.minfin.gob.gt seleccionando las opciones "Indicadores" y luego "Objetivos de Desarrollo Sostenible".</p>

Cuyotenango, Suchitepéquez

No.	Producto Público		
9	Implementación de las siguientes herramientas informáticas y metodologías:		
	a) Sistema de Contabilidad Integrada de Gobiernos Locales -SICOIN GL-	X	Implementada
	b) Sistema Servicios GL	X	Implementada
	c) Aplicación (APP) Móvil para Toma de Lecturas de Agua		Por implementar
	d) Generación de Boleto de Ornato Masivo	X	Implementada
	e) Metodología del Índice Consolidado Financiero Municipal -ICFM-		Por implementar
	f) Metodología "Diagnóstico para el Fortalecimiento de las Finanzas Municipales"		Por implementar
	g) Metodología "Gestión por Resultados"	X	Implementada
	h) Cobro de servicios municipales con tarjeta de crédito y débito		Por implementar
	i) Cobro de servicios municipales a través de BANCAMUNI		Por implementar
	j) Cuenta Única del Tesoro Municipal -CUT-	X	Implementada

Cuyotenango, Suchitepéquez

Año	No.	Producto público	Beneficiarios	Monto (Q)
2020	1	Programa del Aporte Económico del Adulto Mayor (Activos)	201	Q 881,200.00
2020	2	Programa del Aporte Económico del Adulto Mayor (Nuevos Beneficiarios)	13	N/A
2021	3	Programa del Aporte Económico del Adulto Mayor (Activos)	183	Q829,200.00
2021	4	Programa del Aporte Económico del Adulto Mayor (Nuevos Beneficiarios)	3	N/A
2022	5	Programa del Aporte Económico del Adulto Mayor (Activos)	230	Q1,050,200.00
2022	6	Programa del Aporte Económico del Adulto Mayor (Nuevos Beneficiarios)	67	N/A
2023	7	Programa del Aporte Económico del Adulto Mayor (Activos)	361	Q1,061,500.00
2023	8	Programa del Aporte Económico del Adulto Mayor (Nuevos Beneficiarios)	144	N/A

No.	Producto público	Comunidad	Aportes	Monto (Q)
1	Programa del Aporte Económico del Adulto Mayor	Cuyotenango	8,532	Q3,822,100.00

Cuyotenango, Suchitepéquez

No.	Producto público	Comunidad	Beneficiarios	Monto (Q)
1	Plan Centinela verificación de calidad y cantidad en estaciones de servicio, plantas y depósitos de almacenamiento y expendios de GLP en cilindros 55 Supervisiones técnicas de calidad y cantidad en estaciones de servicio, plantas y depósitos de almacenamiento y expendios de GLP en cilindros por personal Delegado de la DGH, durante el período 2020-agosto 2023	Cuyotenango	toda la población	Q91,124.55
		TOTAL	N/A	Q.91,124.55

Cuyotenango, Suchitepéquez

No.	Producto público	Comunidad	Beneficiarios	Monto (Q)
1	MEJORAMIENTO CARRETERA RD SCH 7, TRAMO II: KM 196+000 (SAN JOSE LA MAQUINA) - KM 227+653 (EL TULATE), LONGITUD APROXIMADA 32.0 KMS.	CUYOTENANGO, SAN JOSÉ LA MÁQUINA.	101,632	Q170,589.66
2	MEJORAMIENTO CARRETERA RD SCH 7, TRAMO I: KM 169+018 CA-2 OCC.(CUYOTENANGO) – KM 196+000 (SAN JOSE LA MAQUINA), LONGITUD APROXIMADA 27.0 KMS.	CUYOTENANGO, SAN JOSÉ LA MÁQUINA.	102,632	Q12,313,432.34
3	Familias Beneficiadas Con Subsidio Para La Vivienda	Cuyotenango	54	Q1,890,000.00
4	Familias Beneficiadas Con Subsidio Para La Vivienda	CUYOTENANGO	117	Q4,095,000.00

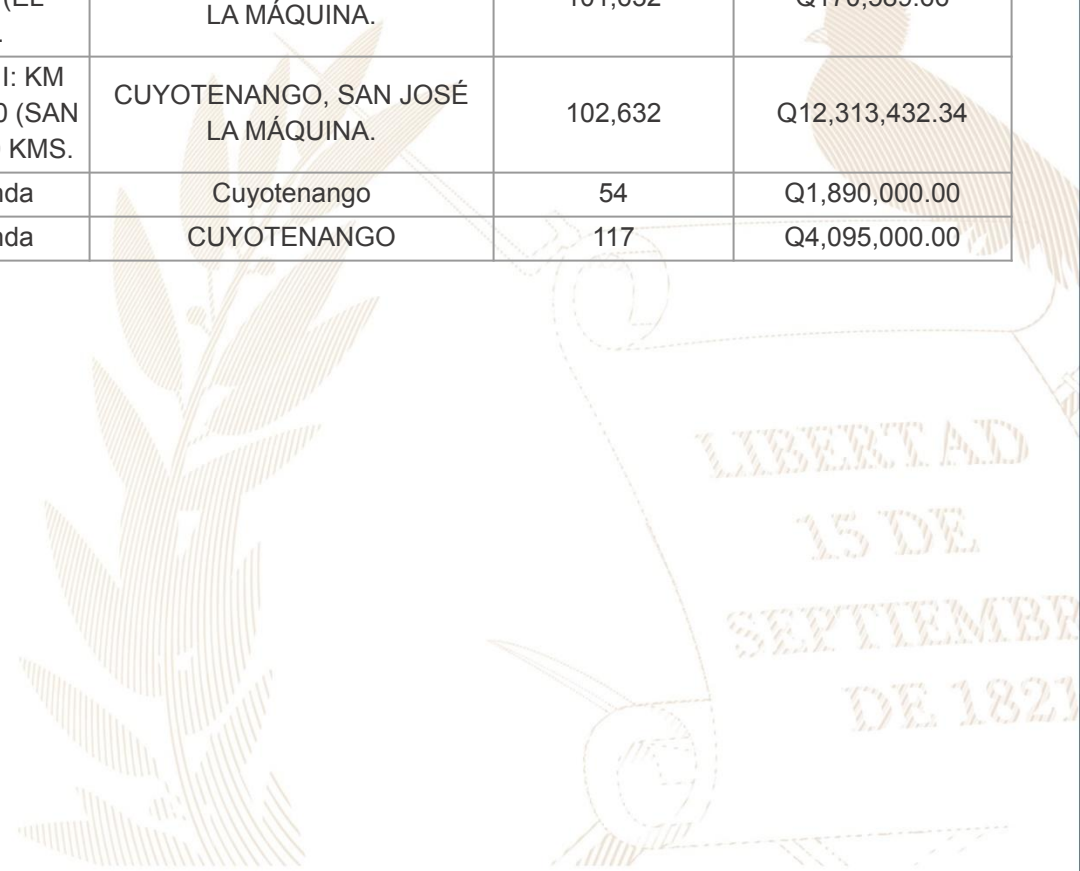

Cuyotenango, Suchitepéquez

Año	No.	Producto público	Comunidad	Beneficiarios	Monto (Q)
2020	1	Jornadas de Limpieza	El Jordan	25	Q1,967.80
2020	2	Capacitaciones	Casco Urbano	60	Q1,165.20
2020	3	Instrumentos ambientales públicos	Cuyotenango	33,436	Q4,471,801.00
2020	4	Instrumentos ambientales privados	Cuyotenango	22	N/I
2021	5	Capacitaciones	Casco Urbano	85	Q1,165.20
2021	6	Instrumentos ambientales públicos	Cuyotenango	33,436	Q4,471,801.00
2021	7	Instrumentos ambientales privados	Cuyotenango	17	N/I
2022	8	Eliminación de Vertederos	Río Xulá	55	Q1,475.85
2022	9	Capacitaciones	Casco Urbano	125	Q1,165.20
2022	10	Instrumentos ambientales públicos	Cuyotenango	33,436	Q5,282,717.61

Cuyotenango, Suchitepéquez

Año	No.	Producto público	Comunidad	Beneficiarios	Monto (Q)
2022	11	Instrumentos ambientales privados	Cuyotenango	11	N/I
2023	12	Capacitaciones	Casco Urbano	300	Q2,913.00
2023	13	Instrumentos ambientales públicos	Cuyotenango	33,436	N/I
2023	14	Instrumentos ambientales privados	Cuyotenango	7	N/I

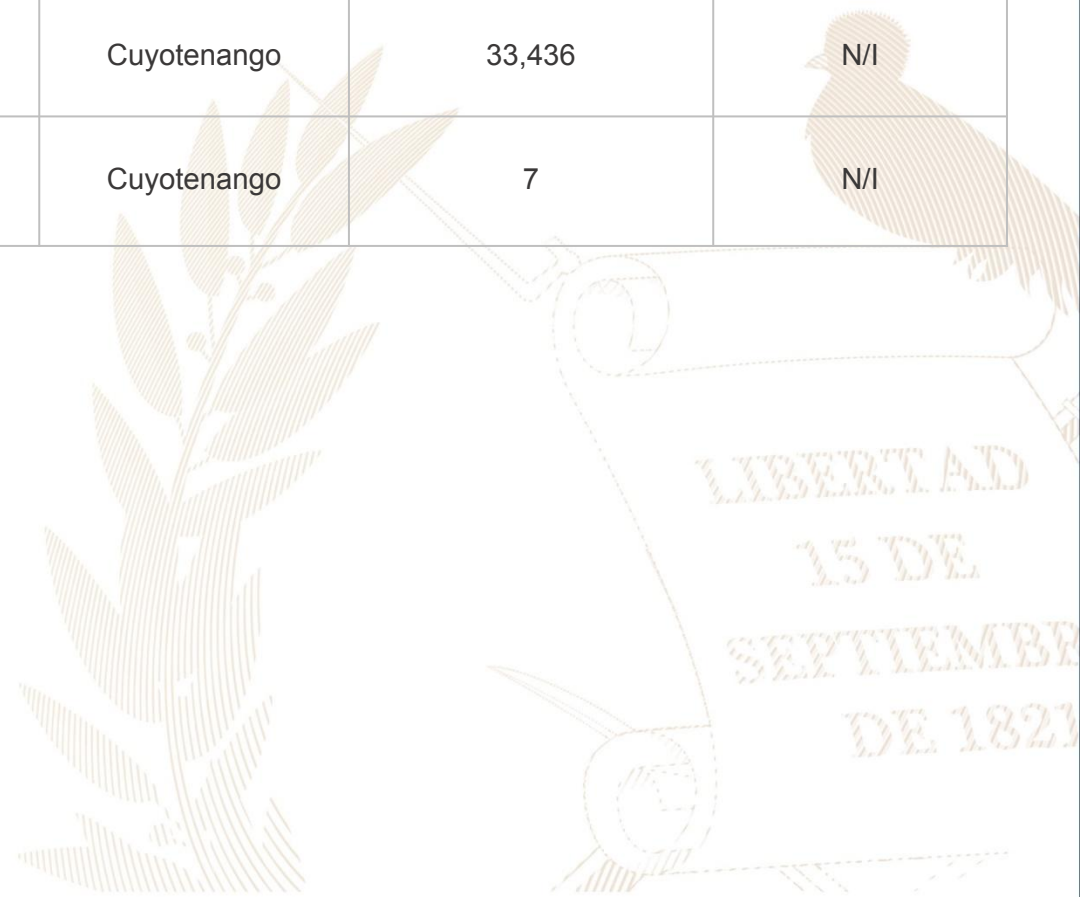

Cuyotenango, Suchitepéquez

Año	No.	Producto público	Comunidad	Beneficiarios	Monto (Q)
2020	1	Asistencia y dotación de alimentos		414	Q 134,757.00
	2	Regulación del patrimonio productivo agropecuario		475	Q 21,795.59
2021	1	Regulación del patrimonio productivo agropecuario		350	Q 25,586.39
	2	Seguro agropecuario / agrícola catastrófico		6	Q 3,253.82
2022	1	Asistencia y dotación de alimentos		2,144	Q 825,440.00
	2	Entrega de estipendios para el establecimiento de huertos familiares, para reactivación de unidades productivas; y para conservación de suelos y agua		234	Q 234,000.00
	3	Regulación del patrimonio productivo agropecuario		397	Q 45,445.71
	4	Seguro agropecuario / agrícola catastrófico		123	Q 66,455.42
2023	1	Asistencia y dotación de alimentos		42	Q 9,450.00
	2	Entrega de estipendios para el establecimiento de huertos familiares, para reactivación de unidades productivas; y para conservación de suelos y agua		70	Q 70,000.00
	3	Regulación del patrimonio productivo agropecuario		391	Q 44,384.68
	4	Seguro agropecuario / agrícola catastrófico		432	Q 228,894.50

Cuyotenango, Suchitepéquez

Dirección General de las Artes

Año	No.	Producto público	Comunidad	Beneficiarios	Monto (Q)
2020	1	Artistas apoyados en la Iniciativa Apoyarte 2020	Cuyotenango	1	Q3,000.00

Dirección General del Deporte y la Recreación

Año	No.	Producto público	Comunidad	Beneficiarios	Monto (Q)
2021	1	000-024 Personas beneficiadas con actividades deportivas no escolares, no federadas y de recreación	Cuyotenango	180	N/A

Cuyotenango, Suchitepéquez

No.	Producto público	Comunidad	Beneficiarios	Monto (Q)
1	Patrullajes policiales a pie	Cuyotenango	38,791 personas	Q212,577.77
2	Patrullajes policiales en vehículos	Cuyotenango	38,791 personas	Q86,227.57
3	Patrullajes policiales en motocicletas	Cuyotenango	38,791 personas	Q32,256.37
4	Patrullajes policiales en bicicletas	Cuyotenango	38,791 personas	Q1,174.22
5	Atención a personas agredidas	Cuyotenango	38,791 personas	Q238,720.44
6	Patrullajes policiales	Cuyotenango	38,791 personas	Q283,901.29
7	Operativos policiales	Cuyotenango	38,791 personas	Q280,473.78
8	Patrullajes policiales en mercados	Cuyotenango	38,791 personas	Q39,386.70
9	Patrullajes policiales en protección a la naturaleza	Cuyotenango	38,791 personas	Q39,161.99
10	Operativos policiales en protección a la naturaleza	Cuyotenango	38,791 personas	Q5,936.25
11	Seguridad a personalidades, edificios y entidades	Cuyotenango	38,791 personas	Q53,417.04

Cuyotenango, Suchitepéquez

No.	Producto público	Comunidad	Beneficiarios	Monto (Q)
12	Servicios policiales para mantener y resguardar el orden público	Cuyotenango	38,791 personas	Q55,895.29
13	Operativos policiales especializados para el control de homicidios	Cuyotenango	38,791 personas	Q279,597.16
14	Patrullajes policiales motorizados en áreas focalizadas para la reducción de homicidios	Cuyotenango	38,791 personas	Q133,523.25
15	Atención a mujeres víctimas de violencia con asesoría y acompañamiento policial	Cuyotenango	38,791 personas	Q164.22
16	Asesoría y acompañamiento policial a mujeres víctimas de violencia	Cuyotenango	38,791 personas	Q22,037.30
17	Operativos policiales para el control del expendio y consumo de bebidas alcohólicas, fermentadas o destiladas	Cuyotenango	38,791 personas	Q4,449.38
18	Puestos policiales fijos para la prevención de extorsiones	Cuyotenango	38,791 personas	Q208.28
19	Atención de denuncias recibidas por extorsión	Cuyotenango	38,791 personas	Q220.13

Cuyotenango, Suchitepéquez

No.	Producto público	Comunidad	Beneficiarios	Monto (Q)
1	Operaciones Terrestres	Cuyotenango	626,4190	Q72,233,456.63
2	Acciones de Prevención, contención y respuesta ante Covid-19	Cuyotenango	23,8050	Q6,541,724.61
3	Apoyo a reforestación	Cuyotenango	38,791	Q8,300.00
4	Operación de Protección ambiental	Cuyotenango	38,791	Q14,010.00
5	Apoyo a reforestación	Cuyotenango	62,433	Q 300.00
6	Actividades de Protección ambiental	Cuyotenango	57,277	Q 13,500.00

Cuyotenango, Suchitepéquez

No.	Producto público	Comunidad	Beneficiarios	Monto (Q)
1	Apoyo con transferencia monetaria no condicionada de 150\$ por parte del Programa Mundial de Alimentos a familias de niños con D.A. y familias vulnerables a la InSAN.	Chacalté Aparicio zona 1 y zona 2, Chacalté Sis, Sicán, Parroquia, Guachipilín zona 1 y 2, Santa Teresa	1,100	N/A
2	Conformación y seguimiento de 6 COCOSANES en las comunidades con más alta incidencia de casos de niños con desnutrición y vulnerables a la InSAN.	Chacalté Aparicio zona 1, Chacalté Aparicio zona 2, Chacalté Sis, Santa Teresa, Guachipilín 1 y Guachipilín 2	60	N/A
3	Apertura y seguimiento al club de niños con Desnutrición que se realiza de manera mensual.	Todo el municipio	350	N/A



Cuyotenango, Suchitepéquez

Inversiones de Consejos de Desarrollo Departamental

Ejercicio fiscal 2020

No.	SNIP	Producto público	Comunidad	Beneficiarios	Monto (Q)
1	242740	CAMINO RURAL	CANTON CHACALTE SIS, SECTOR SAN LUIS	1,000	Q974,852.00
2	242742	CAMINO RURAL	CANTON CHACALTE SIS, SECTOR GRANJA EL JORDAN	2,000	Q889,179.00
3	242746	CAMINO RURAL	CANTON GUACHIPILIN ZONA 1	1,500	Q1,226,470.00
4	242749	CAMINO RURAL	CANTON CHACALTE APARICIO	1,000	Q1,381,300.00
			TOTAL	5,500	Q4,471,801.00

Cuyotenango, Suchitepéquez

Ejercicio fiscal 2021

No.	SNIP	Producto público	Comunidad	Beneficiarios	Monto (Q)
1	259775	CALLE RURAL	CANTON CHACALTE SIS	400	Q627,195.00
2	259776	CAMINO RURAL	CANTÓN ICAN EL DELIRIO	1,500	Q341,420.00
3	277272	CALLE RURAL	LOTIFICACION EL OLIMPO HACIA LOTIFICACIÓN BRISAS DE XULA	2,500	Q1,928,584.00
4	260095	CALLE RURAL	UNCLESAM	809	Q459,602.00
5	259574	AGUA POTABLE	CANTON CHACALTE SIS	1,500	Q1,115,000.00
			TOTAL	6,709	Q4,471,801.00

Cuyotenango, Suchitepéquez

Ejercicio fiscal 2022

No.	SNIP	Producto público	Comunidad	Beneficiarios	Monto (Q)
1	277272	CALLE RURAL	LOTIFICACIÓN EL OLIMPO HACIA LOTIFICACIÓN BRISAS DE XULA,	880	Q2,670,000.00
2	281042	AGUA POTABLE	CANTON GUACHIPILIN	1,534	Q1,029,605.00
3	281082	AGUA POTABLE	LOTIFICACION SAN JUAN, CANTON CHACALTE APARICIO ZONA 2	1,500	Q2,158,000.00
4	294215	AGUA POTABLE	ALDEA CONCEPCION LA CEIBA	1,000	Q381,703.00
			TOTAL	4,914	Q6,239,308.00

Cuyotenango, Suchitepéquez

Ejercicio fiscal 2023

No.	SNIP	Producto público	Comunidad	Beneficiarios	Monto (Q)
1	278579	CALLE RURAL	CANTON GUACHIPILIN	2,140	Q1,324,770.00
2	296781	CALLE RURAL	COMUNIDAD EL PROGRESO	1,500	Q697,670.00
3	313822	AGUA POTABLE	CANTON GUACHIPILIN	1,534	Q1,726,000.00
4	300137	AGUA POTABLE	LOTIFICACION CAÑAVERALES ACEITUNO	1,000	Q2,333,200.00
5	314283	AGUA POTABLE	LOTIFICACION LOS LLANOS	500	Q624,633.00
			TOTAL	6,674	Q6,706,273.00

Cuyotenango, Suchitepéquez

Ejercicio fiscal 2024

No.	SNIP	Producto público	Comunidad	Beneficiarios	Monto (Q)
1	316393	ALCANTARILLADO SANITARIO	LOTIFICACION CAÑAVERALES ACEITUNO	1,600	5,425,943.00
2	316396	CALLE RURAL	CANTON GUACHIPILIN ZONA 1	950	2,348,000.00
			TOTAL	2,550	7,773,943.00

Cuyotenango, Suchitepéquez

No.	Producto público	Comunidad	Beneficiarios	Monto (Q)
1	PERSONAS BENEFICIADAS CON CAPACITACIÓN NO CERTIFICABLE	CUYOTENANGO	939	N/A
2	EMPRESAS BENEFICIADAS CON ASISTENCIA TÉCNICA	CUYOTENANGO	17	N/A

Año	No.	Producto público	Comunidad	Beneficiarios	Monto (Q)
2020 - 2022	1	PERSONAS BENEFICIADAS CON CAPACITACIÓN NO CERTIFICABLE	CUYOTENANGO	808	N/A
2023	2	PERSONAS BENEFICIADAS CON CAPACITACIÓN NO CERTIFICABLE	CUYOTENANGO	131	N/A
			TOTAL GENERAL	939	
2020 - 2022	1	EMPRESAS BENEFICIADAS CON ASISTENCIA TÉCNICA	CUYOTENANGO	16	N/A
2023	2	EMPRESAS BENEFICIADAS CON ASISTENCIA TÉCNICA	CUYOTENANGO	1	N/A
			TOTAL GENERAL	17	

Cuyotenango, Suchitepéquez

No.	Producto público	Comunidad	Beneficiarios	Monto (Q)
1	Cursos de capacitación	Cuyotenango	1	Q 92.30



Cuyotenango, Suchitepéquez

Año	No,	Producto público	Comunidad	Beneficiarios	Monto (Q)
2020	1	Capacitación en Gestión Municipal a autoridades, funcionarios y empleados municipales	Área Urbana	2,062 personas	Q 544,003,18
	2	Capacitación en gestión social a empleados municipales y sociedad civil urbana organizada	Área Urbana	1,813 personas	Q 715,024,39
	3	Capacitación en temas de administración, finanzas y en elaboración de instrumentos dirigida a autoridades, funcionarios y empleados municipales	Área Urbana	231 personas	Q 878,075,56
2021	1	Capacitación en Gestión Municipal a autoridades, funcionarios y empleados municipales	Área Urbana	3,884 personas	Q 592,142,96
	2	Capacitación en gestión social a empleados municipales y sociedad civil urbana organizada	Área Urbana	2,381 personas	Q 771,469,21
	3	Capacitación en temas de administración, finanzas y en elaboración de instrumentos dirigida a autoridades, funcionarios y empleados municipales	Área Urbana	1,034 personas	Q 776,018,27

***Nota: Cifras a nivel nacional**

Cuyotenango, Suchitepéquez

Año	No,	Producto público	Comunidad	Beneficiarios	Monto (Q)
2022	1	Capacitación en Gestión Municipal a autoridades, funcionarios y empleados municipales	Área Urbana	4,389 personas	Q 588,997,74
	2	Capacitación en gestión social a empleados municipales y sociedad civil urbana organizada	Área Urbana	2,803 personas	Q 805,028,26
	3	Capacitación en temas de administración, finanzas y en elaboración de instrumentos dirigida a autoridades, funcionarios y empleados municipales	Área Urbana	231 personas	Q 785,660,88
2023	1	Capacitación en Gestión Municipal a autoridades, funcionarios y empleados municipales	Área Urbana	2,126 personas	Q 374,429,30
	2	Capacitación en gestión social a empleados municipales y sociedad civil urbana organizada	Área Urbana	1,818 personas	Q 512,970,23
	3	Capacitación en temas de administración, finanzas y en elaboración de instrumentos dirigida a autoridades, funcionarios y empleados municipales	Área Urbana	109 personas	Q 474,689,80

***Nota: Cifras a nivel nacional**

Cuyotenango, Suchitepéquez

Año	No.	Producto público	Comunidad	Hect. Afec.	Beneficiarios	Monto (Q)	
2021	1	Incendios Forestales y No Forestales Atendidos	Villa de Guadalupe, km 170	0.4		Q8,405,144.71	**
	1	Coordinadoras Municipales para la Reducción de Desastres	Cuyotenango		27	Q1,383,978.57	**
2022	1	Incendios Forestales y No Forestales Atendidos	Km. 165 CA2	12,4		Q9,330,624.02	**
2023	1	Incendios Forestales y No Forestales Atendidos	Finca Utatlán	15		Q5,607,818.70	**

** **NOTA:** El monto consignado representa lo ejecutado en forma global para el ejercicio fiscal indicado

Alejandro Eduardo Giammattei Falla
Señor Presidente de la República

**Secretaría de Coordinación
Ejecutiva de la Presidencia**

Álvaro Leonel Díaz Velásquez
Secretario de Coordinación Ejecutiva

Danilo José Soto Castañeda
Subsecretario de Coordinación Ejecutiva

Victor Hugo Paiz Gómez
Subsecretario para la Descentralización

Leonel Eduardo Girón Véliz
Director del Sistema de Consejos de Desarrollo

Luis Eduardo Orozco Orellana
Director General para la Descentralización

Jonathan Arnulfo Del Cid López
Director de Informática

Jesús Felipe Polanco Tello
Director Técnico de Operaciones

Luis Alfonso Rodas Guzmán
Director de Planificación

Jennifer Cristina García Marroquín
Directora de Comunicación social

Luz Azucena Mendoza Cajbón
Directora Administrativa Financiera

María José Sánchez Mejía
Directora de Asesoría Jurídica

Alberto Emmanuel Soto de León
Director de Auditoría Interna

Isis Ana Graciela Serrano Lemus
Asesoría Técnica

Saúl Nehemias Obando Mejía
Dirección Técnica de Operaciones

David Roberto Barrera Valenzuela
Dirección Técnica de Operaciones

Autorizado

Alejandro Eduardo Giammattei Falla
Señor Presidente de la República

Álvaro Leonel Díaz Velásquez
Secretario de Coordinación Ejecutiva de la Presidencia

Elaborado

Despacho
Secretaría de Coordinación Ejecutiva de la Presidencia

Subsecretaría de Coordinación Ejecutiva
Secretaría de Coordinación Ejecutiva de la Presidencia

Revisado

Dirección del Sistema de Consejos de Desarrollo
Dirección Técnica de Operaciones
Dirección de Descentralización

Diseño y diagramación

Dirección de Comunicación Social

340 municipios
fuertes,
hacen un Estado fuerte!

ACCESO A INFORMACIÓN DIGITAL



<https://scep.gob.gt/carta-de-navegacion-municipal/>