



Carta de navegación Municipal

MUNICIPALIDAD DE CUILCO, HUEHUETENANGO



GOBIERNO de GUATEMALA
DR. ALEJANDRO GIANMATTEI

MINISTERIO DE SERVICIOS PÚBLICOS



GOBIERNO de GUATEMALA
DR. ALEJANDRO GIANMATTEI

MINISTERIO DE TRABAJO Y PREVISIÓN SOCIAL



GOBIERNO de GUATEMALA
DR. ALEJANDRO GIANMATTEI

MINISTERIO DE CULTURA Y DEPORTE



GOBIERNO de GUATEMALA
DR. ALEJANDRO GIANMATTEI

MINISTERIO DE AMBIENTE Y RECURSOS NATURALES



GOBIERNO de GUATEMALA
DR. ALEJANDRO GIANMATTEI

MINISTERIO DE SALUD PÚBLICA Y ASISTENCIA SOCIAL



GOBIERNO de GUATEMALA
DR. ALEJANDRO GIANMATTEI

MINISTERIO DE AGRICULTURA, GANADERÍA Y ALIMENTACIÓN



GOBIERNO de GUATEMALA
DR. ALEJANDRO GIANMATTEI

MINISTERIO DE COOPERACIÓN



GOBIERNO de GUATEMALA
DR. ALEJANDRO GIANMATTEI

MINISTERIO DE EDUCACIÓN



GOBIERNO de GUATEMALA
DR. ALEJANDRO GIANMATTEI

SECRETARÍA DE SEGURIDAD ALIMENTARIA Y NUTRICIONAL DE LA PRESIDENCIA DE LA REPÚBLICA



GOBIERNO de GUATEMALA
DR. ALEJANDRO GIANMATTEI

SECRETARÍA PRESIDENCIAL DE LA VELOCIDAD



GOBIERNO de GUATEMALA
DR. ALEJANDRO GIANMATTEI

COMISIÓN PRESIDENCIAL DE ASUNTOS MUNICIPALES



Instituto Guatemalteco de Turismo



Secretaría de Planificación y Desarrollo



Estimados Alcaldes y Alcaldesas:

Me dirijo a ustedes con un mensaje de profundo compromiso y gratitud en este importante momento de transición de gobierno. Como Presidente de la República de Guatemala, identificado plenamente con el municipalismo y la necesidad de fortalecer el poder local, es mi deber informarles sobre los alcances y resultados a nivel local y nacional, y cómo orientar de mejor manera los retos del desarrollo en las 340 municipalidades del país.

En este sentido, deseo resaltar el análisis exhaustivo realizado por la Secretaría de Coordinación Ejecutiva de la Presidencia, los Ministerios y demás instituciones que reportan los logros alcanzados a nivel sectorial y del Sistema de Consejos de Desarrollo, así como las brechas que se deben superar. Los datos recopilados en este análisis, proporcionan una base sólida para la toma inteligente y oportuna de decisiones en cada municipalidad, por lo que se ilustran las prioridades de su municipio, así como las transferencias financieras que el Organismo Ejecutivo traslada de manera efectiva y oportuna a todas las municipalidades del país, lo que ha permitido ir cerrando brechas y asegurar un futuro más próspero.

El Sistema de Consejos de Desarrollo ha sido una herramienta fundamental para fomentar la participación ciudadana y garantizar que las necesidades de nuestras comunidades sean atendidas de manera adecuada. Gracias al esfuerzo conjunto entre el Gobierno central y las

municipalidades, se han logrado avances notables en el desarrollo local y en la mejora de la calidad de vida de nuestros ciudadanos, fortaleciendo así el municipalismo.

Es importante reconocer que aún existen retos por alcanzar. Estos retos y brechas demandan como país, redoblar esfuerzos y a trabajar de la mano para superar las adversidades. Con la información proporcionada por el Gobierno central en este documento, estamos en una posición sólida para tomar decisiones informadas que nos permitan avanzar hacia una Guatemala con más desarrollo. Hacer gobierno implica recordar que el verdadero poder radica en la unidad, complementariedad y colaboración, por lo que trabajar en conjunto para beneficio de las comunidades, asegura construir una Guatemala más fuerte, más unida y más próspera.

**"Que Dios bendiga Guatemala".
Con gratitud y compromiso,**

**Dr. Alejandro Giammattei
Presidente de la República**

LIBERTAD
15 DE
SEPTIEMBRE
DE 1821

Eficiencia en aportes a Consejos de Desarrollo, Departamental, Huehuetenango 2020 - 2023

No.	Municipio	Porcentaje de ejecución 2020	Porcentaje de ejecución 2021	Porcentaje de ejecución 2022	Porcentaje de ejecución 2023	Porcentaje de ejecución 2020 - 2023
1	San Sebastián Huehuetenango	100%	100%	100%	42%	81%
2	San Juan Ixcoy	100%	95%	100%	38%	81%
3	San Gaspar Ixchil	100%	100%	100%	37%	81%
4	Colotenango	100%	100%	100%	34%	80%
5	San Sebastián Coatán	94%	100%	98%	27%	77%
6	Concepción Huista	100%	100%	100%	20%	77%
7	Santa Bárbara	77%	95%	98%	32%	73%
8	La Democracia	100%	98%	100%	16%	73%
9	La Libertad	88%	85%	100%	29%	72%
10	San Antonio Huista	72%	100%	100%	20%	71%
11	Unión Cantinil	100%	100%	100%	0%	70%
12	San Miguel Acatán	79%	100%	100%	20%	70%
13	San Juan Atitán	100%	100%	96%	0%	70%
14	Santa Eulalia	95%	100%	93%	0%	68%
15	Nentón	100%	97%	100%	0%	67%
16	Huehuetenango	77%	98%	100%	8%	67%
17	Chiantla	83%	97%	99%	0%	67%
18	San Pedro Necta	93%	92%	97%	0%	67%
19	Aguacatán	86%	91%	94%	5%	66%
20	San Ildefonso Ixtahuacán	75%	82%	100%	20%	66%
21	Jacaltenango	89%	83%	100%	0%	65%
22	Santa Cruz Barillas	85%	97%	85%	0%	65%
23	Santiago Chimaltenango	93%	93%	92%	0%	64%
24	San Rafael La Independencia	100%	85%	96%	0%	63%
25	Cuilco	90%	93%	87%	0%	63%
26	San Pedro Soloma	66%	100%	100%	0%	63%
27	Todos Santos Cuchumatán	97%	100%	62%	3%	61%
28	San Rafael Petzal	62%	100%	100%	0%	60%
29	Malacatancito	47%	89%	97%	0%	56%
30	Tectitán	72%	72%	92%	0%	55%
31	San Mateo Ixtatán	67%	75%	55%	32%	55%
32	Santa Ana Huista	70%	49%	71%	14%	51%
33	Petatán	71%	100%	40%	3%	50%

*Información al mes de agosto 2023,

Asignación IVA-PAZ CODEDE

Cuilco, Huehuetenango

Al mes de agosto de 2023

Ejercicio Fiscal	Monto Aprobado	Saldo de Arrastre (Ejercicio fiscal anterior)	Monto Real	Monto Desembolsado	Saldo de Arrastre (Ejercicio fiscal actual)	Porcentaje de Ejecución
2020	Q5,372,799.00	-Q1,453,210.16	Q3,919,588.84	Q4,830,840.12	Q541,958.88	90%
2021	Q5,372,799.00	-Q541,958.88	Q4,830,840.12	Q4,988,040.11	Q384,758.89	93%
2022	Q6,300,307.00	-Q384,758.89	Q5,915,548.11	Q5,479,736.90	Q820,570.10	87%
2023	Q7,222,046.00	-Q820,570.10	Q6,401,475.90	Q0.00	Q7,222,046.00	0%
Total	Q24,267,951.00	-Q3,200,498.03	Q21,067,452.97	Q15,298,617.13	Q8,969,333.87	63%

Porcentaje de ejecución (2020 - 2022)

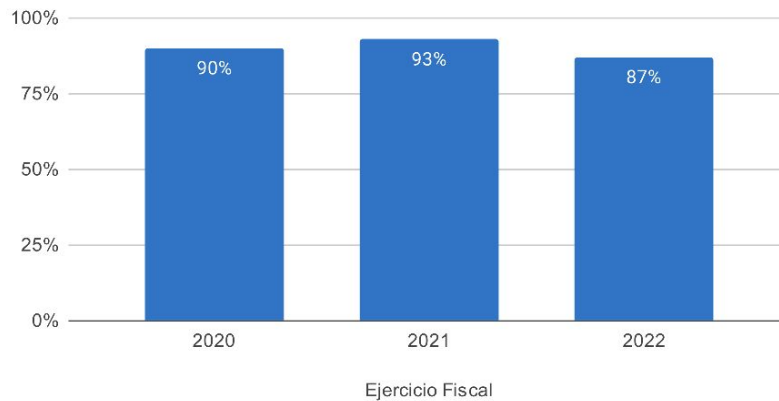

Proyectos | Tipología (2020-2023)

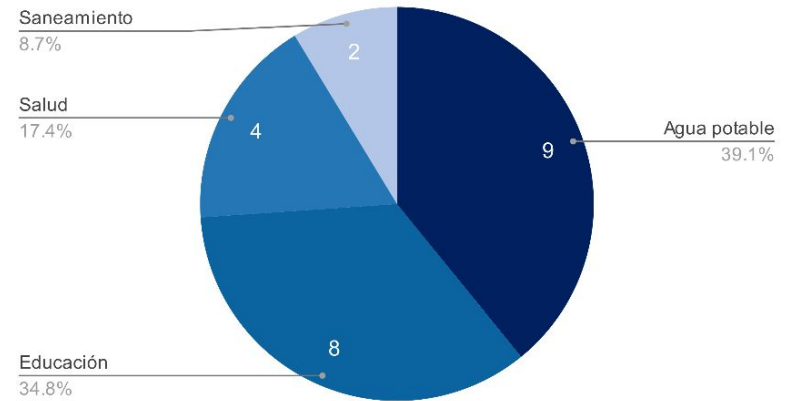

Asignaciones y Transferencias al Municipio

Ejercicio Fiscal	Asignación Constitucional	Asignación IVA-PAZ Municipalidades	Asignación Vehículos	Petróleo	Asignación IVA-PAZ CODEDE	Total
2020	Q 10,198,264.22	Q 12,676,375.61	Q 1,424,125.64	Q 389,307.83	Q5,372,799.00	Q 30,060,872.30
2021	Q 10,628,395.22	Q 13,211,025.62	Q 1,484,190.82	Q 406,865.31	Q5,372,799.00	Q 31,103,275.97
2022	Q 12,642,688.94	Q 14,935,336.01	Q 1,448,004.93	Q 478,694.69	Q6,300,307.00	Q 35,805,031.57
2023	Q 14,647,581.24	Q 17,284,448.39	Q 1,529,074.17	Q 507,969.26	Q7,222,046.00	Q 43,191,119.06
Total	Q 48,116,929.62	Q 58,107,185.63	Q 5,885,395.56	Q 1,782,837.09	Q24,267,951.00	Q 140,160,298.90

Total asignado al municipio: **Q 140,160,298.90**

Necesidades Municipales Cuilco, Huehuetenango

Área prioritaria	Brecha %	Necesidades				
Educación						
PAIN (Programa de atención integral al niño y niña)	100%	En este nivel existe	12211	niños que necesitan atención educativa.		
Preprimaria	73%	Se recomienda contemplar	132	aulas y docentes para cubrir a	3960	niños.
Primaria	0%	No existe brecha en este nivel.				
Básico	77%	Se recomienda contemplar	109	aulas y docentes para cubrir a	3268	niños.
Diversificado	96%	Se recomienda contemplar	126	aulas y docentes para cubrir a	3794	niños.

Salud y agua potable						
Porcentaje desnutrición aguda	2.0%	Se registró	207	casos de niños menores de 5 años con desnutrición aguda en el municipio.		
Porcentaje desnutrición crónica	15%	Se registró	1507	casos de niños menores de 5 años con desnutrición crónica en el municipio.		
Establecimientos de salud	0%	Considerando que el centro de salud tiene capacidad para atender hasta a 20,000 personas, se determina que no existe brecha de establecimientos de salud.				
Enfermedades causadas por alimentos y agua	2.8%	Se registró	1697	casos de enfermedades transmitidas por alimentos o agua contaminada.		
Red domiciliar de agua potable	24%	Se necesita cubrir el acceso a red domiciliar de agua potable de	2772	viviendas.		

Saneamiento						
Manejo de desechos	92%	10431 viviendas requieren de un sistema adecuado de manejo de desechos sólidos o tren de aseo.				
Acceso a servicio sanitario	49%	5551 viviendas requieren de acceso a un servicio sanitario adecuado.				
Acceso a sistema de drenajes	81%	9256 viviendas requieren acceso a sistema de drenajes.				

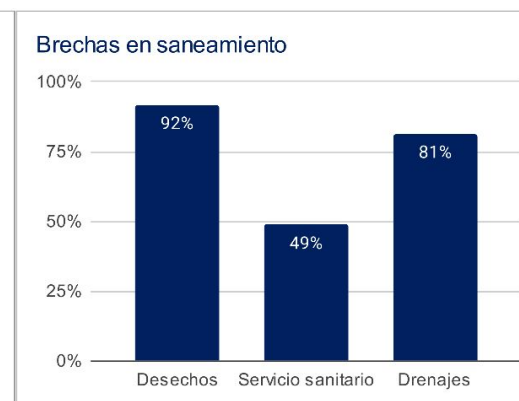
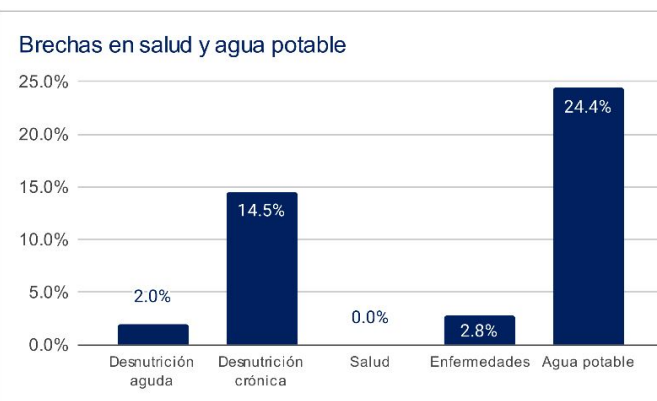
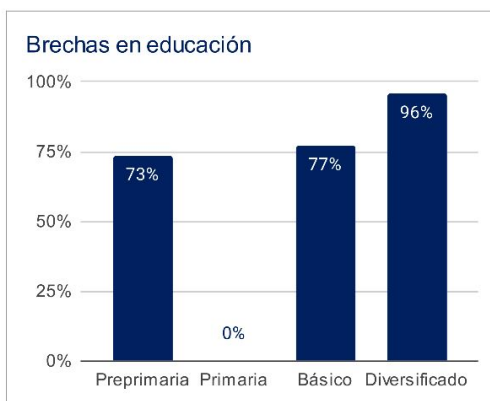

1 Asignaciones y Transferencias a Municipalidades, Dirección Financiera, MINFIN (2023)

3 Morbilidad por desnutrición crónica y aguda en menores de 5 años, SIGSA - MSPAS (2022), Morbilidad por enfermedades relacionadas a enfermedades transmitidas por alimentos y/o agua (ETAS's), SIGSA - MSPAS (2022), Establecimientos de salud a nivel nacional, MSPAS (2023),

2 Datos poblacionales del Censo 2018, INE (2018), Cobertura educativa, MINEDUC (2023),

4 Datos poblacionales y de vivienda, Censo 2018, INE (2018),

Departamento: Huehuetenango

(1) ▾

Municipio: Cuilco

(1) ▾

Año	Aporte Consejos	Constitucional	IVA-Paz Municipalidades	Vehículos	Petróleo	Total
2024	8.373.770,00	14.647.581,24	17.284.448,39	1.529.074,17	507.969,26	42.342.843,06
2025	8.883.700,90	16.428.248,19	19.065.197,30	1.559.328,07	559.689,31	46.496.163,77
2026	9.668.819,80	17.720.030,20	20.394.154,14	1.584.806,11	593.531,99	49.961.342,23
2027	10.453.938,70	19.011.812,20	21.723.110,97	1.610.284,15	627.374,68	53.426.520,69
Total	37.380.229,40	67.807.671,83	78.466.910,80	6.283.492,50	2.288.565,24	192.226.869,75

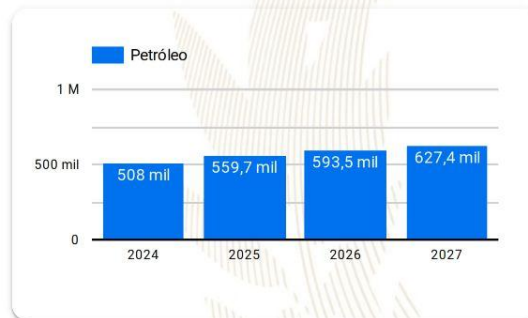
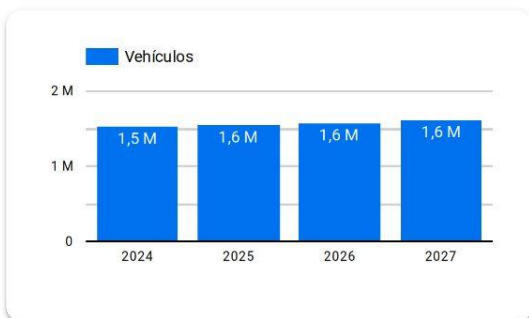
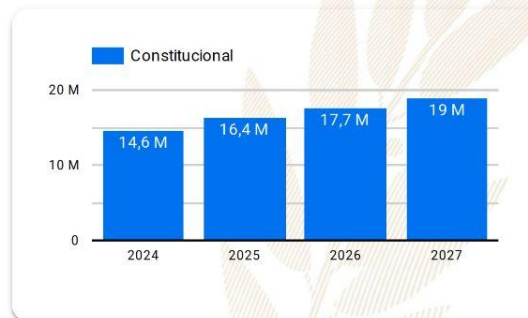
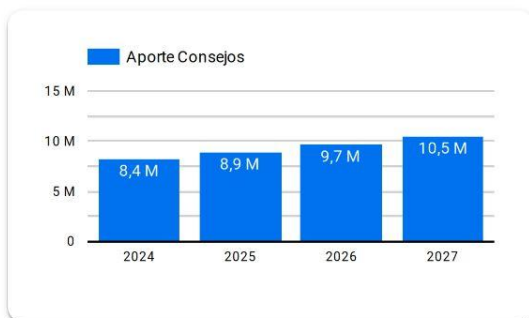

Año 2024: Presupuesto sujeto a aprobación por el Congreso de la República de Guatemala.

Años 2025-2027: Proyección elaborada en base a presupuestos aprobados para los años 2020 a 2024.

Resumen de **giras** **presidenciales**

Giras Presidenciales es un modelo de seguimiento programático presidencial y de administración pública introducido en Guatemala en 2021, con el propósito de establecer mayor cercanía entre el gobierno central y los poderes locales. Estas giras permitieron la coordinación interinstitucional entre la Secretaría Privada de la Presidencia, la Secretaría de Coordinación Ejecutiva de la Presidencia y el gabinete de gobierno, con el liderazgo del Presidente de la República. La aceptación por parte de los alcaldes fue notable, con altos porcentajes de asistencia a las giras.

El enfoque municipalista del modelo promovió el acercamiento entre los poderes locales y el gobierno central, mediante mesas de discusión que abordaron temas de importancia municipal y agilizaron los procesos para satisfacer demandas y necesidades locales. Se presentaron propuestas prácticas para encontrar soluciones a través del seguimiento programático.

MODALIDADES

Las giras presidenciales se adaptaron a distintas modalidades, presenciales en cabeceras departamentales y en el Palacio Nacional, incluyendo reuniones virtuales durante la pandemia de COVID-19, demostrando la capacidad de adaptación y la importancia de utilizar recursos tecnológicos para garantizar la continuidad de la gestión pública.

SEGUIMIENTO

La documentación y el seguimiento de acciones derivadas de los proyectos y programas de desarrollo fueron sistematizados, esto fue logrado a través de la Secretaría de Coordinación Ejecutiva de la Presidencia y la Secretaría Privada de la Presidencia, con equipos dedicados a mantener actualizada la Matriz de Seguimiento a Compromisos Presidenciales y Solicitudes Municipales en las Mesas de Trabajo.

RESULTADO

Las giras presidenciales contribuyeron a mejorar la administración pública, fortaleciendo la confianza y la participación ciudadana en la gestión gubernamental. Además, agilizaron los procesos y redujeron los tiempos de respuesta, impulsando el desarrollo del país.

Departamento: Huehuetenango (1) ▾

Municipio: Cuilco (1) ▾

Los Compromisos Presidenciales y Solicitudes de Alcaldes, se adquirieron por el Señor Presidente, durante las Giras Presidenciales realizadas durante el periodo de Gobierno 2020-2023.

La Secretaría de Coordinación Ejecutiva de la Presidencia en coordinación con La Secretaría Privada de la Presidencia, realizaron el seguimiento programático de los Compromisos Presidenciales y Solicitudes de Alcaldes, en base a la actualización del avance indicado por los delegados de los diferentes Ministerios y Secretarías responsables.

Compromisos Presidenciales



Compromisos

0



El Municipio no cuenta con Compromisos Presidenciales

● Ejecutados y en Ejecución ● Pendientes de Acción Municipal

Instituciones	Compromisos ▾	Solicitudes
1. MSPAS	0	1
2. SCEP	0	1
3. MINEDUC	0	1
4. CIV	0	1
Total	0	4

Solicitudes de Alcaldes

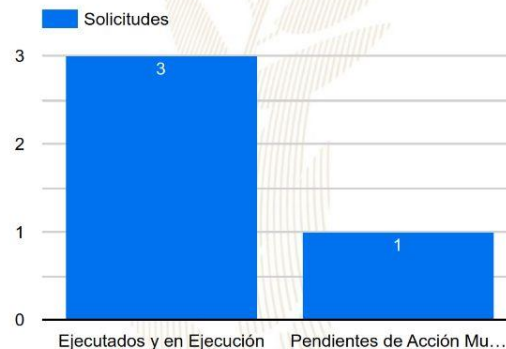

Solicitudes

4

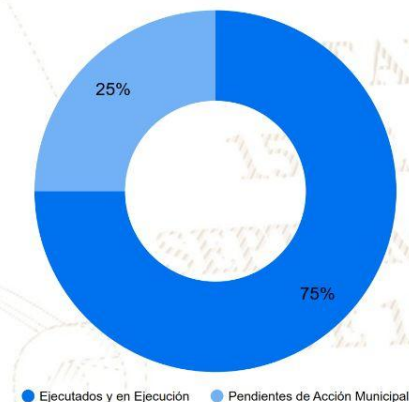

● Ejecutados y en Ejecución ● Pendientes de Acción Municipal

SIPROCODE

La SCEP, con el objetivo de modernizar y hacer más eficientes, eficaces y transparentes los procesos de planificación y ejecución de los proyectos financiados con recursos de inversión destinados al Sistema de Consejos de Desarrollo, presentó ante el Consejo Nacional de Desarrollo Urbano y Rural -CONADUR- el Sistema Electrónico para la Administración de Procesos de Proyectos de Consejos de Desarrollo para su aprobación.

OBJETIVO

Acercar a los entes rectores y a las unidades ejecutoras, con el fin de agilizar los procesos de solicitud y emisión de avales, dictámenes técnicos u otros documentos, para la aprobación de los proyectos en las etapas de planificación y ejecución. Asimismo, sustituir las interacciones físicas por virtuales y a la vez establecer un historial de tiempo por gestión realizada entre las unidades ejecutoras y los entes rectores, también notificar en tiempo real sobre las nuevas solicitudes.

BENEFICIOS INSTITUCIONALES

- Coordinación interinstitucional permanente.
- Disminución de la burocracia.
- Reducción de la vulnerabilidad en los procedimientos.
- Agilización de procesos.
- Reducción de tiempo en emisión de avales, dictámenes técnicos y otros documentos a 20 días hábiles.
- Disminución de costos en trámites.
- Fortalece la transparencia en los procesos.
- Monitoreo y seguimiento a través de la plataforma;
- Trámites no presenciales.
- Vista pública de información general y acceso a la misma.
- Permitir el seguimiento a los procesos y gestiones de trámites en cada una de sus etapas por parte de las instituciones involucradas.



La SCEP coordina con diferentes instituciones del Estado y sector privado, para acercar los servicios públicos de forma temporal en alianza con municipalidades y gobernaciones departamentales, estimulando de esa manera el proceso de desconcentración de las instituciones del Estado.

SCEP realizó acciones de coordinación y logística para el desarrollo de las Jornadas Móviles de Servicios Integrados desde el año 2020 hasta julio de 2023.

Servicios que se brindan durante las Jornadas Móviles de Servicios Integrados:

- Trámites de carencia de antecedentes policiales, renovación de licencia de conducir, pasaportes, actualización de datos y empadronamiento.
- Quioscos informativos del Sistema Nacional del Empleo, promoción del turismo y talleres de temas ambientales, entre otros.
- Información sobre las iniciativas Bono Social, entrega de becas y Comedores Sociales.
- Acceso a consultas de medicina general, psicología, nutrición, pediatría, hisopados, jornada de vacunación contra el COVID-19 y charlas sobre salud.
- Capacitaciones en temas tributarios y actualización de documentos, entre otros.



DEPARTAMENTO DE
TRÁNSITO DE LA PNC



GOBIERNO de
GUATEMALA
DR. ALEJANDRO GIANMATTEI

MINISTERIO DE
ECONOMÍA



GOBIERNO de
GUATEMALA
DR. ALEJANDRO GIANMATTEI

MINISTERIO DE
SALUD PÚBLICA
Y ASISTENCIA
SOCIAL



CONSEJO
NACIONAL DE
ATENCIÓN AL MIGRANTE
DE GUATEMALA

CONAMIGUA



Portal de

Gobiernos Locales

Estimado Usuario, Bienvenido

PORTAL DE GOBIERNOS LOCALES

Es un sitio web que ofrece al usuario, de forma fácil, dinámica e integrada, el acceso a una serie de recursos y de servicios relacionados a la información presupuestaria y financiera registrada por los gobiernos locales y sus empresas municipales en el SIAF.

Este portal cuenta con reportes dinámicos establecidos que ofrecen datos en tiempo real relacionados a:

- Presupuesto por Resultados
- Enfoque Temático
- Grupo Objeto de Gasto
- Finalidad, Función y División

También permite al usuario elaborar sus propios reportes de ingresos, gastos y contables de acuerdo a sus necesidades.

Para el análisis de las finanzas municipales y la oportuna toma de decisiones, pone a disposición los siguientes tableros de indicadores:

ICFM Índice Consolidado Financiero Municipal:

Es una herramienta de análisis que permite a los funcionarios municipales realizar mediciones de los datos que registran en el -SICOIN GL-, con los cuales se puede interpretar la situación económico-financiera de la municipalidad durante uno o varios ejercicios fiscales.

Objetivos de Desarrollo Sostenible:

Se presenta el impacto de la Gestión Municipal desde la perspectiva de los Objetivos de Desarrollo Sostenible.

Actualmente ofrece a los usuarios municipales la oportunidad de realizar el pago de sus servicios públicos a través de internet.

Cobros en Línea:

Permite al vecino realizar sus pagos a través de tarjeta de crédito y/o débito, de cualquier servicio (agua, IUSI y arbitrios) que presta la Municipalidad, desde la comodidad de su casa o desde cualquier lugar en donde se encuentre; al ingresar en el ícono le permitirá:

- Pagar documento de cobro (Todos los Servicios)
- Pagar boleto de ornato
- Pagar multas de tránsito



También cuenta con una sección de noticias, biblioteca virtual y enlaces importantes.

Para acceder al Portal de Gobiernos Locales, escanea o haz click en el código QR:



ÍNDICE CONSOLIDADO FINANCIERO MUNICIPAL - ICFM -

12101304

HUEHUETENANGO





MUNICIPALIDAD DE CUILCO



Calificación General
Gestión Financiera

67

Moderada

	Puntuación máxima		Resultado municipio	
 <p>Solvencia General</p>	30	Evalúa la generación y captación de recursos propios municipales que permitan la sostenibilidad financiera en el mediano y largo plazo. Asimismo refleja la dependencia en relación a las transferencias de la Administración Central.	13	
	Autonomía Financiera Municipal		15	5
	Dependencia Financiera Municipal		6	1
	Ahorro Operacional		5	4
	Relación de Recursos y Gastos - Sin Endeudamiento		4	3
 <p>Solvencia Financiera</p>	30	Mide el nivel de endeudamiento, la capacidad de pago de la municipalidad, a través de la solvencia de sus finanzas y el volumen de endeudamiento.	28	
	Liquidez Financiera		5	5
	Recursos por Endeudamiento		5	5
	Pasivo por Endeudamiento		10	10
	Pasivo con Acreedores		10	8
 <p>Dinamismo Económico</p>	15	Evalúa la relación entre la inversión, la captación de recursos propios y el nivel de deuda en relación a la población de cada municipio, según el número de habitantes reflejados en la proyección proporcionada por el	7	
	Inversión por Habitante		5	1
	Recursos Propios por Habitante		5	1
	Pasivo por Habitante		5	5
 <p>Evaluación Presupuestaria</p>	25	Mide la eficiencia en cuanto a la ejecución de recursos percibidos y gastos pagados, durante un ejercicio fiscal en relación al presupuesto vigente.	19	
	Ejecución Presupuestaria de Ingresos		6	5
	Ejecución Presupuestaria de Egresos		5	2
	Relación de Gastos e Ingresos Ejecuta		5	5
	Ejecución por Tipo de Gasto		6	5
	Transferencias Presupuestarias		3	2

Fuente: Reporte índice consolidado financiero municipal ICFM, 2023, Ministerio de Finanzas Públicas.



Para acceder al detalle anual sobre el ICFM escanea el siguiente código QR:

Ingresos

Código y Clase de Ingreso	Código y Recurso de Ingreso	Recurso Auxiliar		Presupuesto Vigente 2022	Presupuesto Vigente 2023
10000 INGRESOS TRIBUTARIOS	10141 SOBRE LA TENENCIA DE PATRIMONIO	IUSI 2/1000	Q	4,800	Q 4,000
		IUSI 6/1000	Q	41,700	Q 49,500
		IUSI 9/1000	Q	71,558	Q 12,000
		Multas IUSI 2/1000	Q	-	Q 400
		Multas IUSI 6/1000	Q	-	Q 4,100
		Multas IUSI 9/1000	Q	7,194	Q 300
	Total 10141 SOBRE LA TENENCIA DE PATRIMONIO		Q	125,252	Q 70,300
	10289 OTROS ARBITRIOS MUNICIPALES	Multa del Boleto de Ornato	Q	23,900	Q 23,400
		Valor Boleto de Ornato	Q	84,400	Q 86,300
	Total 10289 OTROS ARBITRIOS MUNICIPALES		Q	108,300	Q 109,700
Total 10000 INGRESOS TRIBUTARIOS			Q	233,552	Q 180,000
11000 INGRESOS NO TRIBUTARIOS	11290 TASAS Y LICENCIAS VARIAS	Licencias de Construcción	Q	63,363	Q 26,400
		Tasa municipal por alumbrado público	Q	2,111,758	Q 1,570,000
	Total 11290 TASAS Y LICENCIAS VARIAS		Q	2,175,120	Q 1,596,400
	11310 CONTRIBUCIONES POR MEJORAS	Drenajes	Q	9,000	Q 12,200
	Total 11310 CONTRIBUCIONES POR MEJORAS		Q	9,000	Q 12,200
	11410 DE EDIFICIOS Y VIVIENDAS	Arrendamiento de Edificios	Q	-	Q -
		Arrendamiento de locales	Q	119,373	Q 105,700
		Arrendamiento de Salon Municipal	Q	30,073	Q 8,400
		Arrendamiento locales mercado central	Q	210,348	Q 163,000
	Total 11410 DE EDIFICIOS Y VIVIENDAS		Q	359,794	Q 277,100
	11610 ORIGINADAS POR INGRESOS NO TRIBUTARIOS	Multas Administrativas	Q	9,900	Q 10,500
	Total 11610 ORIGINADAS POR INGRESOS NO TRIBUTARIOS		Q	9,900	Q 10,500
	11990 OTROS INGRESOS NO TRIBUTARIOS	Feria Titular	Q	149,517	Q 110,000
		NA	Q	-	Q -
		Otros ingresos	Q	182,956	Q 185,000
	Total 11990 OTROS INGRESOS NO TRIBUTARIOS		Q	332,473	Q 295,000
Total 11000 INGRESOS NO TRIBUTARIOS			Q	2,886,287	Q 2,191,200
13000 VTA. DE BIENES Y SERV. DE LA ADM. PÚBLICA	13260 SERVICIOS ADMINISTRATIVOS MUNICIPALES	Cartas de Ventas	Q	1,000	Q 1,000
		Casetas en Terrenos Municipales	Q	-	Q -
		Certificaciones Varias	Q	12,500	Q 11,700
		Concesion de Servicios de Agua (Pajas de Agua)	Q	5,712	Q 5,000
		Estacionamiento de Vehiculos	Q	687,012	Q 433,500
		Fierros Para Marcar Ganado	Q	500	Q 500
		Guias de Conduccion	Q	-	Q 300
		Instalacion de Agua Potable	Q	1,000	Q 1,400
		Licencias	Q	10,900	Q 181,000
		NA	Q	-	Q -
		Otros Ingresos Por Servicios Administrativos Municipales	Q	10,500	Q -
		Reconexion de Agua Potable	Q	1,000	Q 1,000
		Tala de Arboles	Q	33,265	Q 16,400
		Titulos Propiedad Servicio de Agua	Q	2,000	Q 4,000
		Traspaso Derecho por Servicios	Q	1,600	Q 3,000
	Total 13260 SERVICIOS ADMINISTRATIVOS MUNICIPALES		Q	766,989	Q 658,800
Total 13000 VTA. DE BIENES Y SERV. DE LA ADM. PÚBLICA			Q	766,989	Q 658,800

14000 INGRESOS DE OPERACION	14110 VENTA DE INSUMOS AGRÍCOLAS	Venta de Arboles Para Siembra	Q	13,523	Q	10,300
	Total 14110 VENTA DE INSUMOS AGRÍCOLAS		Q	13,523	Q	10,300
	14240 SERVICIOS PÚBLICOS MUNICIPALES	Canon de Agua	Q	53,200	Q	53,300
		Cementerio	Q	23,600	Q	14,700
		NA	Q	-	Q	-
		Piso de Plaza	Q	707,849	Q	492,300
		Rastros	Q	-	Q	500
	Total 14240 SERVICIOS PÚBLICOS MUNICIPALES		Q	784,649	Q	560,800
Total 14000 INGRESOS DE OPERACION			Q	798,172	Q	571,100
15000 RENTAS DE LA PROPIEDAD	15131 POR DEPÓSITOS INTERNOS	Intereses generados por Cuentas Monetarias	Q	332,408	Q	226,400
	Total 15131 POR DEPÓSITOS INTERNOS		Q	332,408	Q	226,400
	15310 ARRENDAMIENTO DE TIERRAS Y TERRENOS	Arrendamiento de Terrenos	Q	25,052	Q	30,000
	Total 15310 ARRENDAMIENTO DE TIERRAS Y TERRENOS		Q	25,052	Q	30,000
Total 15000 RENTAS DE LA PROPIEDAD			Q	357,460	Q	256,400
16000 TRANSFERENCIAS CORRIENTES	16210 DE LA ADMINISTRACIÓN CENTRAL	Impuesto al Valor Agregado (IVA-PAZ) para Funcionamiento	Q	3,733,834	Q	3,766,904
		IMPUESTO CIRCULACION DE VEHICULOS PARA FUNCIONAMIENTO	Q	37,105	Q	36,200
		Situado Constitucional para Funcionamiento	Q	1,264,269	Q	1,337,207
	Total 16210 DE LA ADMINISTRACIÓN CENTRAL		Q	5,035,208	Q	5,140,311
	16220 DE ENTIDADES DESCENTRALIZADAS Y AUTÓNOMAS NO FINANCIERAS	Porcentaje Forestal INAB de Madera	Q	-	Q	-
	Total 16220 DE ENTIDADES DESCENTRALIZADAS Y AUTÓNOMAS NO FINANCIERAS		Q	-	Q	-
Total 16000 TRANSFERENCIAS CORRIENTES			Q	5,035,208	Q	5,140,311
17000 TRANSFERENCIAS DE CAPITAL	17210 DE LA ADMINISTRACIÓN CENTRAL	Impuesto al Valor Agregado (IVA-PAZ) Inversión	Q	10,660,456	Q	11,300,711
		Impuesto de Circulación de Vehículos para Inversión	Q	1,447,086	Q	1,411,804
		Impuesto Petrolero y sus Derivados para Inversión	Q	272,621	Q	418,338
		Situado Constitucional Para Inversión	Q	9,929,649	Q	12,034,866
	Total 17210 DE LA ADMINISTRACIÓN CENTRAL		Q	22,309,812	Q	25,165,719
	17220 DE ENTIDADES DESCENTRALIZADAS Y AUTÓNOMAS NO FINANCIERAS	CODEDE IVA PAZ	Q	15,829,762	Q	6,836,999
	Total 17220 DE ENTIDADES DESCENTRALIZADAS Y AUTÓNOMAS NO FINANCIERAS		Q	15,829,762	Q	6,836,999
Total 17000 TRANSFERENCIAS DE CAPITAL			Q	38,139,574	Q	32,002,717
23000 DISMINUCIÓN DE OTROS ACTIVOS FINANCIEROS	23110 DISMINUCIÓN DE CAJA Y BANCOS	Fondo para el Control y Vigilancia Forestal del INAB	Q	10,076	Q	-
		SC-Distribución de Petróleo y sus Derivados	Q	1,002,241	Q	686,448
		SC-Fondo para el control y vigilancia forestal de INAB	Q	55,060	Q	101,345
		SC-impuesto Circulación de Vehículos	Q	1,924,513	Q	2,020,472
		SC-Ingresos Ordinarios de Aporte Constitucional	Q	3,932,380	Q	4,054,657
		SC-Ingresos Propios Municipales	Q	1,455,284	Q	821,112
		SC-Ingresos Tributarios IVA-PAZ	Q	5,438,075	Q	5,207,106
		SC-IUSI Funcionamiento (Por Admon. Mpal)	Q	13,810	Q	3,130
		SC-IUSI Inversión (Por Admon. Mpal)	Q	123,278	Q	71,673
	Total 23110 DISMINUCIÓN DE CAJA Y BANCOS		Q	13,954,716	Q	12,965,943
	23440 DISMINUCIÓN DE ANTICIPOS A CONTRATISTAS Y PROVEEDORES A LARGO PLAZO	Anticipo Ingresos Tributarios IVA PAZ	Q	1,321,603	Q	610,182
		Anticipos Impuesto Circulación de Vehículos	Q	99,400	Q	-
		Anticipos Ingresos Ordinarios de Aporte Constitucional	Q	357,411	Q	123,533
		Consejo de Desarrollo IVA PAZ	Q	1,178,228	Q	1,500,313
	Total 23440 DISMINUCIÓN DE ANTICIPOS A CONTRATISTAS Y PROVEEDORES A LARGO PLAZO		Q	2,956,642	Q	2,234,029
Total 23000 DISMINUCIÓN DE OTROS ACTIVOS FINANCIEROS			Q	16,911,358	Q	15,199,972
24000 ENDEUDAMIENTO PÚBLICO INTERNO	24230 DE ENTIDADES DESCENTRALIZADAS Y AUTÓNOMAS NO FINANCIERAS	Ampliación de Introducción de Agua Potable en la aldea el Chilcal	Q	1	Q	1
		PRESTAMO DE FUNCIONAMIENTO	Q	-	Q	1,609
		Préstamo de Funcionamiento	Q	1,609	Q	-
		Préstamo para mant. Y Mejoramiento de Calles	Q	-	Q	250
		Préstamo para mant. Y Mejoramiento de Calles (Inversión)	Q	250	Q	-
	Total 24230 DE ENTIDADES DESCENTRALIZADAS Y AUTÓNOMAS NO FINANCIERAS		Q	1,861	Q	1,861

24410 DEL SECTOR PRIVADO	INTRODUCCION DE AGUA POTABLE CASCO URBANO Y CONSTRUCCION DE MERCADO AGUA DUL	Q	11,285	Q	11,285
	INTRODUCCION DE AGUA POTABLE CASCO URBANO Y CONSTRUCCION DE	Q	11,285		
Total 24410 DEL SECTOR PRIVADO		Q	11,285	Q	11,285
24430 DE ENTIDADES DESCENTRALIZADAS Y ALACUEDUCTO PARA DIFERENTES COMUNIDADES DEL MUNICIPIO DE CUILCO		Q	3,037	Q	3,037
	Com pra de Vehic ulo para Servic ios Municipales	Q	78	Q	78
	Com pra Vehic ulo supervision obras municipales	Q	9,229	Q	9,229
	Introd. Agua Potable x Bombeo e Introd. Linea Trifásica Piedra Agua aldea el Chil:	Q	11,147	Q	11,147
	RESTAURACION DE ALUMBRADO PUBLICO	Q	30,000	Q	19,388
Total 24430 DE ENTIDADES DESCENTRALIZADAS Y AUTÓNOMAS NO FINANCIERAS		Q	53,491	Q	42,879
Total 24000 ENDEUDAMIENTO PÚBLICO INTERNO		Q	66,636	Q	56,025

Egresos

Municipalidad2	Tipo de Gasto	Presupuesto Vigente 2022	Presupuesto Vigente 2023
HUEHUETENANGO - MUNICIPALIDAD DE CUILCO		Q 65,195,236	Q 56,256,525
	GASTOS DE FUNCIONAMIENTO	Q 10,912,478	Q 10,556,813
	INVERSIÓN	Q 54,282,758	Q 45,699,712
Total general		Q 65,195,236	Q 56,256,525

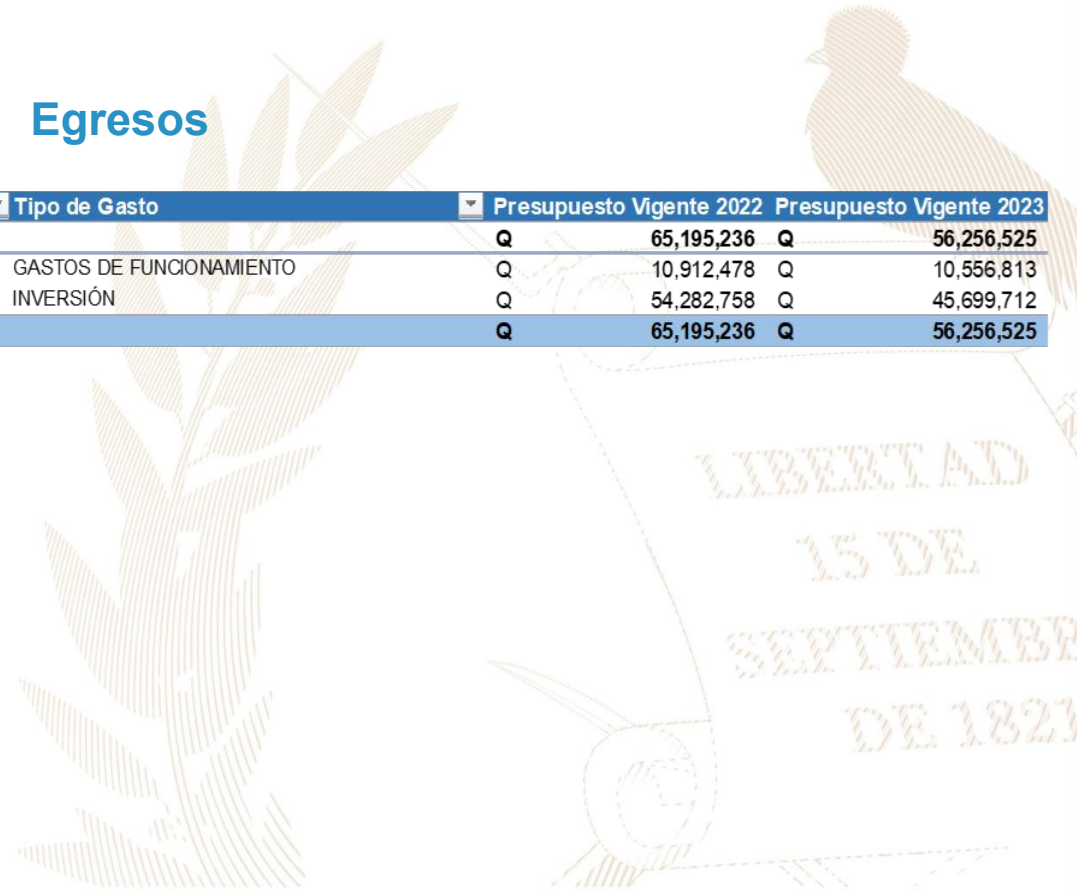

Ventanilla Única Municipal de Empleo - VUME -

Es un espacio de alianza estratégica con las municipalidades que tiene como objetivo brindar servicios que incrementen el perfil de empleabilidad de la población a nivel local, de tal manera que incrementen sus posibilidades de inserción laboral.

A través de las ventanillas, también se brinda a la población oportunidades de formación y capacitación técnica y otros servicios de los que el MINTRAB dispone, para que la población pueda acceder a estos de una forma más ágil desde su municipio.

Beneficios de la VUME



Para mayor
información,
escanea o haz
click en el
código QR:



Proceso para la implementación de la VUME en el municipio



Estrategia Nacional de Municipios y Comunidades Saludables

Línea de tiempo



Fuente: Líneas Orientadoras para Municipios, Ciudades y Comunidades Saludables (MCCS) en la Región de las Américas (OPS/OMS, 2019).





Estrategia Nacional de Municipios y Comunidades Saludables

CONTENIDO

1. Municipio Saludable.

2. Intersectorialidad en Salud.

3. Mi municipio es sano. Entornos y estilos de vida Saludable.

4. Cero muertes maternas y Cero desnutrición en mi municipio.

5. Mi Municipio es verde.

6. Participación Social en Salud. Comunidades Saludables.

7. Gestión de Riesgo en Salud.



Promoción

Prevención

Atención

Rehabilitación

LIBERTAD

DE

DE 1821

Situación Actual: Tratamiento de Aguas Residuales

OBLIGATORIEDAD MUNICIPAL



- Elaboración del Estudio Técnico de Aguas Residuales (ETAR) con el inventario de descargas del municipio, a más tardar el **30 de mayo de 2024**.
- Las municipalidades deberán cumplir con tener en operación, sistemas de tratamiento de las **2 descargas principales** a más tardar el **02 de mayo del 2025**.
- En el **02 de mayo 2027** deberán cumplir con tratar el 60% de sus descargas con los parámetros indicados en dicha etapa.
- En el **02 de mayo 2031** deberán cumplir con tratar el 100% de sus descargas con los parámetros indicados en dicha etapa.

Para la elaboración y actualización de los estudios técnicos se deberá de cumplir con el **Manual General del Reglamento de las Descargas y Reuso de Aguas Residuales y de la Disposición de Lodos. Acuerdo Ministerial Número 105-2008.**

Para el seguimiento y evaluación de aguas residuales y de aguas para reuso, los entes generadores deberán tomar a su costa, como mínimo, **dos muestras al año** y efectuar los análisis que correspondan de conformidad con los parámetros contenidos en el estudio técnico." **Artículo 49**

Departamento	Huehuetenango	Estudio Técnico de Aguas Residuales	No tiene	Descargas que el Inventario Reporta	0
Municipio	Cuilco	Plantas de Tratamiento en Operación	0	Plantas de Tratamiento sin Operación	0

REGLAMENTO 164-2021

El Acuerdo Gubernativo 164-2021, **Reglamento para la Gestión Integral de Residuos y Desechos Sólidos Comunes** es un esfuerzo en conjunto del Organismo Ejecutivo, las Municipalidades y todos los habitantes de Guatemala para solucionar progresivamente una problemática que es conocida comúnmente como "Basura" a Nivel Nacional.



**ENTRÓ EN VIGENCIA
EL 11 DE AGOSTO DE 2021**

Escanea el Código QR o visita el sitio web www.marn.gob.gt/Reglamento-164-2021 para conocer a detalle los plazos y obligaciones que establece este Reglamento.

¿Quiénes son los entes que deben cumplir este Reglamento?

Estas son algunas de las consideraciones que debes tener en cuenta, si tú, como persona individual o jurídica, pública o privada, nacional o extranjera, desarrollas alguna de las siguientes actividades en cualquier parte del territorio del país:

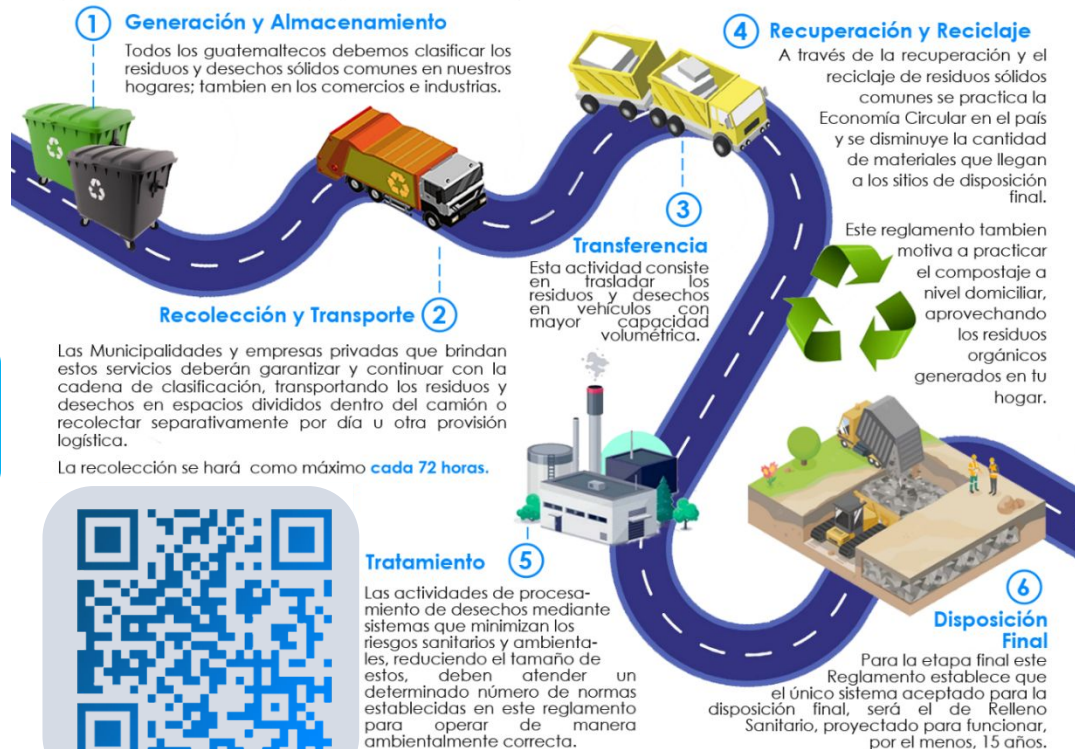

CLASIFICACIÓN DE LOS RESIDUOS Y DESECHOS SÓLIDOS COMUNES

El MARN invita a Clasificar los Residuos y Desechos Sólidos Comunes que generes en tu hogar, comercio, industria y cualquier espacio público del Municipio; según lo establecido en el Acuerdo Gubernativo 164-2021 para proteger el medio ambiente de tu entorno.



Escanea el Código QR para Descargar la Guía de Identificación Gráfica y conocer más sobre la Clasificación,



ORGÁNICO

¿Qué debo colocar en esta Clasificación?

Son productos de origen animal y vegetal, principalmente de los restos de alimentos, agricultura y jardinería. *Algunos ejemplos:*



INORGÁNICO

¿Qué debo colocar en esta Clasificación?

Son productos que no están compuestos de materia vegetal o animal y son de difícil descomposición por microorganismos. *Algunos ejemplos:*



Todos los demás residuos que se contaminen con aceites, líquidos y otros materiales que les haga perder el potencial de ser reciclados.



RECICLABLE

¿Qué debo colocar en esta Clasificación?

Algunos ejemplos:



Escanea el Código QR para conocer más sobre la Clasificación

Información Agroclimática



Para acceder al detalle de la información,
escanea el código QR,

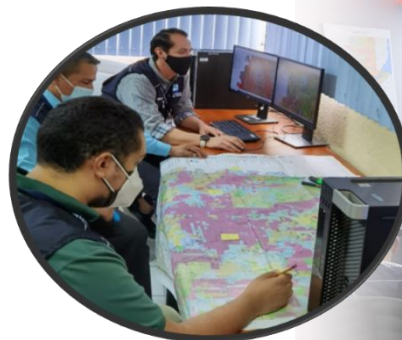

Generalidades

Documento elaborado por el equipo de trabajo conformado por los departamentos de: El Centro de Información Estratégica Agropecuaria, Laboratorio de Información Geográfica, Cobertura Vegetal y Uso de la Tierra, y Departamento de Suelos, de la Dirección de Información Geográfica, Estratégica y Gestión de Riesgos -DIGEGR- del Ministerio de Agricultura, Ganadería y Alimentación -MAGA-.

Características del municipio:

- Geográficas
- Biofísicas
- Productivas

Temáticas:

- Mapa de características geográficas y biofísicas
- Capacidad de uso de la tierra
- Taxonomía de suelos
- Descripción de las principales características
- Condiciones climáticas
- Cobertura vegetal
- Uso de la tierra año 2,020
- Fechas promedio de etapa fenológica ciclo de primera (cultivo de maíz/ frijol).

Se exponen las **potencialidades** y **limitaciones** del municipio en forma general.

INFORMACIÓN AGROCLIMÁTICA

Municipio de Cuilco, Huehuetenango

Características geográficas y biofísicas

El municipio se localiza al suroeste del departamento; con las colindantes siguientes:

Al Norte: con La Libertad.

Al Este: con San Ildefonso Ixtahuacán.

Al Sur: Tectitán, Concepción Tutuapa y San José Ojetenam del departamento de San Marcos.

Al Oeste: con México.

Su extensión es de 442.86 km², que corresponde al 6.0% del departamento.

Se localiza entre los 500 a 3,500 msnm y predominan las altitudes entre 1,500 a 2,000 msnm en un 29.2% de la superficie del municipio.

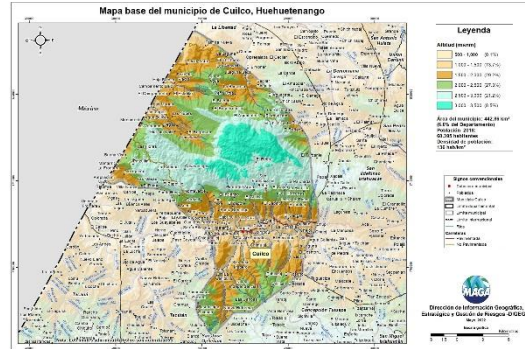

Capacidad de Uso de la Tierra

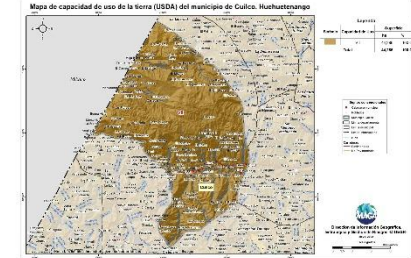

De acuerdo al mapa, para el municipio se presenta la categoría de uso con aptitud forestal para producción (VII) en un 100%.

Serie de suelos



Respecto a las principales características de los suelos, estos provienen principalmente de calizas (Chixoy y Toquiá), y granito suave (Sacapulas); esto implica suelos susceptibles a la erosión; delgados; fertilidad alta a moderada y poca materia orgánica.

Condiciones Climáticas

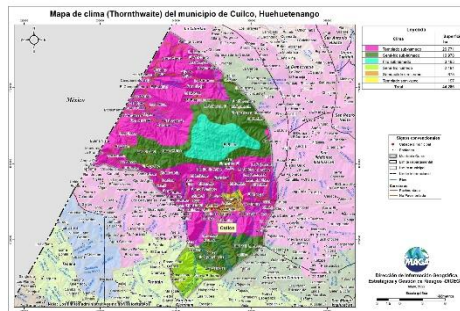

Respecto a las condiciones climáticas, predominan los climas: Templado (17.1 -20.7 °C) con un 60.8%, seguido del semifrío (13.3-17.0 °C) con 29.7% , el frío (9.4 -13.2 °C) con un 7.9% y el Semicálido (20.8 -24.3°C) con un 1.5%.

Respecto a la humedad el 93.1% del territorio es sub-húmedo. Dada la distribución de la precipitación pluvial que se presenta, en época seca (noviembre a abril) se requiere riego.

Dentro de las principales amenazas naturales esta la ocurrencia de heladas en categoría Muy Alta (noviembre a febrero), mientras que la amenaza a sequía se presenta con una categoría Media (julio). (MAGA, 2012).

Cobertura Vegetal y Uso de la Tierra

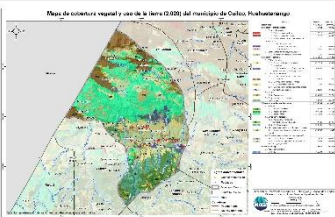

El 0.94% corresponde a territorios artificializados: zonas urbanizadas, zonas industriales, comerciales, cementerio, zonas de extracción y zonas verdes recreativas. El 36.60% es de territorios agrícolas: cultivos anuales (maíz, frijol), hortalizas (papa, cebolla, repollo, zanahoria, lechuga) y pastos; cultivos permanentes café, frutales deciduos, caña de azúcar, pastos y huerto. Predomina en un 39.36% la presencia de bosques (mixto, coníferas y latifoliado); seguido de la categoría de vegetación arbustiva baja (matorrales y/o guamil) con el 12.63%; el 9.82% es de árboles dispersos; el 0.17% es de plantación de coníferas y el 0.11% es de espacios abiertos, sin o con poca vegetación.

Fecha promedio de etapa fenológica (cultivo de maíz / frijol)

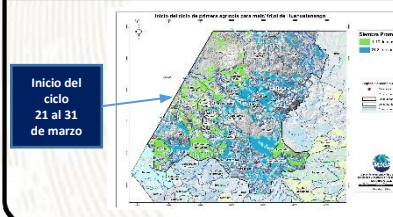

Inicio del ciclo
21 al 31
de marzo

Finalización del ciclo
21 al 30 de
noviembre

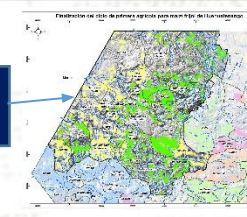

¿Qué son?

Son centros en donde se imparten cursos de capacitación técnica laboral y formación emprendedora; en espacios físicos proporcionados por la comunidad, municipalidades, organizaciones no gubernamentales, iglesias y otros.

¿Cuál es su objetivo?

Contribuir al desarrollo de oferta formativa vinculada a familias ocupacionales y cualificaciones con significación en el empleo, que proporcione la formación adecuada a personas jóvenes y adultas para su inserción en el mercado productivo y que responda a la demanda laboral.

Alianzas

Se realizan alianzas con municipalidades y otras organizaciones quienes proveen espacio físico y equipo para implementar los cursos.

También el Ministerio de Educación a través de la Dirección General de Educación Extraescolar, facilita equipo en diversas áreas e instructores para atender a los estudiantes.





Oportunidades

- Capacitarse en áreas técnicas con demanda productiva.
- Desarrollo de competencias para la vida, el trabajo y la formación emprendedora como ejes transversales para fortalecer la empleabilidad.
- Desarrollo de habilidades blandas en los jóvenes y adultos que participan en los cursos de formación.
- Disminución de la brecha entre educación y empleo a través de los cursos de formación.





¿Qué son?

Son centros de formación y capacitación extraescolar, asociadas al área agropecuaria en donde el campo o parcela de tierra es el espacio de aprendizaje, en el cual los participantes aprenden, fortalecen y tecnifican sus conocimientos y capacidades con la orientación de especialistas técnicos para el aprovechamiento de los recursos en el marco del Programa de Alimentación Escolar, PAE.

¿Cuál es su objetivo?

Promover buenas prácticas agropecuarias a través de la formación y capacitación, desarrollando competencias asociadas al área agrícola y pecuaria para tecnificar capacidades técnicas de los participantes para constituirse en proveedores del Programa de Alimentación Escolar, para obtener el certificado de Productor Agropecuario con Especialidad en Alimentación Escolar.

Alianzas

Se realizan alianzas con municipalidades y otras organizaciones gubernamentales y no gubernamentales quienes: autorizan y gestionan el uso de un espacio físico de terreno, proporcionan insumos, servicios básicos y personal para mantenimiento.

- Certificación de la formación modular a través del Programa Centros Municipales de Capacitación y Formación Humana, CEMUCAF.
- Certificación de la Competencia Técnico Laboral para acreditar “Productores Agropecuarios con Especialidad en Alimentación Escolar.
- Dotación de Módulos Formativos físicos o digitales para el desarrollo de procesos formativos.
- Transferencia Metodológica a técnicos de las ETCAE.





Oportunidades

- Formación, capacitación y tecnificación.
- Productores locales acreditados y certificados en competencias agropecuarias.
- Desarrollo comunitario y reactivación de la economía local.
- Reducción de barreras de género.
- Empoderamiento de la mujer.
- Prevención de la migración irregular.
- Desarrollar habilidades de lectoescritura y matemática funcional, así como completar sus ciclos educativos a través de modalidades flexibles.
- Vínculo entre las OPF y Productores Locales para la provisión y suministro de alimentos como lo establece la Ley de Alimentación Escolar.





¿Qué son?

Son espacios comunitarios educativos que, mediante el uso de herramientas tecnológicas y metodologías innovadoras, facilitan a la población educativa el desarrollo y fortalecimiento de procesos formativos pertinentes a su contexto y necesidades. Está dirigido para estudiantes del Sistema Educativo Nacional.



Alianzas

- ✓ Se gestiona la firma de convenio con las Municipalidades por 5 años para que apoyen con el espacio físico, pago de internet, energía eléctrica y seguridad.
- ✓ El Ministerio de Educación designa al instructor y facilita el equipamiento en coordinación con la cooperación.



¿Cuál es su objetivo?

Propiciar el desarrollo de la población a través de procesos de aprendizajes significativos, autónomos y colaborativos, mediante el uso de herramientas tecnológicas, en un modelo educativo flexible, pertinente y de calidad.





Oportunidades

- Iniciar o continuar estudios en forma gratuita en el Programa Nacional de Educación Alternativa PRONEA
 - En el Nivel de Educación Primaria (de 13 años en adelante)
 - Nivel de Educación Media ciclo básico (de 15 años en adelante) y diversificado (de 17 años en adelante).
 - Avanzar a su propio ritmo.
 - Si ha extraviado su papelería de estudios, puede solicitar una evaluación por suficiencia para acreditar su formación y continuar estudiando.
- Acceso a computadoras e internet en forma gratuita para procesos formativos.
- Acompañamiento por parte de un tutor.



LIBERTAD
15 DE
SEPTIEMBRE
DE 1821

Análisis de seguridad en el municipio de Cuilco

Tendencia histórica de la incidencia criminal

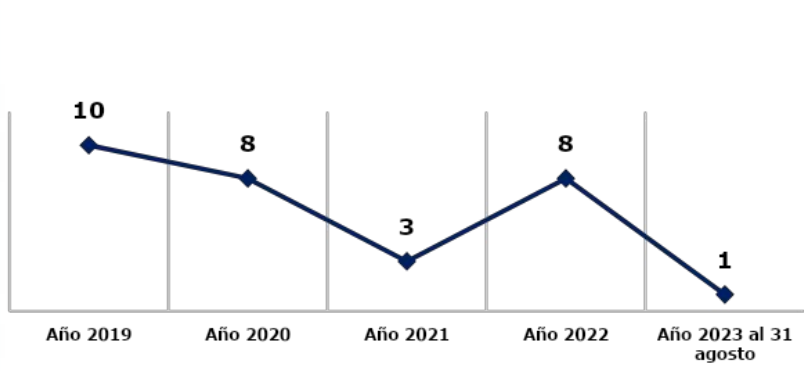

Hechos delictivos comparados

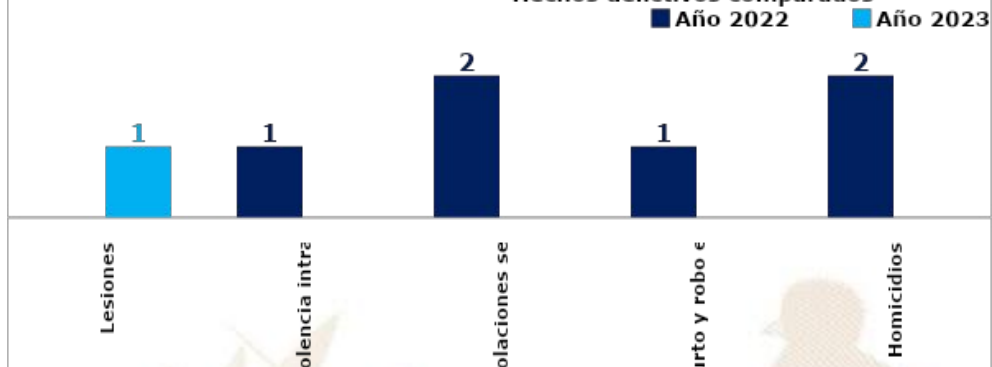

Análisis:

- ❑ En el ranking de criminalidad, el municipio de Cuilco se ubica en la 289ª posición a nivel nacional.
- ❑ En el año 2023, personas lesionadas registra una igualdad en comparación con el año 2022.
- ❑ En el año 2023 se reporta la disminución de 2 homicidios, en comparación con el año 2022, lo que representa el 100%.
- ❑ Los hechos registrados han ocurrido los días sábado en horario de 08:00 a 16:00 horas.
- ❑ Focalización de los servicios institucionales: Patrullaje centro de población, calle la libertad Cuilco.
- ❑ Las rutas que comunican con el municipio son: Ruta principal y salida que comunica con el municipio de Tectitán del departamento de Huehuetenango y ruta principal que se dirige hacia el municipio de san Idelfonso Ixtahuacán del departamento de Huehuetenango.

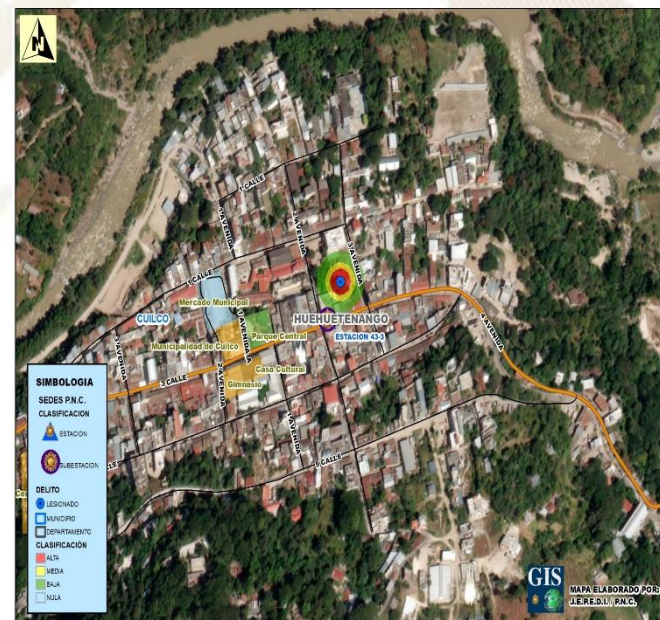

Gestión integral de la seguridad

❑ Objetivo institucional en el municipio

Realizar actividades operativas (patrullajes, puestos fijos y operativos policiales) en los lugares donde se han registrado hechos negativos y donde exista más aglomeración de personas (plazas, mercados, paradas de buses, eventos deportivos u otros), para garantizar la vida, la integridad física y la seguridad de las personas y sus bienes.

❑ Servicios policiales

Dependencia policial	Talento humano	Recurso de movilidad		Tasa de Policías por habitantes	Kilómetros que recorre cada unidad policial
		Vehículos	Motocicletas		
Estación 43-03 Cuilco	4	1	--	Se dispone de 1 policía por cada 10,000 habitantes.	1 unidad policial cubre 443 K ² de demarcación.
Subestación 43-3-1 Cuilco	9	--	1		
Otras dependencias policiales de apoyo					
Delegación de la Subdirección General de Prevención del Delito	8	1	--		
Delegación de la División Especializada en Investigación Criminal	40	5	1		
Delegación de la División de Protección a la Naturaleza	18	3	--		

❑ Coordinación interinstitucional

- ✓ Con instituciones del sector justicia, salud, educación y autoridades Locales.
- ✓ Policía Nacional Civil y Policía Municipal de Tránsito, realizan operativos conjuntos para verificar que pilotos de motocicletas y vehículos porten los documentos que les amparan para conducir los mismos.
- ✓ La Policía Nacional Civil apoya a la Policía Municipal, en actividades culturales, sociales o de otra índole que se desarrolla en el municipio.

Sistema de Información Cultural - SIC -

¿Qué es el Sistema de Información Cultural SIC?

Es una herramienta virtual al servicio de la sociedad, Registra, sistematiza y difunde información sobre la cultura diversa de nuestro país a nivel nacional.



MUNAG
Museo Nacional de Arte de Guatemala
The明珠 of Guatemalan Culture



¿Qué encontramos en el SIC?

Información de más de 500 lugares del patrimonio cultural y natural, más de 130 recetas de gastronomía tradicional; manifestaciones de la espiritualidad y religiosidad popular; escuelas y universidades de arte y cultura; legislación cultural; premios y reconocimientos para artistas, académicos y gestores culturales.

Una biblioteca virtual, noticias, vídeos culturales... y mucha más información de la rica y variada cultura de Guatemala.

Registro Nacional de Artistas - RENART -

En el SIC también se encuentra el **Registro Nacional de Artistas RENART:**

- El RENART permite conocer cuántos artistas hay a nivel nacional, Apoyar a visibilizarlos y ampliar posibilidades de ofertar sus servicios artísticos.
- Actualmente hay más de 5,300 artistas registrados de los diversos municipios de Guatemala.
- Cada artista se registra por iniciativa y voluntad propia. Al registrarse recibe una certificación llamada **Número Único de Artistas -NUA-**. Este certificado puede ser utilizado convenientemente para gestionar apoyos en el Ministerio de Cultura y Deportes, y en otras instituciones nacionales y extranjeras.
- En el SIC el artista encontrará un tutorial que le guiará para registrarse en el RENART.



sicultura.gob.gt



La información cultural en el SIC, se puede encontrar desglosada por municipios:

Por ejemplo, en el municipio de **Cuilco**, departamento de Huehuetenango, se encuentra la siguiente información de sus recursos culturales:

¿Cuántos artistas hay en mi municipio?

Cada municipio, puede conocer quiénes, cuántos y dónde están sus artistas a través del **RENART**.

En el municipio de **Cuilco**, departamento de Huehuetenango, están registrados **2 artistas**: de artes visuales.

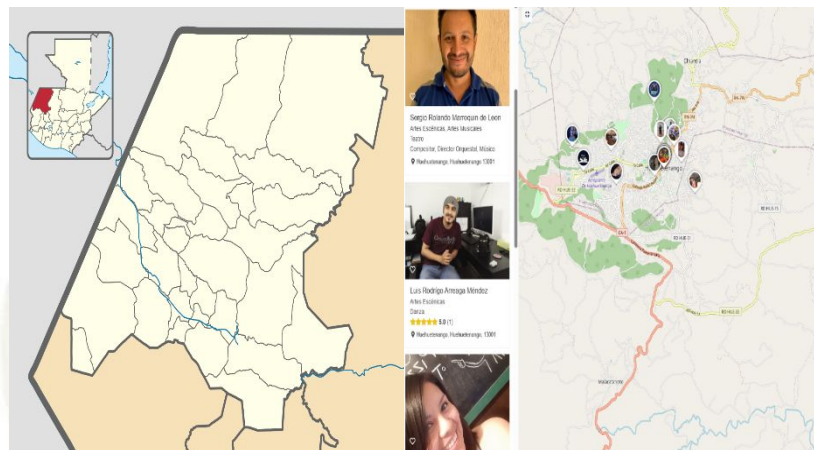

Oficinas Municipales de Agua y Saneamiento - OMAS -

164 MUNICIPALIDADES QUE
YA CUENTAN CON OMAS

MODELO
ASH

AGUA POTABLE,
SANEAMIENTO
E HIGIENE

Objetivo

Contribuir con las municipalidades en la gestión sostenible del agua potable, saneamiento e higiene, para garantizar una mejor calidad de vida de la población

1

Fortalecimiento municipal

Consiste en establecer y desarrollar las capacidades institucionales, técnicas, legales y de participación que permitan a la Municipalidad abordar de manera priorizada, estratégica y sostenible el tema del agua, saneamiento e Higiene en todo el municipio.

2

Análisis situacional de agua, saneamiento e higiene

Consiste en establecer e implementar herramientas y metodologías participativas para la recopilación de información clave de agua potable, saneamiento e higiene para la toma de decisiones.

3

Planificación de la intervención

Este es el componente que facilita el proceso para planificar las alternativas y soluciones a los problemas de agua, saneamiento e higiene identificados y priorizados, tanto por las poblaciones, técnicos y autoridades del municipio.



Oficinas Municipales de Agua y Saneamiento - OMAS -

4

Mobilización de Recursos

Es el proceso de identificar y gestionar recursos para la implementación de los planes estratégicos, de inversión y operativos de agua saneamiento e higiene en los municipios.

5

Organización y participación social inclusiva y equitativa

Consiste en contribuir al empoderamiento de la población, para satisfacer las necesidades y condiciones diferenciadas en agua, saneamiento e higiene de los diversos grupos sociales.

6

Implementación de infraestructura de agua y saneamiento

Consiste en universalizar la cobertura de los servicios de agua potable y saneamiento, a través de la implementación, rehabilitación y mejoramiento de sistemas de agua y saneamiento de forma sostenible.

7

Gestión integrada de recursos hídricos

Consiste en gestionar el recurso hídrico, considerando los distintos usos de manera interdependiente, privilegiando el agua para consumo humano, con la participación de los diferentes sectores de la sociedad e instituciones del municipio.

8

Integridad en la prestación de los servicios de agua y saneamiento

Consiste en fomentar la integridad a nivel municipal y comunitario, basada en los principios de transparencia, rendición de cuentas y participación para fortalecer la gobernabilidad.

9

Cambios de comportamiento en prácticas de higiene y saneamiento

Consiste en fortalecer las capacidades municipales, institucionales y comunitarias para la promoción y adopción de cambios de comportamiento en prácticas clave de higiene y saneamiento.

10

Aprendizaje y gestión del conocimiento

Consiste en el abordaje de elementos que contribuyen a facilitar procesos de generación, modificación, actualización, transmisión y uso de modificación, actualización, transmisión y uso de conocimientos en el entorno del agua, saneamiento e higiene

11

Sistemas de información municipal

Este componente busca plantear mecanismos para recolectar, analizar e interpretar datos para utilizarlos en la toma de decisiones relacionadas con la universalización y sostenibilidad de los servicios de agua y saneamiento en los municipios.

PLANTA TURÍSTICA REGISTRADA

- ❖ Se registran establecimientos de hospedaje, agencias de viajes, academias de español, transporte turístico terrestre y guías de turistas. A través de este registro cada municipio puede conocer cuántos y cuáles empresas y servicios turísticos están registrados y dónde están ubicados.
- ❖ En el sitio <https://registro.inguat.gob.gt/> se puede consultar el directorio de servicios turísticos registrados, así como los formularios y requisitos para solicitar la inscripción.



- ❖ Para incrementar el nivel de calidad de los servicios turísticos el INGUAT otorga a las empresas registradas y a los restaurantes que cumplen con los requisitos de la normativa técnica, los distintivos “sello Q”, “sello Q Verde” y “bioseguridad turística”.

Escanea el código QR para acceder al registro de servicios turísticos:



En el municipio de CUILCO, departamento de HUEHUETENANGO, se registra:

SERVICIOS TURÍSTICOS

5 Establecimientos de Hospedaje, siendo 0 de ellos **Aptos para la Actividad Turística** con disponibilidad de 0 Habitaciones y 0 Plazas Cama.

0 Agencias de Viajes.

0 Guías de Turistas.

1 Empresas de Transporte Turístico Terrestre con disponibilidad de 1 unidades y un total de 16 asientos.

0 Academias de Enseñanza de Español como Segundo Idioma.

DISTINTIVOS DE CALIDAD

Los Distintivos de Calidad y Sostenibilidad Turística son otorgados a los servicios turísticos que garantizan a sus clientes, la implementación de un proceso de mejora continua y el cumplimiento de estándares de calidad y sostenibilidad en sus operaciones.

Los servicios turísticos que cuentan con este Distintivo que otorga el INGUAT de manera gratuita, han pasado por un proceso interno en donde se establecen controles en los procesos y servicios, para la satisfacción de los turistas, así como la seguridad y confort de las instalaciones.

Para mayor información: calidad.turistica@inguat.gob.gt

Política para la Generación y Recaudación de Ingresos Propios – PGRIP-

Contexto

En el 2022, INAP asistió técnicamente a 106 municipalidades para la elaboración de la **Política para la Generación y Recaudación de Ingresos Propios**, con el objetivo de que cuenten con un documento que contenga lineamientos que les permitan **mejorar la recaudación de ingresos propios convencionales y no convencionales**.

Política para la Generación y Recaudación de Ingresos Propios – PGRIP-

Aunque las propuestas de PGRIP han sido diseñadas según las necesidades de cada contexto, **todas parten de una matriz común en la que se expone:**



Esquema General de PGRIP

Auto diagnóstico financiero de la municipalidad	Muestra los déficits presupuestarios y de las brechas que se generan por la falta de ingresos propios, identificando las tasas, arbitrios e impuestos que la municipalidad puede cobrar pero que no está cobrando y las razones por las cuales no lo hacen.
Identificación de Potenciales	Fuentes potenciales de ingresos no convencionales que permitan diseñar estrategias para hacer efectiva su recaudación.
Lineamientos para la generación de ingresos convencionales	Evaluación de los ingresos propios convencionales que la municipalidad está dejando de percibir, propuestas de mecanismos para mejorar los ingresos (Arbitrios, tarifas e impuestos que puede cobrar la municipalidad de acuerdo a la normativa vigente).
Lineamientos de acción para ingresos no convencionales	Propuesta de los ingresos no convencionales que se pueden obtener en base al potencial económico y los recursos físicos y naturales disponibles en el municipio, así como de los mecanismos que se pueden aplicar para generar estos ingresos.



Monitoreo Índice de Gobernanza en Seguridad Alimentaria y Nutricional (SAN)



Esta herramienta tiene como finalidad la autoevaluación del desempeño de la COMUSAN y la calidad de su gestión, asimismo conocer las potencialidades y áreas a mejorar de dicha comisión en un momento determinado, definiendo un índice de gobernanza en SAN que permita la toma de decisiones consensuadas y oportunas por la COMUSAN.

Esta herramienta consiste en una aplicación que por medio de algoritmos, combina datos de 31 variables y 7 indicadores para definir un Índice de Gobernanza en SAN.



Participación: **6 variables**
Equidad: **5 variables**
Transparencia: **3 variables**
Eficiencia: **4 variables**
Capacidad de respuesta institucional: **8 variables**
Coordinación: **3 variables**
Marco regulatorio: **2 variables**

El Índice de Gobernanza se clasifica en tres niveles:

-  Nivel débil de Gobernanza en SAN: **Entre 0% y 49.99%**
-  Gobernanza en SAN aceptable: **Entre 50% y 79.99%**
-  Gobernanza en SAN totalmente aceptable: **Entre 80% y 100%**



SEPTIEMBRE
DE 1821

Índice de Gobernanza en SAN

Municipio de Cuilco

Información	Datos	Ranking Departamental	Ranking Municipal	Mapa
-------------	-------	-----------------------	-------------------	------



Monitoreo de Gobernanza en SAN



Año 2023

Cuatrimestre q1

Departamento Huehuetenango

Municipio Cuilco

- Débil entre 0% y 49.99%
- Aceptable entre 50% y 79.99%
- Totalmente Aceptable entre 80% y 100%

Resumen de Indicadores

Índice de Gobernanza en SAN

92%

Gobernanza Totalmente Aceptable en SAN



Mapa de Ubicación



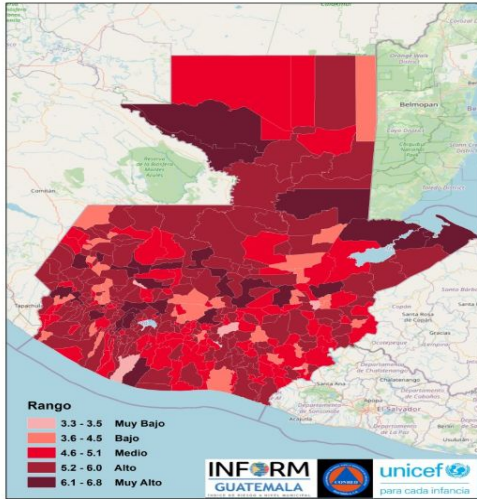

Estructura



**CUILCO,
HUEHUETENANGO**

Clasificación de Riesgo

ALTO

El municipio presenta un alto índice de degradación ambiental, diversos factores que indican alta vulnerabilidad y falta de capacidades / recursos para la respuesta ante eventos de distinto origen.

INFORM Guatemala, es una herramienta nacional, abierta, objetiva y transparente que sirve para valorar el riesgo de desastres, a partir de la identificación de amenazas, vulnerabilidades y capacidades de respuesta en los 340 municipios del país.

Índice de Riesgo de Desastres



Mapa municipal

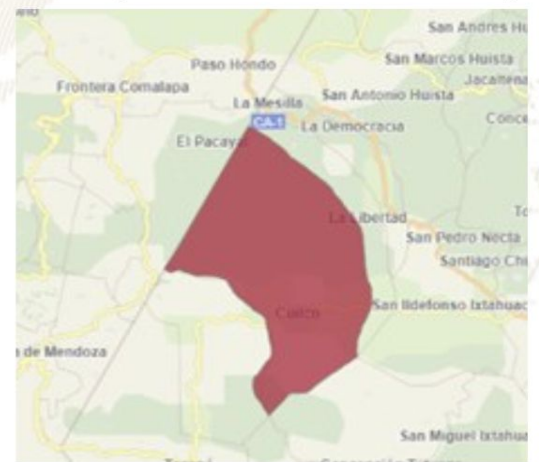

SIMPLIFICA e INTEGRA
Información sobre el riesgo de desastres a nivel municipal en Guatemala

TOMA DE DECISIONES



INFORM RISK 2021 GUATEMALA

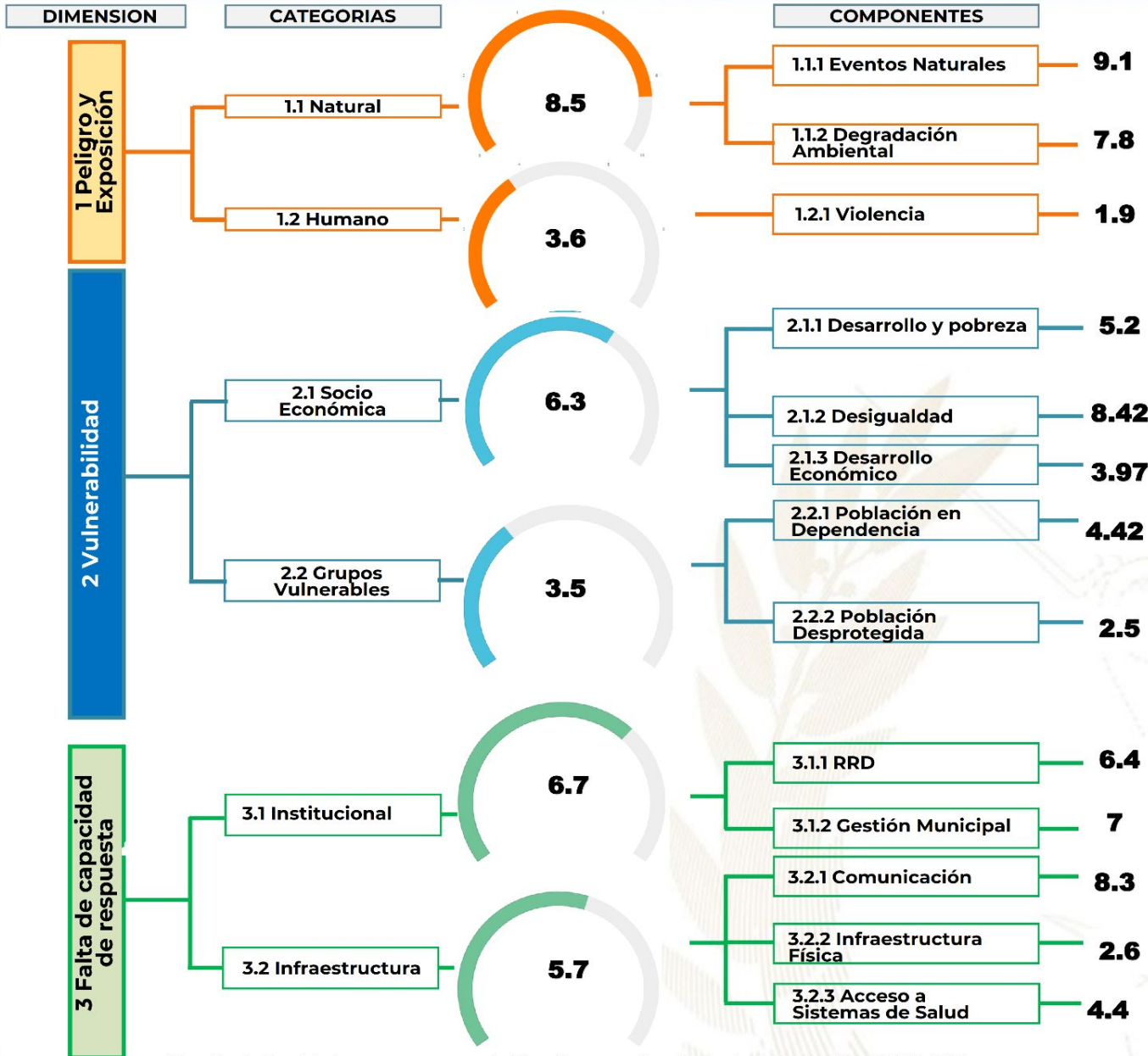

Procesos importantes para seguimiento:

- Ordenamiento territorial
- Plan Municipal de Respuesta
- Marco Nacional de Recuperación
- Normas para la Reducción de Desastres 1-4
- AGRIP
- Conformación de Coordinadoras para la Reducción de Desastres.
- Integración de Instancias Municipales para la Gestión Integral del Riesgo de Desastres.



Escala de 0—10 (menor a mayor índice de acuerdo a la metodología INFORM GT).

Oferta Programática Dirigida a los Gobiernos Locales

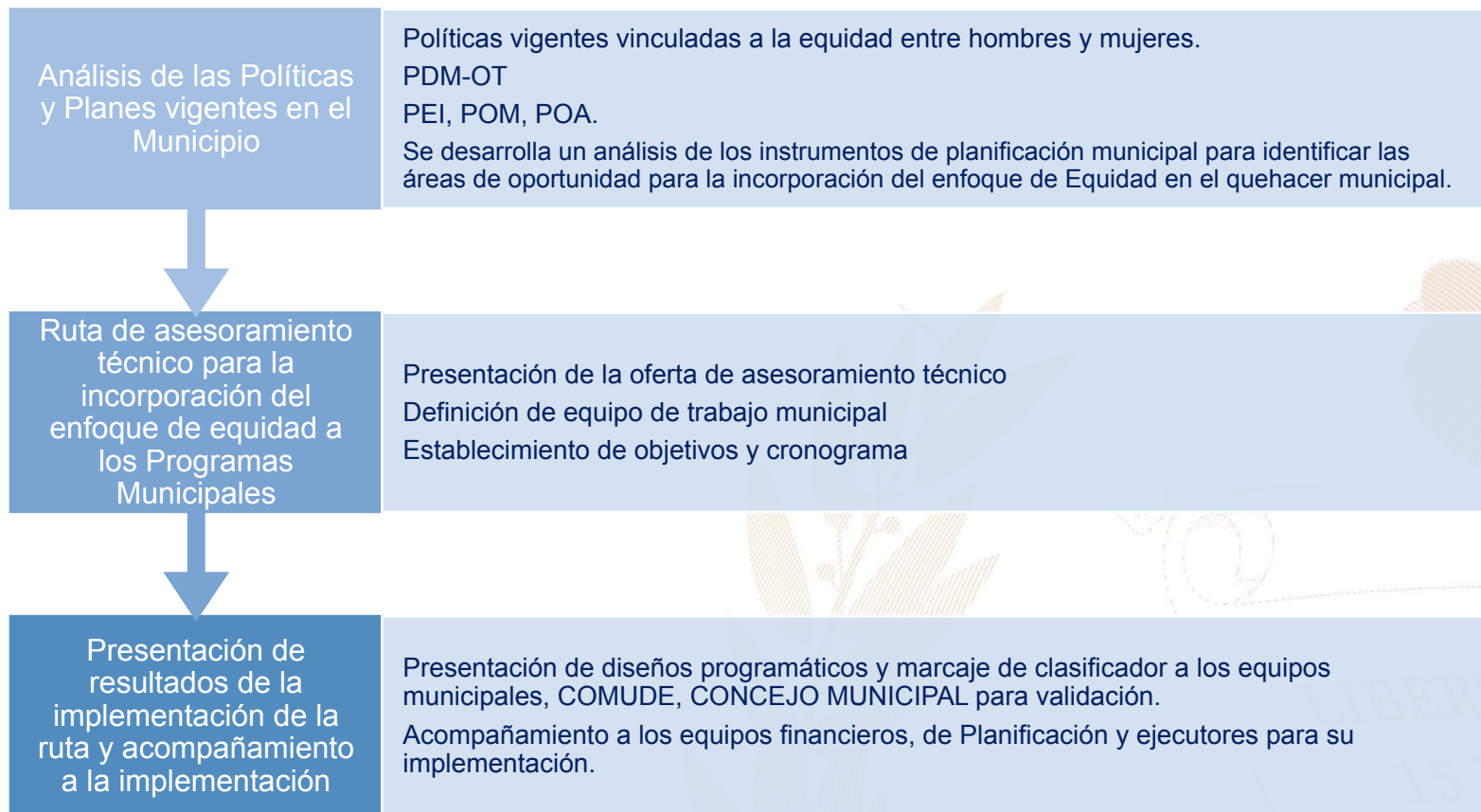

Más información aquí

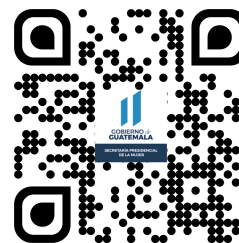

Cuilco, Huehuetenango



Educación, capacitación y formación

- Talleres sobre: la ruta de denuncia de violencia contra la mujer, autoestima, participación ciudadana, seguridad alimentaria nutricional, los derechos de los migrantes, cursos de computación, plan de negocios, ferias nutricionales.
- Coordinaciones interinstitucionales, participación en la COMUPRE, COMUSSAN, COMUDE , mesa técnica de alimentación y CONRED.

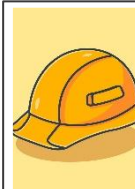

Emprendimiento y/o productividad

- Cursos de productividad coordinados con el INTECAP : repostería, corte y confección, arreglos florales, elaboración de velas, belleza, uñas, capital semilla a pequeños emprendedores, ferias de emprendimiento, dotación de semillas para hortalizas y hongos, elaboración de macro túneles coordinado con el MAGA, equipamiento del módulo de panadería, belleza y computación.



Asistencia social

- Acompañamiento a mujeres víctimas de violencia, asistencia económica a mujeres víctimas de violencia, acompañamiento en el proceso de recuperación de niños con DA, apoyo al programa del adulto , formación de grupos de mujeres organizadas en el municipio.



Cultural

- Conmemoración del día internacional de la mujer.
- Conmemoración del día internacional de no violencia contra la mujer.

El **Índice de Desarrollo Humano Municipal (IDH-M)** describe el nivel de bienestar en una sociedad a partir de tres dimensiones básicas: educación, salud y nivel de vida. El IDH-M se mide entre 0 y 1, siendo 1 el mayor nivel de desarrollo humano.

A partir de los resultados del XII Censo Nacional de Población (INE, 2019), el **IDH-M para el municipio de Cuilco fue de: 0.55**. Este valor se encuentra por debajo del promedio del IDH-M en el departamento de Huehuetenango (0.57) y por debajo del promedio del IDH-M (0.63).

Las dimensiones del IDH-M que presentan mayor oportunidad de mejora en Cuilco son: **educación y nivel de vida**.

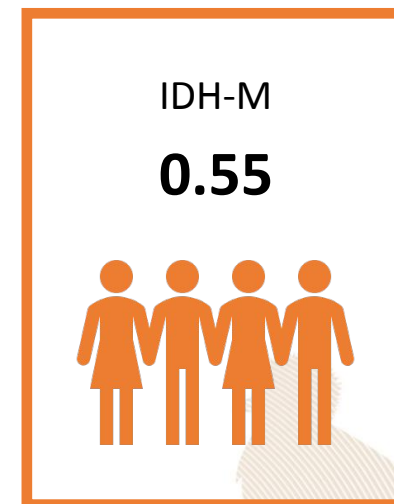

0.36

Educación

Esperanza educativa;
Escolaridad



0.81

Salud

Acceso a agua y saneamiento;
Materiales de pared y piso;
Supervivencia de hijos nacidos vivos



0.58

Nivel de Vida

Escolaridad de PEA;
Número de dormitorios por persona;
Tipo de ocupación de Población Ocupada;
Categoría ocupacional de Población Ocupada;
Ubicación geográfica

Referencias:

Instituto Nacional de Estadística de Guatemala (INE). (2019). XII Censo Nacional de Población y VII de Vivienda. Disponible en línea: <https://www.censopoblacion.gt/>
Programa de las Naciones Unidas para el Desarrollo (PNUD). (2022). Informe Nacional de Desarrollo Humano. Disponible en línea: <https://indhguatemala.org/visualizacion/>

Cuilco - Huehuetenango

El Índice de Privaciones Multidimensionales Municipal (IP-M) describe la pobreza a nivel municipal, para reflejar las carencias de los hogares en la calidad de la vivienda, en el empleo, en los logros educativos, en el acceso a servicios básicos de agua, saneamiento y energía, y en tecnología. El IP-M se mide entre 0 y 1, siendo 1 el mayor nivel de privaciones.

A partir de los resultados del XII Censo Nacional de Población (INE, 2019), el IP-M para el municipio de Cuilco fue de: **0.49**. Este valor se encuentra por encima del promedio del IP-M en el departamento de Huehuetenango (0.46) y por encima del IP-M en el país (0.32).

Las dimensiones del IP-M que presentan mayor oportunidad de mejora en Cuilco son: **tecnología y vivienda**

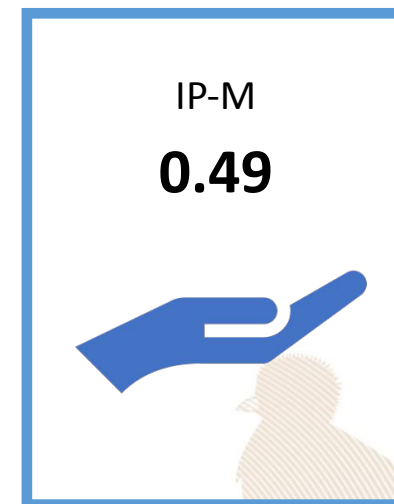

0.48

Vivienda

Materiales precarios en piso, techo y paredes;
Hacinamiento



0.37

Empleo

Trabajo infantil;
Empleo doméstico;
Trabajo no remunerado;
Categorías ocupacionales



0.14

Educación

Inasistencia escolar;
Rezago escolar;
Adultos sin escolaridad;
Adultos con menos de 6 años de escolaridad



0.28

Servicios básicos

Acceso restringido a agua;
Acceso restringido a saneamiento;
Sin energía eléctrica



0.94

Tecnología

Sin computadora en el hogar;
Sin internet en el hogar

Referencias:

Instituto Nacional de Estadística de Guatemala (INE). (2019). XII Censo Nacional de Población y VII de Vivienda. Disponible en línea: <https://www.censopoblacion.gt/>
Programa de las Naciones Unidas para el Desarrollo (PNUD). (2022). Informe Nacional de Desarrollo Humano. Disponible en línea: <https://indhguatemala.org/visualizacion/>

Comparación entre desempeño del municipio y el promedio departamental

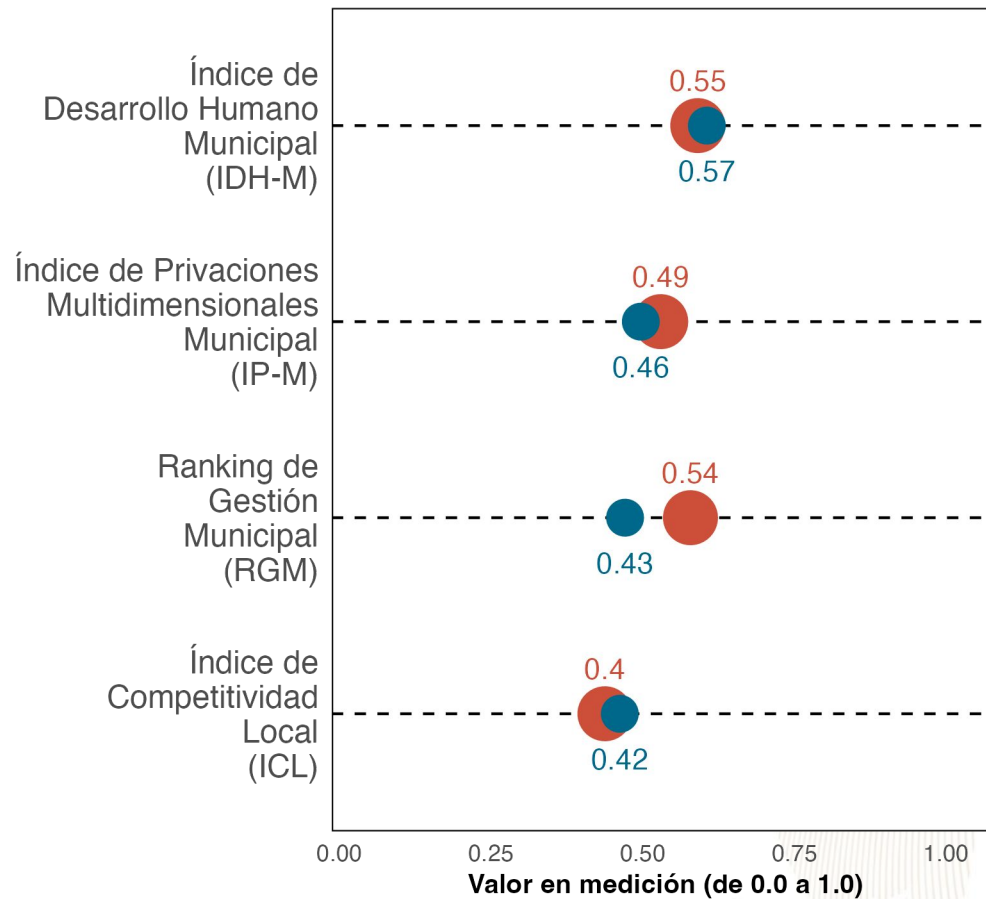

La gráfica compara el desempeño de **Cuilco** con el promedio de los municipios de **Huehuetenango** en distintas mediciones de desarrollo. Los resultados son:

Índice de Desarrollo Humano Municipal (**IDH-M**): **0.55**. Puesto **19** de **33**.

Índice de Privaciones Multidimensionales Municipal (**IP-M**): **0.49**. Puesto **22** de **33**.

Ranking de gestión municipal (**RGM**): **0.54**. Puesto **11** de **33**.

Índice de Competitividad Local (**ICL**): **0.4**. Puesto **23** de **33**.

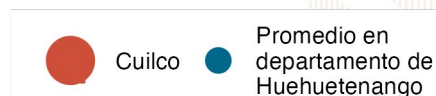

Referencias:

Fundación Para el Desarrollo de Guatemala (FUNDESA). (2022). Índice de Competitividad Local. Disponible en línea: <https://www.fundesa.org.gt/indices-y-evaluaciones-de-pais/indice-de-competitividad-local>
 Programa de las Naciones Unidas para el Desarrollo (PNUD). (2022). Informe Nacional de Desarrollo Humano. Disponible en línea: <https://indhguatemala.org/visualizacion/>
 Secretaría de Planificación y Programación de la Presidencia (SEGEPLAN). (2022). Ranking de la Gestión Municipal 2020-2021. Disponible en línea: <https://ranking.segeplan.gob.gt/visor/>

Brecha para cada indicador por área

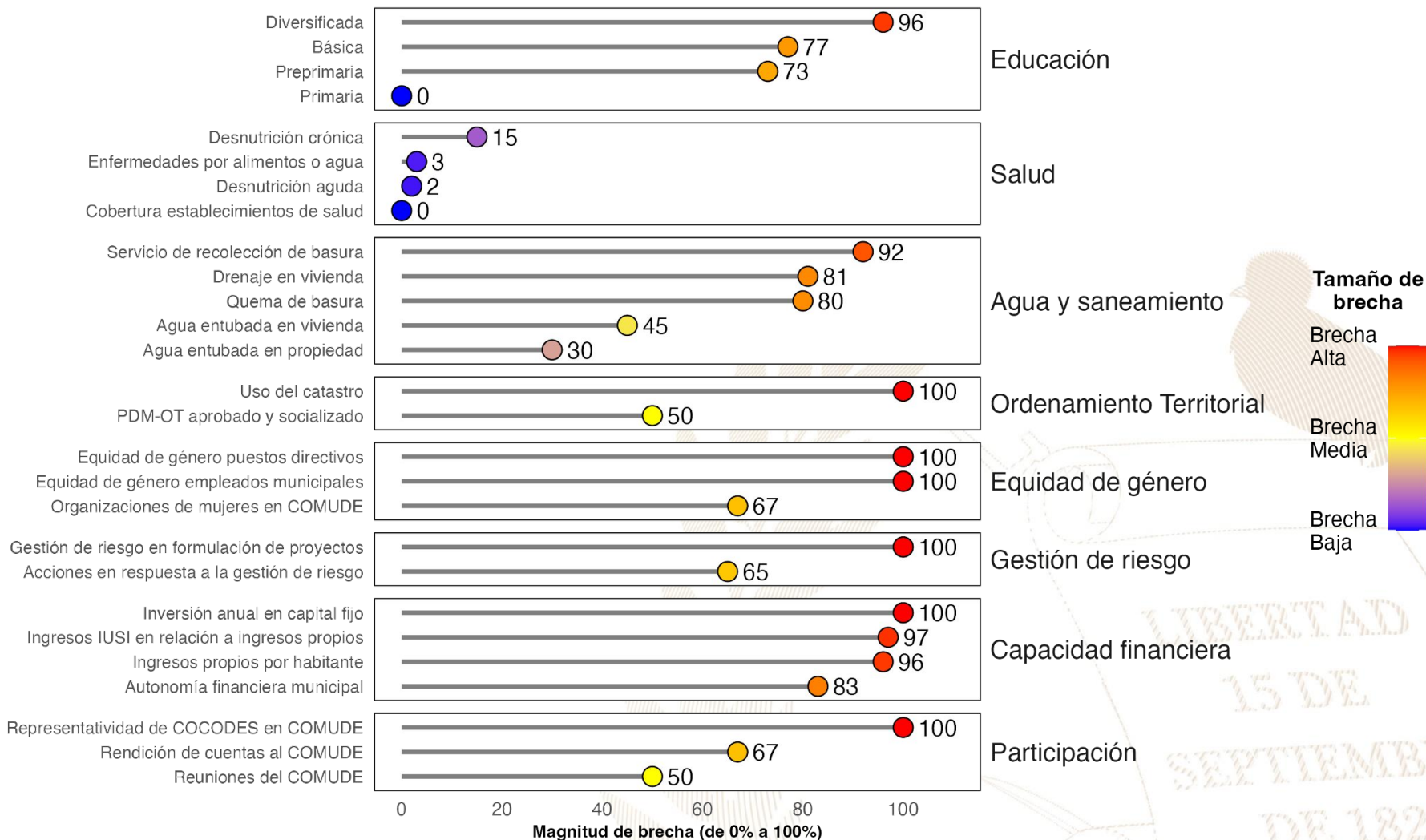

Referencias:

La selección de indicadores por área y la estimación de brechas para cada indicador se realizó con base en la información proporcionada a la Secretaría de Coordinación Ejecutiva de la Presidencia por los Ministerios de Educación y de Salud, así como en la información del Ranking de Gestión Municipal (SEGEPLAN, 2022) y el XII Censo Nacional de Población y VII de Vivienda (INE, 2019). Una brecha baja indica que hay poca necesidad de intervenir en el indicador. Una brecha media implica la necesidad de intervenir en el indicador para fortalecerlo. Una brecha alta implica mayor necesidad de intervenir para mejorar el desempeño en el indicador.

Instituto Nacional de Estadística de Guatemala (INE). (2019). XII Censo Nacional de Población y VII de Vivienda. Disponible en línea: <https://www.censopoblacion.gt/>

Secretaría de Planificación y Programación de la Presidencia (SEGEPLAN). (2022). Ranking de la Gestión Municipal 2020-2021. Disponible en línea: <https://ranking.segeplan.gob.gt/visor/>

Índice de Desarrollo Humano Municipal (IDH-M)

Si **Cuilco** eliminara las brechas en los indicadores de desempeño listados en la gráfica anterior, **los cinco indicadores que tendrían mayor impacto en el IDH-M serían:** (a) autonomía financiera municipal, (b) ingresos propios por habitante, (c) educación básica, (d) servicio de recolección de basura y (e) educación diversificada.

IDH-M estimado si brecha se elimina

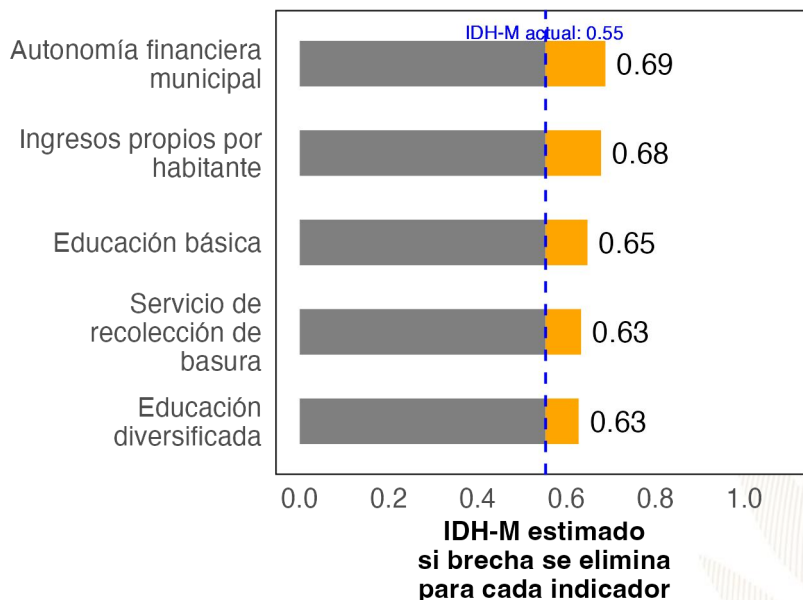

Ranking de Gestión Municipal (RGM)

Si **Cuilco** eliminara las brechas en los indicadores de desempeño listados en la gráfica anterior, **los cinco indicadores que tendrían mayor impacto en el RGM serían:** (a) rendición de cuentas al COMUDE, (b) uso del catastro, (c) ingresos IUSI en relación a ingresos propios, (d) acciones en respuesta a la gestión de riesgo y (e) representatividad de COCODES en COMUDE.

RGM estimado si brecha se elimina

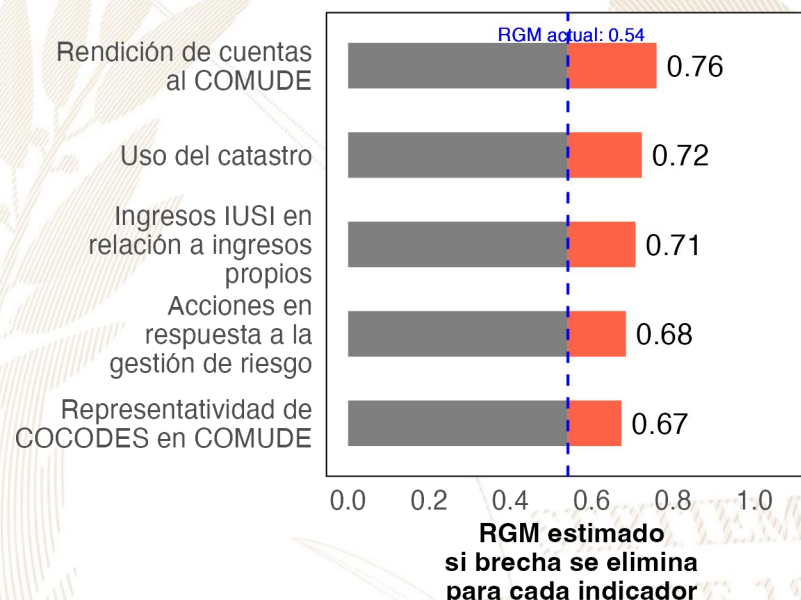

Referencias:

Para estimar el incremento en el desempeño se utilizó un modelo de regresión lineal tomando en cuenta la población, urbanización y etnicidad. Se considera que una brecha en un indicador de desarrollo ha sido eliminada si se reduce su valor actual a 0.
 Instituto Nacional de Estadística de Guatemala (INE). (2019). XII Censo Nacional de Población y VII de Vivienda. Disponible en línea: <https://www.censopoblacion.gt/>
 Programa de las Naciones Unidas para el Desarrollo (PNUD). (2022). Informe Nacional de Desarrollo Humano. Disponible en línea: <https://indhguatemala.org/visualizacion/>
 Secretaría de Planificación y Programación de la Presidencia (SEGEPLAN). (2022). Ranking de la Gestión Municipal 2020-2021. Disponible en línea: <https://ranking.segeplan.gob.gt/visor/>

Ranking Municipal

El Ranking de la Gestión Municipal (RGM) es un instrumento de asesoría creado para que los gobiernos locales, entidades de gobierno, cooperación internacional, academia y población en general cuenten con información precisa acerca de los avances y desafíos existentes en los principales temas de gestión municipal, a partir de la medición de 55 indicadores clasificados en 6 índices, que componen el índice de gestión municipal.

Departamento / Municipio	Resultados del Índice
Huehuetenango	
Cuilco	
Índice de Información a la Ciudadanía	0.52
Índice de Participación Ciudadana	0.38
Índice de Gestión Financiera	0.28
Índice de Servicios Públicos	0.16
Índice de Gestión Administrativa	0.15
Índice de Gestión Estratégica	0.13

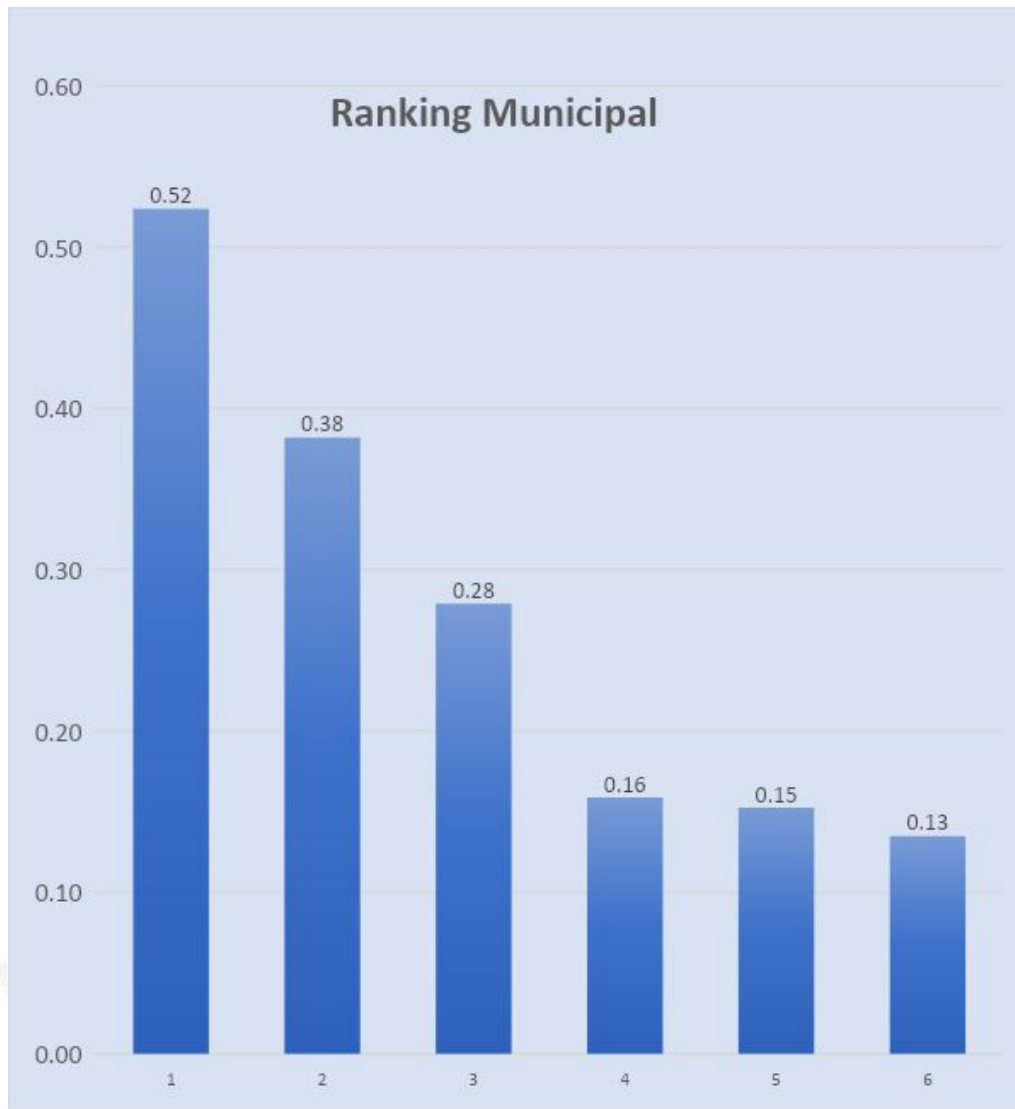



GOBIERNO de
GUATEMALA
DR. ALEJANDRO GIAMMATTEI

Un Presidente **MUNICIPALISTA**

10 GIRA PRESIDENCIAL

INFORME DE LOGROS

2020



2023

GOBIERNO CENTRAL A GOBIERNOS LOCALES

A nivel nacional

Año	No.	Producto público	Comunidad	Beneficiarios	Monto (Q)
2020	1	Becas de inglés para estudiantes y docentes	Todos	6,110	Q 5,563,491.00
2021	2	Becas de inglés para estudiantes y docentes	Todos	2,887	Q 762,320.00
2022	3	Becas de inglés para estudiantes y docentes	Todos	6,053	Q 30,807,720.00
2023	4	Becas de inglés para estudiantes y docentes	Todos	8,087	Q 42,676,821.00

A nivel departamento de Huehuetenango

Año	No.	Producto público	Comunidad	Beneficiarios	Monto (Q)
2020	1	Programa de Profesionalización de docentes PADEP	Q'anjob'al	109	Q 959,200.00
2020	2	Programa de Formación Inicial Docente FID	Mam	197	Q 1,046,320.00
2020	3	Programa de Textos escolares del Nivel de Educación Preprimaria y Primaria	K'iche', kaqchikel, mam, q'eqchi', q'anjob'al, tz'utujil, ixil, achi, itza', xinca, castellano	96,718	Q 1,553,183.10
2020	4	Programa de Becas de Inglés, para el fortalecimiento de las competencias lingüísticas	Todos	22	N/A
2021	5	Programa de Profesionalización de docentes PADEP	Q'anjob'al, Mam, Chuj, Akateko, Jakalteko, Awakateko, Chalchiteko.	295	Q 2,290,960.00
2021	6	Programa de Formación Inicial Docente FID	Q'anjob'al y español	86	Q 996,070.00
2021	7	Programa de Textos escolares del Nivel de Educación Preprimaria y Primaria	K'iche', kaqchikel, mam, q'eqchi', q'anjob'al, tz'utujil, ixil, achi,	83,259	Q 2,108,631.99
2021	8	Programa de Becas de Inglés, para el fortalecimiento de las competencias lingüísticas	Todos	126	N/A
2022	9	Programa de Profesionalización de docentes PADEP	Q'anjob'al, Mam, Chuj, Akateko, Jakalteko, Aguakateko, Chalchiteko.	354	Q 4,495,600.00
2022	10	Programa de Formación Inicial Docente FID	Q'anjob'al y español	136	Q 704,000.00
2022	11	Programa de Textos escolares del Nivel de Educación Preprimaria y Primaria	K'iche', Kaqchikel, Mam, Q'eqchi', Q'anjob'al, Tz'utujil, Ixil, Achi, Poqomchi', Ch'orti', Popti'	12,046	Q 59,507.24
2022	12	Programa de Becas de Inglés, para el fortalecimiento de las competencias lingüísticas	Todos	234	N/A
2023	13	Programa de Profesionalización de docentes PADEP	Q'anjob'al, Mam, Chuj, Akateko, Jakalteko, Aguakateko, Chalchiteko.	499	Q 1,790,800.00
2023	14	Programa de Formación Inicial Docente FID	Q'anjob'al y español	59	Q 167,200.00
2023	15	Programa de Textos escolares del Nivel de Educación Preprimaria y Primaria	K'iche', kaqchikel, Mam, Q'eqchi', Q'anjob'al, Tz'utujil, Ixil, Achi,	81,067	Q 1,981,779.38
2023	16	Programa de Becas de Inglés, para el fortalecimiento de las competencias lingüísticas	Todos	377	N/A

Cuilco, Huehuetenango

Año	No.	Producto público	Comunidad	Beneficiarios	Monto (Q)
2020	1	Cuadernos De Trabajo Impresos Para Estudiantes Del Nivel Preprimario	Cuilco	1,143	Q 21,922.74
2020	2	Textos Impresos Para Estudiantes Del Nivel Primario	Cuilco	1,143	Q 67,573.02
2020	3	Establecimientos Del Nivel Preprimaria Atendidos Con Gratuidad	Cuilco	1,060	Q 21,200.00
2020	4	Establecimientos Del Nivel Primario Atendidos Con Gratuidad	Cuilco	9,233	Q 212,866.96
2020	5	Establecimientos Del Ciclo Básico Atendidos Con Gratuidad	Cuilco	510	Q 30,855.76
2020	6	Establecimientos Del Ciclo Diversificado Atendidos Con Gratuidad	Cuilco	16	Q 800.00
2020	7	Estudiantes Del Nivel Preprimario Beneficiados Con Útiles Escolares	Cuilco	1,060	Q 57,820.00
2020	8	Estudiantes Del Nivel Primario Beneficiados Con Útiles Escolares	Cuilco	9,233	Q 505,935.00
2020	9	Docentes Del Nivel Preprimario Beneficiados Con Valijas Didácticas	Cuilco	51	Q 11,220.00
2020	10	Docentes Del Nivel Primario Beneficiados Con Valijas Didácticas	Cuilco	371	Q 81,620.00
2020	11	Estudiantes del nivel preprimario atendidos con alimentación escolar	Cuilco	964	Q 781,756.28
2020	12	Estudiantes del nivel primario atendidos con alimentación escolar	Cuilco	9,468	Q 7,551,748.53
2020	13	Estudiantes del nivel preprimario del sector oficial atendidos en el sistema escolar (Monolingüe y bilingüe)	Cuilco	1,020	Q 4,042,319.14
2020	14	Estudiantes del nivel primario del sector oficial atendidos en el sistema escolar. (Monolingüe y Bilingüe)	Cuilco	9,704	Q 34,363,899.05
2020	15	Estudiantes del ciclo básico del sector oficial atendidos en el sistema escolar (Telesecundaria, nufed, oficial).	Cuilco	665	Q 860,368.36
2020	16	Estudiantes del ciclo diversificado del sector oficial atendidos en el sistema escolar. (Todas las ramas de enseñanzas)	Cuilco	16	N/A
2020	17	Estudiantes del Programa de Educación Primaria de Adultos por Correspondencia (PEAC), atendidos	Cuilco	10	N/A
2020	18	Estudiantes del programa de modalidades flexibles atendidos	Cuilco	114	N/A

Cuilco, Huehuetenango

Año	No.	Producto público	Comunidad	Beneficiarios	Monto (Q)
2021	19	Cuadernos De Trabajo Impresos Para Estudiantes Del Nivel Preprimario	Cuilco	1,004	Q 17,191.49
2021	20	Textos Impresos Para Estudiantes Del Nivel Primario	Cuilco	7,603	Q 122,790.73
2021	21	Establecimientos Del Nivel Preprimaria Atendidos Con Gratuidad	Cuilco	611	Q 44,256.90
2021	22	Establecimientos Del Nivel Primario Atendidos Con Gratuidad	Cuilco	6,594	Q 414,544.40
2021	23	Establecimientos Del Ciclo Básico Atendidos Con Gratuidad	Cuilco	609	Q 68,141.36
2021	24	Establecimientos Del Ciclo Diversificado Atendidos Con Gratuidad	Cuilco	8	Q 1,200.00
2021	25	Estudiantes Del Nivel Preprimario Beneficiados Con Útiles Escolares	Cuilco	985	Q 53,664.60
2021	26	Estudiantes Del Nivel Primario Beneficiados Con Útiles Escolares	Cuilco	9,496	Q 520,270.00
2021	27	Docentes Del Nivel Preprimario Beneficiados Con Valijas Didácticas	Cuilco	54	Q 11,644.44
2021	28	Docentes Del Nivel Primario Beneficiados Con Valijas Didácticas	Cuilco	371	Q 81,832.22
2021	29	Estudiantes del nivel preprimario atendidos con alimentación escolar	Cuilco	1,184	Q 820,421.70
2021	30	Estudiantes del nivel primario atendidos con alimentación escolar	Cuilco	9,975	Q 7,189,597.35
2021	31	Estudiantes del nivel preprimario del sector oficial atendidos en el sistema escolar (Monolingüe y bilingüe)	Cuilco	1,257	Q 4,171,155.90
2021	32	Estudiantes del nivel primario del sector oficial atendidos en el sistema escolar. (Monolingüe y Bilingüe)	Cuilco	10,391	Q 36,578,071.99
2021	33	Estudiantes del ciclo básico del sector oficial atendidos en el sistema escolar (Telesecundaria, nufed, oficial).	Cuilco	694	Q 842,566.63
2021	34	Estudiantes del ciclo diversificado del sector oficial atendidos en el sistema escolar. (Todas las ramas de enseñanzas)	Cuilco	5	N/A
2021	35	Estudiantes del programa de modalidades flexibles atendidos	Cuilco	67	N/A

Cuilco, Huehuetenango

Año	No.	Producto público	Comunidad	Beneficiarios	Monto (Q)
2022	36	Cuadernos De Trabajo Impresos Para Estudiantes Del Nivel Preprimario	Cuilco	1,177	Q 19,479.35
2022	37	Textos Impresos Para Estudiantes Del Nivel Primario	Cuilco	10,377	Q 495,709.29
2022	38	Establecimientos Del Nivel Preprimaria Atendidos Con Gratuidad	Cuilco	1,194	Q 50,460.00
2022	39	Establecimientos Del Nivel Primario Atendidos Con Gratuidad	Cuilco	9,974	Q 439,937.06
2022	40	Establecimientos Del Ciclo Básico Atendidos Con Gratuidad	Cuilco	607	Q 64,981.58
2022	41	Establecimientos Del Ciclo Diversificado Atendidos Con Gratuidad	Cuilco	8	Q 746.49
2022	42	Estudiantes Del Nivel Preprimaria Con Cobertura De Seguro Médico Escolar	Cuilco	1,397	Q 118,980.85
2022	43	Estudiantes Del Nivel Primaria Con Cobertura De Seguro Médico Escolar	Cuilco	10,319	Q 884,846.20
2022	44	Estudiantes Del Nivel Preprimario Beneficiados Con Útiles Escolares	Cuilco	1,214	Q 66,150.00
2022	45	Estudiantes Del Nivel Primario Beneficiados Con Útiles Escolares	Cuilco	9,975	Q 546,610.00
2022	46	Estudiantes Del Ciclo Básico Beneficiados Con Útiles Escolares	Cuilco	52	Q 23,100.00
2022	47	Docentes Del Nivel Primario Beneficiados Con Valijas Didácticas	Cuilco	374	Q 158,840.00
2022	48	Estudiantes del nivel preprimario atendidos con alimentación escolar	Cuilco	1,361	Q 1,409,059.13
2022	49	Estudiantes del nivel primario atendidos con alimentación escolar	Cuilco	10,069	Q 10,858,960.72
2022	50	Estudiantes del nivel preprimario del sector oficial atendidos en el sistema escolar (Monolingüe y bilingüe)	Cuilco	1,421	Q 4,391,539.63
2022	51	Estudiantes del nivel primario del sector oficial atendidos en el sistema escolar. (Monolingüe y Bilingüe)	Cuilco	10,621	Q 37,175,281.96
2022	52	Estudiantes del ciclo básico del sector oficial atendidos en el sistema escolar (Telesecundaria, nufed, oficial).	Cuilco	629	Q 766,538.06
2022	53	Estudiantes del ciclo diversificado del sector oficial atendidos en el sistema escolar. (Todas las ramas de enseñanzas)	Cuilco	10	N/A
2022	54	Estudiantes del Programa de Educación Primaria de Adultos por Correspondencia (PEAC), atendidos	Cuilco	21	N/A
2022	55	Estudiantes del programa de modalidades flexibles atendidos	Cuilco	77	N/A

Cuilco, Huehuetenango

Año	No.	Producto público	Comunidad	Beneficiarios	Monto (Q)
2023	56	Cuadernos De Trabajo Impresos Para Estudiantes Del Nivel Preprimario	Cuilco	1,354	Q 25,536.44
2023	57	Textos Impresos Para Estudiantes Del Nivel Primario	Cuilco	5,757	Q 56,902.19
2023	58	Establecimientos Del Nivel Preprimaria Atendidos Con Gratuidad	Cuilco	1,173	Q 50,140.00
2023	59	Establecimientos Del Nivel Primario Atendidos Con Gratuidad	Cuilco	10,565	Q 456,917.53
2023	60	Establecimientos Del Ciclo Básico Atendidos Con Gratuidad	Cuilco	671	Q 71,656.39
2023	61	Establecimientos Del Ciclo Diversificado Atendidos Con Gratuidad	Cuilco	19	Q 1,856.05
2023	62	Estudiantes Del Nivel Preprimaria Con Cobertura De Seguro Médico Escolar	Cuilco	1,388	Q 106,812.48
2023	63	Estudiantes Del Nivel Primaria Con Cobertura De Seguro Médico Escolar	Cuilco	10,900	Q 830,276.21
2023	64	Estudiantes Del ciclo básico Con Cobertura De Seguro Médico Escolar	Cuilco	742	Q 50,666.80
2023	65	Estudiantes Del ciclo diversificado Con Cobertura De Seguro Médico Escolar	Cuilco	24	Q 1,568.21
2023	66	Estudiantes Del Nivel Preprimario Beneficiados Con Útiles Escolares	Cuilco	1,187	Q 64,780.00
2023	67	Estudiantes Del Nivel Primario Beneficiados Con Útiles Escolares	Cuilco	10,565	Q 578,900.00
2023	68	Estudiantes Del Ciclo Básico Beneficiados Con Útiles Escolares	Cuilco	671	Q 67,100.00
2023	69	Estudiantes Del Ciclo Diversificado Beneficiados Con Útiles Escolares	Cuilco	16	Q 1,900.00
2023	70	Docentes Del Nivel Preprimario Beneficiados Con Valijas Didácticas	Cuilco	54	Q 23,760.00
2023	71	Docentes Del Nivel Primario Beneficiados Con Valijas Didácticas	Cuilco	382	Q 168,080.00
2023	72	Docentes Del Ciclo Básico Beneficiados Con Valijas Didácticas	Cuilco	29	Q 12,760.00
2023	73	Docentes Del Ciclo Diversificado Beneficiados Con Valijas Didácticas	Cuilco	1	Q 409.60
2023	74	Estudiantes del nivel preprimario atendidos con alimentación escolar	Cuilco	1,340	Q 1,207,320.00
2023	75	Estudiantes del nivel primario atendidos con alimentación escolar	Cuilco	10,603	Q 10,140,685.38
2023	76	Estudiantes del nivel medio atendidos con alimentación escolar	Cuilco	722	Q 451,151.67
2023	77	Estudiantes del nivel preprimario del sector oficial atendidos en el sistema escolar (Monolingüe y bilingüe)	Cuilco	1,357	Q 3,129,771.37
2023	78	Estudiantes del nivel primario del sector oficial atendidos en el sistema escolar. (Monolingüe y Bilingüe)	Cuilco	10,657	Q 25,441,997.87
2023	79	Estudiantes del ciclo básico del sector oficial atendidos en el sistema escolar (Telesecundaria, nufed, oficial).	Cuilco	711	Q 527,144.30
2023	80	Estudiantes del ciclo diversificado del sector oficial atendidos en el sistema escolar. (Todas las ramas de enseñanzas)	Cuilco	22	N/A
2023	81	Estudiantes del Programa de Educación Primaria de Adultos por Correspondencia (PEAC), atendidos	Cuilco	11	N/A
2023	82	Estudiantes del programa de modalidades flexibles atendidos	Cuilco	42	N/A

Cuilco, Huehuetenango

Año	No.	Producto público	Comunidad	Beneficiarios	Monto (Q)
2020	1	BONO EDUCACIÓN	CUILCO	329	Q 957,500.00
2020	2	BONO NIÑAS Y ADOLESCENTES EN EDUCACIÓN	CUILCO	496	Q 1,479,000.00
2020	3	BONO SALUD	CUILCO	63	Q 152,500.00
2020	4	BONO SALUD DE 0 A 2 AÑOS	CUILCO	95	Q 190,000.00
2020	5	BECA EDUCACIÓN MEDIA	CUILCO	11	Q 27,500.00
2021	6	BONO EDUCACIÓN	CUILCO	178	Q 691,000.00
2021	7	BONO NIÑAS Y ADOLESCENTES EN EDUCACIÓN	CUILCO	194	Q 765,500.00
2021	8	BONO SALUD	CUILCO	162	Q 526,500.00
2021	9	BONO SALUD DE 0 A 2 AÑOS	CUILCO	36	Q 167,500.00
2021	10	BECA EDUCACIÓN MEDIA	CUILCO	13	Q 30,500.00
2022	11	BONO EDUCACIÓN	CUILCO	332	Q 1,453,500.00
2022	12	BONO SALUD	CUILCO	148	Q 671,000.00
2022	13	BONO SALUD DE 0 A 2 AÑOS	CUILCO	5	Q 19,000.00
2022	14	BECA EDUCACIÓN MEDIA	CUILCO	13	Q 30,000.00
2023	15	BONO EDUCACIÓN	CUILCO	257	Q 733,500.00
2023	16	BONO SALUD	CUILCO	166	Q 507,500.00
2023	17	BONO SALUD DE 0 A 2 AÑOS	CUILCO	9	Q 26,000.00
2023	18	BECA EDUCACIÓN MEDIA	CUILCO	15	Q 29,000.00

Cuilco, Huehuetenango

No.	Producto público	Comunidad	Beneficiarios	Monto
1	BONO FAMILIA	CUILCO	9,921	Q 22,167,750.00
2	TRANSFERENCIAS MONETARIAS A FAMILIAS DE NIÑOS Y NIÑAS CON DESNUTRICIÓN AGUDA, PREVIAMENTE IDENTIFICADOS EN EL MARCO DE LA VULNERABILIDAD NUTRICIONAL	CUILCO	4	Q 5,500.00

PROYECCIÓN AÑO 2024 PROGRAMA SOCIAL "BECA SOCIAL"

No.	Producto público	Comunidad	Beneficiarios
1	BECA EDUCACIÓN MEDIA	CUILCO	13

Cuilco, Huehuetenango

No.	Producto público				
1	<p>Atención de consultas relacionadas al uso del Sistema de Contabilidad Integrada de Gobiernos Locales -SICOIN GL- y del Sistema Servicios GL, por los medios disponibles, sea vía telefónica, correo electrónico, mesa de ayuda y en Oficinas Regionales de Atención Municipal, que han sido realizadas por los empleados municipales con los siguientes perfiles:</p> <table border="1" data-bbox="301 676 1808 1272"> <thead> <tr> <th data-bbox="301 676 1122 729">SICOIN GL</th> <th data-bbox="1122 676 1808 729">Servicios GL</th> </tr> </thead> <tbody> <tr> <td data-bbox="301 729 1122 1272"> <ul style="list-style-type: none"> - Director AFIM - Encargado de Contabilidad - Encargado de Presupuesto - Encargado de Tesorería - Encargado de Planes - Encargado de Contratos - Gestión de Ingresos - Gestión Presupuestaria - Gestión de Préstamos y donaciones - Alcalde - Asesor Municipal - Creación de Unidad Solicitante, entre otros </td> <td data-bbox="1122 729 1808 1272"> <ul style="list-style-type: none"> - Administración Municipal - Gestor Documento de Cobro - Gestor Municipal - Nuevo Cajero General - Nuevo Cajero Receptor - Nuevo Gerente de Agua - Nuevo Gerente de Arbitrios - Nuevo Gestor de IUSI - Perfil Cajero General PMT - Perfil Gestión PMT - Registro Lecturas de Agua - Solicitud Cuenta Corriente Anual, entre otros. </td> </tr> </tbody> </table>	SICOIN GL	Servicios GL	<ul style="list-style-type: none"> - Director AFIM - Encargado de Contabilidad - Encargado de Presupuesto - Encargado de Tesorería - Encargado de Planes - Encargado de Contratos - Gestión de Ingresos - Gestión Presupuestaria - Gestión de Préstamos y donaciones - Alcalde - Asesor Municipal - Creación de Unidad Solicitante, entre otros 	<ul style="list-style-type: none"> - Administración Municipal - Gestor Documento de Cobro - Gestor Municipal - Nuevo Cajero General - Nuevo Cajero Receptor - Nuevo Gerente de Agua - Nuevo Gerente de Arbitrios - Nuevo Gestor de IUSI - Perfil Cajero General PMT - Perfil Gestión PMT - Registro Lecturas de Agua - Solicitud Cuenta Corriente Anual, entre otros.
SICOIN GL	Servicios GL				
<ul style="list-style-type: none"> - Director AFIM - Encargado de Contabilidad - Encargado de Presupuesto - Encargado de Tesorería - Encargado de Planes - Encargado de Contratos - Gestión de Ingresos - Gestión Presupuestaria - Gestión de Préstamos y donaciones - Alcalde - Asesor Municipal - Creación de Unidad Solicitante, entre otros 	<ul style="list-style-type: none"> - Administración Municipal - Gestor Documento de Cobro - Gestor Municipal - Nuevo Cajero General - Nuevo Cajero Receptor - Nuevo Gerente de Agua - Nuevo Gerente de Arbitrios - Nuevo Gestor de IUSI - Perfil Cajero General PMT - Perfil Gestión PMT - Registro Lecturas de Agua - Solicitud Cuenta Corriente Anual, entre otros. 				

Cuilco, Huehuetenango

No.	Producto público		
2	<p>Realización de eventos de capacitación de acuerdo a necesidades identificadas en la municipalidad con los temas indicados a continuación:</p> <table border="0" data-bbox="272 542 1816 1063"> <tr> <td data-bbox="272 542 1072 1063"> <ul style="list-style-type: none"> a) Cierre contable y apertura de ejercicio fiscal 2023 (Inicialización de Saldos) b) Generalidades presupuestarias c) Actualizaciones al MAFIM- 2a. Edición d) Revisión y Análisis de Reportes de Gestión y Ejecución Presupuestaria e) Módulo del IUSI en Servicios GL f) Módulo de Arbitrios en Servicios GL g) Planificación y Formulación Presupuestaria enfocado a GpR -SICOIN GL- h) Planificación (Facebook live) i) Planificación y Presupuesto por Resultados </td> <td data-bbox="1072 542 1816 1063"> <ul style="list-style-type: none"> j) Módulo de Caja -Servicios GL- k) Uso del Sistema Soporte GL l) Reportes Financieros m) Préstamos, Donaciones y Convenios n) Módulo de Agua en Servicios GL o) Errores más comunes que se generan al elaborar un Presupuesto p) Módulo de Contratos q) Formulación Presupuestaria de Ingresos y egresos (Facebook live) r) Procesamiento Electrónico de Medios de Pago, entre otros. </td> </tr> </table>	<ul style="list-style-type: none"> a) Cierre contable y apertura de ejercicio fiscal 2023 (Inicialización de Saldos) b) Generalidades presupuestarias c) Actualizaciones al MAFIM- 2a. Edición d) Revisión y Análisis de Reportes de Gestión y Ejecución Presupuestaria e) Módulo del IUSI en Servicios GL f) Módulo de Arbitrios en Servicios GL g) Planificación y Formulación Presupuestaria enfocado a GpR -SICOIN GL- h) Planificación (Facebook live) i) Planificación y Presupuesto por Resultados 	<ul style="list-style-type: none"> j) Módulo de Caja -Servicios GL- k) Uso del Sistema Soporte GL l) Reportes Financieros m) Préstamos, Donaciones y Convenios n) Módulo de Agua en Servicios GL o) Errores más comunes que se generan al elaborar un Presupuesto p) Módulo de Contratos q) Formulación Presupuestaria de Ingresos y egresos (Facebook live) r) Procesamiento Electrónico de Medios de Pago, entre otros.
<ul style="list-style-type: none"> a) Cierre contable y apertura de ejercicio fiscal 2023 (Inicialización de Saldos) b) Generalidades presupuestarias c) Actualizaciones al MAFIM- 2a. Edición d) Revisión y Análisis de Reportes de Gestión y Ejecución Presupuestaria e) Módulo del IUSI en Servicios GL f) Módulo de Arbitrios en Servicios GL g) Planificación y Formulación Presupuestaria enfocado a GpR -SICOIN GL- h) Planificación (Facebook live) i) Planificación y Presupuesto por Resultados 	<ul style="list-style-type: none"> j) Módulo de Caja -Servicios GL- k) Uso del Sistema Soporte GL l) Reportes Financieros m) Préstamos, Donaciones y Convenios n) Módulo de Agua en Servicios GL o) Errores más comunes que se generan al elaborar un Presupuesto p) Módulo de Contratos q) Formulación Presupuestaria de Ingresos y egresos (Facebook live) r) Procesamiento Electrónico de Medios de Pago, entre otros. 		
3	<p>Capacitación en temas relacionados a las finanzas municipales, análisis e interpretación de indicadores financieros, según las siguientes metodologías:</p> <ul style="list-style-type: none"> a) Índice Consolidado Financiero Municipal -ICFM- b) Ficha de seguimiento del -ICFM- e Informe -ICFM- año finalizado. c) Diagnóstico para el Fortalecimiento de las Finanzas Municipales. 		

Cuilco, Huehuetenango

No.	Producto público
4	Elaboración y actualización de Guías de Usuario del Sistema de Contabilidad Integrada de Gobiernos Locales -SICOIN GL- y del Sistema Servicios GL las cuales se encuentran disponibles en el Portal de Gobiernos Locales en el siguiente enlace: https://portalgl.minfin.gob.gt seleccionando las opciones "Biblioteca Virtual", "Guías y Manuales", "Guías Sicoín gl", "Guías Servicios GL", entre otras.
5	Manual de Administración Financiera Integrada Municipal -MAFIM- (Segunda Edición) el cual contiene la actualización de normas, procedimientos técnicos, administrativos y financieros que fortalecen los procesos de la gestión financiera municipal, favorece el control interno, la administración y el uso eficiente y eficaz de los recursos públicos, contribuyendo a la transparencia del gasto y la rendición de cuentas, éste se encuentra disponible en el Portal de Gobiernos Locales en el siguiente enlace: https://portalgl.minfin.gob.gt seleccionando las opciones "Biblioteca Virtual", "Guías y Manuales", "Manuales", "Manual de Administración Financiera Integrada Municipal (2a. Edición) 2022".
6	Tablero de Resultados del Índice Consolidado Financiero Municipal -ICFM- el cual es un instrumento de análisis, monitoreo y evaluación que permite a través de indicadores financieros según la metodología, conocer las fortalezas y áreas de oportunidad de la gestión financiera municipal, útil para la toma de decisiones de las autoridades y funcionarios municipales, éste se encuentra disponible en el Portal de Gobiernos Locales en el siguiente enlace: https://portalgl.minfin.gob.gt seleccionando las opciones "Indicadores" y luego "ICFM".
7	Ficha de Seguimiento a la Gestión Financiera Municipal en la cual se pueden visualizar los resultados de la gestión financiera de los últimos dos años para realizar análisis comparativo y el seguimiento durante el ejercicio fiscal vigente de manera mensual, permitiendo a las autoridades y funcionarios municipales identificar fortalezas y oportunidades de mejora que orienten la labor para establecer estrategias de fortalecimiento financiero municipal; asimismo se pone a disposición el Informe ICFM año finalizado, el cual muestra el análisis general de los resultados de la gestión financiera del ejercicio fiscal finalizado. Ambos instrumentos se encuentran disponibles dentro del Sistema de Contabilidad Integrada de Gobiernos Locales -SICOINGL- en la siguiente ruta: "Ejecución", "Reportes Financieros", "Ficha de Seguimiento Municipal", "Informe ICFM año finalizado".
8	Tablero que muestra la ejecución presupuestaria de la municipalidad desde la perspectiva de los Objetivos de Desarrollo Sostenible -ODS-, Ejes del Plan Nacional de Desarrollo, Prioridades Nacionales, Metas Estratégicas de Desarrollo y Resultados Estratégicos, los cuales se pueden consultar desde el Portal de Gobiernos Locales en el siguiente enlace: https://portalgl.minfin.gob.gt seleccionando las opciones "Indicadores" y luego "Objetivos de Desarrollo Sostenible".

Cuilco, Huehuetenango

No.	Producto público
9	Implementación de las siguientes herramientas informáticas y metodologías:
	a) Sistema de Contabilidad Integrada de Gobiernos Locales -SICOIN GL-
	b) Sistema Servicios GL
	c) Aplicación (APP) Móvil para Toma de Lecturas de Agua
	d) Generación de Boleto de Ornato Masivo
	e) Metodología del Índice Consolidado Financiero Municipal -ICFM-
	f) Metodología "Diagnóstico para el Fortalecimiento de las Finanzas Municipales"
	g) Metodología "Gestión por Resultados"
	h) Cobro de servicios municipales con tarjeta de crédito y débito
	i) Cobro de servicios municipales a través de BANCAMUNI
	j) Cuenta Única del Tesoro Municipal -CUT-

Cuilco, Huehuetenango

Año	No.	Producto público	Beneficiarios	Monto (Q)
2020	1	Programa del Aporte Económico del Adulto Mayor (Activos)	299	Q 1,254,400.00
2020	2	Programa del Aporte Económico del Adulto Mayor (Nuevos Beneficiarios)	53	N/I
2021	3	Programa del Aporte Económico del Adulto Mayor (Activos)	366	Q 1,394,000.00
2021	4	Programa del Aporte Económico del Adulto Mayor (Nuevos Beneficiarios)	96	N/II
2022	5	Programa del Aporte Económico del Adulto Mayor (Activos)	391	Q 2,000,500.00
2022	6	Programa del Aporte Económico del Adulto Mayor (Nuevos Beneficiarios)	63	N/I
2023	7	Programa del Aporte Económico del Adulto Mayor (Activos)	541	Q 1,694,000.00
2023	8	Programa del Aporte Económico del Adulto Mayor (Nuevos Beneficiarios)	174	N/I

No.	Producto público	Comunidad	Aportes	Monto (Q)
1	Programa del Aporte Económico del Adulto Mayor	Cuilco	14,076	Q 6,342,900.00

Cuilco, Huehuetenango

No.	Producto público	Comunidad	Beneficiarios	Monto (Q)
1	Identificación de Hogares Sin Energía	Cantón Piedra Blanca	233	Q 4,992.00
2	Identificación de Hogares Sin Energía	Caserío Nueva Esperanza	311	
3	Identificación de Hogares Sin Energía	Caserío San Antonio	311	
4	Identificación de Hogares Sin Energía	Sector Los Ramos, Aldea Chinquiuil	62	
5	Plan Centinela verificación de calidad y cantidad en estaciones de servicio, plantas y depósitos de almacenamiento y expendios de GLP en cilindros 1 Supervisión técnica de calidad y cantidad en estaciones de servicio, por personal Delegado de la DGH, durante el período 2020-agosto 2023	Cuilco	Toda la población	Q 1,656.81
		TOTAL	917	Q 6,648.81

Cuilco, Huehuetenango

No.	Producto público	Comunidad	Beneficiarios	Monto (Q)
1	MEJORAMIENTO CARRETERA CR-HUE 55 TRAMO CHEPITO - OAXAQUEO LONGITUD 28 KM PAVIMENTACIÓN	CUILCO	65,961	N/I
	MEJORAMIENTO CARRETERA RN 7W TRAMOS CUILCO TECTITAN SUBTRAMOS EST 335 100 A 335 200 EST 346 100 A 346 200 Y EST 347 800 A 355 200 7 4 KMS HUEHUETENANGO	CUILCO, TECTITÁN	75,111	Q 27,395,945.45
	ESCUELA PRIMARIA OFICIAL RURAL MIXTA. CASERÍO SAN ANTONIO, ALDEA PAVILTZAJ. CUILCO, HUEHUETENANGO	CUILCO	165	Q 82,300.00
3	CONSTRUCCIÓN ESCUELA PRIMARIA OFICIAL RURAL MIXTA. CASERÍO SAN ANTONIO, ALDEA PAVILTZAJ. CUILCO, HUEHUETENANGO	CUILCO	120	Q 3,632,331.54
4	REPOSICIÓN ESCUELA PRIMARIA OFICIAL RURAL MIXTA. ALDEA JOVI. CUILCO, HUEHUETENANGO	CUILCO	152	Q 2,265,965.00
5	REMOZAMIENTO EORM. CASERÍO LA LAGUNA ALDEA LAS PILAS. CUILCO, HUEHUETENANGO	CUILCO	105	Q 1,578,683.75
6	REMOZAMIENTO EORM. ALDEA YULVA. CUILCO, HUEHUETENANGO	CUILCO	346	Q 2,153,160.79
7	FAMILIAS BENEFICIADAS CON SUBSIDIO PARA LA VIVIENDA	CUILCO	31	Q 1,085,000.00

Cuilco, Huehuetenango

No.	Producto público por finalizar	Comunidad	Beneficiarios	Monto (Q)
1	MEJORAMIENTO CARRETERA RUTA RD-SMA-52 TRAMO CONCEPCION TUTUAPA SAN MARCOS -BIFURCACION RN-7W ALDEA ISLAM CUILCO HUEHUETENANGO	CONCEPCIÓN TUTUAPA. CUILCO	155,081	N/I
2	MEJORAMIENTO CARRETERA RUTA RD-SMA-52 TRAMO CONCEPCION TUTUAPA SAN MARCOS -BIFURCACION RN-7W ALDEA ISLAM CUILCO HUEHUETENANGO	CONCEPCIÓN TUTUAPA. CUILCO	155,081	N/I
3	MEJORAMIENTO CARRETERA RN 7W TRAMOS CUILCO TECTITAN SUBTRAMOS EST 335 100 A 335 200 EST 346 100 A 346 200 Y EST 347 800 A 355 200 7 4 KMS HUEHUETENANGO	CUILCO, TECTITÁN	80,391	Q 13,403,272.57

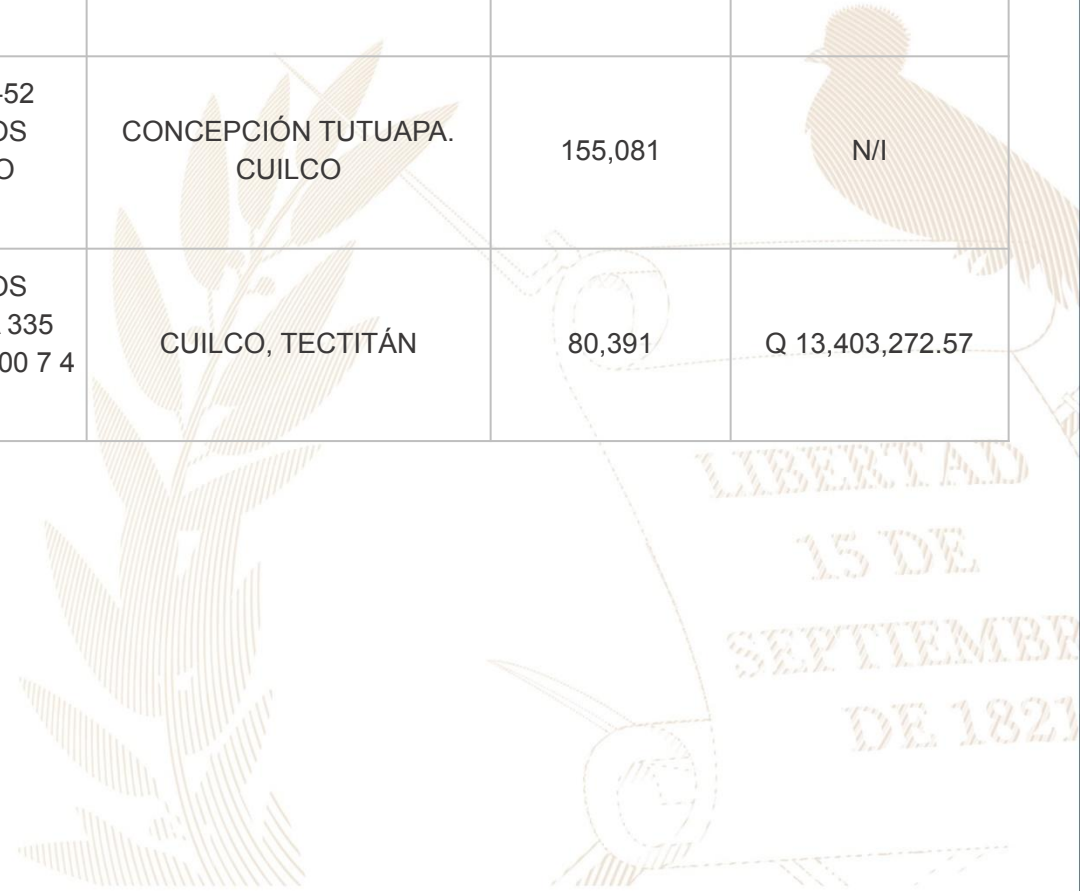

Cuilco, Huehuetenango

Año	No.	Producto público	Comunidad	Beneficiarios	Monto (Q)
2020	1	Reforestación	Cuilco	3,500	Q 2,950.40
2020	2	Instrumentos ambientales públicos	Cuilco	60,395	N/A
2020	3	Instrumentos ambientales privados	Cuilco	23	N/A
2020	4	Jornadas de Limpieza	Aldea Chejoj	200	Q 983.90
2021	5	Instrumentos ambientales públicos	Cuilco	60,395	N/A
2021	6	Instrumentos ambientales privados	Cuilco	2	N/A
2022	7	Instrumentos ambientales públicos	Cuilco	60,395	N/A
2022	8	Instrumentos ambientales privados	Cuilco	3	N/A

Cuilco, Huehuetenango

Año	No.	Producto público	Comunidad	Beneficiarios	Monto (Q)
2020	1	Asistencia y dotación de alimentos	N/A	168	Q 54,684.00
	2	Regulación del patrimonio productivo agropecuario	N/A	312	Q 14,303.36
2021	1	Asistencia y dotación de alimentos	N/A	388	Q 160,919.12
	2	Entrega de estipendios para el establecimiento de huertos familiares, para reactivación de unidades productivas; y para conservación de suelos y agua	N/A	658	Q 658,000.00
	3	Regulación del patrimonio productivo agropecuario	N/A	230	Q 16,791.07
	4	Seguro agropecuario / agrícola catastrófico	N/A	36	Q 19,522.94
2022	1	Asistencia y dotación de alimentos	N/A	1,602	Q 616,770.00
	2	Entrega de estipendios para el establecimiento de huertos familiares, para reactivación de unidades productivas; y para conservación de suelos y agua	N/A	1,043	Q 1,043,000.00
	3	Regulación del patrimonio productivo agropecuario	N/A	241	Q 29,513.84
	4	Seguro agropecuario / agrícola catastrófico	N/A	90	Q 48,625.92
2023	1	Entrega de estipendios para el establecimiento de huertos familiares, para reactivación de unidades productivas; y para conservación de suelos y agua	N/A	416	Q 416,000.00
	2	Regulación del patrimonio productivo agropecuario	N/A	254	Q 29,127.45
	3	Seguro agropecuario / agrícola catastrófico	N/A	550	Q 291,416.61
		TOTAL		5,988	Q 3,398,674.31

Cuilco, Huehuetenango

Dirección General del Deporte y la Recreación

Año	No.	Producto público	Comunidad	Beneficiarios	Monto (Q)
2022	1	000-030 Festivales deportivos, recreativos y otros eventos de carácter especial, realizados para promover el acceso a la actividad física y la recreación	Cuilco	N/I	N/A
2023	2	11-006 Personas que reciben implementos para actividades físicas, deportivas y de recreación física en su tiempo libre	Cuilco	1,149	N/A

Dirección General de las Artes

Año	No.	Producto público	Comunidad	Beneficiarios	Monto (Q)
2020	1	Academia Comunitaria de Arte	Cuilco	50	Q 36,000.00
2021	2	Academia Comunitaria de Arte	Cuilco	59	Q 28,000.00

Cuilco, Huehuetenango

Logros 2020 - 2023

No.	Producto público	Comunidad	Beneficiarios	Monto (Q)
1	EQUIPAMIENTO DE PUESTO DE SALUD. -EQUIPAMIENTO-	CUILCO	67,297	N/I



Cuilco, Huehuetenango

No.	Producto público	Comunidad	Beneficiarios	Monto (Q)
1	Patrullajes policiales a pie	Cuilco	68,325 personas	Q 374,426.45
2	Patrullajes policiales en vehículos	Cuilco	68,325 personas	Q 151,877.98
3	Patrullajes policiales en motocicletas	Cuilco	68,325 personas	Q 56,815.14
4	Patrullajes policiales en bicicletas	Cuilco	68,325 personas	Q 2,068.23
5	Atención a personas agredidas	Cuilco	68,325 personas	Q 420,473.16
6	Patrullajes policiales	Cuilco	68,325 personas	Q 500,053.00
7	Operativos policiales	Cuilco	68,325 personas	Q 494,015.91
8	Patrullajes policiales en mercados	Cuilco	68,325 personas	Q 69,374.24
9	Patrullajes policiales en protección a la naturaleza	Cuilco	68,325 personas	Q 68,978.44
10	Operativos policiales en protección a la naturaleza	Cuilco	68,325 personas	Q 10,455.88
11	Seguridad a personalidades, edificios y entidades	Cuilco	68,325 personas	Q 94,086.75

Cuilco, Huehuetenango

No.	Producto público	Comunidad	Beneficiarios	Monto (Q)
12	Servicios policiales para mantener y resguardar el orden público	Cuilco	68,325 personas	Q 98,451.84
13	Operativos policiales especializados para el control de homicidios	Cuilco	68,325 personas	Q 492,471.87
14	Patrullajes policiales motorizados en áreas focalizadas para la reducción de homicidios	Cuilco	68,325 personas	Q 235,182.80
15	Atención a mujeres víctimas de violencia con asesoría y acompañamiento policial	Cuilco	68,325 personas	Q 289.25
16	Asesoría y acompañamiento policial a mujeres víctimas de violencia	Cuilco	68,325 personas	Q 38,815.66
17	Operativos policiales para el control del expendio y consumo de bebidas alcohólicas, fermentadas o destiladas	Cuilco	68,325 personas	Q 7,836.97
18	Puestos policiales fijos para la prevención de extorsiones	Cuilco	68,325 personas	Q 366.85
19	Atención de denuncias recibidas por extorsión	Cuilco	68,325 personas	Q 387.74

Cuilco, Huehuetenango

No.	Producto público	Comunidad	Beneficiarios	Monto (Q)
1	Operaciones Terrestres*	Cuilco	1,454,019	Q 85,918,084.08
2	Acciones de Prevención, contención y respuesta ante Covid-19*	Cuilco	41,183	Q 9,624,148.45
3	Operaciones Terrestres*	Cuilco	1,454,019	Q 64,894,320.00
4	Acciones de Prevención, contención y respuesta ante Covid-19*	Cuilco	41,183	Q 4,066,158.66

*Datos a nivel departamental

Cuilco, Huehuetenango

No.	Producto público	Comunidad	Beneficiarios	Monto (Q)
1	Con la finalidad de crear el espacio para la toma de decisiones en el que las instituciones con intervención en el municipio que coordinan y articulan las acciones que promueven la Seguridad Alimentaria y Nutricional en el ámbito económico, étnico, lingüístico, cultural, productivo, educativo, y social del municipio, a través de la abogacía y gestión, se contó con el financiamiento del gobierno municipal durante cuatro años por Q500,00.00 para la atención a familias vulnerables del municipio de Cuilco, en el marco de la estrategia de gobierno Gran Cruzada Nacional por la Nutrición y el Proyecto Crecer Sano.			N/A
2	Con la finalidad de fortalecer los conocimientos de los grupos poblacionales vulnerables del municipio de Cuilco fueron atendidas y fortalecidas 3,000 familias en temas de seguridad alimentaria y nutricional, ventana de los mil días, en atención a la línea de acción de comunicación para el cambio social y de comportamiento en el marco del proyecto crecer sano y la gran cruzada nacional por la nutrición.	N/A	46,407	N/A
3	Con el objetivo de realizar monitoreo y gestión de entrega del Alimento Complementario Fortificado Nutrin niños, como parte de la línea de acción de salud y nutrición de la estrategia de la Gran Cruzada Nacional por la Nutrición, se atendieron a 1500 madres de familia orientándolas al uso y consumo adecuado de dicho alimento el cual ayuda a complementar la alimentación de los niños a partir de los 6 meses de edad, en el municipio de Cuilco.			N/A
4	En coordinación con el equipo técnico que integra la Delegación Departamental de Huehuetenango, se abrieron 22 dependencias municipales de seguridad alimentaria y nutricional, con el objetivo de contar con un vínculo entre las autoridades municipales y la población en general para darle seguimiento al tema de seguridad alimentaria y nutricional.	Delegado Departamental	1,171,000 *	N/A

Cuilco, Huehuetenango

No.	Producto público	Comunidad	Beneficiarios	Monto (Q)
5	Con el objetivo de velar por el buen funcionamiento de la Comisión Departamental de Seguridad Alimentaria y Nutricional se logró ante el pleno del concejo departamental de desarrollo que dicha comisión sea de carácter permanente y así garantizar el derecho a la seguridad alimentaria y nutricional a la población en general, especialmente la más vulnerable, así mismo cuenta con una estructura organizativa para garantizar las acciones y funciones de cada una de las instituciones que integran dicha comisión.	Delegado Departamental	1,171,000 *	N/A
6	Con el objetivo de reducir la cantidad de casos con desnutrición aguda a nivel departamental y garantizar las acciones, programas y proyectos de seguridad alimentaria y nutricional para la recuperación nutricional de los menores reportados, se logró establecer 33 mesas técnicas municipales de atención a la desnutrición aguda en el departamento de Huehuetenango.			N/A
7	Como parte de los pasos escalonados de la Gobernanza en Seguridad Alimentaria y Nutricional se promovió, apoyo y realizó el Plan Municipal para la ejecución presupuestaria de Q11,000,000.00 en el marco del cumplimiento de lo establecido dentro de la Política Pública Municipal en Seguridad Alimentaria y Nutricional.	Monitor intermunicipal		N/A
8	Como parte del diseño y validación de herramientas o procedimientos técnicos que permitan el monitoreo y valoración de intervenciones de Seguridad Alimentaria y Nutricional se coordinó y articuló con integrantes de la Mesa Técnica Departamental en Atención a la Desnutrición Aguda la elaboración de manual de funciones con el objetivo de contar con una herramienta a nivel departamental y municipal que permita facilitar el proceso de planificación, ejecución, monitoreo y evaluación de programas, planes y proyectos, que apaleen la problemática de la desnutrición aguda, reducir los índices y evitar muertes por desnutrición aguda, coordinar y articular acciones que promuevan la SAN en el ámbito económico, social, étnico, cultural, de salud y político, formulando, ejecutando, monitoreando y evaluando estrategias operativas integrales que permitan enfrentar el riesgo a la Inseguridad Alimentaria y Nutricional de la población más vulnerable.	Monitor intermunicipal	1,171,000 *	N/A

Cuilco, Huehuetenango

No.	Producto público	Comunidad	Beneficiarios	Monto (Q)
9	En el marco de la gestión de apoyo para casos referidos y contra referidos con diagnóstico Desnutrición Aguda de los treinta y tres municipios que conforman el departamento de Huehuetenango se realizó la coordinación y articulación con Gobernación Departamental, Municipalidades, integrantes de la Comisión Departamental y Municipales de Seguridad Alimentaria y Nutricional, cooperación internacional para la gestión de Q755,490.00 para la realización de estudios, análisis, compra de medicamentos e insumos de primera necesidad para los casos en internamiento en el Hospital Regional Jorge Vides Molina del Departamento de Huehuetenango, así como la incidencia con Gobernador Departamental para la presentación de proyecto a nivel de CODEDE de la compra y entrega de Tomógrafo, Electrocardiograma y mamógrafo en dicho centro asistencial.	Monitor intermunicipal	1,171,000 *	N/A
10	Apertura en coordinación con Municipalidad de 2 Oficinas Municipales de agua saneamiento y Seguridad Alimentaria y Nutricional. En donde en el municipio de Todos Santos a través de coordinación de SESAN liderando el cambio de comportamiento se redujeron EDAS e IRAS a través del beneficio de agua segura beneficiando a más de 9,000 personas.			N/A
11	Gestión y liderazgo que dio como fruto presupuesto municipal de Q 250,000.00 para acciones en pro de la SAN desde hace más de 4 años incluso convenios con cooperación. Segundo lugar en ranking departamental en agua y saneamiento ranking realizado por SEGEPLAN.	Monitor intermunicipal	1,171,000 *	N/A
12	Banco de formula nutricional para lo cual se cuenta con Q100,000.00 para la prevención de la desnutrición aguda, beneficiando a más de 500 niños con bajo peso, bajo peso severo y 150 embarazadas con bajo peso, bajo peso severo por año.			N/A

*La cantidad de beneficiarios corresponden a nivel departamental.

Cuilco, Huehuetenango

Inversiones de Consejos de Desarrollo Departamental

Ejercicio fiscal 2020

No.	SNIP	Producto público	Comunidad	Beneficiarios	Monto (Q)
1	243002	ESCUELA PRIMARIA	ALDEA CHEJOJ, CUILCO	296	Q 1,725,000.00
2	243005	ESCUELA PRIMARIA	ALDEA AGUA DULCE	439	Q 750,000.00
3	242997	AGUA POTABLE	ALDEA HOJA BLANCA	594	Q 1,444,588.84
4	207164	CENTRO DE SALUD	ALDEA AGUA DULCE	3,500	Q 246,720.36
5	223191	INSTITUTO BÁSICO	CASERIO BUENOS AIRES	300	Q 216,483.98
6	223197	INSTITUTO BÁSICO	ALDEA HOJA BLANCA	250	Q 147,615.90
7	223199	ESCUELA PRIMARIA	ALDEA POSONICAPA CHIQUITO	200	Q 383,389.92
8	226435	ESCUELA PRIMARIA	ALDEA YERBA BUENA	225	Q 459,000.00
			TOTAL	5,804	Q 5,372,799.00

Cuilco, Huehuetenango

Ejercicio fiscal 2021

No.	SNIP	Producto público	Comunidad	Beneficiarios	Monto (Q)
1	242995	AGUA POTABLE	ALDEA IXMULEJ	320	Q 3,601,701.00
2	260793	DRENAJES	CABECERA MUNICIPAL	980	Q 1,229,439.12
3	243005	ESCUELA PRIMARIA	ALDEA AGUA DULCE	225	Q 397,500.00
4	242997	AGUA POTABLE	ALDEA HOJA BLANCA	860	Q 144,158.88
		TOTAL		2,385	Q 5,372,799.00

Ejercicio fiscal 2022

No.	SNIP	Producto público	Comunidad	Beneficiarios	Monto (Q)
1	278831	AGUA POTABLE	ALDEA POSONICAPA CUILCO,	1,300	Q 1,914,872.00
2	278833	ESCUELA PRIMARIA	CASERIO EL HERRADOR	1,900	Q 1,200,000.00
3	294337	AGUA POTABLE	CABECERA MUNICIPAL	860	Q 2,800,676.11
4	242995	AGUA POTABLE	ALDEA IXMULEJ	974	Q 360,170.10
5	260793	DRENAJES	CABECERA MUNICIPAL	990	Q 24,588.79
		TOTAL		6,024	Q 6,300,307.00

Cuilco, Huehuetenango

Ejercicio fiscal 2023

No.	SNIP	Producto público	Comunidad	Beneficiarios	Monto (Q)
1	296914	AGUA POTABLE	ALDEA QUEVÁ	1,009	Q 1,500,000.00
2	296574	AGUA POTABLE	CASERÍO PLAYA BUENA VISTA	1,950	Q 1,301,469.00
3	296578	CENTRO DE SALUD	ALDEA CHAPALÁ	1,000	Q 1,549,096.00
4	296589	CENTRO DE SALUD	ALDEA SOSÍ CUILCO	1,230	Q 1,209,798.00
5	277329	CENTRO DE SALUD	ALDEA EL CHILCAL CUILCO	1,350	Q 1,661,683.00
			TOTAL	6,539	Q 7,222,046.00

Ejercicio fiscal 2024

No.	SNIP	Producto público	Comunidad	Beneficiarios	Monto (Q)
1	315667	AGUA POTABLE	ALDEA ISLAM	800	Q 3,645,770.00
2	315670	PUESTO DE SALUD	ALDEA PAJONADA	3,500	Q 1,650,000.00
3	296727	ESCUELA PRIMARIA	CASERÍO LAS CRUCES, ALDEA HORNO DE CAL	250	Q 1,275,000.00
4	315671	PUENTE VEHICULAR	ALDEA HORNO DE CAL	2,000	Q 1,803,000.00
			TOTAL	6,550	Q 8,373,770.00

Cuilco, Huehuetenango

Logros

Año	No.	Producto público	Comunidad	Beneficiarios	Monto (Q)
2021	1	CONSTRUCCIÓN REDES Y LÍNEAS ELÉCTRICAS DE DISTRIBUCIÓN.	N/I	121	Q 1,364,969.64
2023	2	CONSTRUCCIÓN REDES Y LÍNEAS ELÉCTRICAS DE DISTRIBUCIÓN, CASERÍO PLAYA BUENA VISTA, ALDEA CANIBAL, MUNICIPIO DE CUILCO, DEPARTAMENTO DE HUEHUETENANGO	CASERÍO PLAYA BUENA VISTA, ALDEA CANIBAL	79	Q 1,076,742.33

Cuilco, Huehuetenango

Total general Año 2020 - 2023

No.	Producto público	Comunidad	Beneficiarios	Monto (Q)
1	PERSONAS BENEFICIADAS CON FORMACIÓN OCUPACIONAL CERTIFICABLE	CUILCO	39	N/I
2	PERSONAS BENEFICIADAS CON CAPACITACIÓN NO CERTIFICABLE	CUILCO	816	N/I
3	PERSONAS BENEFICIADAS CON CERTIFICACIÓN LABORAL	CUILCO	1	N/I
4	EMPRESAS BENEFICIADAS CON ASISTENCIA TÉCNICA	CUILCO	3	N/I

Cuilco, Huehuetenango

No.	Producto público	Comunidad	Beneficiarios	Monto (Q)
1	Cursos de capacitación	Cuilco	6	Q 521.76

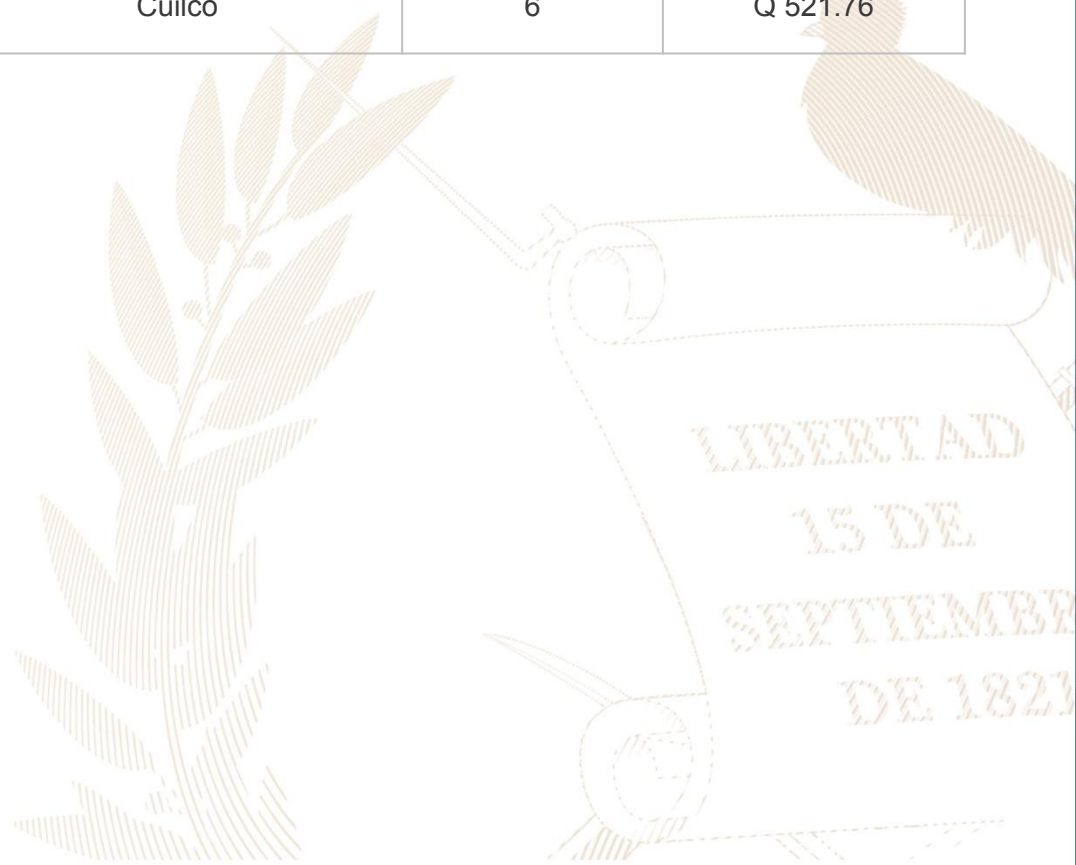

Cuilco, Huehuetenango

No.	Producto público	Comunidad	Beneficiarios	Monto (Q)
1	Formulación de proyectos	Cuilco	2 entidades	Q 122,807.34

Año	No.	Producto público	Comunidad	Beneficiarios	Monto (Q)
2020	1	Capacitación en Gestión Municipal a autoridades. funcionarios y empleados municipales	Área Urbana	2,062 personas	Q 544,003.18
	2	Capacitación en gestión social a empleados municipales y sociedad civil urbana organizada	Área Urbana	1,813 personas	Q 715,024.39
	3	Capacitación en temas de administración. finanzas y en elaboración de instrumentos dirigida a autoridades. funcionarios y empleados municipales	Área Urbana	231 personas	Q 878,075.56
2021	1	Capacitación en Gestión Municipal a autoridades. funcionarios y empleados municipales	Área Urbana	3,884 personas	Q 592,142.96
	2	Capacitación en gestión social a empleados municipales y sociedad civil urbana organizada	Área Urbana	2,381 personas	Q 771,469.21
	3	Capacitación en temas de administración. finanzas y en elaboración de instrumentos dirigida a autoridades. funcionarios y empleados municipales	Área Urbana	1,034 personas	Q 776,018.27

*Nota: Cifras a nivel nacional

Cuilco, Huehuetenango

Año	No.	Producto público	Comunidad	Beneficiarios	Monto (Q)
2022	1	Capacitación en Gestión Municipal a autoridades, funcionarios y empleados municipales	Área Urbana	4,389 personas	Q 588,997.74
	2	Capacitación en gestión social a empleados municipales y sociedad civil urbana organizada	Área Urbana	2,803 personas	Q 805,028.26
	3	Capacitación en temas de administración, finanzas y en elaboración de instrumentos dirigida a autoridades, funcionarios y empleados municipales	Área Urbana	231 personas	Q 785,660.88
2023	1	Capacitación en Gestión Municipal a autoridades, funcionarios y empleados municipales	Área Urbana	2,126 personas	Q 374,429.30
	2	Capacitación en gestión social a empleados municipales y sociedad civil urbana organizada	Área Urbana	1,818 personas	Q 512,970.23
	3	Capacitación en temas de administración, finanzas y en elaboración de instrumentos dirigida a autoridades, funcionarios y empleados municipales	Área Urbana	109 personas	Q 474,689.80

*Nota: Cifras a nivel nacional

Cuilco, Huehuetenango

Año	No.	Producto público	Comunidad	Hect, Afec,	Beneficiarios	Monto (Q)	
2020	1	Incendios Forestales y No Forestales Atendidos	Aldea Cumil	10.8	N/I	Q 9,882,225.10	**
	2		Caserío Nueva Reforma. Aldea Posonicapa	16	N/I		
2021	1	Incendios Forestales y No Forestales Atendidos	Aldea Ixmulej	35	N/I	Q 8,405,144.71	**
2022	1	Incendios Forestales y No Forestales Atendidos	Aldea tuya Cuilco	30	N/I	Q 9,330,624.02	**
	2		Aldea Posonicapa Chiquito	30	N/I		
	3		Plan Grande. Caserío El Herrador. Aldea Jovi	3	N/I		
2023	1	Incendios Forestales y No Forestales Atendidos	Aldea Batal	29	N/I	Q 5,607,818.70	**
	2		Barrio San Pedro Cuilco	0	N/I		
	3		Aldea El Rodeo	185	N/I		
	4		Aldea Oaxaqueños	350	N/I		

** NOTA: El monto consignado representa lo ejecutado en forma global para el ejercicio fiscal indicado

Alejandro Eduardo Giammattei Falla
Señor Presidente de la República

**Secretaría de Coordinación
Ejecutiva de la Presidencia**

Álvaro Leonel Díaz Velásquez
Secretario de Coordinación Ejecutiva

Danilo José Soto Castañeda
Subsecretario de Coordinación Ejecutiva

Victor Hugo Paiz Gómez
Subsecretario para la Descentralización

Leonel Eduardo Girón Véliz
Director del Sistema de Consejos de Desarrollo

Luis Eduardo Orozco Orellana
Director General para la Descentralización

Jonathan Arnulfo Del Cid López
Director de Informática

Jesús Felipe Polanco Tello
Director Técnico de Operaciones

Luis Alfonso Rodas Guzmán
Director de Planificación

Jennifer Cristina García Marroquín
Directora de Comunicación social

Luz Azucena Mendoza Cajbón
Directora Administrativa Financiera

María José Sánchez Mejía
Directora de Asesoría Jurídica

Alberto Emmanuel Soto de León
Director de Auditoría Interna

Isis Ana Graciela Serrano Lemus
Asesoría Técnica

Saúl Nehemías Obando Mejía
Dirección Técnica de Operaciones

David Roberto Barrera Valenzuela
Dirección Técnica de Operaciones

Autorizado

Alejandro Eduardo Giammattei Falla
Señor Presidente de la República

Álvaro Leonel Díaz Velásquez
Secretario de Coordinación Ejecutiva de la Presidencia

Elaborado

Despacho
Secretaría de Coordinación Ejecutiva de la Presidencia

Subsecretaría de Coordinación Ejecutiva
Secretaría de Coordinación Ejecutiva de la Presidencia

Revisado

Dirección del Sistema de Consejos de Desarrollo
Dirección Técnica de Operaciones
Dirección de Descentralización

Diseño y diagramación

Dirección de Comunicación Social

340 municipios
fuertes,
hacen un Estado fuerte!

ACCESO A INFORMACIÓN DIGITAL



<https://scep.gob.gt/carta-de-navegacion-municipal/>