



# Carta de navegación Municipal

## MUNICIPALIDAD DE CUILAPA, SANTA ROSA



GOBIERNO de GUATEMALA  
DR. ALEJANDRO GIANMATTEI

MINISTERIO DE SERVICIOS PÚBLICOS



GOBIERNO de GUATEMALA  
DR. ALEJANDRO GIANMATTEI

MINISTERIO DE TRABAJO Y PREVISIÓN SOCIAL



GOBIERNO de GUATEMALA  
DR. ALEJANDRO GIANMATTEI

MINISTERIO DE CULTURA Y DEPORTE



GOBIERNO de GUATEMALA  
DR. ALEJANDRO GIANMATTEI

MINISTERIO DE AMBIENTE Y RECURSOS NATURALES



GOBIERNO de GUATEMALA  
DR. ALEJANDRO GIANMATTEI

MINISTERIO DE SALUD PÚBLICA Y ASISTENCIA SOCIAL



GOBIERNO de GUATEMALA  
DR. ALEJANDRO GIANMATTEI

MINISTERIO DE AGRICULTURA, GANADERÍA Y ALIMENTACIÓN



GOBIERNO de GUATEMALA  
DR. ALEJANDRO GIANMATTEI

MINISTERIO DE COOPERACIÓN



GOBIERNO de GUATEMALA  
DR. ALEJANDRO GIANMATTEI

MINISTERIO DE EDUCACIÓN



GOBIERNO de GUATEMALA  
DR. ALEJANDRO GIANMATTEI

SECRETARÍA DE SEGURIDAD ALIMENTARIA Y NUTRICIONAL DE LA PRESIDENCIA DE LA REPÚBLICA



GOBIERNO de GUATEMALA  
DR. ALEJANDRO GIANMATTEI

SECRETARÍA PRESIDENCIAL DE LA VELOCIDAD



GOBIERNO de GUATEMALA  
DR. ALEJANDRO GIANMATTEI

COMISIÓN PRESIDENCIAL DE ASUNTOS MUNICIPALES



INstituto Guatemalteco de Turismo



## Estimados Alcaldes y Alcaldesas:

Me dirijo a ustedes con un mensaje de profundo compromiso y gratitud en este importante momento de transición de gobierno. Como Presidente de la República de Guatemala, identificado plenamente con el municipalismo y la necesidad de fortalecer el poder local, es mi deber informarles sobre los alcances y resultados a nivel local y nacional, y cómo orientar de mejor manera los retos del desarrollo en las 340 municipalidades del país.

En este sentido, deseo resaltar el análisis exhaustivo realizado por la Secretaría de Coordinación Ejecutiva de la Presidencia, los Ministerios y demás instituciones que reportan los logros alcanzados a nivel sectorial y del Sistema de Consejos de Desarrollo, así como las brechas que se deben superar. Los datos recopilados en este análisis, proporcionan una base sólida para la toma inteligente y oportuna de decisiones en cada municipalidad, por lo que se ilustran las prioridades de su municipio, así como las transferencias financieras que el Organismo Ejecutivo traslada de manera efectiva y oportuna a todas las municipalidades del país, lo que ha permitido ir cerrando brechas y asegurar un futuro más próspero.

El Sistema de Consejos de Desarrollo ha sido una herramienta fundamental para fomentar la participación ciudadana y garantizar que las necesidades de nuestras comunidades sean atendidas de manera adecuada. Gracias al esfuerzo conjunto entre el Gobierno central y las

municipalidades, se han logrado avances notables en el desarrollo local y en la mejora de la calidad de vida de nuestros ciudadanos, fortaleciendo así el municipalismo.

Es importante reconocer que aún existen retos por alcanzar. Estos retos y brechas demandan como país, redoblar esfuerzos y a trabajar de la mano para superar las adversidades. Con la información proporcionada por el Gobierno central en este documento, estamos en una posición sólida para tomar decisiones informadas que nos permitan avanzar hacia una Guatemala con más desarrollo. Hacer gobierno implica recordar que el verdadero poder radica en la unidad, complementariedad y colaboración, por lo que trabajar en conjunto para beneficio de las comunidades, asegura construir una Guatemala más fuerte, más unida y más próspera.

**"Que Dios bendiga Guatemala".  
Con gratitud y compromiso,**

**Dr. Alejandro Giammattei  
Presidente de la República**

LIBERTAD  
15 DE  
SEPTIEMBRE  
DE 1821

## Eficiencia en aportes a Consejos de Desarrollo Departamental, Santa Rosa 2020 - 2023

No.	Municipio	Porcentaje de ejecución 2020	Porcentaje de ejecución 2021	Porcentaje de ejecución 2022	Porcentaje de ejecución 2023	Porcentaje de ejecución 2020 - 2023
1	Guazacapán	100%	100%	100%	71%	90%
2	Taxisco	100%	100%	100%	58%	87%
3	Barberena	93%	100%	100%	62%	87%
4	Santa Rosa de Lima	100%	100%	100%	53%	86%
5	Chiquimulilla	100%	100%	100%	41%	82%
6	Pueblo Nuevo Viñas	100%	100%	100%	36%	82%
7	San Juan Tecuaco	93%	100%	100%	43%	82%
8	Santa Cruz Naranjo	100%	100%	100%	20%	76%
9	Oratorio	89%	100%	100%	20%	75%
10	Cuilapa	87%	87%	99%	32%	74%
11	San Rafael Las Flores	100%	100%	97%	10%	73%
12	Casillas	96%	98%	100%	6%	71%
13	Nueva Santa Rosa	100%	100%	83%	15%	70%
14	Santa María Ixhuateán	88%	100%	100%	7%	70%

\*Información al mes de agosto 2023.

## Cuilapa, Santa Rosa

### Asignación IVA-PAZ CODEDE

Al mes de agosto de 2023

Ejercicio Fiscal	Monto Aprobado	Saldo de Arrastre (Ejercicio fiscal anterior)	Monto Real	Monto Desembolsado	Saldo de Arrastre (Ejercicio fiscal actual)	Porcentaje de Ejecución
2020	Q7,451,142.00	-Q2,659,031.15	Q4,792,110.85	Q6,514,487.23	Q936,654.77	87%
2021	Q7,451,142.00	-Q936,654.77	Q6,514,487.23	Q6,478,517.65	Q972,624.35	87%
2022	Q8,179,360.00	-Q972,624.35	Q7,206,735.65	Q8,118,110.00	Q61,250.00	99%
2023	Q9,302,962.00	-Q61,250.00	Q9,241,712.00	Q2,931,640.00	Q6,371,322.00	32%
<b>Total</b>	<b>Q32,384,606.00</b>	<b>-Q4,629,560.27</b>	<b>Q27,755,045.73</b>	<b>Q24,042,754.88</b>	<b>Q8,341,851.12</b>	<b>74%</b>

1

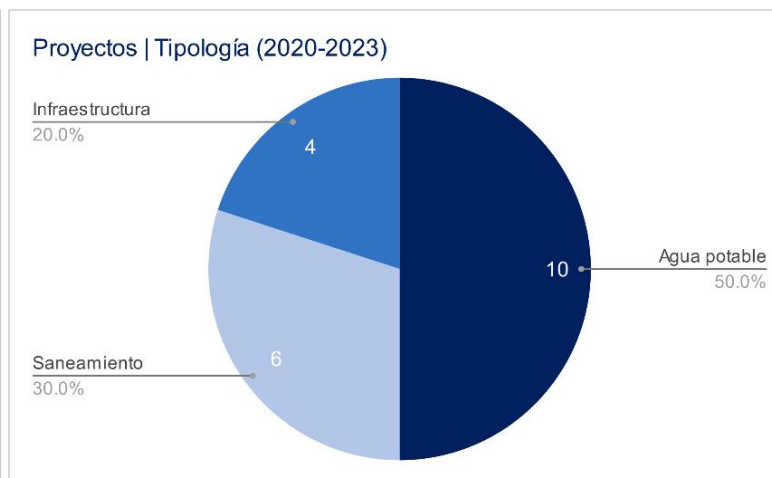
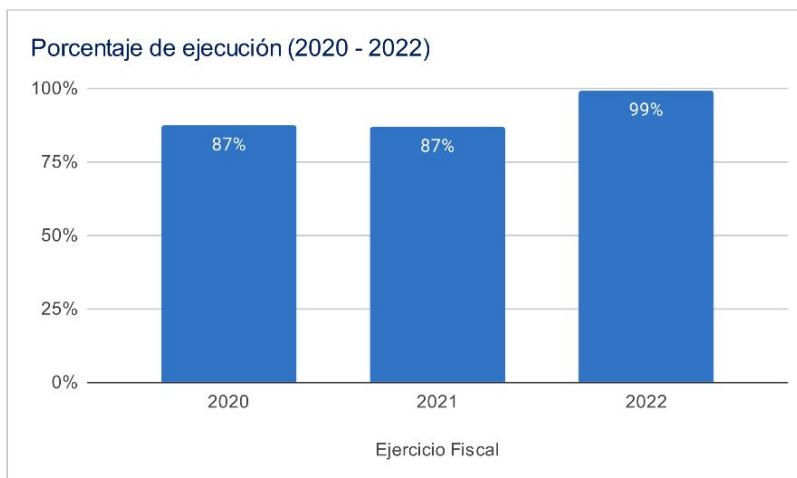

### Asignaciones y Transferencias al Municipio

Ejercicio Fiscal	Asignación Constitucional	Asignación IVA-PAZ Municipalidades	Asignación Vehículos	Petróleo	Asignación IVA-PAZ CODEDE	Total
2020	Q 10,163,390.39	Q 12,633,027.66	Q 1,419,255.72	Q 387,976.56	Q7,451,142.00	<b>Q 32,257,041.76</b>
2021	Q 10,288,691.78	Q 12,788,776.47	Q 1,436,753.30	Q 393,861.13	Q7,451,142.00	<b>Q 33,722,023.18</b>
2022	Q 12,070,340.95	Q 14,259,197.45	Q 1,382,452.20	Q 457,023.67	Q8,179,360.00	<b>Q 36,348,374.27</b>
2023	Q 14,370,135.77	Q 16,957,057.01	Q 1,500,111.39	Q 498,347.62	Q9,302,962.00	<b>Q 42,628,613.79</b>
<b>Total</b>	<b>Q 46,892,558.89</b>	<b>Q 56,638,058.59</b>	<b>Q 5,738,572.61</b>	<b>Q 1,737,208.98</b>	<b>Q32,384,606.00</b>	<b>Q 144,956,053.00</b>

1

Total asignado al municipio: **Q 144,956,053.00**

## Necesidades Municipales Cuilapa, Santa Rosa

Área prioritaria	Brecha %	Necesidades					
<b>Educación</b>							
PAIN (Programa de atención integral al niño y niña)	96%	En este nivel existe	5921	niños que necesitan atención educativa.			
Preprimaria	19%	Se recomienda contemplar	18	aulas y docentes para cubrir a	553	niños.	
Primaria	0%	No existe brecha educativa en este nivel.					
Básico	19%	Se recomienda contemplar	16	aulas y docentes para cubrir a	467	niños.	
Diversificado	63%	Se recomienda contemplar	58	aulas y docentes para cubrir a	1747	niños.	
<b>Salud y agua potable</b>							
Porcentaje desnutrición aguda	1.4%	Se registró	102	casos de niños menores de 5 años con desnutrición aguda en el municipio.			
Porcentaje desnutrición crónica	7%	Se registró	349	casos de niños menores de 5 años con desnutrición crónica en el municipio.			
Establecimientos de salud	0%	Considerando que el puesto de salud tiene capacidad para atender hasta a 5,000 personas, y el CAP a 40,000 personas, se determina que no existe brecha de establecimientos de salud en el municipio, la población tiene acceso a establecimientos de salud.					
Enfermedades causadas por alimentos y agua	7.0%	Se registró	2912	casos de enfermedades transmitidas por alimentos o agua contaminada.			
Red domiciliar de agua potable	15%	Se necesita cubrir el acceso a red domiciliar de agua potable de	1501	viviendas.			
<b>Saneamiento</b>							
Manejo de desechos	58%	5836 viviendas requieren de un sistema adecuado de manejo de desechos sólidos o tren de aseo.					
Acceso a servicio sanitario	24%	2416 viviendas requieren de acceso a un servicio sanitario adecuado.					
Acceso a sistema de drenajes	53%	5294 viviendas requieren acceso a sistema de drenajes.					

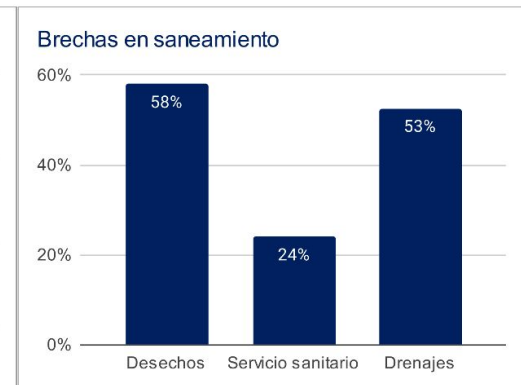
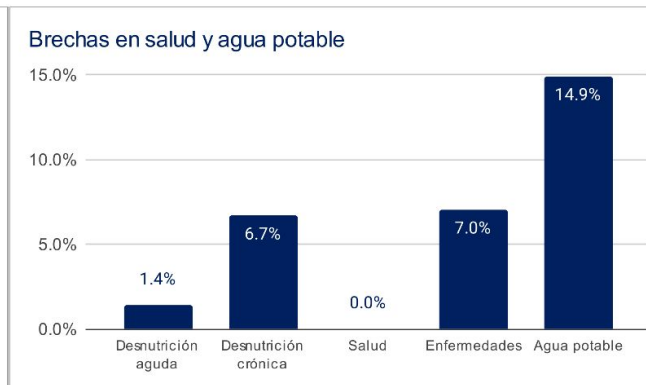
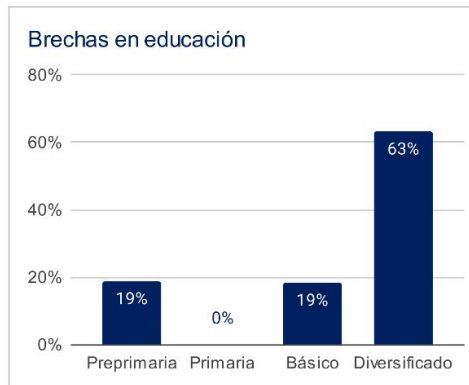

1 Asignaciones y Transferencias a Municipalidades. Dirección Financiera, MINFIN (2023)

3 Morbilidad por desnutrición crónica y aguda en menores de 5 años. SIGSA - MSPAS (2022). Morbilidad por enfermedades relacionadas a enfermedades transmitidas por alimentos y/o agua (ETAS's). SIGSA - MSPAS (2022). Establecimientos de salud a nivel nacional. MSPAS (2023).

2 Datos poblacionales del Censo 2018. INE (2018). Cobertura educativa. MINEDUC (2023).

4 Datos poblacionales y de vivienda. Censo 2018. INE (2018).

Departamento: Santa Rosa

(1) ▾

Municipio: Cuilapa

(1) ▾

Año	Aporte Consejos	Constitucional	IVA-Paz Municipalidades	Vehículos	Petróleo	Total
2024	10.765.722,00	14.370.135,77	16.957.057,01	1.500.111,39	498.347,62	44.091.373,79
2025	11.174.359,60	16.001.019,36	18.563.924,89	1.515.257,63	544.679,90	47.799.241,38
2026	12.022.457,60	17.250.512,83	19.845.558,82	1.537.764,57	577.202,76	51.233.496,58
2027	12.870.555,60	18.500.006,31	21.127.192,74	1.560.271,52	609.725,63	54.667.751,79
<b>Total</b>	<b>46.833.094,80</b>	<b>66.121.674,27</b>	<b>76.493.733,46</b>	<b>6.113.405,11</b>	<b>2.229.955,91</b>	<b>197.791.863,54</b>

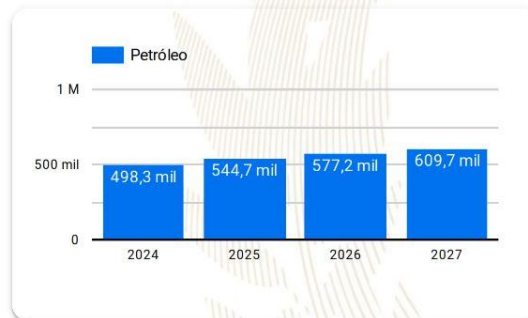
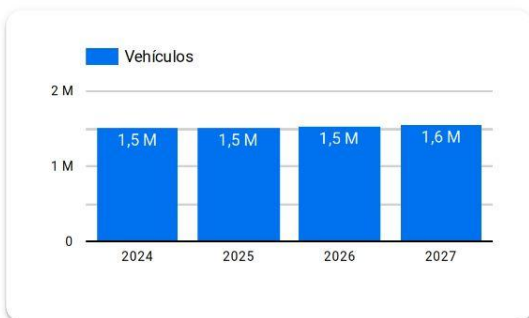
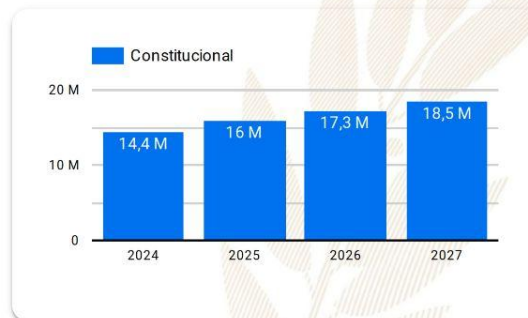
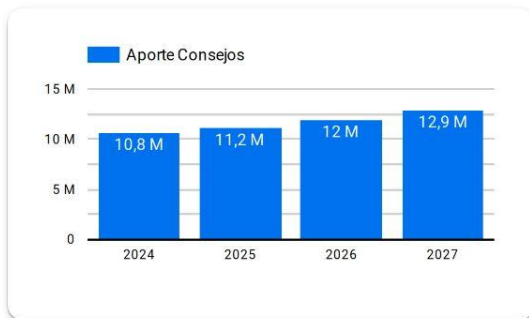

**Año 2024:** Presupuesto sujeto a aprobación por el Congreso de la República de Guatemala.

**Años 2025-2027:** Proyección elaborada en base a presupuestos aprobados para los años 2020 a 2024.

# Resumen de **giras** **presidenciales**

Giras Presidenciales es un modelo de seguimiento programático presidencial y de administración pública introducido en Guatemala en 2021, con el propósito de establecer mayor cercanía entre el gobierno central y los poderes locales. Estas giras permitieron la coordinación interinstitucional entre la Secretaría Privada de la Presidencia, la Secretaría de Coordinación Ejecutiva de la Presidencia y el gabinete de gobierno, con el liderazgo del Presidente de la República. La aceptación por parte de los alcaldes fue notable, con altos porcentajes de asistencia a las giras.

El enfoque municipalista del modelo promovió el acercamiento entre los poderes locales y el gobierno central, mediante mesas de discusión que abordaron temas de importancia municipal y agilizaron los procesos para satisfacer demandas y necesidades locales. Se presentaron propuestas prácticas para encontrar soluciones a través del seguimiento programático.

## MODALIDADES

Las giras presidenciales se adaptaron a distintas modalidades, presenciales en cabeceras departamentales y en el Palacio Nacional, incluyendo reuniones virtuales durante la pandemia de COVID-19, demostrando la capacidad de adaptación y la importancia de utilizar recursos tecnológicos para garantizar la continuidad de la gestión pública.

## SEGUIMIENTO

La documentación y el seguimiento de acciones derivadas de los proyectos y programas de desarrollo fueron sistematizados, esto fue logrado a través de la Secretaría de Coordinación Ejecutiva de la Presidencia y la Secretaría Privada de la Presidencia, con equipos dedicados a mantener actualizada la Matriz de Seguimiento a Compromisos Presidenciales y Solicitudes Municipales en las Mesas de Trabajo.

## RESULTADO

Las giras presidenciales contribuyeron a mejorar la administración pública, fortaleciendo la confianza y la participación ciudadana en la gestión gubernamental. Además, agilizaron los procesos y redujeron los tiempos de respuesta, impulsando el desarrollo del país.

Departamento: Santa Rosa

(1) ▾

Municipio: Cuilapa

(1) ▾

Los Compromisos Presidenciales y Solicitudes de Alcaldes, se adquirieron por el Señor Presidente, durante las Giras Presidenciales realizadas durante el periodo de Gobierno 2020-2023.

La Secretaría de Coordinación Ejecutiva de la Presidencia en coordinación con La Secretaría Privada de la Presidencia, realizaron el seguimiento programático de los Compromisos Presidenciales y Solicitudes de Alcaldes, en base a la actualización del avance indicado por los delegados de los diferentes Ministerios y Secretarías responsables.

## Compromisos Presidenciales



Compromisos

0



El Municipio no cuenta con  
Compromisos Presidenciales

● Ejecutados y en Ejecución ● Pendientes de Acción Municipal

Instituciones	Compromisos ▾	Solicitudes
1. MARN	0	1
2. MINEDUC	0	1
3. MINTRAB	0	1
4. MSPAS	0	3
5. SESAN	0	1
6. MIDES	0	1
7. INGUAT	0	1
8. CIV	0	1
<b>Total</b>	<b>0</b>	<b>10</b>

## Solicitudes de Alcaldes



Solicitudes

10

● Ejecutados y en Ejecución ● Pendientes de Acción Municipal

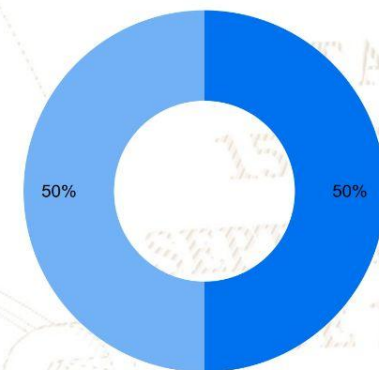



# SIPROCODE

La SCEP, con el objetivo de modernizar y hacer más eficientes, eficaces y transparentes los procesos de planificación y ejecución de los proyectos financiados con recursos de inversión destinados al Sistema de Consejos de Desarrollo, presentó ante el Consejo Nacional de Desarrollo Urbano y Rural -CONADUR- el Sistema Electrónico para la Administración de Procesos de Proyectos de Consejos de Desarrollo para su aprobación.

### OBJETIVO

Acercar a los entes rectores y a las unidades ejecutoras, con el fin de agilizar los procesos de solicitud y emisión de avales, dictámenes técnicos u otros documentos, para la aprobación de los proyectos en las etapas de planificación y ejecución. Asimismo, sustituir las interacciones físicas por virtuales y a la vez establecer un historial de tiempo por gestión realizada entre las unidades ejecutoras y los entes rectores, también notificar en tiempo real sobre las nuevas solicitudes.

### BENEFICIOS INSTITUCIONALES

- Coordinación interinstitucional permanente.
- Disminución de la burocracia.
- Reducción de la vulnerabilidad en los procedimientos.
- Agilización de procesos.
- Reducción de tiempo en emisión de avales, dictámenes técnicos y otros documentos a 20 días hábiles.
- Disminución de costos en trámites.
- Fortalece la transparencia en los procesos.
- Monitoreo y seguimiento a través de la plataforma;
- Trámites no presenciales.
- Vista pública de información general y acceso a la misma.
- Permitir el seguimiento a los procesos y gestiones de trámites en cada una de sus etapas por parte de las instituciones involucradas.



# SIPROCODE

## Avales, Dictámenes Técnicos u Otros Documentos periodo 2021 - 2023

### Avales, Dictámenes Técnicos u Otros Documentos

Municipio	SIPROCODE			CONAP			CONRED			MAGA			MICIVI			MICUDE			MINEDUC			MEM			MINGOB			MSPAS			TA	TR	TS									
	2021	2022	2023	2021	2022	2023	2021	2022	2023	2021	2022	2023	2021	2022	2023	2021	2022	2023	2021	2022	2023	2021	2022	2023	2021	2022	2023	2021	2022	2023												
				A	R	A	R	A	R	A	R	A	R	A	R	A	R	A	R	A	R	A	R	A	R	A	R	A	R	A				R	A	R						
CHIQUIMULLA, SANTA ROSA	SI	SI	SI	-	-	2	-	-	-	-	-	3	-	1	-	-	-	-	-	-	-	-	-	-	-	-	-	-	-	-	-	7	-	3	-	31	0	31				
BARBERENA, SANTA ROSA	SI	SI	SI	-	-	-	-	-	-	-	-	3	-	1	-	-	-	-	-	-	-	-	-	-	-	-	-	-	-	-	-	-	-	2	-	2	-	16	0	16		
SAN RAFAEL LAS FLORES, SANTA ROSA	SI	SI	SI	-	-	-	-	-	-	-	1	-	3	-	-	-	-	-	-	-	-	-	-	-	-	-	-	-	-	-	-	-	-	2	-	-	14	0	14			
SANTA CRUZ NARANJO, SANTA ROSA	SI	SI	SI	-	-	-	-	-	-	5	1	1	-	-	-	-	-	-	-	-	-	-	-	-	-	-	-	-	-	-	-	-	-	6	-	3	-	26	1	27		
PUEBLO NUEVO VINAS, SANTA ROSA	SI	SI	SI	-	-	-	-	-	-	3	1	-	-	-	-	-	-	-	-	-	-	-	-	-	-	-	-	-	-	-	-	-	1	-	2	-	5	-	21	1	22	
GUAZACAPAN, SANTA ROSA	SI	SI	SI	-	-	-	-	-	-	3	-	-	-	-	-	-	-	-	-	-	-	-	-	-	-	-	-	-	-	-	-	-	-	1	4	-	-	17	1	18		
ORATORIO, SANTA ROSA	SI	SI	SI	-	-	-	-	-	-	-	-	-	-	-	-	-	-	-	-	-	-	-	-	-	-	-	-	-	-	-	-	-	-	2	1	4	-	11	1	12		
NUEVA SANTA ROSA, SANTA ROSA	SI	SI	SI	-	-	-	-	-	-	2	-	1	-	-	-	-	-	-	-	-	-	-	-	-	-	-	-	-	-	-	-	-	-	1	1	2	-	1	1	11		
SAN JUAN TECUACO, SANTA ROSA	SI	SI	SI	-	-	-	-	-	-	6	1	3	-	-	-	-	-	-	-	-	-	-	-	-	-	-	-	-	-	-	-	-	-	1	1	4	-	30	2	32		
SANTA MARIA IXHUATAN, SANTA ROSA	SI	SI	SI	-	-	-	-	-	-	2	1	1	1	-	-	-	-	-	-	-	-	-	-	-	-	-	-	-	-	-	-	-	-	1	-	1	-	22	2	24		
TAXISCO, SANTA ROSA	NO	SI	SI	-	-	-	1	-	-	10	1	-	-	-	-	-	-	-	-	-	-	-	-	-	-	-	-	-	-	-	-	-	-	-	5	-	1	-	29	1	30	
SANTA ROSA DE LIMA, SANTA ROSA	NO	SI	SI	-	-	-	-	-	-	2	-	3	-	-	-	-	-	-	-	-	-	-	-	-	-	-	-	-	-	-	-	-	-	-	-	3	1	-	14	2	16	
CASILLAS, SANTA ROSA	NO	SI	SI	-	-	-	-	-	-	2	1	2	-	-	-	-	-	-	-	-	-	-	-	-	-	-	-	-	-	-	-	-	-	-	-	2	1	-	10	2	12	
CUILAPA, SANTA ROSA	NO	SI	SI	-	-	-	-	-	-	-	-	-	-	-	-	-	-	-	-	-	-	-	-	-	-	-	-	-	-	-	-	-	-	-	-	3	-	3	-	10	2	12

\*La información anterior es basada en solicitudes que finalizaron el ciclo, no se muestra en las estadísticas de procesos pendientes.

- SIPROCODE inicio en junio del 2021, por lo que algunas municipalidades solicitaron sus avales por la vía tradicional.
- A: Solicitudes Aprobadas.
- R: Solicitudes Rechazadas.
- TA: Total Solicitudes Aprobadas.
- TR: Total Solicitudes Rechazadas.
- TS: Total Solicitudes.

Para mayor información, escanea o haz click en el código QR:



SEPTIEMBRE  
DE 1821

La SCEP coordina con diferentes instituciones del Estado y sector privado, para acercar los servicios públicos de forma temporal en alianza con municipalidades y gobernaciones departamentales, estimulando de esa manera el proceso de desconcentración de las instituciones del Estado.

SCEP realizó acciones de coordinación y logística para el desarrollo de las Jornadas Móviles de Servicios Integrados desde el año 2020 hasta julio de 2023.

## Servicios que se brindan durante las Jornadas Móviles de Servicios Integrados:

- Trámites de carencia de antecedentes policiales, renovación de licencia de conducir, pasaportes, actualización de datos y empadronamiento.
- Quioscos informativos del Sistema Nacional del Empleo, promoción del turismo y talleres de temas ambientales, entre otros.
- Información sobre las iniciativas Bono Social, entrega de becas y Comedores Sociales.
- Acceso a consultas de medicina general, psicología, nutrición, pediatría, hisopados, jornada de vacunación contra el COVID-19 y charlas sobre salud.
- Capacitaciones en temas tributarios y actualización de documentos, entre otros.



DEPARTAMENTO DE  
TRÁNSITO DE LA PNC



GOBIERNO de  
GUATEMALA  
Dr. ALEJANDRO GIAMATTI

MINISTERIO DE  
ECONOMÍA



GOBIERNO de  
GUATEMALA  
Dr. ALEJANDRO GIAMATTI

MINISTERIO DE  
SALUD PÚBLICA  
Y ASISTENCIA  
SOCIAL



CONSEJO  
NACIONAL DE  
ATENCIÓN AL MIGRANTE  
DE GUATEMALA

CONAMIGUA

Portal de

## Gobiernos Locales

Estimado Usuario, Bienvenido

### PORTAL DE GOBIERNOS LOCALES

Es un sitio web que ofrece al usuario, de forma fácil, dinámica e integrada, el acceso a una serie de recursos y de servicios relacionados a la información presupuestaria y financiera registrada por los gobiernos locales y sus empresas municipales en el SIAF.

Este portal cuenta con reportes dinámicos establecidos que ofrecen datos en tiempo real relacionados a:

- Presupuesto por Resultados
- Enfoque Temático
- Grupo Objeto de Gasto
- Finalidad, Función y División

También permite al usuario elaborar sus propios reportes de ingresos, gastos y contables de acuerdo a sus necesidades.

Para el análisis de las finanzas municipales y la oportuna toma de decisiones, pone a disposición los siguientes tableros de indicadores:

### ICFM Índice Consolidado Financiero Municipal:

Es una herramienta de análisis que permite a los funcionarios municipales realizar mediciones de los datos que registran en el -SICOIN GL-, con los cuales se puede interpretar la situación económico-financiera de la municipalidad durante uno o varios ejercicios fiscales.

### Objetivos de Desarrollo Sostenible:

Se presenta el impacto de la Gestión Municipal desde la perspectiva de los Objetivos de Desarrollo Sostenible.

Actualmente ofrece a los usuarios municipales la oportunidad de realizar el pago de sus servicios públicos a través de internet.

### Cobros en Línea:

Permite al vecino realizar sus pagos a través de tarjeta de crédito y/o débito, de cualquier servicio (agua, IUSI y arbitrios) que presta la Municipalidad, desde la comodidad de su casa o desde cualquier lugar en donde se encuentre; al ingresar en el ícono le permitirá:

- Pagar documento de cobro (Todos los Servicios)
- Pagar boleto de ornato
- Pagar multas de tránsito



También cuenta con una sección de noticias, biblioteca virtual y enlaces importantes.

Para acceder al Portal de Gobiernos Locales, escanea o haz click en el código QR:



### ÍNDICE CONSOLIDADO FINANCIERO MUNICIPAL - ICFM -

12100601

SANTA ROSA

MUNICIPALIDAD DE CUILAPA







### Calificación General

Gestión Financiera

63

Moderada

		Puntuación máxima		Resultado municipio
	<b>Solvencia General</b>	<b>30</b>	Evalúa la generación y captación de recursos propios municipales que permitan la sostenibilidad financiera en el mediano y largo plazo. Asimismo refleja la dependencia en relación a las transferencias de la Administración Central.	<b>17</b>
	Autonomía Financiera Municipal	15		7
	Dependencia Financiera Municipal	6		2
	Ahorro Operacional	5		4
	Relación de Recursos y Gastos - Sin Endeudamiento	4		4
	<b>Solvencia Financiera</b>	<b>30</b>	Mide el nivel de endeudamiento, la capacidad de pago de la municipalidad, a través de la solvencia de sus finanzas y el volumen de endeudamiento.	<b>23</b>
	Liquidez Financiera	5		5
	Recursos por Endeudamiento	5		4
	Pasivo por Endeudamiento	10		6
	Pasivo con Acreedores	10		8
	<b>Dinamismo Económico</b>	<b>15</b>	Evalúa la relación entre la inversión, la captación de recursos propios y el nivel de deuda en relación a la población de cada municipio, según el número de habitantes reflejados en la proyección proporcionada por el	<b>6</b>
	Inversión por Habitante	5		2
	Recursos Propios por Habitante	5		3
	Pasivo por Habitante	5		1
	<b>Evaluación Presupuestaria</b>	<b>25</b>	Mide la eficiencia en cuanto a la ejecución de recursos percibidos y gastos pagados, durante un ejercicio fiscal en relación al presupuesto vigente.	<b>17</b>
	Ejecución Presupuestaria de Ingresos	6		4
	Ejecución Presupuestaria de Egresos	5		2
	Relación de Gastos e Ingresos Ejecuta	5		5
	Ejecución por Tipo de Gasto	6		4
	Transferencias Presupuestarias	3		2

Fuente: Reporte índice consolidado financiero municipal ICFM, 2023, Ministerio de Finanzas Públicas.



Para acceder al detalle anual sobre el ICFM escanea el siguiente código QR.

## Ingresos

Código y Clase de Ingreso	Código y Recurso de Ingreso	Recurso Auxiliar	Presupuesto Vigente 2022	Presupuesto Vigente 2023
10000 INGRESOS TRIBUTARIOS	10141 SOBRE LA TENENCIA DE PATRIMONIO	IUSI 2/1000	Q 175,000	Q 175,000
		IUSI 6/1000	Q 320,000	Q 320,000
		IUSI 9/1000	Q 450,000	Q 600,000
		Multas IUSI 2/1000	Q 10,000	Q 10,000
		Multas IUSI 6/1000	Q 20,000	Q 20,000
		Multas IUSI 9/1000	Q 20,000	Q 20,000
	<b>Total 10141 SOBRE LA TENENCIA DE PATRIMONIO</b>		<b>Q 995,000</b>	<b>Q 1,145,000</b>
	10149 IMPUESTOS VARIOS MUNICIPALES	IMPUESTO A LA EXPORTACIÓN DE CAFÉ 10%	Q 200,000	Q 200,000
		IMPUESTO A LA EXPORTACIÓN DE CAFÉ 15%	Q 250,000	Q 250,000
	<b>Total 10149 IMPUESTOS VARIOS MUNICIPALES</b>		<b>Q 450,000</b>	<b>Q 450,000</b>
	10224 REGALÍAS	Explotaciones mineras otros	Q 2,137,500	
	<b>Total 10224 REGALÍAS</b>		<b>Q 2,137,500</b>	
	10281 SOBRE ESTABLECIMIENTOS COMERCIAL	Abarroterías	Q 1,000	Q 1,000
		Almacenes de Mercadería en General	Q 1,000	Q 1,000
		Bares y Restaurantes	Q 500	Q 500
		Boutiques	Q 500	Q 500
		Cantinas	Q 500	Q 500
		Carnicerías	Q 1,000	Q 1,000
		Comedores	Q 500	Q 500
		Farmacias	Q 2,000	Q 2,000
		Ferreterías	Q 1,000	Q 1,000
		Librerías	Q 3,000	Q 10,000
		Marranerías	Q 1,000	Q 1,000
		Misceláneas	Q 2,000	Q 2,000
		Pulperías	Q 1,500	Q 1,500
		Ventas de Productos Veterinarios	Q 500	Q 500
	<b>Total 10281 SOBRE ESTABLECIMIENTOS COMERCIALES</b>		<b>Q 16,000</b>	<b>Q 23,000</b>
	10282 SOBRE ESTABLECIMIENTOS DE SERVICIOS	Anuncios Comerciales	Q 1,000	Q 1,000
		Barberías	Q 500	Q 500
		Clinicas Dentales	Q 500	Q 500
		Clinicas Medicas	Q 1,000	Q 1,000
		Hoteles	Q 500	Q 500
		Laboratorios Clinicos	Q 500	Q 500
		Otros Establecimientos de Servicios	Q 1,000	Q 1,000
		Salones de Belleza	Q 500	Q 500
		Talleres de Mecanica	Q 500	Q 500
		Taxis	Q 250,000	Q 250,000
	<b>Total 10282 SOBRE ESTABLECIMIENTOS DE SERVICIOS</b>		<b>Q 256,000</b>	<b>Q 256,000</b>
	10283 SOBRE ESTABLECIMIENTOS INDUSTRIAL	Beneficios de Cafe	Q 1,000	Q 1,000
		Herrerías	Q 500	Q 500
		Molinos de Nixtamal	Q 500	Q 500
		Panaderías y Reposterías	Q 500	Q 500
		Planta de Destace	Q 1,000	Q 1,000
	<b>Total 10283 SOBRE ESTABLECIMIENTOS INDUSTRIALES</b>		<b>Q 3,500</b>	<b>Q 3,500</b>

	10284 SOBRE DIVERSIONES Y ESPECTÁCULOS	Cablevision	Q	100,000	Q	100,000
		Otras Diversiones y Espectaculos	Q	500	Q	500
	<b>Total 10284 SOBRE DIVER SIONES Y ESPECTÁCULOS</b>		<b>Q</b>	<b>100,500</b>	<b>Q</b>	<b>100,500</b>
	10285 SOBRE PRODUCTOS PRIMARIOS, MINER	Extrac cion de Arena de Rio	Q	35,000	Q	35,000
	<b>Total 10285 SOBRE PRODUCTOS PRIMARIOS, MINERALES Y VEGETALES</b>		<b>Q</b>	<b>35,000</b>	<b>Q</b>	<b>35,000</b>
	10286 SOBRE PRODUCTOS PRIMARIOS AGRÍCO	Extrac cion de Ca za de Azucar	Q	4,000	Q	4,000
	<b>Total 10286 SOBRE PRODUCTOS PRIMARIOS AGRÍCOLAS</b>		<b>Q</b>	<b>4,000</b>	<b>Q</b>	<b>4,000</b>
	10289 OTRO S ARBITRIOS MUNICIPALES	Multa del Boleto de Ornato	Q	100,000	Q	100,000
		Valor Boleto de Ornato	Q	350,000	Q	350,000
	<b>Total 10289 OTROS ARBITRIOS MUNICIPALES</b>		<b>Q</b>	<b>450,000</b>	<b>Q</b>	<b>450,000</b>
<b>Total 10000 INGRESOS TRIBUTARIOS</b>			<b>Q</b>	<b>4,447,500</b>	<b>Q</b>	<b>2,467,000</b>
<b>11000 INGRESOS NO TRIBUTARIOS</b>						
	11290 TASAS Y LICENCIAS VARIAS	Licencias de Construcci n	Q	200,000	Q	200,000
		NA	Q	-	Q	-
		Otras tasas y licencias varias	Q	150,000	Q	150,000
		Tasa municipal por alumbrado p blico	Q	5,400,000	Q	5,400,000
	<b>Total 11290 TASAS Y LICENCIAS VARIAS</b>		<b>Q</b>	<b>5,750,000</b>	<b>Q</b>	<b>5,750,000</b>
	11310 CONTRIBUCIONES POR MEJORAS	Drenajes	Q	2,000	Q	2,000
		NA	Q	-	Q	-
		Otras Contribuciones por Mejoras	Q	10,000	Q	10,000
	<b>Total 11310 CONTRIBUCIONES POR MEJORAS</b>		<b>Q</b>	<b>12,000</b>	<b>Q</b>	<b>12,000</b>
	11410 DE EDIFICIOS Y VIVIENDAS	Arrendamiento de locales	Q	15,000	Q	15,000
		Arrendamiento de Otras Construcciones	Q	1,000	Q	1,000
		Arrendamiento de Salon Municipal	Q	18,000	Q	18,000
		Arrendamiento de Sanitarios	Q	50,000	Q	50,000
		Arrendamiento locales mercado cantonal	Q	-	Q	-
		Arrendamiento locales mercado central	Q	375,000	Q	375,000
		NA	Q	-	Q	-
	<b>Total 11410 DE EDIFICIOS Y VIVIENDAS</b>		<b>Q</b>	<b>459,000</b>	<b>Q</b>	<b>459,000</b>
	11420 DE MAQUINARIAS Y EQUIPOS	Arrendamiento de Maquinaria de Construccion	Q	10,000	Q	10,000
		NA	Q	-	Q	-
	<b>Total 11420 DE MAQUINARIAS Y EQUIPOS</b>		<b>Q</b>	<b>10,000</b>	<b>Q</b>	<b>10,000</b>
	11610 ORIGINADAS POR INGRESOS NO TRIBUT	Multas Administrativas	Q	15,000	Q	15,000
		Multas de transito	Q	60,000	Q	60,000
		Multas Varias	Q	5,000	Q	5,000
		NA	Q	-	Q	-
	<b>Total 11610 ORIGINADAS POR INGRESOS NO TRIBUTARIOS</b>		<b>Q</b>	<b>80,000</b>	<b>Q</b>	<b>80,000</b>
	11710 ORIGINADOS POR INGRESOS NO TRIBUT	Intereses por mora multas de Transito	Q	-	Q	-
	<b>Total 11710 ORIGINADOS POR INGRESOS NO TRIBUTARIOS</b>		<b>Q</b>	<b>-</b>	<b>Q</b>	<b>-</b>
	11990 OTRO S INGRESOS NO TRIBUTARIOS	Feria Titular	Q	10,000	Q	10,000
		NA	Q	-	Q	-
		Otros ingresos	Q	200,000	Q	200,000
	<b>Total 11990 OTROS INGRESOS NO TRIBUTARIOS</b>		<b>Q</b>	<b>210,000</b>	<b>Q</b>	<b>210,000</b>
<b>Total 11000 INGRESOS NO TRIBUTARIOS</b>			<b>Q</b>	<b>6,521,000</b>	<b>Q</b>	<b>6,521,000</b>
<b>13000 VTA. DE BIENES Y SERV. DE LA ADM. PÚBLIC</b>	<b>13260 SERVICIOS ADMINISTRATIVOS MUNICIPAI</b>	Cartas de Ventas	Q	1,000	Q	1,000
		Certific aciones Varias	Q	20,000	Q	20,000
		Concesion de Drenajes	Q	2,000	Q	2,000
		Concesion de Servicios de Agua (Pajas de Agua)	Q	320,000	Q	250,000
		Deslinde de Terrenos	Q	2,000	Q	2,000
		Estacionamiento de Vehiculos	Q	80,000	Q	80,000
		Fierros Para Marcar Ganado	Q	2,000	Q	2,500
		Instalacion de Agua Potable	Q	19,500	Q	10,000
		Licenc ias	Q	200,000	Q	200,000

		NA	Q	-	Q	-
		Otras Instalaciones y reinstalaciones de Servicios Públicos	Q	20,000	Q	10,000
		Otros Ingresos Por Servicios Administrativos Municipales	Q	10,000	Q	20,000
		Reconexión de Agua Potable	Q	10,000	Q	10,000
		Rotulos	Q	4,000	Q	6,000
		Tala de Arboles	Q	5,000	Q	5,000
		Titulos Propiedad Servicio de Agua	Q	15,000	Q	15,000
		Traspaso Derecho por Servicios	Q	20,000	Q	20,000
		<b>Total 13260 SERVICIOS ADMINISTRATIVOS MUNICIPALES</b>	<b>Q</b>	<b>730,500</b>	<b>Q</b>	<b>653,500</b>
<b>Total 13000 VTA. DE BIENES Y SERV. DE LA ADM. PÚBLICA</b>			<b>Q</b>	<b>730,500</b>	<b>Q</b>	<b>653,500</b>
<b>14000 INGRESOS DE OPERACION</b>	<b>14190 VENTA DE OTROS BIENES</b>	NA	Q	-	Q	-
		Venta de Arena	Q	10,000	Q	10,000
		Venta de Medicina	Q	500		
		Venta de Otros Bienes y Productos	Q	40,000	Q	120,000
		<b>Total 14190 VENTA DE OTROS BIENES</b>	<b>Q</b>	<b>50,500</b>	<b>Q</b>	<b>130,000</b>
	<b>14240 SERVICIOS PÚBLICOS MUNICIPALES</b>	Baños y Sanitarios Municipales	Q	250,000	Q	250,000
		Canon de Agua	Q	1,500,000	Q	1,500,000
		Cementerio	Q	55,500	Q	55,500
		Extracción de Ripio y Basura	Q	30,000	Q	30,000
		NA	Q	-	Q	-
		Otros Ingresos Por Servicios Públicos Municipales	Q	20,000	Q	20,000
		Piso de Plaza	Q	300,000	Q	300,000
		Rastros	Q	5,000	Q	5,000
		Servicios de Drenaje	Q	1,000	Q	1,000
		<b>Total 14240 SERVICIOS PÚBLICOS MUNICIPALES</b>	<b>Q</b>	<b>2,161,500</b>	<b>Q</b>	<b>2,161,500</b>
<b>Total 14000 INGRESOS DE OPERACION</b>			<b>Q</b>	<b>2,212,000</b>	<b>Q</b>	<b>2,291,500</b>
<b>15000 RENTAS DE LA PROPIEDAD</b>	<b>15131 POR DEPÓSITOS INTERNOS</b>	Intereses generados por Cuentas Monetarias	Q	150,000	Q	150,000
		<b>Total 15131 POR DEPÓSITOS INTERNOS</b>	<b>Q</b>	<b>150,000</b>	<b>Q</b>	<b>150,000</b>
<b>Total 15000 RENTAS DE LA PROPIEDAD</b>			<b>Q</b>	<b>150,000</b>	<b>Q</b>	<b>150,000</b>
<b>16000 TRANSFERENCIAS CORRIENTES</b>	<b>16210 DE LA ADMINISTRACIÓN CENTRAL</b>	Impuesto al Valor Agregado (IVA-PAZ) para Funcionamiento	Q	3,750,000	Q	4,250,000
		IMPUESTO CIRCULACION DE VEHICULOS PARA FUNCIONAMIENTO	Q	50,000	Q	50,000
		Situado Constitucional para Funcionamiento	Q	1,488,900	Q	1,488,900
		<b>Total 16210 DE LA ADMINISTRACIÓN CENTRAL</b>	<b>Q</b>	<b>5,288,900</b>	<b>Q</b>	<b>5,788,900</b>
<b>Total 16000 TRANSFERENCIAS CORRIENTES</b>			<b>Q</b>	<b>5,288,900</b>	<b>Q</b>	<b>5,788,900</b>
<b>17000 TRANSFERENCIAS DE CAPITAL</b>	<b>17110 DE PERSONAS Y UNIDADES FAMILIARES</b>	De Personas P/Proyectos y Obras de Inversión	Q	5,208	Q	4,890
		<b>Total 17110 DE PERSONAS Y UNIDADES FAMILIARES</b>	<b>Q</b>	<b>5,208</b>	<b>Q</b>	<b>4,890</b>
	<b>17210 DE LA ADMINISTRACIÓN CENTRAL</b>	Impuesto al Valor Agregado (IVA-PAZ) Inversión	Q	11,250,000	Q	12,750,000
		Impuesto de Circulación de Vehículos para Inversión	Q	1,950,000	Q	1,950,000
		Impuesto Petrolero y sus Derivados para Inversión	Q	750,000	Q	750,000
		Situado Constitucional Para Inversión	Q	13,400,100	Q	13,400,100
		<b>Total 17210 DE LA ADMINISTRACIÓN CENTRAL</b>	<b>Q</b>	<b>27,350,100</b>	<b>Q</b>	<b>28,850,100</b>
	<b>17220 DE ENTIDADES DESCENTRALIZADAS Y AL</b>	CODEDE IVA PAZ	Q	12,888,010	Q	10,032,931
		DISMINUCIÓN DE CAJA Y BANCOS DE RECURSOS DEL TESORO	Q		Q	1,500,000
		<b>Total 17220 DE ENTIDADES DESCENTRALIZADAS Y AUTÓNOMAS NO FINANCIERAS</b>	<b>Q</b>	<b>12,888,010</b>	<b>Q</b>	<b>11,532,931</b>
<b>Total 17000 TRANSFERENCIAS DE CAPITAL</b>			<b>Q</b>	<b>40,243,318</b>	<b>Q</b>	<b>40,387,921</b>
<b>23000 DISMINUCIÓN DE OTROS ACTIVOS FINANCIEROS</b>	<b>23110 DISMINUCIÓN DE CAJA Y BANCOS</b>	Saldos de caja ingresos propios por explotaciones mineras	Q	100,139	Q	2,797
		SC-Distribución de Petróleo y sus Derivados	Q	409,838	Q	866,861
		SC-impuesto Circulación de Vehículos	Q	1,313,934	Q	860,930
		SC-Ingresos Ordinarios de Aporte Constitucional	Q	33,353	Q	52,643
		SC-Ingresos Propios Municipales	Q	363,855	Q	51,642
		SC-Ingresos Tributarios IVA-PAZ	Q	9,445,306	Q	9,236,610
		SC-IUSI Funcionamiento (Por Admon. Mpal)	Q	44,530	Q	31,243
		SC-IUSI Inversión (Por Admon. Mpal)	Q	193,936	Q	72,936
		<b>Total 23110 DISMINUCIÓN DE CAJA Y BANCOS</b>	<b>Q</b>	<b>11,904,890</b>	<b>Q</b>	<b>11,175,662</b>



23440 DISMINUCIÓN DE ANTICIPOS A CONTRAT	Anticipo Ingresos Tributarios IVA PAZ	Q	678,077	Q	813,779
	Aporte de la comunidad	Q	302	Q	473
	Consejo de Desarrollo IVA PAZ	Q	658,280	Q	932,524
<b>Total 23440 DISMINUCIÓN DE ANTICIPOS A CONTRATISTAS Y PROVEEDORES A LARGO PLAZO</b>		<b>Q</b>	<b>1,336,659</b>	<b>Q</b>	<b>1,746,775</b>
<b>Total 23000 DISMINUCIÓN DE OTROS ACTIVOS FINANCIEROS</b>		<b>Q</b>	<b>13,241,549</b>	<b>Q</b>	<b>12,922,438</b>
24000 ENDEUDAMIENTO PÚBLICO INTERNO					
24230 DE ENTIDADES DESCENTRALIZADAS Y AL Pr?stamos INFOM Fondos Propios		Q	1,055	Q	1,055
<b>Total 24230 DE ENTIDADES DESCENTRALIZADAS Y AUTÓNOMAS NO FINANCIERAS</b>		<b>Q</b>	<b>1,055</b>	<b>Q</b>	<b>1,055</b>
24410 DEL SECTOR PRIVADO	Pr?stamos de Bancos del Sistema (a mas de un a?o Plazo)	Q	11,550,000	Q	4,350,000
<b>Total 24410 DEL SECTOR PRIVADO</b>		<b>Q</b>	<b>11,550,000</b>	<b>Q</b>	<b>4,350,000</b>
24430 DE ENTIDADES DESCENTRALIZADAS Y AL Pr?stamos INFOM Fondos Propios		Q	362,545	Q	294,146
<b>Total 24430 DE ENTIDADES DESCENTRALIZADAS Y AUTÓNOMAS NO FINANCIERAS</b>		<b>Q</b>	<b>362,545</b>	<b>Q</b>	<b>294,146</b>
<b>Total 24000 ENDEUDAMIENTO PÚBLICO INTERNO</b>		<b>Q</b>	<b>11,913,601</b>	<b>Q</b>	<b>4,645,202</b>

## Egresos

Municipalidad2	Tipo de Gasto	Presupuesto Vigente 2022	Presupuesto Vigente 2023
2 SANTA ROSA - MUNICIPALIDAD DE CUILAPA		<b>Q 84,748,367</b>	<b>Q 75,827,461</b>
	DEUDA PÚBLICA	Q 9,100,487	Q 9,410,243
	GASTOS DE FUNCIONAMIENTO	Q 16,846,222	Q 17,113,788
	INVERSIÓN	Q 58,801,659	Q 49,303,429
<b>Total general</b>		<b>Q 84,748,367</b>	<b>Q 75,827,461</b>

15 DE  
SEPTIEMBRE  
DE 1821

## Ventanilla Única Municipal de Empleo - VUME -

Es un espacio de alianza estratégica con las municipalidades que tiene como objetivo brindar servicios que incrementen el perfil de empleabilidad de la población a nivel local, de tal manera que incrementen sus posibilidades de inserción laboral.

A través de las ventanillas, también se brinda a la población oportunidades de formación y capacitación técnica y otros servicios de los que el MINTRAB dispone, para que la población pueda acceder a estos de una forma más ágil desde su municipio.

### Beneficios de la VUME



Para mayor  
información,  
escanea o haz  
click en el  
código QR:



## Proceso para la implementación de la VUME en el municipio

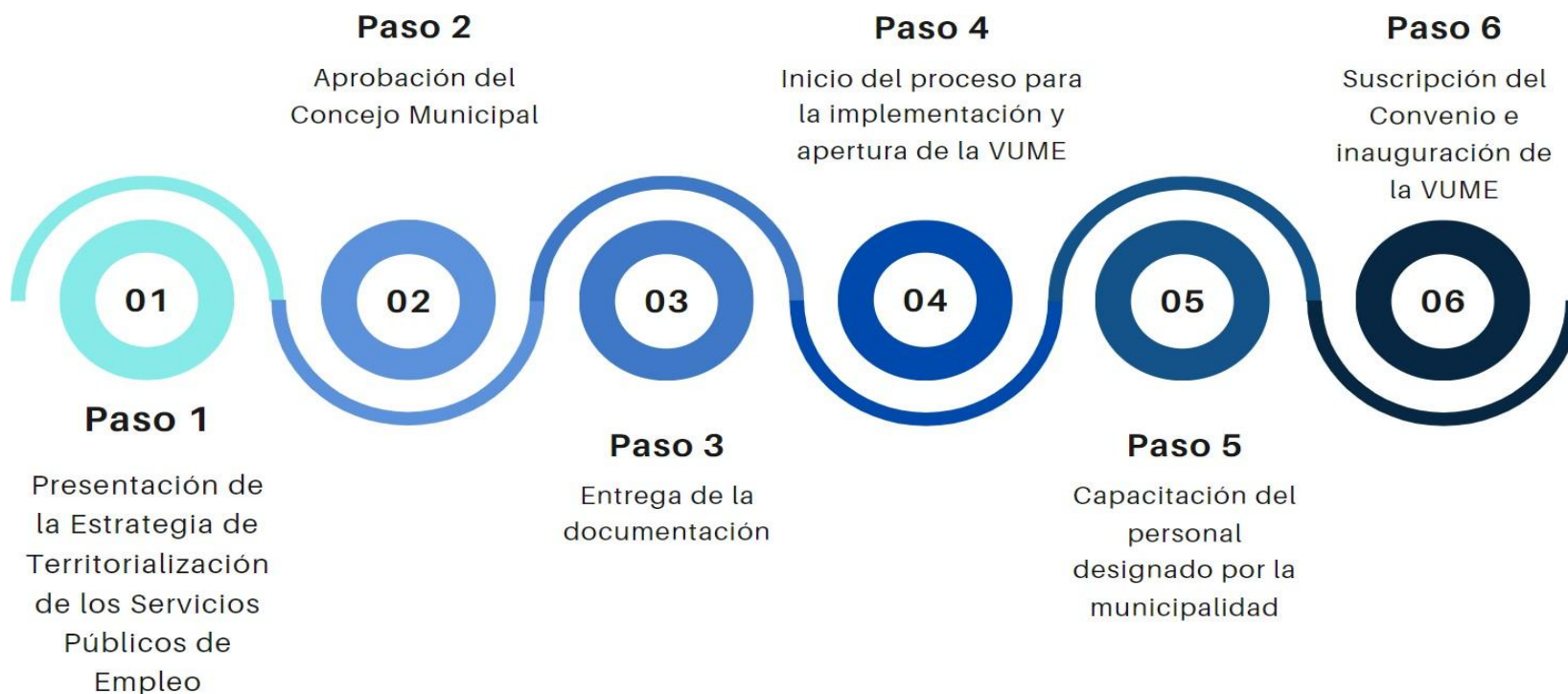

## Estrategia Nacional de Municipios y Comunidades Saludables

### Línea de tiempo

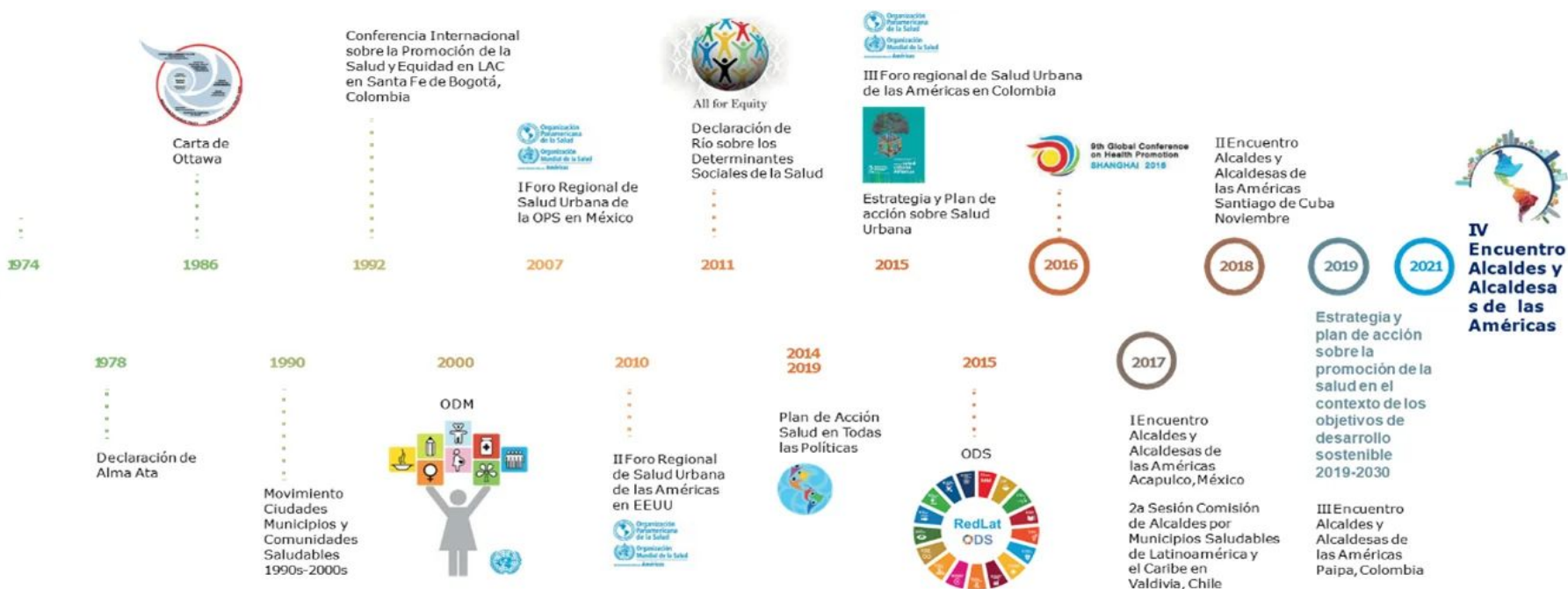

Fuente: Líneas Orientadoras para Municipios, Ciudades y Comunidades Saludables (MCCS) en la Región de las Américas (OPS/OMS, 2019).





## Estrategia Nacional de Municipios y Comunidades Saludables

### CONTENIDO

1. Municipio Saludable.
2. Intersectorialidad en Salud.
3. Mi municipio es sano. Entornos y estilos de vida Saludable.
4. Cero muertes maternas y Cero desnutrición en mi municipio.
5. Mi Municipio es verde.
6. Participación Social en Salud. Comunidades Saludables.
7. Gestión de Riesgo en Salud.

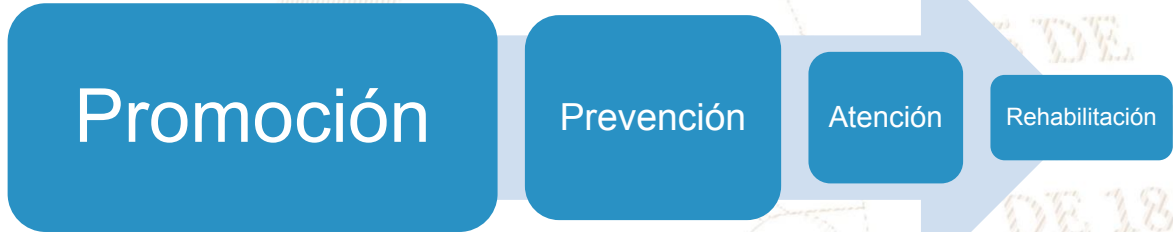

## Situación Actual: Tratamiento de Aguas Residuales

### OBLIGATORIEDAD MUNICIPAL



- Elaboración del Estudio Técnico de Aguas Residuales (ETAR) con el inventario de descargas del municipio, a más tardar el **30 de mayo de 2024**.
- Las municipalidades deberán cumplir con tener en operación, sistemas de tratamiento de las **2 descargas principales** a más tardar el **02 de mayo del 2025**.
- En el **02 de mayo 2027** deberán cumplir con tratar el 60% de sus descargas con los parámetros indicados en dicha etapa.
- En el **02 de mayo 2031** deberán cumplir con tratar el 100% de sus descargas con los parámetros indicados en dicha etapa.

Para la elaboración y actualización de los estudios técnicos se deberá de cumplir con el **Manual General del Reglamento de las Descargas y Reuso de Aguas Residuales y de la Disposición de Lodos. Acuerdo Ministerial Número 105-2008.**

Para el seguimiento y evaluación de aguas residuales y de aguas para reuso, los entes generadores deberán tomar a su costa, como mínimo, **dos muestras al año** y efectuar los análisis que correspondan de conformidad con los parámetros contenidos en el estudio técnico." **Artículo 49**

<b>Departamento</b>	Santa Rosa	<b>Estudio Técnico de Aguas Residuales</b>	No vigente	<b>Descargas que el Inventario Reporta</b>	3
<b>Municipio</b>	Cuilapa	<b>Plantas de Tratamiento en Operación</b>	3	<b>Plantas de Tratamiento sin Operación</b>	0

# REGLAMENTO 164-2021

El Acuerdo Gubernativo 164-2021, **Reglamento para la Gestión Integral de Residuos y Desechos Sólidos Comunes** es un esfuerzo en conjunto del Organismo Ejecutivo, las Municipalidades y todos los habitantes de Guatemala para solucionar progresivamente una problemática que es conocida comúnmente como "Basura" a Nivel Nacional.



**ENTRÓ EN VIGENCIA  
EL 11 DE AGOSTO DE 2021**

Escanea el Código QR o visita el sitio web [www.marn.gob.gt/Reglamento-164-2021](http://www.marn.gob.gt/Reglamento-164-2021) para conocer a detalle los plazos y obligaciones que establece este Reglamento.

## ¿Quiénes son los entes que deben cumplir este Reglamento?

Estas son algunas de las consideraciones que debes tener en cuenta, si tú, como persona individual o jurídica, pública o privada, nacional o extranjera, desarrollas alguna de las siguientes actividades en cualquier parte del territorio del país:

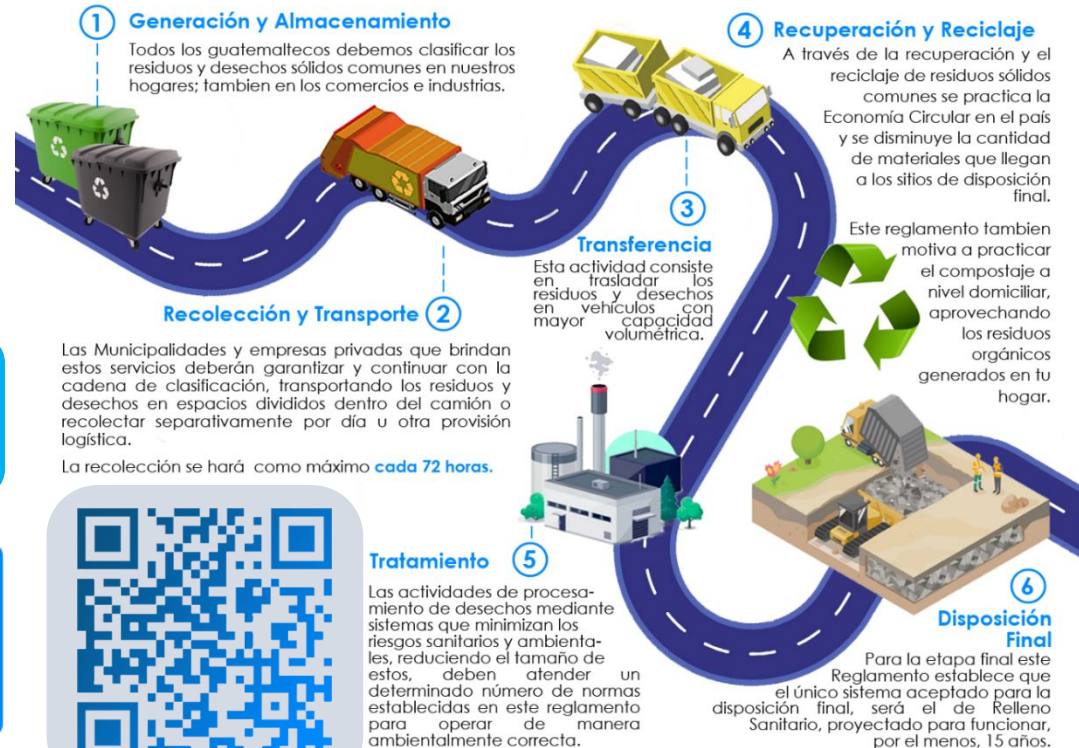

# CLASIFICACIÓN DE LOS RESIDUOS Y DESECHOS SÓLIDOS COMUNES

El MARN invita a Clasificar los Residuos y Desechos Sólidos Comunes que generes en tu hogar, comercio, industria y cualquier espacio público del Municipio; según lo establecido en el Acuerdo Gubernativo 164-2021 para proteger el medio ambiente de tu entorno.



Escanea el Código QR para Descargar la Guía de Identificación Gráfica y conocer más sobre la Clasificación.



## ORGÁNICO

¿Qué debo colocar en esta Clasificación?

Son productos de origen animal y vegetal, principalmente de los restos de alimentos, agricultura y jardinería. *Algunos ejemplos:*



## INORGÁNICO

¿Qué debo colocar en esta Clasificación?

Son productos que no están compuestos de materia vegetal o animal y son de difícil descomposición por microorganismos. *Algunos ejemplos:*



Todos los demás residuos que se contaminen con aceites, líquidos y otros materiales que les haga perder el potencial de ser reciclados.



## RECICLABLE

¿Qué debo colocar en esta Clasificación?

*Algunos ejemplos:*



Escanea el Código QR para conocer más sobre la Clasificación



## Información Agroclimática



Para acceder al detalle de la información,  
escanea el código QR.



## Generalidades

Documento elaborado por el equipo de trabajo conformado por los departamentos de: El Centro de Información Estratégica Agropecuaria, Laboratorio de Información Geográfica, Cobertura Vegetal y Uso de la Tierra, y Departamento de Suelos, de la Dirección de Información Geográfica, Estratégica y Gestión de Riesgos -DIGEGR- del Ministerio de Agricultura, Ganadería y Alimentación -MAGA-.

### Características del municipio:

- Geográficas
- Biofísicas
- Productivas

### Temáticas:

- Mapa de características geográficas y biofísicas
- Capacidad de uso de la tierra
- Serie de suelos (Simmons 1,959)
- Descripción de las principales características
- Condiciones climáticas
- Cobertura vegetal
- Uso de la tierra año 2,020
- Fechas promedio de etapa fenológica ciclo de primera (cultivo de maíz/ frijol).

Se exponen las **potencialidades** y **limitaciones** del municipio en forma general.

# INFORMACIÓN AGROCLIMÁTICA

## Municipio de Cuilapa, Santa Rosa

### Características geográficas y biofísicas

El municipio se localiza al sur del departamento; con las colindantes siguientes:

**Al Norte:** con Nueva Santa Rosa del departamento de Santa Rosa.

**Al Sur:** con Pueblo Nuevo Viñas, Chiquimulilla y Santa María Ixhuatán del departamento de Santa Rosa.

**Al Este:** con San José Acatempa del departamento de Jutiapa y Oratorio de Santa Rosa.

**Al Oeste:** con Barberena del departamento de Santa Rosa.

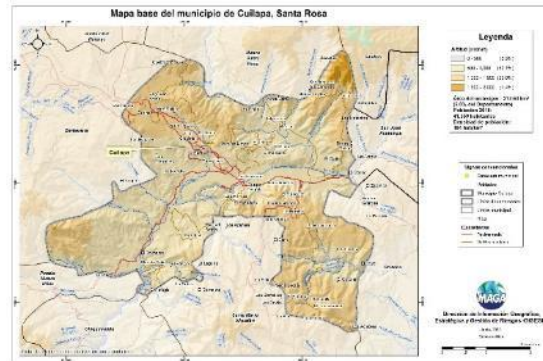

### Capacidad de Uso de la Tierra

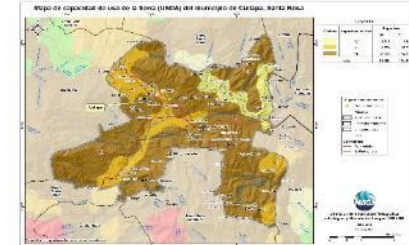

La Capacidad de Uso de la Tierra indica la aptitud natural de uso del suelo y conforme a la misma, se reconocen cuatro clases: Agrícola (I, II, III y IV), Agroforestal (VI), Forestal (VII) y de Conservación de la Biodiversidad y Fuentes de Agua (V y VIII).

### Serie de suelos



Respecto a las principales características de los suelos, estos provienen principalmente de lahares y rocas máficas (Serie Cuilapa, Barberena y Comapa), esto implica suelos con profundidad moderada a profundos bien drenados, alto peligro a la erosión y alta fertilidad.

### Condiciones Climáticas

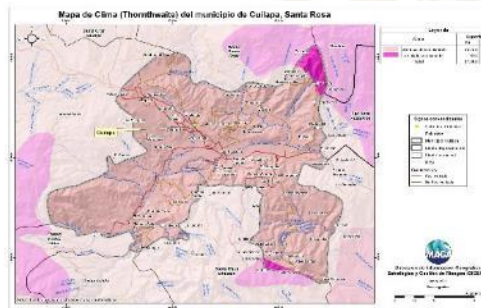

Respecto a condiciones climáticas, según lo mostrado en el mapa se encuentran los climas: Semi-Cálido (20.8°-24.3° C) en un 97.1% y el Templado (17.1°-20.7° C) en un 2.9% del territorio.

Con respecto a la humedad, predomina el régimen Sub- Húmedo con el 100% de la superficie del municipio.

La precipitación promedio anual que prevalece se encuentra en el rango de 1,001 a 2,000 mm anuales.

Dentro de las principales amenazas naturales se encuentra la ocurrencia de inundaciones (mayo octubre); heladas (noviembre a marzo) y sequías en categoría Media (julio y agosto) (MAGA, 2012).

### Cobertura Vegetal y Uso de la Tierra



Con base al estudio más reciente del MAGA, del año 2020, los principales usos de la tierra son:

El 3.07% corresponde al territorio artificial: principalmente por tejido urbano discontinuo.

En el 85.43% del territorio se encuentra el uso agrícola con cultivos de: maíz, frijol, piña, café, caña de azúcar, café y banano, huerto y pastos.

La presencia de Bosques (latifoliado) es de un 1.87%.

### Fecha promedio de etapa fenológica (cultivo de maíz / frijol)

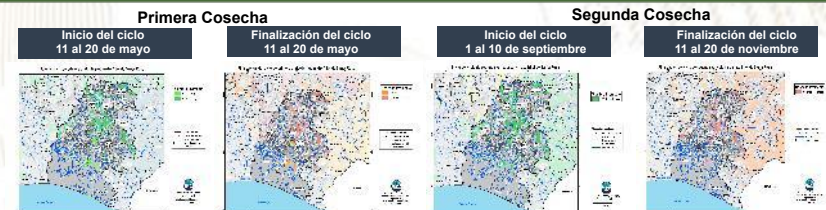

## ¿Qué son?

Son centros en donde se imparten cursos de capacitación técnica laboral y formación emprendedora; en espacios físicos proporcionados por la comunidad, municipalidades, organizaciones no gubernamentales, iglesias y otros.

## ¿Cuál es su objetivo?

Contribuir al desarrollo de oferta formativa vinculada a familias ocupacionales y cualificaciones con significación en el empleo, que proporcione la formación adecuada a personas jóvenes y adultas para su inserción en el mercado productivo y que responda a la demanda laboral.

## Alianzas

Se realizan alianzas con municipalidades y otras organizaciones quienes proveen espacio físico y equipo para implementar los cursos.

También el Ministerio de Educación a través de la Dirección General de Educación Extraescolar, facilita equipo en diversas áreas e instructores para atender a los estudiantes.





## Oportunidades

- Capacitarse en áreas técnicas con demanda productiva.
- Desarrollo de competencias para la vida, el trabajo y la formación emprendedora como ejes transversales para fortalecer la empleabilidad.
- Desarrollo de habilidades blandas en los jóvenes y adultos que participan en los cursos de formación.
- Disminución de la brecha entre educación y empleo a través de los cursos de formación.



## ¿Qué son?

Son centros de formación y capacitación extraescolar, asociadas al área agropecuaria en donde el campo o parcela de tierra es el espacio de aprendizaje, en el cual los participantes aprenden, fortalecen y tecnifican sus conocimientos y capacidades con la orientación de especialistas técnicos para el aprovechamiento de los recursos en el marco del Programa de Alimentación Escolar, PAE.

## ¿Cuál es su objetivo?

Promover buenas prácticas agropecuarias a través de la formación y capacitación, desarrollando competencias asociadas al área agrícola y pecuaria para tecnificar capacidades técnicas de los participantes para constituirse en proveedores del Programa de Alimentación Escolar, para obtener el certificado de Productor Agropecuario con Especialidad en Alimentación Escolar.

## Alianzas

Se realizan alianzas con municipalidades y otras organizaciones gubernamentales y no gubernamentales quienes: autorizan y gestionan el uso de un espacio físico de terreno, proporcionan insumos, servicios básicos y personal para mantenimiento.

- Certificación de la formación modular a través del Programa Centros Municipales de Capacitación y Formación Humana, CEMUCAF.
- Certificación de la Competencia Técnico Laboral para acreditar “Productores Agropecuarios con Especialidad en Alimentación Escolar.
- Dotación de Módulos Formativos físicos o digitales para el desarrollo de procesos formativos.
- Transferencia Metodológica a técnicos de las ETCAE.





## Oportunidades

- Formación, capacitación y tecnificación.
- Productores locales acreditados y certificados en competencias agropecuarias.
- Desarrollo comunitario y reactivación de la economía local.
- Reducción de barreras de género.
- Empoderamiento de la mujer.
- Prevención de la migración irregular.
- Desarrollar habilidades de lectoescritura y matemática funcional, así como completar sus ciclos educativos a través de modalidades flexibles.
- Vínculo entre las OPF y Productores Locales para la provisión y suministro de alimentos como lo establece la Ley de Alimentación Escolar.





### ¿Qué son?

Son espacios comunitarios educativos que, mediante el uso de herramientas tecnológicas y metodologías innovadoras, facilitan a la población educativa el desarrollo y fortalecimiento de procesos formativos pertinentes a su contexto y necesidades. Está dirigido para estudiantes del Sistema Educativo Nacional.



### Alianzas

- ✓ Se gestiona la firma de convenio con las Municipalidades por 5 años para que apoyen con el espacio físico, pago de internet, energía eléctrica y seguridad.
- ✓ El Ministerio de Educación designa al instructor y facilita el equipamiento en coordinación con la cooperación.



### ¿Cuál es su objetivo?

Propiciar el desarrollo de la población a través de procesos de aprendizajes significativos, autónomos y colaborativos, mediante el uso de herramientas tecnológicas, en un modelo educativo flexible, pertinente y de calidad.





### Oportunidades

- Iniciar o continuar estudios en forma gratuita en el Programa Nacional de Educación Alternativa PRONEA
  - En el Nivel de Educación Primaria (de 13 años en adelante)
  - Nivel de Educación Media ciclo básico (de 15 años en adelante) y diversificado (de 17 años en adelante).
  - Avanzar a su propio ritmo.
  - Si ha extraviado su papelería de estudios, puede solicitar una evaluación por suficiencia para acreditar su formación y continuar estudiando.
- Acceso a computadoras e internet en forma gratuita para procesos formativos.
- Acompañamiento por parte de un tutor.



LIBERTAD  
15 DE  
SEPTIEMBRE  
DE 1821



### Análisis de seguridad en el municipio de Cuilapa

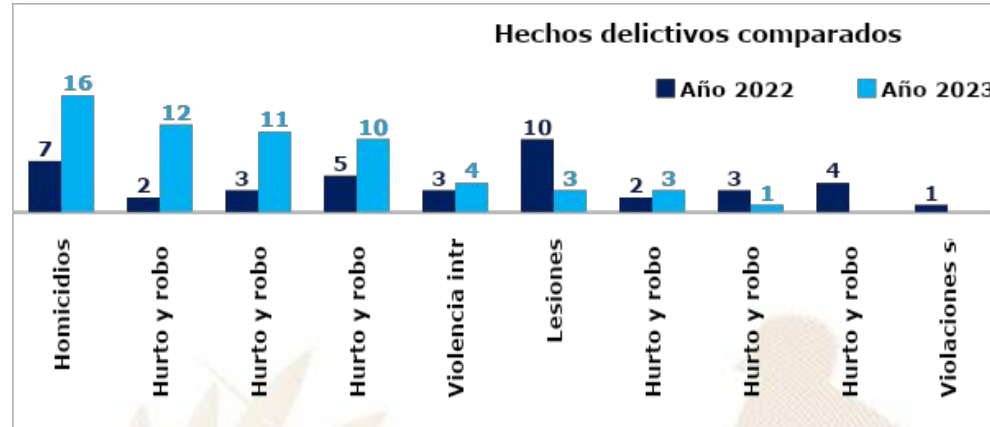

### Análisis

- ❑ En el ranking de criminalidad, el municipio de Cuilapa se ubica en la 32ª posición a nivel nacional.
- ❑ En el año 2023, se reporta un incremento de 9 homicidios, en comparación con el año 2022, lo que representa el 100%.
- ❑ En el año 2023, el hurto y robo de armas registran un incremento del 100% en comparación con el año 2022.
- ❑ Los hechos registrados han ocurrido los días lunes, viernes y domingo en horario de 16:00 a 24:00 horas.
- ❑ Focalización de los servicios institucionales: aldeas, colonias, barrios y caseríos, agencias bancarias, área de cajeros automáticos y centros turísticos.
- ❑ Las rutas que se comunican con el municipio son: kilómetro 56 al 74 ruta CA-1
- ❑ El principales actor que generan la criminalidad se encuentran la clica Wacos Locotes Sureños, WLS del barrio 18.

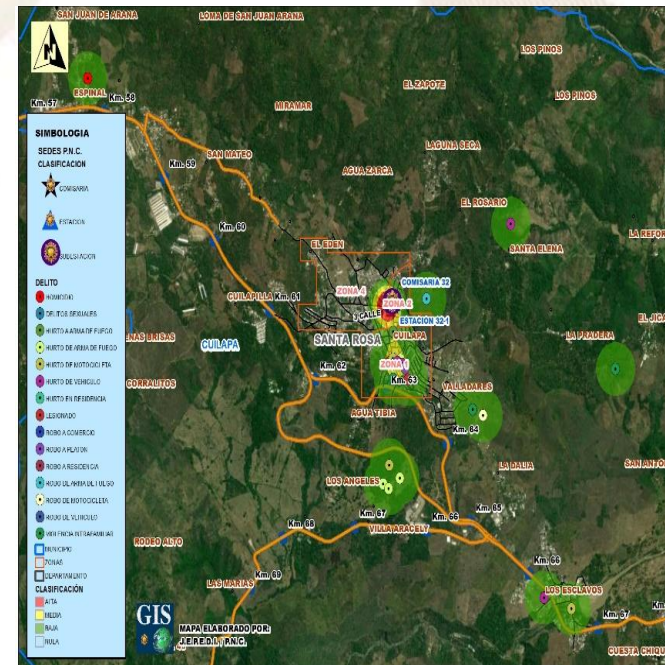

## Gestión integral de la seguridad

### ❑ Objetivo institucional en el municipio

Realizar actividades operativas (patrullajes, puestos fijos y operativos policiales) en los lugares donde se han registrado hechos negativos y donde exista más aglomeración de personas (plazas, mercados, paradas de buses, eventos deportivos u otros), para garantizar la vida, la integridad física y la seguridad de las personas y sus bienes.

### ❑ Servicios policiales

Dependencia policial	Talento humano	Recurso de movilidad		Tasa de policías por habitantes	Kilómetros que recorre cada unidad policial
		Vehículos	Motocicletas		
Estación 32-1 Cuilapa	14	1	0	Se dispone de 7 policías por cada 10,000 habitantes.	1 unidad policial cubre 37 Km <sup>2</sup> de demarcación.
Subestación 32-11, Cuilapa	28	3	2		
Otras dependencias policiales de apoyo					
Grupo de Reacción Inmediata Lobos GRIL	4	0	2		
Grupo de Acción Rápida GAR	4	0	2		

### ❑ Coordinación interinstitucional

- ✓ Con instituciones del sector de justicia, salud, educación y autoridades locales.
- ✓ Policía Nacional Civil y Ejército de Guatemala, realizan patrullajes y operativos conjuntos, en los cuales se procede al registro de personas y vehículos; para garantizar la seguridad de los habitantes del lugar.
- ✓ Policía Nacional Civil y Policía Municipal de Tránsito, realizan operativos conjuntos para verificar que pilotos de motocicletas y vehículos porten los documentos que les amparan para conducir los mismos.
- ✓ La Policía Nacional Civil apoya a la Policía Municipal, en actividades culturales, sociales o de otra índole que se desarrolla en el municipio.

## Sistema de Información Cultural - SIC -

### ¿Qué es el Sistema de Información Cultural SIC?

Es una herramienta virtual al servicio de la sociedad. Registra, sistematiza y difunde información sobre la cultura diversa de nuestro país a nivel nacional.

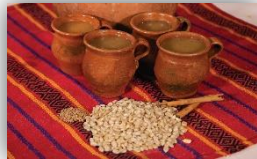

**MUNAG**  
Museo Nacional de Arte de Guatemala  
The milithat de riqueza cultural.



### ¿Qué encontramos en el SIC?

Información de más de 500 lugares del patrimonio cultural y natural, más de 130 recetas de gastronomía tradicional; manifestaciones de la espiritualidad y religiosidad popular; escuelas y universidades de arte y cultura; legislación cultural; premios y reconocimientos para artistas, académicos y gestores culturales.

Una biblioteca virtual, noticias, vídeos culturales... y mucha más información de la rica y variada cultura de Guatemala.

## Registro Nacional de Artistas - RENART -

En el SIC también se encuentra el **Registro Nacional de Artistas RENART:**

- El RENART permite conocer cuántos artistas hay a nivel nacional. Apoyar a visibilizarlos y ampliar posibilidades de ofertar sus servicios artísticos.
- Actualmente hay más de 5,300 artistas registrados de los diversos municipios de Guatemala.
- Cada artista se registra por iniciativa y voluntad propia. Al registrarse recibe una certificación llamada **Número Único de Artistas -NUA-**. Este certificado puede ser utilizado convenientemente para gestionar apoyos en el Ministerio de Cultura y Deportes, y en otras instituciones nacionales y extranjeras.
- En el SIC el artista encontrará un tutorial que le guiará para registrarse en el RENART.



[sicultura.gov.gt](http://sicultura.gov.gt)



La información cultural en el SIC, se puede encontrar desglosada por municipios:

Por ejemplo, en el municipio de **Cuilapa**, departamento de Santa Rosa, se encuentra la siguiente información de sus recursos culturales:

Tipo de recurso cultural registrado	Cantidad
Patrimonio Cultural Material o Tangible (Bienes inmuebles, muebles y sitios arqueológicos)	5
Patrimonio Cultural Inmaterial o Intangible (Arte Tradicional, Gastronomía Conocimientos y Oficios Tradicionales, etc.)	1
Patrimonio Natural (Reservas de la biósfera, monumentos naturales, reservas y parques nacionales, etc.)	0
Arte (Grupos artísticos y Artesanos)	0
Educación y Formación Cultural (Academias de Arte, Academias de Idiomas, Centros de Investigación, Conservatorios de Música, etc.)	0
Espacios Culturales (Centros Culturales, Museos, Teatros y Auditorios, Bibliotecas, etc.)	2
Gestión Cultural (Asociaciones Culturales, Comités de Cultura, Fundaciones Culturales, Cofradías y Hermandades, etc.)	0
Casa de Desarrollo Cultural	0

### ¿Cuántos artistas hay en mi municipio?

Cada municipio, puede conocer quiénes, cuántos y dónde están sus artistas a través del **RENART**.

En el municipio de **Cuilapa**, departamento de Santa Rosa, están registrados **11 artistas**: de artes visuales, escénicas, música, literatura y cinematografía.



## Oficinas Municipales de Agua y Saneamiento - OMAS -



### ¿Qué es una Oficina Municipal de Agua y Saneamiento –OMAS-?



Es la oficina técnica municipal creada con el propósito de fortalecer la gestión sostenible y la prestación de los servicios de agua potable y saneamiento.

- 🟢 Agua potable
- 🟢 Aguas residuales (negras)
- 🟢 Residuos y desechos sólidos (basura)



### OMAS Beneficios de contar con una OMAS

1



#### ECONÓMICOS

Mejora la recaudación por la prestación de los servicios de agua y saneamiento

#### POLÍTICOS

Reduce conflictos sociales mejorando la gobernabilidad e integridad.



2

3



#### TÉCNICOS

Optimiza la coordinación interinstitucional

#### SOCIALES

Contribuye a la reducción de índices de desnutrición, mejora la salud y el bienestar general de la población



4

Oficinas Municipales de Agua y Saneamiento - OMAS -

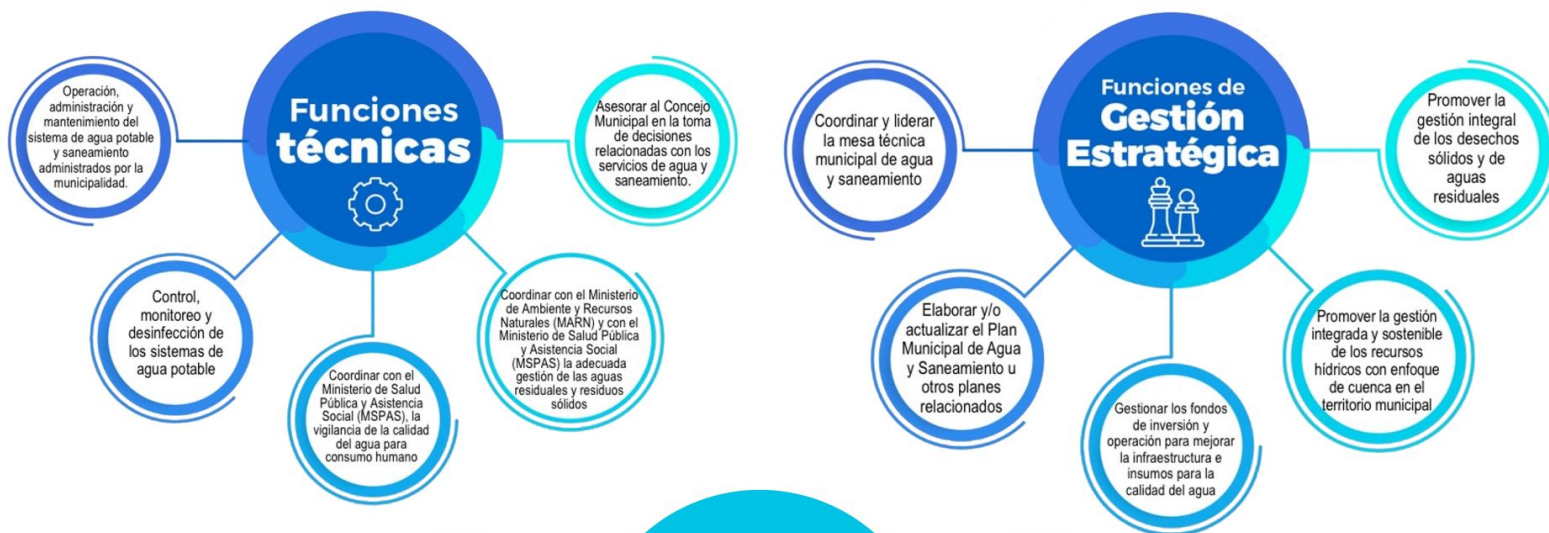

## Inventario de atractivos turísticos



- ❖ Es la herramienta que registra ordenadamente los factores físicos y culturales de los atractivos turísticos, conformando la oferta turística del país. Se elabora en 2 fases: 1) registro de la información (categorización), 2) evaluación de los recursos (jerarquización).
- ❖ Los atractivos turísticos están clasificados en 5 jerarquías:
  - ❖ Los atractivos jerarquía 5 presentan rasgos excepcionales de interés y valor mundial, de gran significancia para el mercado turístico internacional y que atraen un flujo importante de visitantes.
  - ❖ Los atractivos jerarquía 4 son aquellos con características singulares y representativos para la región Centroamérica y visitantes nacionales, ya sea por sí solo o en conjunto con otros recursos contiguos y aptos de aprovecharse.
  - ❖ Los atractivos jerarquía 3 presentan algún rasgo llamativo de representatividad nacional. Son oferta complementaria para visitantes internacionales.
  - ❖ Los atractivos jerarquía 2 representan oferta para turistas del departamento o región donde se ubica, se encuentran en lugares donde no se han desarrollado facilidades turísticas complementarias. (hoteles, restaurantes, otros servicios).
  - ❖ Los atractivos jerarquía 1 son oferta para turistas del mismo municipio.

Para el municipio de Cuilapa, departamento de Santa Rosa, se registra en el inventario, la siguiente información de los atractivos turísticos.

RECURSO TURÍSTICO	TIPO	SUBTIPO	JERARQUÍA
Puente Colonial Los Esclavos	Culturales	Monumento	2
La Concepción	Naturales	Caída de Agua	1

La actualización del registro y evaluación de los atractivos turísticos se realiza por medio del departamento de Planeamiento turístico de INGUAT.

## PLANTA TURÍSTICA REGISTRADA

- ❖ Se registran establecimientos de hospedaje, agencias de viajes, academias de español, transporte turístico terrestre y guías de turistas. A través de este registro cada municipio puede conocer cuántos y cuáles empresas y servicios turísticos están registrados y dónde están ubicados.
- ❖ En el sitio <https://registro.inguat.gob.gt/> se puede consultar el directorio de servicios turísticos registrados, así como los formularios y requisitos para solicitar la inscripción.

- ❖ Para incrementar el nivel de calidad de los servicios turísticos el INGUAT otorga a las empresas registradas y a los restaurantes que cumplen con los requisitos de la normativa técnica, los distintivos “sello Q”, “sello Q Verde” y “bioseguridad turística”.

Escanea el código QR para acceder al registro de servicios turísticos:



En el municipio de CUILAPA, departamento de SANTA ROSA, se registra:

### SERVICIOS TURÍSTICOS

12 Establecimientos de Hospedaje, siendo 2 de ellos **Aptos para la Actividad Turística** con disponibilidad de 59 Habitaciones y 202 Plazas Cama.

0 Agencias de Viajes.

3 Guías de Turistas.

0 Empresas de Transporte Turístico Terrestre con disponibilidad de 0 unidades y un total de 0 asientos.

No cuenta con Academias de Enseñanza de Español como Segundo Idioma.

### DISTINTIVOS DE CALIDAD

Los Distintivos de Calidad y Sostenibilidad Turística son otorgados a los servicios turísticos que garantizan a sus clientes, la implementación de un proceso de mejora continua y el cumplimiento de estándares de calidad y sostenibilidad en sus operaciones.

Los servicios turísticos que cuentan con este Distintivo que otorga el INGUAT de manera gratuita, han pasado por un proceso interno en donde se establecen controles en los procesos y servicios, para la satisfacción de los turistas, así como la seguridad y confort de las instalaciones.

Para mayor información: [calidad.turistica@inguat.gob.gt](mailto:calidad.turistica@inguat.gob.gt)



## Política para la Generación y Recaudación de Ingresos Propios – PGRIP-

### Contexto

En el 2022, INAP asistió técnicamente a 106 municipalidades para la elaboración de la **Política para la Generación y Recaudación de Ingresos Propios**, con el objetivo de que cuenten con un documento que contenga lineamientos que les permitan **mejorar la recaudación de ingresos propios convencionales y no convencionales**.

### Política para la Generación y Recaudación de Ingresos Propios – PGRIP-

Aunque las propuestas de PGRIP han sido diseñadas según las necesidades de cada contexto, **todas parten de una matriz común en la que se expone:**



### Esquema General de PGRIP

<b>Auto diagnóstico financiero de la municipalidad</b>	Muestra los déficits presupuestarios y de las brechas que se generan por la falta de ingresos propios, identificando las tasas, arbitrios e impuestos que la municipalidad puede cobrar pero que no está cobrando y las razones por las cuales no lo hacen.
<b>Identificación de Potenciales</b>	Fuentes potenciales de ingresos no convencionales que permitan diseñar estrategias para hacer efectiva su recaudación.
<b>Lineamientos para la generación de ingresos convencionales</b>	Evaluación de los ingresos propios convencionales que la municipalidad está dejando de percibir, propuestas de mecanismos para mejorar los ingresos (Arbitrios, tarifas e impuestos que puede cobrar la municipalidad de acuerdo a la normativa vigente).
<b>Lineamientos de acción para ingresos no convencionales</b>	Propuesta de los ingresos no convencionales que se pueden obtener en base al potencial económico y los recursos físicos y naturales disponibles en el municipio, así como de los mecanismos que se pueden aplicar para generar estos ingresos.



## Monitoreo Índice de Gobernanza en Seguridad Alimentaria y Nutricional (SAN)



Esta herramienta tiene como finalidad la autoevaluación del desempeño de la COMUSAN y la calidad de su gestión, asimismo conocer las potencialidades y áreas a mejorar de dicha comisión en un momento determinado, definiendo un índice de gobernanza en SAN que permita la toma de decisiones consensuadas y oportunas por la COMUSAN.

Esta herramienta consiste en una aplicación que por medio de algoritmos, combina datos de 31 variables y 7 indicadores para definir un Índice de Gobernanza en SAN.



Participación: **6 variables**  
Equidad: **5 variables**  
Transparencia: **3 variables**  
Eficiencia: **4 variables**  
Capacidad de respuesta institucional: **8 variables**  
Coordinación: **3 variables**  
Marco regulatorio: **2 variables**

El Índice de Gobernanza se clasifica en tres niveles:

-  Nivel débil de Gobernanza en SAN: **Entre 0% y 49.99%**
-  Gobernanza en SAN aceptable: **Entre 50% y 79.99%**
-  Gobernanza en SAN totalmente aceptable: **Entre 80% y 100%**

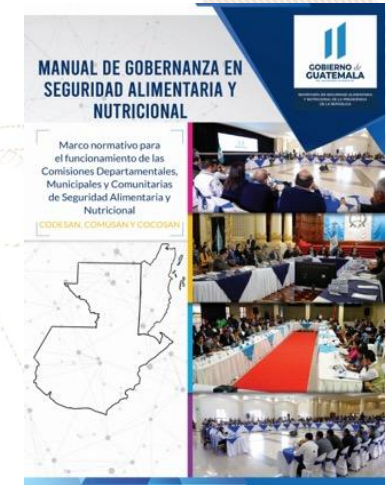

SEPTIEMBRE  
DE 1821

# Municipio Cuilapa

Información	Datos	Ranking Departamental	Ranking Municipal	Mapa
-------------	-------	-----------------------	-------------------	------



## Monitoreo de Gobernanza en SAN



Año 2023

Cuatrimestre q1

Departamento Santa Rosa

Municipio Cuilapa

- Débil entre 0% y 49.99%
- Aceptable entre 50% y 79.99%
- Totalmente Aceptable entre 80% y 100%



Resumen de Indicadores

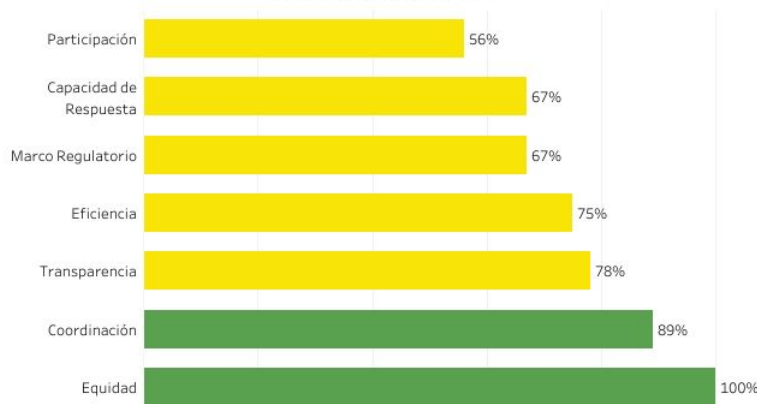

Mapa de Ubicación



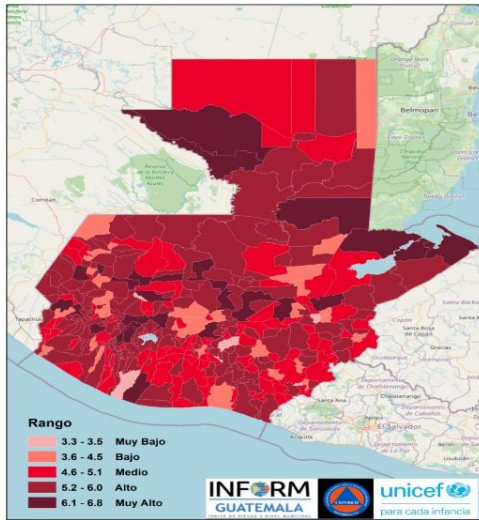

## Estructura



## CUILAPA, SANTA ROSA Clasificación de Riesgo

**ALTO**

El municipio presenta un alto índice de degradación ambiental, diversos factores que indican alta vulnerabilidad y falta de capacidades / recursos para la respuesta ante eventos de distinto origen.

## Índice de Riesgo de Desastres

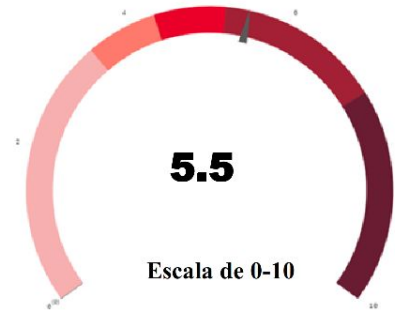

**INFORM Guatemala**, es una herramienta nacional, abierta, objetiva y transparente que sirve para valorar el riesgo de desastres, a partir de la identificación de amenazas, vulnerabilidades y capacidades de respuesta en los 340 municipios del país.

**SIMPLIFICA e INTEGRA**  
Información sobre el riesgo de  
desastres a nivel municipal en  
Guatemala

**TOMA DE DECISIONES**

## Mapa municipal

Escala 0—10

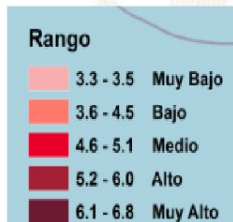

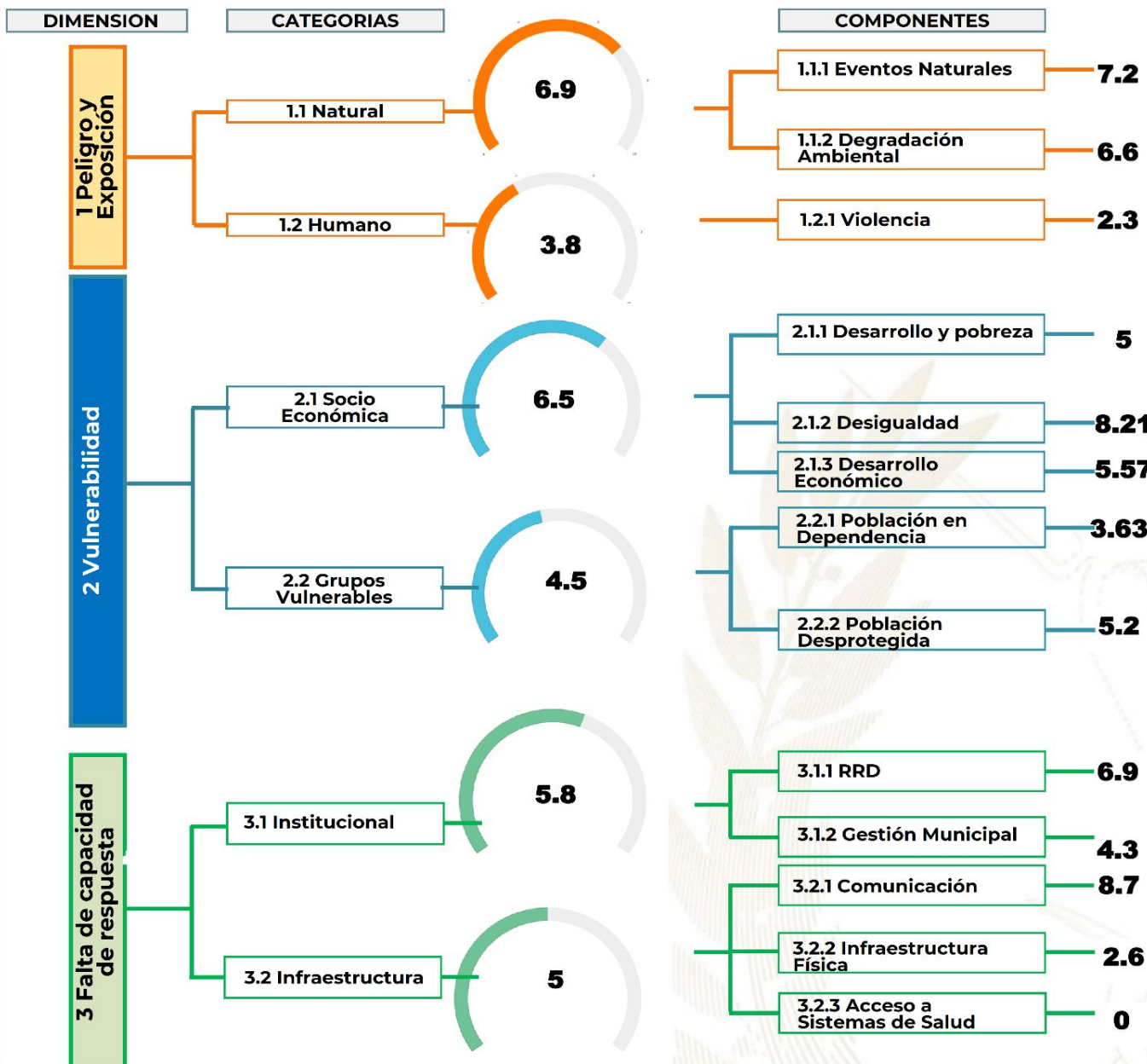

Procesos importantes para seguimiento:

- Ordenamiento territorial
- Plan Municipal de Respuesta
- Marco Nacional de Recuperación
- Normas para la Reducción de Desastres 1-4
- AGRIP
- Conformación de Coordinadoras para la Reducción de Desastres.
- Integración de Instancias Municipales para la Gestión Integral del Riesgo de Desastres.



Escala de 0—10 (menor a mayor índice de acuerdo a la metodología INFORM GT).

## Oferta Programática Dirigida a los Gobiernos Locales

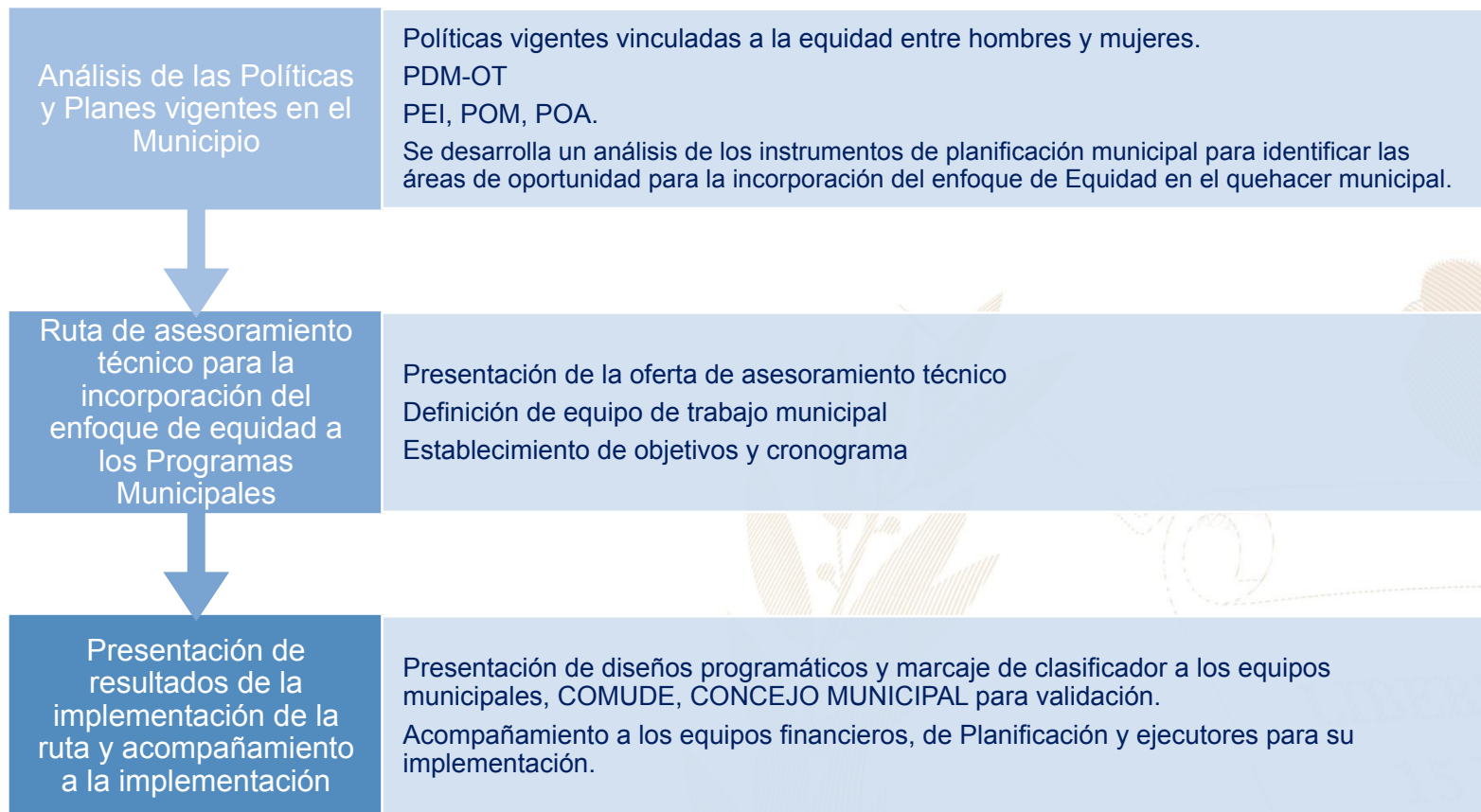

Más información aquí

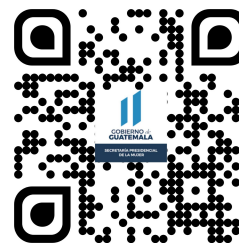

## Cuilapa, Santa Rosa



### Educación, capacitación y formación

- Brindar información, asesoría y orientación a las mujeres del municipio, especialmente sobre sus derechos.
- Promover la participación comunitaria de las mujeres en los distintos niveles del Sistema de Consejos de Desarrollo Urbano y Rural.
- Se desarrollan talleres, diplomados, capacitaciones, cursos sobre perspectiva de género, violencia sexual, empoderamiento de las mujeres, violencia intrafamiliar.



### Emprendimiento y/o productividad

- Promover las capacidades productivas de las mujeres contribuyendo a su mejor calidad de vida.
- Promover cursos de capacitación en diferentes áreas productivas que les permitan acceder al campo laboral y al microemprendimiento.



### Asistencia social

- Gestión y coordinación de apoyo en servicios médicos, terapias psicológicas, jornadas médicas, transferencias monetarias y entrega de alimentos, coordinación del servicio médico de ambulancia para la atención de las personas que lo requieran.
- Brindan apoyo psicológico en: casos de violencia intrafamiliar y violencia sexual.



### Cultural

- Conmemoración de fechas importantes sobre la diversidad temática de género, así como, la promoción de actividades de ocio, recreación y deporte.
- Participación en festivales, ferias y demás actividades del municipio.



El Índice de Desarrollo Humano Municipal (IDH-M) describe el nivel de bienestar en una sociedad a partir de tres dimensiones básicas: educación, salud y nivel de vida. El IDH-M se mide entre 0 y 1, siendo 1 el mayor nivel de desarrollo humano.

A partir de los resultados del XII Censo Nacional de Población (INE, 2019), el **IDH-M para el municipio de Cuilapa fue de: 0.69**. Este valor se encuentra por encima del promedio del IDH-M en el departamento de Santa Rosa (0.65) y por encima del promedio del IDH-M (0.63).

Las dimensiones del IDH-M que presentan mayor oportunidad de mejora en Cuilapa son: **educación y nivel de vida**.

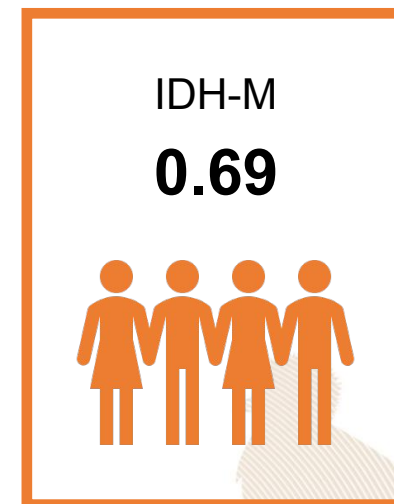

0.55

### Educación

Esperanza educativa;  
Escolaridad



0.86

### Salud

Acceso a agua y saneamiento;  
Materiales de pared y piso;  
Supervivencia de hijos nacidos vivos



0.68

### Nivel de Vida

Escolaridad de PEA;  
Numero de dormitorios por persona;  
Tipo de ocupación de Población Ocupada;  
Categoría ocupacional de Población Ocupada;  
Ubicación geográfica

#### Referencias:

Instituto Nacional de Estadística de Guatemala (INE). (2019). XII Censo Nacional de Población y VII de Vivienda. Disponible en línea: <https://www.censopoblacion.gt/>  
Programa de las Naciones Unidas para el Desarrollo (PNUD). (2022). Informe Nacional de Desarrollo Humano. Disponible en línea: <https://indhguatemala.org/visualizacion/>

**El Índice de Privaciones Multidimensionales Municipal (IP-M) describe la pobreza a nivel municipal**, para reflejar las carencias de los hogares en la calidad de la vivienda, en el empleo, en los logros educativos, en el acceso a servicios básicos de agua, saneamiento y energía, y en tecnología. El IP-M se mide entre 0 y 1, siendo 1 el mayor nivel de privaciones.

A partir de los resultados del XII Censo Nacional de Población (INE, 2019), **el IP-M para el municipio de Cuilapa fue de: 0.29**. Este valor se encuentra por debajo del promedio del IP-M en el departamento de Santa Rosa (0.34) y por debajo del IP-M en el país (0.32).

Las dimensiones del IP-M que presentan mayor oportunidad de mejora en Cuilapa son: **tecnología y servicios básicos**

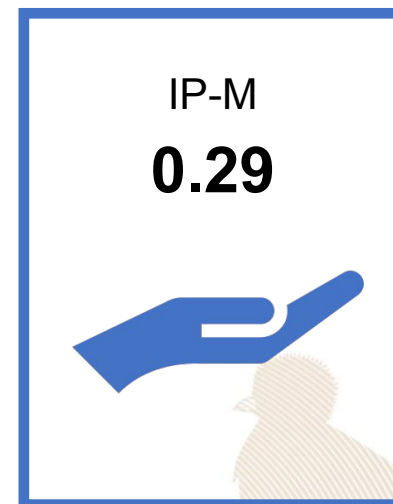

0.19

### Vivienda

Materiales precarios en piso, techo y paredes;  
Hacinamiento



0.23

### Empleo

Trabajo infantil;  
Empleo doméstico;  
Trabajo no remunerado;  
Categorías ocupacionales



0.14

### Educación

Inasistencia escolar;  
Rezago escolar;  
Adultos sin escolaridad;  
Adultos con menos de 6 años de escolaridad



0.27

### Servicios básicos

Acceso restringido a agua;  
Acceso restringido a saneamiento;  
Sin energía eléctrica



0.78

### Tecnología

Sin computadora en el hogar;  
Sin internet en el hogar

#### Referencias:

Instituto Nacional de Estadística de Guatemala (INE). (2019). XII Censo Nacional de Población y VII de Vivienda. Disponible en línea: <https://www.censopoblacion.gt/>  
Programa de las Naciones Unidas para el Desarrollo (PNUD). (2022). Informe Nacional de Desarrollo Humano. Disponible en línea: <https://indhguatemala.org/visualizacion/>

### Comparación entre desempeño del municipio y el promedio departamental

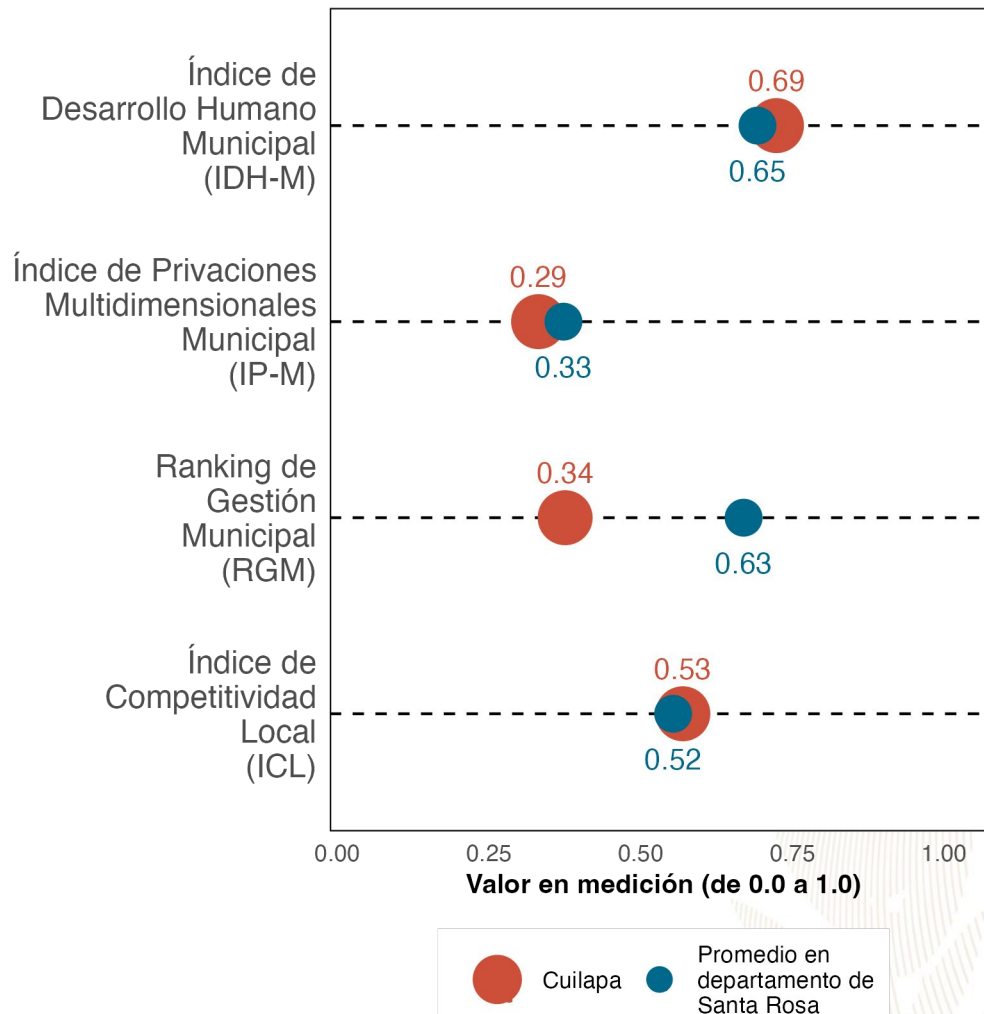

La gráfica compara el desempeño de **Cuilapa** con el promedio de los municipios de **Santa Rosa** en distintas mediciones de desarrollo. Los resultados son:

Índice de Desarrollo Humano Municipal (IDH-M): **0.69**. Puesto **3** de **14**.

Índice de Privaciones Multidimensionales Municipal (IP-M): **0.29**. Puesto **3** de **14**.

Ranking de gestión municipal (RGM): **0.34**. Puesto **14** de **14**.

Índice de Competitividad Local (ICL): **0.53**. Puesto **3** de **14**.

Referencias:

Fundación Para el Desarrollo de Guatemala (FUNDESA). (2022). Índice de Competitividad Local. Disponible en línea: <https://www.fundesa.org.gt/indices-y-evaluaciones-de-pais/indice-de-competitividad-local>  
 Programa de las Naciones Unidas para el Desarrollo (PNUD). (2022). Informe Nacional de Desarrollo Humano. Disponible en línea: <https://indhguatemala.org/visualizacion/>  
 Secretaría de Planificación y Programación de la Presidencia (SEGEPLAN). (2022). Ranking de la Gestión Municipal 2020-2021. Disponible en línea: <https://ranking.segeplan.gob.gt/visor/>

### Brecha para cada indicador por área

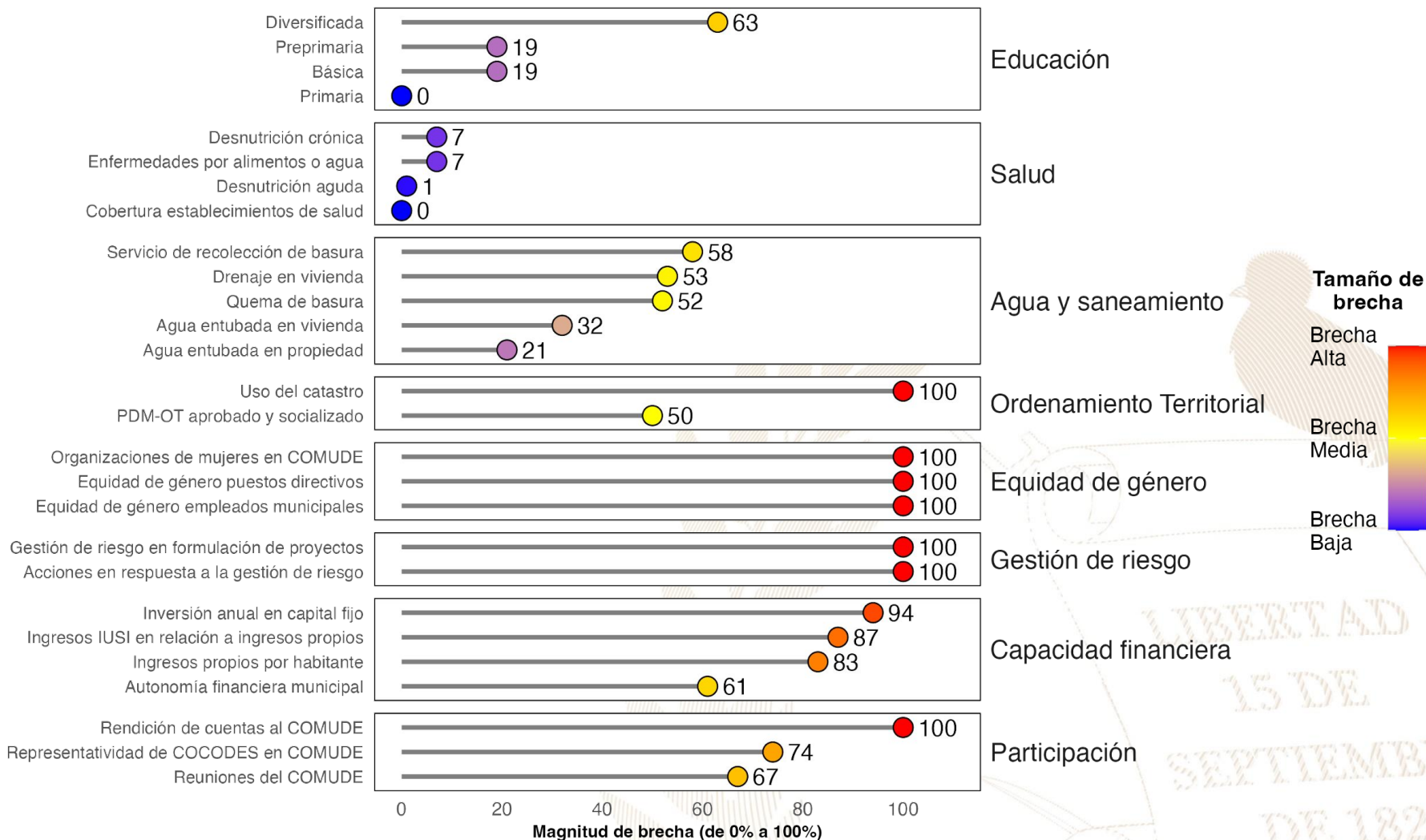

**Referencias:**

La selección de indicadores por área y la estimación de brechas para cada indicador se realizó con base en la información proporcionada a la Secretaría de Coordinación Ejecutiva de la Presidencia por los Ministerios de Educación y de Salud, así como en la información del Ranking de Gestión Municipal (SEGEPLAN, 2022) y el XII Censo Nacional de Población y VII de Vivienda (INE, 2019). Una brecha baja indica que hay poca necesidad de intervenir en el indicador. Una brecha media implica la necesidad de intervenir en el indicador para fortalecerlo. Una brecha alta implica mayor necesidad de intervenir para mejorar el desempeño en el indicador.

Instituto Nacional de Estadística de Guatemala (INE). (2019). XII Censo Nacional de Población y VII de Vivienda. Disponible en línea: <https://www.censopoblacion.gt/>

Secretaría de Planificación y Programación de la Presidencia (SEGEPLAN). (2022). Ranking de la Gestión Municipal 2020-2021. Disponible en línea: <https://ranking.segeplan.gob.gt/visor/>

## Índice de Desarrollo Humano Municipal (IDH-M)

Si **Cuilapa** eliminara las brechas en los indicadores de desempeño listados en la gráfica anterior, **los cinco indicadores que tendrían mayor impacto en el IDH-M serían:** (a) ingresos propios por habitante, (b) autonomía financiera municipal, (c) servicio de recolección de basura, (d) educación diversificada y (e) quema de basura.

## Ranking de Gestión Municipal (RGM)

Si **Cuilapa** eliminara las brechas en los indicadores de desempeño listados en la gráfica anterior, **los cinco indicadores que tendrían mayor impacto en el RGM serían:** (a) rendición de cuentas al COMUDE, (b) acciones en respuesta a la gestión de riesgo, (c) uso del catastro, (d) organizaciones de mujeres en COMUDE y (e) ingresos IUSI en relación a ingresos propios.

**IDH-M estimado si brecha se elimina**

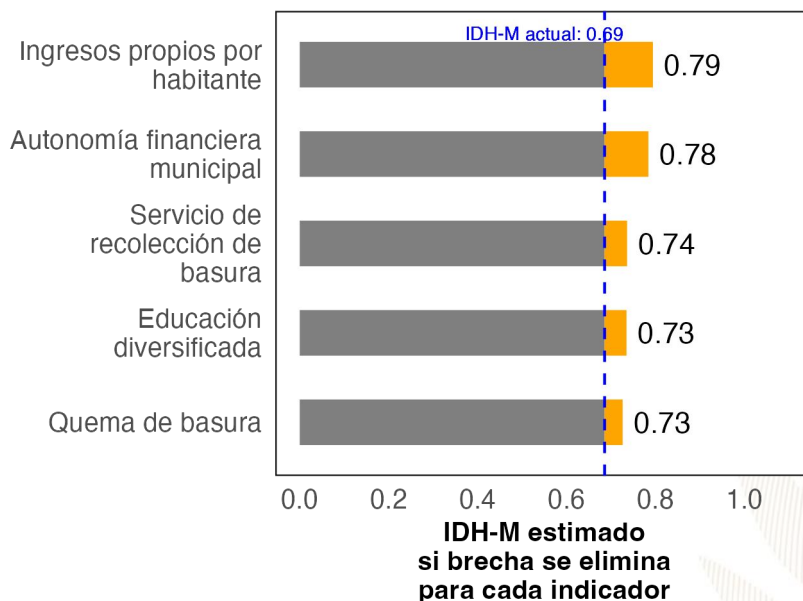

**RGM estimado si brecha se elimina**

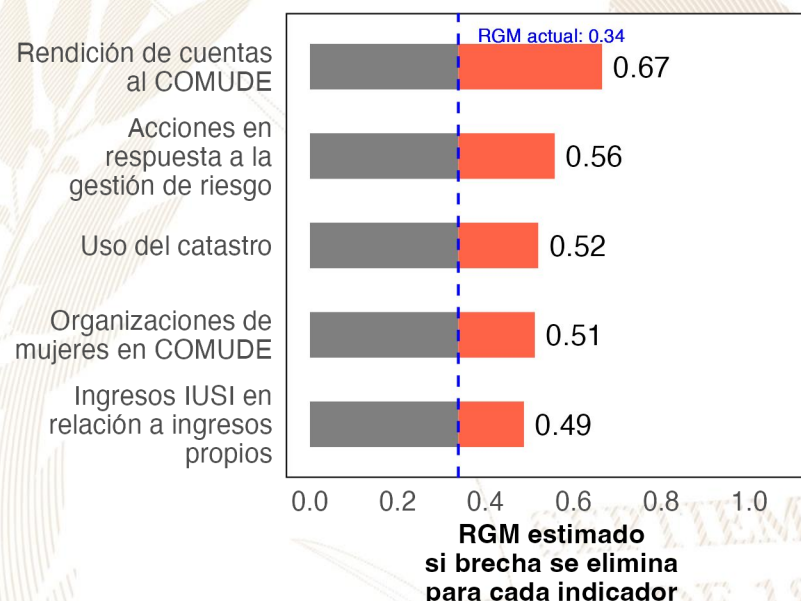

**Referencias:**

Para estimar el incremento en el desempeño se utilizó un modelo de regresión lineal tomando en cuenta la población, urbanización y etnicidad. Se considera que una brecha en un indicador de desarrollo ha sido eliminada si se reduce su valor actual a 0.  
 Instituto Nacional de Estadística de Guatemala (INE). (2019). XII Censo Nacional de Población y VII de Vivienda. Disponible en línea: <https://www.censopoblacion.gt/>  
 Programa de las Naciones Unidas para el Desarrollo (PNUD). (2022). Informe Nacional de Desarrollo Humano. Disponible en línea: <https://indhguatemala.org/visualizacion/>  
 Secretaría de Planificación y Programación de la Presidencia (SEGEPLAN). (2022). Ranking de la Gestión Municipal 2020-2021. Disponible en línea: <https://ranking.segeplan.gob.gt/visor/>

## Ranking Municipal

El Ranking de la Gestión Municipal (RGM) es un instrumento de asesoría creado para que los gobiernos locales, entidades de gobierno, cooperación internacional, academia y población en general cuenten con información precisa acerca de los avances y desafíos existentes en los principales temas de gestión municipal, a partir de la medición de 55 indicadores clasificados en 6 índices, que componen el índice de gestión municipal.

Departamento / Municipio	Resultados del Índice
<b>Santa Rosa</b>	
<b>Cuilapa</b>	
Índice de Participación Ciudadana	0.38
Índice de Gestión Administrativa	0.36
Índice de Gestión Financiera	0.33
Índice de Información a la Ciudadanía	0.33
Índice de Gestión Estratégica	0.22
Índice de Servicios Públicos	0.19





GOBIERNO de  
GUATEMALA  
DR. ALEJANDRO GIAMMATTEI

# *Un Presidente* **MUNICIPALISTA**

10 GIRA PRESIDENCIAL

INFORME DE LOGROS

2020



2023

GOBIERNO CENTRAL A GOBIERNOS LOCALES

## A nivel nacional

Año	No.	Producto público	Comunidad	Beneficiarios	Monto (Q)
2020	1	Becas de inglés para estudiantes y docentes	Todos	6,110	Q5,563,491.00
2021	2	Becas de inglés para estudiantes y docentes	Todos	2,887	Q762,320.00
2022	3	Becas de inglés para estudiantes y docentes	Todos	6,053	Q30,807,720.00
2023	4	Becas de inglés para estudiantes y docentes	Todos	8,087	Q42,676,821.00

## A nivel departamento de Santa Rosa

Año	No.	Producto público	Comunidad	Beneficiarios	Monto (Q)
2020	1	Programa de Profesionalización de docentes PADEP	Xinka	2	Q17,600.00
2020	2	Programa de Textos escolares del Nivel de Educación Preprimaria y Primaria	K'iche', kaqchikel, mam, q'eqchi', q'anjob'al, tz'utujil, ixil, achi, itza', xinka, castellano	11,414	Q166,530.26
2020	3	Programa de Becas de Inglés, para el fortalecimiento de las competencias lingüísticas	Todos	6	N/A
2021	4	Programa de Profesionalización de docentes PADEP	Xinka	5	Q30,560.00
2021	5	Programa de Textos escolares del Nivel de Educación Preprimaria y Primaria	K'iche', kaqchikel, mam, q'eqchi', q'anjob'al, tz'utujil, ixil, achi,	4	Q250.96
2021	6	Programa de Becas de Inglés, para el fortalecimiento de las competencias lingüísticas	Todos	18	N/A
2022	7	Programa de Becas de Inglés, para el fortalecimiento de las competencias lingüísticas	Todos	215	N/A
2023	8	Programa de Becas de Inglés, para el fortalecimiento de las competencias lingüísticas	Todos	526	N/A



## Cuilapa, Santa Rosa

Año	No.	Producto público	Comunidad	Beneficiarios	Monto (Q)
2020	1	Textos Impresos Para Estudiantes Del Nivel Primario	Cuilapa	1,964	Q116,109.72
2020	2	Textos Impresos Para Estudiantes Del Nivel Primario (bilingüe)	Cuilapa	11,414	Q166,530.26
2020	3	Estudiantes Del Nivel Preprimaria Con Cobertura De Seguro Médico Escolar	Cuilapa	1,971	Q153,775.04
2020	4	Estudiantes Del Nivel Primaria Con Cobertura De Seguro Médico Escolar	Cuilapa	5,423	Q424,953.60
2020	5	Estudiantes del nivel preprimario atendidos con alimentación escolar	Cuilapa	1,912	Q1,535,670.50
2020	6	Estudiantes del nivel primario atendidos con alimentación escolar	Cuilapa	5,399	Q4,329,746.00
2020	7	Estudiantes de primaria de adultos del sector oficial atendidos en el sistema escolar	Cuilapa	84	Q134,925.76
2020	8	Estudiantes del ciclo básico del sector oficial atendidos en el sistema escolar (Telesecundaria, nufed, oficial).	Cuilapa	1,580	Q25,393,477.09
2020	9	Estudiantes del ciclo diversificado del sector oficial atendidos en el sistema escolar. (Todas las ramas de enseñanzas)	Cuilapa	633	Q8,933,603.82
2020	10	Estudiantes del Programa de Educación Primaria de Adultos por Correspondencia (PEAC), atendidos	Cuilapa	43	Q151,109.73
2020	11	Estudiantes del Programa Centros Municipales de Capacitación y Formación Humana (CEMUCAF) atendidos en áreas técnico-laborales	Cuilapa	330	Q253,702.32
2020	12	Estudiantes del programa de modalidades flexibles atendidos	Cuilapa	131	N/A

## Cuilapa, Santa Rosa

Año	No.	Producto público	Comunidad	Beneficiarios	Monto (Q)
2021	13	Textos Impresos Para Estudiantes Del Nivel Primario	Cuilapa	3,878	Q62,630.86
2021	14	Textos Impresos Para Estudiantes Del Nivel Primario (bilingüe)	Cuilapa	4	Q250.96
2021	15	Estudiantes Del Nivel Preprimaria Con Cobertura De Seguro Médico Escolar	Cuilapa	2,187	Q197,083.07
2021	16	Estudiantes Del Nivel Primaria Con Cobertura De Seguro Médico Escolar	Cuilapa	5,770	Q551,115.40
2021	17	Estudiantes del nivel preprimario atendidos con alimentación escolar	Cuilapa	2,147	Q1,542,995.75
2021	18	Estudiantes del nivel primario atendidos con alimentación escolar	Cuilapa	5,739	Q4,343,814.41
2021	19	Estudiantes de primaria de adultos del sector oficial atendidos en el sistema escolar	Cuilapa	51	Q135,378.00
2021	20	Estudiantes del ciclo básico del sector oficial atendidos en el sistema escolar (Telesecundaria, nufed, oficial).	Cuilapa	1,596	Q25,952,974.41
2021	21	Estudiantes del ciclo diversificado del sector oficial atendidos en el sistema escolar. (Todas las ramas de enseñanzas)	Cuilapa	592	Q9,072,799.29
2021	22	Estudiantes del Programa de Educación Primaria de Adultos por Correspondencia (PEAC), atendidos	Cuilapa	2	Q116,472.50
2021	23	Estudiantes del Programa Centros Municipales de Capacitación y Formación Humana (CEMUCAF) atendidos en áreas técnico-laborales	Cuilapa	377	Q252,386.68
2021	24	Estudiantes del Programa Nacional de Educación Alternativa, PRONEA, atendidos	Cuilapa	162	N/A

## Cuilapa, Santa Rosa

Año	No.	Producto público	Comunidad	Beneficiarios	Monto (Q)
2022	25	Textos Impresos Para Estudiantes Del Nivel Primario	Cuilapa	5,713	Q272,910.01
2022	26	Estudiantes Del Nivel Preprimaria Con Cobertura De Seguro Médico Escolar	Cuilapa	2,276	Q232,384.76
2022	27	Estudiantes Del Nivel Primaria Con Cobertura De Seguro Médico Escolar	Cuilapa	5,790	Q599,370.96
2022	28	Estudiantes del nivel preprimario atendidos con alimentación escolar	Cuilapa	2,236	Q2,438,193.84
2022	29	Estudiantes del nivel primario atendidos con alimentación escolar	Cuilapa	5,728	Q6,268,334.72
2022	30	Estudiantes de primaria de adultos del sector oficial atendidos en el sistema escolar	Cuilapa	40	Q146,978.00
2022	31	Estudiantes del ciclo básico del sector oficial atendidos en el sistema escolar (Telesecundaria, nufed, oficial).	Cuilapa	1,381	Q28,370,510.07
2022	32	Estudiantes del ciclo diversificado del sector oficial atendidos en el sistema escolar. (Todas las ramas de enseñanzas)	Cuilapa	505	N/A
2022	33	Estudiantes del Programa de Educación Primaria de Adultos por Correspondencia (PEAC), atendidos	Cuilapa	54	Q187,900.60
2022	34	Estudiantes del Programa Centros Municipales de Capacitación y Formación Humana (CEMUCAF) atendidos en áreas técnico-laborales	Cuilapa	1,442	Q274,746.09
2022	35	Estudiantes del programa de modalidades flexibles atendidos	Cuilapa	261	Q246,378.09
2022	36	Estudiantes del Programa Nacional de Educación Alternativa, PRONEA, atendidos	Cuilapa	400	Q302,553.14

## Cuilapa, Santa Rosa

Año	No.	Producto público	Comunidad	Beneficiarios	Monto (Q)
2023	37	Textos Impresos Para Estudiantes Del Nivel Primario	Cuilapa	3,211	Q31,737.52
2023	38	Estudiantes Del Nivel Preprimaria Con Cobertura De Seguro Médico Escolar	Cuilapa	2,091	Q160,851.51
2023	39	Estudiantes Del Nivel Primaria Con Cobertura De Seguro Médico Escolar	Cuilapa	5,818	Q446,422.01
2023	40	Estudiantes Del ciclo básico Con Cobertura De Seguro Médico Escolar	Cuilapa	1,432	Q90,077.84
2023	41	Estudiantes Del ciclo diversificado Con Cobertura De Seguro Médico Escolar	Cuilapa	473	Q29,695.40
2023	42	Estudiantes del nivel preprimario atendidos con alimentación escolar	Cuilapa	2,021	Q1,899,080.65
2023	43	Estudiantes del nivel primario atendidos con alimentación escolar	Cuilapa	5,732	Q5,482,496.35
2023	44	Estudiantes del nivel medio atendidos con alimentación escolar	Cuilapa	1,834	Q1,169,820.00
2023	45	Estudiantes de primaria de adultos del sector oficial atendidos en el sistema escolar	Cuilapa	34	Q101,591.25
2023	46	Estudiantes del ciclo básico del sector oficial atendidos en el sistema escolar (Telesecundaria, nufed, oficial).	Cuilapa	1,395	Q18,756,776.00
2023	47	Estudiantes del ciclo diversificado del sector oficial atendidos en el sistema escolar. (Todas las ramas de enseñanzas)	Cuilapa	466	Q5,845,048.38
2023	48	Estudiantes del Programa de Educación Primaria de Adultos por Correspondencia (PEAC), atendidos	Cuilapa	82	Q155,481.12
2023	49	Estudiantes del Programa Centros Municipales de Capacitación y Formación Humana (CEMUCAF) atendidos en áreas técnico-laborales	Cuilapa	328	Q201,938.50
2023	50	Estudiantes del programa de modalidades flexibles atendidos	Cuilapa	902	Q282,713.90
2023	51	Estudiantes del Programa Nacional de Educación Alternativa, PRONEA, atendidos	Cuilapa	646	Q248,599.76

## Cuilapa, Santa Rosa

Año	No.	Producto público	Comunidad	Beneficiarios	Monto (Q)
2020	1	BONO EDUCACIÓN	N/A	24	Q 7,200.00
2020	2	BONO NIÑAS ADOLESCENTES EN EDUCACIÓN	N/A	13	Q 3,900.00
2020	3	BONO SALUD	N/A	39	Q 11,700.00
2020	4	BONO SALUD DE 0 A 2 AÑOS	N/A	28	Q 36,600.00
2020	5	PROGRAMA SOCIAL PARA LA ATENCION A NIÑAS Y ADOLESCENTES EMBARAZADAS O MADRES VICTIMAS DE VIOLENCIA SEXUAL MENORES DE 14 AÑOS CUYOS CASOS HAYAN SIDO JUDICIALIZADOS	LA CONCEPCIÓN	1	Q 7,500.00
2020	6	PROGRAMA SOCIAL PARA LA ATENCION A NIÑAS Y ADOLESCENTES EMBARAZADAS O MADRES VICTIMAS DE VIOLENCIA SEXUAL MENORES DE 14 AÑOS CUYOS CASOS HAYAN SIDO JUDICIALIZADOS	NUEVA CANDELARIA	1	Q 7,500.00
2020	7	BECA EDUCACIÓN MEDIA	N/A	14	Q 35,000.00
2020	8	BECA SOCIAL EDUCACIÓN SUPERIOR	N/A	14	Q 14,000.00
2020	9	COMEDOR SOCIAL	N/A	77,650	Q1,786,887.50
2021	10	BONO EDUCACIÓN	N/A	24	Q 49,200.00
2021	11	BONO NIÑAS ADOLESCENTES EN EDUCACIÓN	N/A	10	Q 21,100.00
2021	12	BONO SALUD	N/A	64	Q 114,600.00
2021	13	BONO SALUD DE 0 A 2 AÑOS	N/A	11	Q 27,600.00
2021	14	PROGRAMA SOCIAL PARA LA ATENCION A NIÑAS Y ADOLESCENTES EMBRAZADAS O MADRES VICTIMAS DE VIOLENCIA SEXUAL MENORES DE 14 AÑOS CUYOS CASOS HAYAN SIDO JUDICIALIZADOS	LA CONCEPCIÓN	1	Q 3,000.00

## Cuilapa, Santa Rosa

Año	No.	Producto público	Comunidad	Beneficiarios	Monto (Q)
2021	15	PROGRAMA SOCIAL PARA LA ATENCION A NIÑAS Y ADOLESCENTES EMBARAZADAS O MADRES VICTIMAS DE VIOLENCIA SEXUAL MENORES DE 14 AÑOS CUYOS CASOS HAYAN SIDO JUDICIALIZADOS	NUEVA CANDELARIA	1	Q 9,000.00
2021	16	BECA EDUCACIÓN MEDIA	N/A	17	Q 38,000.00
2021	17	BECA SOCIAL EDUCACIÓN SUPERIOR	N/A	3	Q 7,500.00
2021	18	COMEDOR SOCIAL	N/A	145,550	Q3,269,230.75
2022	19	BONO EDUCACIÓN	N/A	42	Q 126,000.00
2022	20	BONO SALUD	N/A	55	Q 162,000.00
2022	21	BONO SALUD DE 0 A 2 AÑOS	N/A	1	Q 3,000.00
2022	22	BECA EDUCACIÓN MEDIA	N/A	26	Q 65,000.00
2022	23	BECA SOCIAL EDUCACIÓN SUPERIOR	N/A	12	Q 28,500.00
2022	24	COMEDOR SOCIAL	N/A	154,170	Q3,498,917.00
2022	25	PROGRAMA SOCIAL JÓVENES PROTAGONISTAS	N/A	232	Q 162,767.10
2023	26	BONO EDUCACIÓN	N/A	54	Q 109,800.00
2023	27	BONO SALUD	N/A	47	Q 84,300.00
2023	28	BONO SALUD DE 0 A 2 AÑOS	N/A	2	Q 4,200.00
2023	29	PROGRAMA SOCIAL PARA LA ATENCION A NIÑAS Y ADOLESCENTES EMBARAZADAS O MADRES VICTIMAS DE VIOLENCIA SEXUAL MENORES DE 14 AÑOS CUYOS CASOS HAYAN SIDO JUDICIALIZADOS	BELLA VISTA	1	Q 9,000.00

## Cuilapa, Santa Rosa

Año	No.	Producto público	Comunidad	Beneficiarios	Monto (Q)
2023	30	PROGRAMA SOCIAL PARA LA ATENCION A NIÑAS Y ADOLESCENTES EMBARAZADAS O MADRES VICTIMAS DE VIOLENCIA SEXUAL MENORES DE 14 AÑOS CUYOS CASOS HAYAN SIDO JUDICIALIZADOS	EL PINITO	1	Q 3,000.00
2023	31	BECA EDUCACIÓN MEDIA	N/A	22	Q 43,000.00
2023	32	BECA SOCIAL EDUCACIÓN SUPERIOR	N/A	11	Q 19,800.00
2023	33	COMEDOR SOCIAL	N/A	85,800	Q1,837,125.00

No.	Producto público	Comunidad	Beneficiarios	Monto
1	BONO FAMILIA	N/A	8,004	Q 17,809,750.00
2	TRANSFERENCIAS MONETARIAS A FAMILIAS DE NIÑOS Y NIÑAS CON DESNUTRICIÓN AGUDA, PREVIAMENTE IDENTIFICADOS EN EL MARCO DE LA VULNERABILIDAD NUTRICIONAL	N/A	3	Q 4,000.00

### PROYECCIÓN AÑO 2024 PROGRAMA SOCIAL "BECA SOCIAL"

No.	Producto público	Comunidad	Beneficiarios
1	BECA EDUCACIÓN MEDIA	N/A	26

## Cuilapa, Santa Rosa

No.	Producto Público				
1	<p>Atención de consultas relacionadas al uso del Sistema de Contabilidad Integrada de Gobiernos Locales -SICOIN GL- y del Sistema Servicios GL, por los medios disponibles, sea vía telefónica, correo electrónico, mesa de ayuda y en Oficinas Regionales de Atención Municipal, que han sido realizadas por los empleados municipales con los siguientes perfiles:</p> <table border="1"><thead><tr><th data-bbox="141 625 1045 1192"><b>SICOIN GL</b></th><th data-bbox="1045 625 1928 1192"><b>Servicios GL</b></th></tr></thead><tbody><tr><td data-bbox="141 625 1045 1192"><ul style="list-style-type: none"><li>- Director AFIM</li><li>- Encargado de Contabilidad</li><li>- Encargado de Presupuesto</li><li>- Encargado de Tesorería</li><li>- Encargado de Planes</li><li>- Encargado de Contratos</li><li>- Gestión de Ingresos</li><li>- Gestión Presupuestaria</li><li>- Gestión de Préstamos y donaciones</li><li>- Alcalde</li><li>- Asesor Municipal</li><li>- Creación de Unidad Solicitante, entre otros</li></ul></td><td data-bbox="1045 625 1928 1192"><ul style="list-style-type: none"><li>- Administración Municipal</li><li>- Gestor Documento de Cobro</li><li>- Gestor Municipal</li><li>- Nuevo Cajero General</li><li>- Nuevo Cajero Receptor</li><li>- Nuevo Gerente de Agua</li><li>- Nuevo Gerente de Arbitrios</li><li>- Nuevo Gestor de IUSI</li><li>- Perfil Cajero General PMT</li><li>- Perfil Gestión PMT</li><li>- Registro Lecturas de Agua</li><li>- Solicitud Cuenta Corriente Anual, entre otros.</li></ul></td></tr></tbody></table>	<b>SICOIN GL</b>	<b>Servicios GL</b>	<ul style="list-style-type: none"><li>- Director AFIM</li><li>- Encargado de Contabilidad</li><li>- Encargado de Presupuesto</li><li>- Encargado de Tesorería</li><li>- Encargado de Planes</li><li>- Encargado de Contratos</li><li>- Gestión de Ingresos</li><li>- Gestión Presupuestaria</li><li>- Gestión de Préstamos y donaciones</li><li>- Alcalde</li><li>- Asesor Municipal</li><li>- Creación de Unidad Solicitante, entre otros</li></ul>	<ul style="list-style-type: none"><li>- Administración Municipal</li><li>- Gestor Documento de Cobro</li><li>- Gestor Municipal</li><li>- Nuevo Cajero General</li><li>- Nuevo Cajero Receptor</li><li>- Nuevo Gerente de Agua</li><li>- Nuevo Gerente de Arbitrios</li><li>- Nuevo Gestor de IUSI</li><li>- Perfil Cajero General PMT</li><li>- Perfil Gestión PMT</li><li>- Registro Lecturas de Agua</li><li>- Solicitud Cuenta Corriente Anual, entre otros.</li></ul>
<b>SICOIN GL</b>	<b>Servicios GL</b>				
<ul style="list-style-type: none"><li>- Director AFIM</li><li>- Encargado de Contabilidad</li><li>- Encargado de Presupuesto</li><li>- Encargado de Tesorería</li><li>- Encargado de Planes</li><li>- Encargado de Contratos</li><li>- Gestión de Ingresos</li><li>- Gestión Presupuestaria</li><li>- Gestión de Préstamos y donaciones</li><li>- Alcalde</li><li>- Asesor Municipal</li><li>- Creación de Unidad Solicitante, entre otros</li></ul>	<ul style="list-style-type: none"><li>- Administración Municipal</li><li>- Gestor Documento de Cobro</li><li>- Gestor Municipal</li><li>- Nuevo Cajero General</li><li>- Nuevo Cajero Receptor</li><li>- Nuevo Gerente de Agua</li><li>- Nuevo Gerente de Arbitrios</li><li>- Nuevo Gestor de IUSI</li><li>- Perfil Cajero General PMT</li><li>- Perfil Gestión PMT</li><li>- Registro Lecturas de Agua</li><li>- Solicitud Cuenta Corriente Anual, entre otros.</li></ul>				



## Cuilapa, Santa Rosa

No.	Producto Público		
2	<p>Realización de eventos de capacitación de acuerdo a necesidades identificadas en la municipalidad con los temas indicados a continuación:</p> <table border="1" data-bbox="141 468 1928 992"> <tr> <td data-bbox="141 468 1045 992"> <ul style="list-style-type: none"> <li>a) Cierre contable y apertura de ejercicio fiscal 2023 (Inicialización de Saldos)</li> <li>b) Generalidades presupuestarias</li> <li>c) Actualizaciones al MAFIM- 2a. Edición</li> <li>d) Revisión y Análisis de Reportes de Gestión y Ejecución Presupuestaria</li> <li>e) Módulo del IUSI en Servicios GL</li> <li>f) Módulo de Arbitrios en Servicios GL</li> <li>g) Planificación y Formulación Presupuestaria enfocado a GpR -SICOIN GL-</li> <li>h) Planificación (Facebook live)</li> <li>i) Planificación y Presupuesto por Resultados</li> </ul> </td> <td data-bbox="1045 468 1928 992"> <ul style="list-style-type: none"> <li>j) Módulo de Caja -Servicios GL-</li> <li>k) Uso del Sistema Soporte GL</li> <li>l) Reportes Financieros</li> <li>m) Préstamos, Donaciones y Convenios</li> <li>n) Módulo de Agua en Servicios GL</li> <li>o) Errores más comunes que se generan al elaborar un Presupuesto</li> <li>p) Módulo de Contratos</li> <li>q) Formulación Presupuestaria de Ingresos y egresos (Facebook live)</li> <li>r) Procesamiento Electrónico de Medios de Pago, entre otros.</li> </ul> </td> </tr> </table>	<ul style="list-style-type: none"> <li>a) Cierre contable y apertura de ejercicio fiscal 2023 (Inicialización de Saldos)</li> <li>b) Generalidades presupuestarias</li> <li>c) Actualizaciones al MAFIM- 2a. Edición</li> <li>d) Revisión y Análisis de Reportes de Gestión y Ejecución Presupuestaria</li> <li>e) Módulo del IUSI en Servicios GL</li> <li>f) Módulo de Arbitrios en Servicios GL</li> <li>g) Planificación y Formulación Presupuestaria enfocado a GpR -SICOIN GL-</li> <li>h) Planificación (Facebook live)</li> <li>i) Planificación y Presupuesto por Resultados</li> </ul>	<ul style="list-style-type: none"> <li>j) Módulo de Caja -Servicios GL-</li> <li>k) Uso del Sistema Soporte GL</li> <li>l) Reportes Financieros</li> <li>m) Préstamos, Donaciones y Convenios</li> <li>n) Módulo de Agua en Servicios GL</li> <li>o) Errores más comunes que se generan al elaborar un Presupuesto</li> <li>p) Módulo de Contratos</li> <li>q) Formulación Presupuestaria de Ingresos y egresos (Facebook live)</li> <li>r) Procesamiento Electrónico de Medios de Pago, entre otros.</li> </ul>
<ul style="list-style-type: none"> <li>a) Cierre contable y apertura de ejercicio fiscal 2023 (Inicialización de Saldos)</li> <li>b) Generalidades presupuestarias</li> <li>c) Actualizaciones al MAFIM- 2a. Edición</li> <li>d) Revisión y Análisis de Reportes de Gestión y Ejecución Presupuestaria</li> <li>e) Módulo del IUSI en Servicios GL</li> <li>f) Módulo de Arbitrios en Servicios GL</li> <li>g) Planificación y Formulación Presupuestaria enfocado a GpR -SICOIN GL-</li> <li>h) Planificación (Facebook live)</li> <li>i) Planificación y Presupuesto por Resultados</li> </ul>	<ul style="list-style-type: none"> <li>j) Módulo de Caja -Servicios GL-</li> <li>k) Uso del Sistema Soporte GL</li> <li>l) Reportes Financieros</li> <li>m) Préstamos, Donaciones y Convenios</li> <li>n) Módulo de Agua en Servicios GL</li> <li>o) Errores más comunes que se generan al elaborar un Presupuesto</li> <li>p) Módulo de Contratos</li> <li>q) Formulación Presupuestaria de Ingresos y egresos (Facebook live)</li> <li>r) Procesamiento Electrónico de Medios de Pago, entre otros.</li> </ul>		
3	<p>Capacitación en temas relacionados a las finanzas municipales, análisis e interpretación de indicadores financieros, según las siguientes metodologías:</p> <ul style="list-style-type: none"> <li>a) Índice Consolidado Financiero Municipal -ICFM-</li> <li>b) Ficha de seguimiento del -ICFM- e Informe -ICFM- año finalizado.</li> <li>c) Diagnóstico para el Fortalecimiento de las Finanzas Municipales.</li> </ul>		
4	<p>Elaboración y actualización de Guías de Usuario del Sistema de Contabilidad Integrada de Gobiernos Locales -SICOIN GL- y del Sistema Servicios GL las cuales se encuentran disponibles en el Portal de Gobiernos Locales en el siguiente enlace: <a href="https://portalgl.minfin.gob.gt">https://portalgl.minfin.gob.gt</a> seleccionando las opciones "Biblioteca Virtual", "Guías y Manuales", "Guías Sicoín gl", "Guías Servicios GL", entre otras.</p>		

## Cuilapa, Santa Rosa

No.	Producto Público
5	<p>Manual de Administración Financiera Integrada Municipal -MAFIM- (Segunda Edición) el cual contiene la actualización de normas, procedimientos técnicos, administrativos y financieros que fortalecen los procesos de la gestión financiera municipal, favorece el control interno, la administración y el uso eficiente y eficaz de los recursos públicos, contribuyendo a la transparencia del gasto y la rendición de cuentas, éste se encuentra disponible en el Portal de Gobiernos Locales en el siguiente enlace: <a href="https://portalgl.minfin.gob.gt">https://portalgl.minfin.gob.gt</a> seleccionando las opciones "Biblioteca Virtual", "Guías y Manuales", "Manuales", "Manual de Administración Financiera Integrada Municipal (2a. Edición) 2022".</p>
6	<p>Tablero de Resultados del Índice Consolidado Financiero Municipal -ICFM- el cual es un instrumento de análisis, monitoreo y evaluación que permite a través de indicadores financieros según la metodología, conocer las fortalezas y áreas de oportunidad de la gestión financiera municipal, útil para la toma de decisiones de las autoridades y funcionarios municipales, éste se encuentra disponible en el Portal de Gobiernos Locales en el siguiente enlace: <a href="https://portalgl.minfin.gob.gt">https://portalgl.minfin.gob.gt</a> seleccionando las opciones "Indicadores" y luego "ICFM".</p>
7	<p>Ficha de Seguimiento a la Gestión Financiera Municipal en la cual se pueden visualizar los resultados de la gestión financiera de los últimos dos años para realizar análisis comparativo y el seguimiento durante el ejercicio fiscal vigente de manera mensual, permitiendo a las autoridades y funcionarios municipales identificar fortalezas y oportunidades de mejora que orienten la labor para establecer estrategias de fortalecimiento financiero municipal; asimismo se pone a disposición el Informe ICFM año finalizado, el cual muestra el análisis general de los resultados de la gestión financiera del ejercicio fiscal finalizado. Ambos instrumentos se encuentran disponibles dentro del Sistema de Contabilidad Integrada de Gobiernos Locales -SICOINGL- en la siguiente ruta: "Ejecución", "Reportes Financieros", "Ficha de Seguimiento Municipal", "Informe ICFM año finalizado".</p>
8	<p>Tablero que muestra la ejecución presupuestaria de la municipalidad desde la perspectiva de los Objetivos de Desarrollo Sostenible -ODS-, Ejes del Plan Nacional de Desarrollo, Prioridades Nacionales, Metas Estratégicas de Desarrollo y Resultados Estratégicos, los cuales se pueden consultar desde el Portal de Gobiernos Locales en el siguiente enlace: <a href="https://portalgl.minfin.gob.gt">https://portalgl.minfin.gob.gt</a> seleccionando las opciones "Indicadores" y luego "Objetivos de Desarrollo Sostenible".</p>

## Cuilapa, Santa Rosa

No.	Producto Público	
9	Implementación de las siguientes herramientas informáticas y metodologías:	
a) Sistema de Contabilidad Integrada de Gobiernos Locales -SICOIN GL-	X	Implementada
b) Sistema Servicios GL	X	Implementada
c) Aplicación (APP) Móvil para Toma de Lecturas de Agua		Por implementar
d) Generación de Boleto de Ornato Masivo		Por implementar
e) Metodología del Índice Consolidado Financiero Municipal -ICFM-	X	Implementada
f) Metodología "Diagnóstico para el Fortalecimiento de las Finanzas Municipales"		Por implementar
g) Metodología "Gestión por Resultados"	X	Implementada
h) Cobro de servicios municipales con tarjeta de crédito y débito	X	Implementada
i) Cobro de servicios municipales a través de BANCAMUNI		Por implementar
j) Cuenta Única del Tesoro Municipal -CUT-	X	Implementada

## Cuilapa, Santa Rosa

Año	No.	Producto público	Beneficiarios	Monto (Q)
2020	1	Programa del Aporte Económico del Adulto Mayor (Activos)	305	Q1,281,200.00
2020	2	Programa del Aporte Económico del Adulto Mayor (Nuevos Beneficiarios)	38	N/A
2021	3	Programa del Aporte Económico del Adulto Mayor (Activos)	292	Q1,318,800.00
2021	4	Programa del Aporte Económico del Adulto Mayor (Nuevos Beneficiarios)	8	N/A
2022	5	Programa del Aporte Económico del Adulto Mayor (Activos)	394	Q2,110,500.00
2022	6	Programa del Aporte Económico del Adulto Mayor (Nuevos Beneficiarios)	134	N/A
2023	7	Programa del Aporte Económico del Adulto Mayor (Activos)	504	Q1,645,500,00
2023	8	Programa del Aporte Económico del Adulto Mayor (Nuevos Beneficiarios)	133	N/A

No.	Producto público	Comunidad	Aportes	Monto (Q)
1	Programa del Aporte Económico del Adulto Mayor	Cuilapa	14,064	Q6,356,000.00

## Cuilapa, Santa Rosa

No.	Producto público	Comunidad	Beneficiarios	Monto (Q)
1	<p>Plan Centinela verificación de calidad y cantidad en estaciones de servicio, plantas y depósitos de almacenamiento y expendios de GLP en cilindros</p> <p><b>27</b> Supervisiones técnicas de calidad y cantidad en estaciones de servicio, plantas y depósitos de almacenamiento y expendios de GLP en cilindros por personal Delegado de la DGH, durante el período 2020-agosto 2023</p>	Cuilapa	toda la población	Q44,733.87

## Cuilapa, Santa Rosa

No.	Producto público	Comunidad	Beneficiarios	Monto (Q)
1	Micro, pequeños y medianos empresarios beneficiados con créditos para desarrollo empresarial y proyectos	Cuilapa	168	Q 588,269,238.87*

\*El monto corresponde al producto a nivel global



## Cuilapa, Santa Rosa

No.	Producto público	Comunidad	Beneficiarios	Monto (Q)
1	EORM, ALDEA VILLA GRACIELA, CUILAPA, SANTA ROSA	CUILAPA	87	Q 625,727.45
2	ESCUELA NORMAL INTERCULTURAL, LOTIFICACION BELLA VISTA, BARRIO EL CALVARIO, CUILAPA, SANTA ROSA	CUILAPA	36	Q 3,112,902.92
3	COCINA , ALDEA EL MOLINO, CUILAPA, SANTA ROSA	CUILAPA	79	Q 92,435.00
4	REPOSICION CARRETERA RUTA CA-01 ORIENTE TRAMO BARBERENA - CUILAPA SANTA ROSA	BARBERENA, CUILAPA	110,343	Q 12,199,188.08

## Cuilapa, Santa Rosa

Año	No.	Producto público	Comunidad	Beneficiarios	Monto (Q)
2020	1	Guardianes	Colonia China	25	Q.500.00
2020	2	Reforestación	Finca Aguacapa	1,000	Q.5,000.00
2020	3	Capacitaciones	Cuilapa	492	Q.2,000.00
2020	4	Capacitaciones	Barrio el Centro	2,000	Q.5,000.00
2020	5	Jornadas de Limpieza	Carretera a pinito	100	Q.300.00
2020	6	Instrumentos ambientales públicos	Cuilapa	46,974	Q18,794,670.00
2020	7	Instrumentos ambientales privados	Cuilapa	9	N/A
2021	8	Instrumentos ambientales públicos	Cuilapa	46,974	N/A
2021	9	Instrumentos ambientales privados	Cuilapa	7	N/A
2022	10	Guardianes	Usumazate, Los Hornitos	354	Q1,000.00
2022	11	Reforestación	Finca la Concepción	2,000	Q2,000.00
2022	12	Capacitaciones	Linda Vista	400	Q1,000.00



## Cuilapa, Santa Rosa

Año	No.	Producto público	Comunidad	Beneficiarios	Monto (Q)
2022	13	Capacitaciones	El Cerinal	2,200	Q1,000.00
2022	14	Jornadas de Limpieza	El chilar	250	Q500.00
2022	15	Jornadas de Limpieza	Los Esclavos	250	Q500.00
2022	16	Instrumentos ambientales públicos	Cuilapa	46,974	Q.1,375,000.00
2022	17	Instrumentos ambientales privados	Cuilapa	7	N/A
2023	18	Guardianes	Barrio Belén	220	Q1,000.00
2023	19	Reforestación	Finca la Concepción	1,000	Q1,000.00
2023	20	Capacitaciones	Linda Vista	300	Q1,000.00
2023	21	Capacitaciones	Barrio Centro	1,900	Q2,000.00
2023	22	Jornadas de Limpieza	Aldea Los Esclavos	100	Q2,000.00
2023	23	Instrumentos ambientales públicos	Cuilapa	46,974	Q.4,150,000.00
2023	24	Instrumentos ambientales privados	Cuilapa	8	N/A

## Cuilapa, Santa Rosa

Año	No.	Producto público	Comunidad	Beneficiarios	Monto (Q)
2020	1	Asistencia y dotación de alimentos	Cuilapa	609	Q198,229.50
	2	Regulación del patrimonio productivo agropecuario	Cuilapa	1,084	Q84,661.98
2021	1	Regulación del patrimonio productivo agropecuario	Cuilapa	876	Q90,348.18
	2	Seguro agropecuario / agrícola catastrófico	Cuilapa	38	Q20,607.55
2022	1	Asistencia y dotación de alimentos	Cuilapa	4,797	Q1,846,845.00
	2	Entrega de estipendios para el establecimiento de huertos familiares, para reactivación de unidades productivas; y para conservación de suelos y agua	Cuilapa	311	Q311,000.00
	3	Regulación del patrimonio productivo agropecuario	Cuilapa	594	Q255,788.11
	4	Seguro agropecuario / agrícola catastrófico	Cuilapa	97	Q52,407.94
2023	1	Asistencia y dotación de alimentos	Cuilapa	5,552	Q1,249,200.00
	2	Entrega de estipendios para el establecimiento de huertos familiares, para reactivación de unidades productivas; y para conservación de suelos y agua	Cuilapa	172	Q172,000.00
	3	Regulación del patrimonio productivo agropecuario	Cuilapa	609	Q120,591.94
	4	Seguro agropecuario / agrícola catastrófico	Cuilapa	249	Q131,932.25

## Cuilapa, Santa Rosa

### Dirección General del Deporte y la Recreación

Año	No.	Producto público	Comunidad	Beneficiarios	Monto (Q)
2021	1	000-026 Jóvenes beneficiados con actividades físicas, deportivas y recreativas	Cuilapa	33	N/A
2021	2	000-030 Festivales deportivos, recreativos y otros eventos de carácter especial, realizados para promover el acceso a la actividad física y la recreación	Cuilapa	N/I	N/A
2022	3	000-024 Personas beneficiadas con actividades deportivas no escolares, no federadas y de recreación	Cuilapa	135	N/A
2022	4	000-030 Festivales deportivos, recreativos y otros eventos de carácter especial, realizados para promover el acceso a la actividad física y la recreación	Cuilapa	N/I	N/A

### Dirección General de las Artes

Año	No.	Producto público	Comunidad	Beneficiarios	Monto (Q)
2020	1	Artistas apoyados en la Iniciativa Apoyarte 2020	Cuilapa	14	Q42,000.00
2020	2	Academia Comunitaria de Arte	Cuilapa	13	Q31,500.00
2021	3	Artistas apoyados en la Iniciativa Apoyarte 2021	Cuilapa	1	Q3,000.00
2021	4	Artistas apoyados en la Iniciativa Apoyarte 2021	Cuilapa	13	Q39,000.00

## Cuilapa, Santa Rosa

Dirección General de Desarrollo Cultural y Fortalecimiento de las Culturas

Año	No.	Producto público	Comunidad	Beneficiarios	Monto (Q)
2021	5	Sede Fomento y Salvaguarda de la Cultura Xinka	Cuilapa	129	Q. 119,458.00
2022	6	Sede Fomento y Salvaguarda de la Cultura Xinka	Cuilapa	279	Q. 688,238.00
2023	7	Sede Fomento y Salvaguarda de la Cultura Xinka	Cuilapa	240	Q. 159,212.19

## Cuilapa, Santa Rosa

### Acciones Actuales

No.	Producto público	Comunidad	Beneficiarios	Monto (Q)
1	MEJORAMIENTO HOSPITAL DE CUILAPA, SANTA ROSA	CUILAPA	47,910	Q 7,040,173.00



## Cuilapa, Santa Rosa

No.	Producto público	Comunidad	Beneficiarios	Monto (Q)
1	Casos de investigación criminal, atendidos en apoyo al Ministerio Público	Santa Rosa	456,928 personas	Q27,851.27
2	Seguimiento de casos de homicidios atendidos en apoyo al Ministerio Público	Santa Rosa	456,928 personas	Q210,988.57
3	Personas capacitadas en seguridad vial	Santa Rosa	456,928 personas	Q1,009,754.45
4	Licencias de conducir emitidas a personas	Santa Rosa	456,928 personas	Q4,125,496.82
5	Puestos de Control de Seguridad Vial	Santa Rosa	456,928 personas	Q4,528,065.50
6	Capacitaciones a la comunidad Educativa en Seguridad Vial	Santa Rosa	456,928 personas	Q1,005,094.77
7	Personal antinarcótico con cursos de capacitación para la especialización	Santa Rosa	456,928 personas	Q6,426,793.36
8	Cursos para la especialización antinarcótica a personal policial	Santa Rosa	456,928 personas	Q3,801,390.19
9	Operativos policiales antinarcóticos	Santa Rosa	456,928 personas	Q1,484,572.12
10	Investigaciones antinarcóticas	Santa Rosa	456,928 personas	Q60,238.23

## Cuilapa, Santa Rosa

No.	Producto público	Comunidad	Beneficiarios	Monto (Q)
11	Talleres impartidos a la comunidad educativa para prevenir el consumo y distribución de drogas	Santa Rosa	456,928 personas	Q298.52
12	Patrullajes policiales a pie	Cuilapa	47,910 personas	Q262,550.62
13	Patrullajes policiales en vehículos	Cuilapa	47,910 personas	Q106,497.97
14	Patrullajes policiales en motocicletas	Cuilapa	47,910 personas	Q39,839.20
15	Patrullajes policiales en bicicletas	Cuilapa	47,910 personas	Q1,450.26
16	Atención a personas agredidas	Cuilapa	47,910 personas	Q294,838.92
17	Patrullajes policiales	Cuilapa	47,910 personas	Q350,640.90
18	Operativos policiales	Cuilapa	47,910 personas	Q346,407.64
19	Patrullajes policiales en mercados	Cuilapa	47,910 personas	Q48,645.73
20	Patrullajes policiales en protección a la naturaleza	Cuilapa	47,910 personas	Q48,368.20

## Cuilapa, Santa Rosa

No.	Producto público	Comunidad	Beneficiarios	Monto (Q)
21	Operativos policiales en protección a la naturaleza	Cuilapa	47,910 personas	Q7,331.74
22	Seguridad a personalidades, edificios y entidades	Cuilapa	47,910 personas	Q65,974.33
23	Servicios policiales para mantener y resguardar el orden público	Cuilapa	47,910 personas	Q69,035.17
24	Patrullajes policiales para brindar seguridad a personas migrantes y sus familias	Cuilapa	47,910 personas	Q109,708.56
25	Operativos policiales especializados para el control de homicidios	Cuilapa	47,910 personas	Q345,324.95
26	Patrullajes policiales motorizados en áreas focalizadas para la reducción de homicidios	Cuilapa	47,910 personas	Q164,911.94
27	Atención a mujeres víctimas de violencia con asesoría y acompañamiento policial	Cuilapa	47,910 personas	Q202.82
28	Asesoría y acompañamiento policial a mujeres víctimas de violencia	Cuilapa	47,910 personas	Q27,217.83
29	Operativos policiales para el control del expendio y consumo de bebidas alcohólicas, fermentadas o destiladas	Cuilapa	47,910 personas	Q5,495.34
30	Puestos policiales fijos para la prevención de extorsiones	Cuilapa	47,910 personas	Q257.24



## Cuilapa, Santa Rosa

No.	Producto público	Comunidad	Beneficiarios	Monto (Q)
31	Atención de denuncias recibidas por extorsión	Cuilapa	47,910 personas	Q271.88
32	Personas de la sociedad civil que reciben talleres de inducción y sensibilización en prevención del delito	Santa Rosa	456,928 personas	Q6,542.17
33	Comisiones comunitarias capacitadas en prevención del delito	Santa Rosa	456,928 personas	Q973.13
34	Comunidad educativa con talleres de capacitación y sensibilización en prevención del delito	Santa Rosa	456,928 personas	Q360.04
35	Patrullajes policiales en beneficio de la población escolar (Escuelas Seguras)	Santa Rosa	456,928 personas	Q455,807.84
36	Personas en riesgo de cometer hechos delictivos beneficiados con programas de inducción conductual	Santa Rosa	456,928 personas	Q944.37
37	Sociedad civil que reciben talleres de inducción y sensibilización en prevención del delito	Santa Rosa	456,928 personas	Q96,599.35
38	Comisiones comunitarias capacitadas en prevención del delito	Santa Rosa	456,928 personas	Q3,117.45
39	Comunidad educativa con programas de modificación conductual	Santa Rosa	456,928 personas	Q3,084.52
40	Población de centros escolares cuentan con patrullajes policiales de seguridad preventiva (Escuelas Seguras)	Santa Rosa	456,928 personas	Q16,182.93

## Cuilapa, Santa Rosa

No.	Producto público	Comunidad	Beneficiarios	Monto (Q)
41	Comisiones comunitarias conformadas para la prevención del delito	Santa Rosa	456,928 personas	Q6,230.21
42	Personas de la sociedad civil que reciben talleres de inducción y sensibilización en prevención del delito	Santa Rosa	456,928 personas	Q20,112.73
43	Comunidad educativa con talleres de capacitación y sensibilización en prevención del delito	Santa Rosa	456,928 personas	Q22,210.23
44	Comisiones comunitarias capacitadas en prevención del delito	Santa Rosa	456,928 personas	Q1,765.24
45	Patrullajes policiales en beneficio de la población escolar (escuelas seguras)	Santa Rosa	456,928 personas	Q141,606.08
46	Comunidad beneficiada con eventos interculturales, multiétnicos y deportivos con enfoque de género	Santa Rosa	456,928 personas	Q5,928.31
47	Patrullajes policiales en beneficio de la población escolar	Santa Rosa	456,928 personas	Q179,793.55
48	Comunidad beneficiada con eventos interculturales, multiétnicos y deportivos con enfoque de género, para fomentar la convivencia pacífica	Santa Rosa	456,928 personas	Q171,205.40
49	Espacios públicos habilitados para actividades de recreación, arte y deportes para la prevención de la violencia y el delito	Santa Rosa	456,928 personas	Q166,022.86
50	Juntas escolares organizadas para prevención de la violencia social y situacional	Santa Rosa	456,928 personas	Q198,155.52

## Cuilapa, Santa Rosa

No.	Producto público	Comunidad	Beneficiarios	Monto (Q)
51	Personas de la sociedad civil capacitadas en temas de cultura permisiva, uso de drogas, armas de fuego y resolución de conflictos para la prevención de homicidios	Santa Rosa	456,928 personas	Q30,516.93
52	Personas de la sociedad civil y comunidad educativa capacitada y sensibilizada en la prevención de factores que generan violencia contra la mujer	Santa Rosa	456,928 personas	Q12,626.63
53	Comunidad educativa y personas de la sociedad civil que reciben orientación y capacitación para la prevención de extorsiones.	Santa Rosa	456,928 personas	Q4,691.59
54	Capacitación y sensibilización a la sociedad civil y comunidad educativa en la prevención de factores que generan violencia contra la mujer	Santa Rosa	456,928 personas	Q113,443.78

## Cuilapa, Santa Rosa

No.	Producto público	Comunidad	Beneficiarios	Monto (Q)
1	Operaciones Terrestres	Cuilapa	456,928*	Q66,891,637.78*
2	Operaciones Terrestres	Cuilapa	456,928*	Q51,113,150.00*
3	Remozamiento Hospitales Regionales	Cuilapa	451,731	Q725,245.86
4	Módulos temporales Covid-9	Cuilapa	47,910	Q60,000.00
5	Apoyo a reforestación	Cuilapa	47,910	Q54,000.00
6	Apoyo a reforestación	Cuilapa	47,910	Q 52,500.00

\*Los datos corresponden a nivel Departamental

## Cuilapa, Santa Rosa

No.	Producto público	Comunidad	Beneficiarios	Monto (Q)
1	Seguimiento a la realización de las reuniones ordinarias y extraordinarias de la Comisión Municipal de Seguridad Alimentaria y Nutricional.	MIDES, MAGA, MUNICIPALIDAD, MSPAS, MINEDUC, SESAN, MINISTERIO DE LA DEFENSA, MINGOB Y CONALFA.	9	N/A
2	Realización de categorizaciones para evaluar el riesgo a InSAN.	San Mateo, El Reducto, Cuesta Grande, Nueva Candelaria, Reparadero, Los Pinos, Barrio El Centro, Caserío Agua Tibia, Laguna de San José, El Manguito, San José El Rosario, Plan del Amate, Las Delicias, Las Vegas de San José, Los Esclavos, Los Chilitos, La 46, Caserío Las Calderas, Barrio El Calvario, Laguna Seca y El Pinito.	21	N/A
3	Realización de gestión de alimentos por InSAN, para mitigar el riesgo.	San Mateo, El Reducto, Cuesta Grande, Nueva Candelaria, Reparadero, Los Pinos, Barrio El Centro, Caserío Agua Tibia, Laguna de San José, El Manguito, San José El Rosario, Plan del Amate, Las Delicias, Las Vegas de San José, Los Esclavos, Los Chilitos, La 46, Caserío Las Calderas, Barrio El Calvario, Laguna Seca y El Pinito.	4500	N/A

## Cuilapa, Santa Rosa

### Inversiones de Consejos de Desarrollo Departamental

Ejercicio fiscal 2020

No.	SNIP	Producto público	Comunidad	Beneficiarios	Monto (Q)
1	242643	AGUA POTABLE	ALDEA BRISAS DEL ZAPOTE	600	Q 385,941.97
2	204370	AGUA POTABLE	ALDEA NUEVA PROVIDENCIA	1,175	Q 550,712.80
3	259631	AGUA POTABLE	ALDEA SAN JUAN DE ARANA	2,200	Q 1,500,000.00
4	260345	DRENAJES	ALDEA MONTECILLOS	972	Q 2,500,000.00
5	241692	DRENAJES	ALDEA VILLA LAURA	600	Q 2,514,487.23
		<b>TOTAL</b>		<b>5,547</b>	<b>Q7,451,142.00</b>

## Cuilapa, Santa Rosa

Ejercicio fiscal 2021

No.	SNIP	Producto público	Comunidad	Beneficiarios	Monto (Q)
1	242643	AGUA POTABLE	ALDEA BRISAS DEL ZAPOTE	600	Q 385,941.97
2	204370	AGUA POTABLE	ALDEA NUEVA PROVIDENCIA	1,175	Q 550,712.80
3	259631	AGUA POTABLE	ALDEA SAN JUAN DE ARANA	2,200	Q 1,500,000.00
4	260345	DRENAJES	ALDEA MONTECILLOS	972	Q 2,500,000.00
5	241692	DRENAJES	ALDEA VILLA LAURA	600	Q 2,514,487.23
		<b>TOTAL</b>		<b>5,547</b>	<b>Q7,451,142.00</b>

## Cuilapa, Santa Rosa

Ejercicio fiscal 2022

No.	SNIP	Producto público	Comunidad	Beneficiarios	Monto (Q)
1	242681	MEJORAMIENTO CALLE	ALDEA LOS ESCLAVOS	1,000	Q500,390.00
2	241692	DRENAJES	ALDEA VILLA LAURA	600	Q125,724.35
3	260345	DRENAJES	ALDEA MONTECILLOS	1,000	Q472,500.00
4	259631	AGUA POTABLE	ALDEA SAN JUAN DE ARANA	2,200	Q374,400.00
5	296121	AGUA POTABLE	ALDEA BRISAS DEL ZAPOTE	600	Q1,400.000.00
6	296122	AGUA POTABLE	ALDEA SAN JUAN DE ARANA	1,032	Q3,206.345.65
7	277563	AGUA POTABLE	ÁREA URBANA	2,525	Q2,100.000.00
			<b>TOTAL</b>	<b>8,957</b>	<b>Q8,179,360.00</b>



## Cuilapa, Santa Rosa

Ejercicio fiscal 2023

No.	SNIP	Producto público	Comunidad	Beneficiarios	Monto (Q)
1	162736	MEJORAMIENTO CALLE	ALDEA RODEO EL MOLINO	800	Q2,406,000.00
2	296124	MEJORAMIENTO CALLE	ALDEA LAGUNA SECA	350	Q850,000.00
3	312753	AGUA POTABLE	CASERIO LOS CHILITOS	1,200	Q3,300,000.00
4	187844	AGUA POTABLE	CASCO URBANO	50,000	Q800,000.00
5	127404	AGUA POTABLE	ALDEA VILLA GRACIELA	1,200	Q1,946,962.00
			<b>TOTAL</b>	<b>53,550</b>	<b>Q9,302,962.00</b>

## Cuilapa, Santa Rosa

Ejercicio fiscal 2024

No.	SNIP	Producto público	Comunidad	Beneficiarios	Monto (Q)
1	316315	AGUA POTABLE	ALDEA EL MOLINO	500	Q3,697,722.00
2	316321	ALCANTARILLADO SANITARIO	ALDEA VILLA GRACIELA	1,000	Q3,300,000.00
3	316323	CAMINO RURAL	ALDEA LA PROVIDENCIA	1,500	Q2,268,000.00
4	316324	CAMINO RURAL	ALDEA LOS MATOCHOS HACIA ALDEA VILLA LAURA	1,500	Q1,500,000.00
			<b>TOTAL</b>	<b>4,500</b>	<b>Q10,765,722.00</b>

## Cuilapa, Santa Rosa

No.	Producto público	Comunidad	Beneficiarios	Monto (Q)
1	PERSONAS BENEFICIADAS CON FORMACIÓN OCUPACIONAL CERTIFICABLE	CUILAPA	15	N/A
2	PERSONAS BENEFICIADAS CON CAPACITACIÓN NO CERTIFICABLE	CUILAPA	361	N/A
3	EMPRESAS BENEFICIADAS CON ASISTENCIA TÉCNICA	CUILAPA	1	N/A

Año	No.	Producto público	Comunidad	Beneficiarios	Monto (Q)
2020 - 2022	1	PERSONAS BENEFICIADAS CON FORMACIÓN OCUPACIONAL CERTIFICABLE	CUILAPA	15	N/A
			TOTAL GENERAL	15	
2020 - 2022	1	PERSONAS BENEFICIADAS CON CAPACITACIÓN NO CERTIFICABLE	CUILAPA	319	N/A
2023	2	PERSONAS BENEFICIADAS CON CAPACITACIÓN NO CERTIFICABLE	CUILAPA	42	N/A
			TOTAL GENERAL	361	
2020 - 2022	1	EMPRESAS BENEFICIADAS CON ASISTENCIA TÉCNICA	CUILAPA	1	N/A
			TOTAL GENERAL	1	

## Cuilapa, Santa Rosa

No.	Producto público	Comunidad	Beneficiarios	Monto (Q)
1	Cursos de capacitación	Cuilapa	7	Q 572.60
2	Turismo interno Se realizó el estudio de turismo interno para medir el flujo de visitantes residentes en 2022 y 2023	Cuilapa	Sector turístico	No aplica
3	Gira Influenciadores en YouTube	Cuilapa, Puente los esclavos, Aguas termales El Playón	Sector Turístico local	Q 6,852.86
4	Servicio de publicidad en medios televisivos, Radio, digitales, impresos, exterior, a través de las campañas publicitarias; Recorriendo Guate, GUATERAPIA-SEMANA SANTA, GUATERAPIA, VIVE GUATE ,DISFRUTA TU PAÍS CON RESPONSABILIDAD, AMOR POR GUATE ,Expovacaciones, Recorridos sitios turísticos, SELLO DE BIOSEGURIDAD, Fiestas Agostinas, Travel and Leisure Worls Best Award 2021-Antigua Guatemala , Turismo Religioso,	Cuilapa, Puente Colonial Los Esclavos, La Concepción	sector turísticos del municipio	Q 20,984.74

## Cuilapa, Santa Rosa

No.	Producto público	Comunidad	Beneficiarios	Monto (Q)
5	Servicio de publicidad en medios televisivos, Radio, digitales, impresos, exterior, a través de las campañas publicitarias;Recorriendo Guate,GUATERAPIA-SEMANA SANTA,VIVE GUATE,DISFRUTA TU PAÍS CON RESPONSABILIDAD,AMOR POR GUATE,Expovaciones,Recorridos sitios turísticosFiestas Agostinas	Cuilapa, Puente Colonial Los Esclavos, La Concepción	sector turísticos del municipio	Q 31,629.35
6	Servicio de publicidad en medios televisivos, Radio, digitales, impresos, exterior, a través de las campañas publicitarias;Lanzamiento Marca País, Atractivos de mi Guate, Guatemala es nuestra tierra, Semana Santa - Verano 2022, Guatemala está en ti, Expectativa Marca Vigente, Lanzamiento Marca Vigente, Expovaciones	Cuilapa, Puente Colonial Los Esclavos, La Concepción	sector turísticos del municipio	Q 58,525.43

## Cuilapa, Santa Rosa

No.	Producto público	Comunidad	Beneficiarios	Monto (Q)
7	Servicio de publicidad en medios televisivos, Radio, digitales, impresos, exterior, a través de las campañas publicitarias ; Disfruta tu tierra, viajando por Guate, lo mio es Guate, Fiestas Agostinas, lo s destinos de mi Guate	Cuilapa, Puente Colonial Los Esclavos, La Concepción	sector turístico del municipio	Q 75,046.04



## Cuilapa, Santa Rosa

Año	No.	Producto público	Comunidad	Beneficiarios	Monto (Q)
2022	1	Asistencia técnica "Política Municipal para el Mejoramiento de la Generación y Recaudación de Ingresos Propios"	Cuilapa	Gobierno municipal	Q4,500.00



## Cuilapa, Santa Rosa

Año	No.	Producto público	Comunidad	Hect. Afec.	Beneficiarios	Monto (Q)	
2020	1	Incendios Forestales y No Forestales Atendidos	Aldea Villa Laura	60		Q 9,882,225.10	**
	2		Boquerón	1			
2021	1	Coordinadoras Municipales para la Reducción de Desastres	Cuilapa		20	Q 1,383,978.57	**
2023	1	Incendios Forestales y No Forestales Atendidos	Aldea Varillas	6		Q 5,607,818.70	**

**\*\* NOTA: El monto consignado representa lo ejecutado en forma global para el ejercicio fiscal indicado**



**Alejandro Eduardo Giammattei Falla**  
**Señor Presidente de la República**

---

**Secretaría de Coordinación  
Ejecutiva de la Presidencia**

Álvaro Leonel Díaz Velásquez  
Secretario de Coordinación Ejecutiva

Danilo José Soto Castañeda  
Subsecretario de Coordinación Ejecutiva

Victor Hugo Paiz Gómez  
Subsecretario para la Descentralización

Leonel Eduardo Girón Véliz  
Director del Sistema de Consejos de Desarrollo

Luis Eduardo Orozco Orellana  
Director General para la Descentralización

Jonathan Arnulfo Del Cid López  
Director de Informática

Jesús Felipe Polanco Tello  
Director Técnico de Operaciones

Luis Alfonso Rodas Guzmán  
Director de Planificación

Jennifer Cristina García Marroquín  
Directora de Comunicación social

Luz Azucena Mendoza Cajbón  
Directora Administrativa Financiera

María José Sánchez Mejía  
Directora de Asesoría Jurídica

Alberto Emmanuel Soto de León  
Director de Auditoría Interna

Isis Ana Graciela Serrano Lemus  
Asesoría Técnica

Saúl Nehemías Obando Mejía  
Dirección Técnica de Operaciones

David Roberto Barrera Valenzuela  
Dirección Técnica de Operaciones

**Autorizado**

---

Alejandro Eduardo Giammattei Falla  
Señor Presidente de la República

Álvaro Leonel Díaz Velásquez  
Secretario de Coordinación Ejecutiva de la Presidencia

**Elaborado**

---

Despacho  
Secretaría de Coordinación Ejecutiva de la Presidencia

Subsecretaría de Coordinación Ejecutiva  
Secretaría de Coordinación Ejecutiva de la Presidencia

**Revisado**

---

Dirección del Sistema de Consejos de Desarrollo  
Dirección Técnica de Operaciones  
Dirección de Descentralización

**Diseño y diagramación**

---

Dirección de Comunicación Social

**340** municipios  
**fuertes,**  
**hacen un Estado fuerte!**

ACCESO A INFORMACIÓN DIGITAL



<https://scep.gob.gt/carta-de-navegacion-municipal/>