



# Carta de navegación Municipal

## MUNICIPALIDAD DE CUBULCO, BAJA VERAPAZ



GOBIERNO de GUATEMALA  
DR. ALEJANDRO GIAMMATTEI

MINISTERIO DE SERVICIOS PÚBLICOS



GOBIERNO de GUATEMALA  
DR. ALEJANDRO GIAMMATTEI

MINISTERIO DE TRABAJO Y PREVISIÓN SOCIAL



GOBIERNO de GUATEMALA  
DR. ALEJANDRO GIAMMATTEI

MINISTERIO DE CULTURA Y DEPORTE



GOBIERNO de GUATEMALA  
DR. ALEJANDRO GIAMMATTEI

MINISTERIO DE AMBIENTE Y RECURSOS NATURALES



GOBIERNO de GUATEMALA  
DR. ALEJANDRO GIAMMATTEI

MINISTERIO DE SALUD PÚBLICA Y ASISTENCIA SOCIAL



GOBIERNO de GUATEMALA  
DR. ALEJANDRO GIAMMATTEI

MINISTERIO DE AGRICULTURA, GANADERÍA Y ALIMENTACIÓN



GOBIERNO de GUATEMALA  
DR. ALEJANDRO GIAMMATTEI

MINISTERIO DE COOPERACIÓN



GOBIERNO de GUATEMALA  
DR. ALEJANDRO GIAMMATTEI

MINISTERIO DE EDUCACIÓN



GOBIERNO de GUATEMALA  
DR. ALEJANDRO GIAMMATTEI

SECRETARÍA DE SEGURIDAD ALIMENTARIA Y NUTRICIONAL DE LA PRESIDENCIA DE LA REPÚBLICA



GOBIERNO de GUATEMALA  
DR. ALEJANDRO GIAMMATTEI

SECRETARÍA PRESIDENCIAL DE LA VELOCIDAD



GOBIERNO de GUATEMALA  
DR. ALEJANDRO GIAMMATTEI

COMISIÓN PRESIDENCIAL DE ASUNTOS MUNICIPALES



Instituto Guatemalteco de Turismo



Secretaría de Planificación y Programación de la Gestión Pública



## Estimados Alcaldes y Alcaldesas:

Me dirijo a ustedes con un mensaje de profundo compromiso y gratitud en este importante momento de transición de gobierno. Como Presidente de la República de Guatemala, identificado plenamente con el municipalismo y la necesidad de fortalecer el poder local, es mi deber informarles sobre los alcances y resultados a nivel local y nacional, y cómo orientar de mejor manera los retos del desarrollo en las 340 municipalidades del país.

En este sentido, deseo resaltar el análisis exhaustivo realizado por la Secretaría de Coordinación Ejecutiva de la Presidencia, los Ministerios y demás instituciones que reportan los logros alcanzados a nivel sectorial y del Sistema de Consejos de Desarrollo, así como las brechas que se deben superar. Los datos recopilados en este análisis, proporcionan una base sólida para la toma inteligente y oportuna de decisiones en cada municipalidad, por lo que se ilustran las prioridades de su municipio, así como las transferencias financieras que el Organismo Ejecutivo traslada de manera efectiva y oportuna a todas las municipalidades del país, lo que ha permitido ir cerrando brechas y asegurar un futuro más próspero.

El Sistema de Consejos de Desarrollo ha sido una herramienta fundamental para fomentar la participación ciudadana y garantizar que las necesidades de nuestras comunidades sean atendidas de manera adecuada. Gracias al esfuerzo conjunto entre el Gobierno central y las

municipalidades, se han logrado avances notables en el desarrollo local y en la mejora de la calidad de vida de nuestros ciudadanos, fortaleciendo así el municipalismo.

Es importante reconocer que aún existen retos por alcanzar. Estos retos y brechas demandan como país, redoblar esfuerzos y a trabajar de la mano para superar las adversidades. Con la información proporcionada por el Gobierno central en este documento, estamos en una posición sólida para tomar decisiones informadas que nos permitan avanzar hacia una Guatemala con más desarrollo. Hacer gobierno implica recordar que el verdadero poder radica en la unidad, complementariedad y colaboración, por lo que trabajar en conjunto para beneficio de las comunidades, asegura construir una Guatemala más fuerte, más unida y más próspera.

**"Que Dios bendiga Guatemala".  
Con gratitud y compromiso,**

**Dr. Alejandro Giammattei  
Presidente de la República**

LIBERTAD  
15 DE  
SEPTIEMBRE  
DE 1821

## Eficiencia en aportes a Consejos de Desarrollo, Departamental, Baja Verapaz 2020 - 2023

No.	Municipio	Porcentaje de ejecución 2020	Porcentaje de ejecución 2021	Porcentaje de ejecución 2022	Porcentaje de ejecución 2023	Porcentaje de ejecución 2020 - 2023
1	Santa Cruz El Chol	100%	100%	100%	73%	92%
2	San Jerónimo	90%	98%	100%	80%	91%
3	Salamá	89%	100%	95%	80%	90%
4	San Miguel Chicaj	100%	100%	100%	66%	87%
5	Granados	100%	100%	100%	54%	86%
6	Cubulco	94%	97%	100%	55%	85%
7	Rabinal	90%	100%	100%	50%	82%
8	Purulhá	98%	100%	100%	23%	77%

\*Información al mes de agosto 2023,

LIBERTAD  
15 DE  
SEPTIEMBRE  
DE 1821

## Asignación IVA-PAZ CODEDE

Al mes de agosto de 2023

## Cubulco, Baja Verapaz

Ejercicio Fiscal	Monto Aprobado	Saldo de Arrastre (Ejercicio fiscal anterior)	Monto Real	Monto Desembolsado	Saldo de Arrastre (Ejercicio fiscal actual)	Porcentaje de Ejecución
2020	Q12,324,269.00	-Q240,000.00	Q12,084,269.00	Q11,582,960.28	Q741,308.72	94%
2021	Q12,324,269.00	-Q741,308.72	Q11,582,960.28	Q11,925,067.90	Q399,201.10	97%
2022	Q13,209,642.00	-Q399,201.10	Q12,810,440.90	Q13,209,642.00	Q0.00	100%
2023	Q15,231,155.00	Q0.00	Q15,231,155.00	Q8,362,891.35	Q6,868,263.65	55%
<b>Total</b>	<b>Q53,089,335.00</b>	<b>-Q1,380,509.82</b>	<b>Q51,708,825.18</b>	<b>Q45,080,561.53</b>	<b>Q8,008,773.47</b>	<b>85%</b>

1

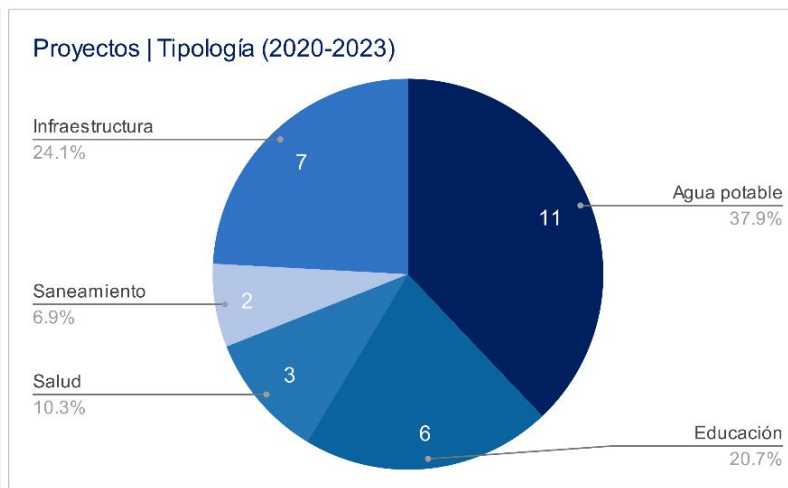
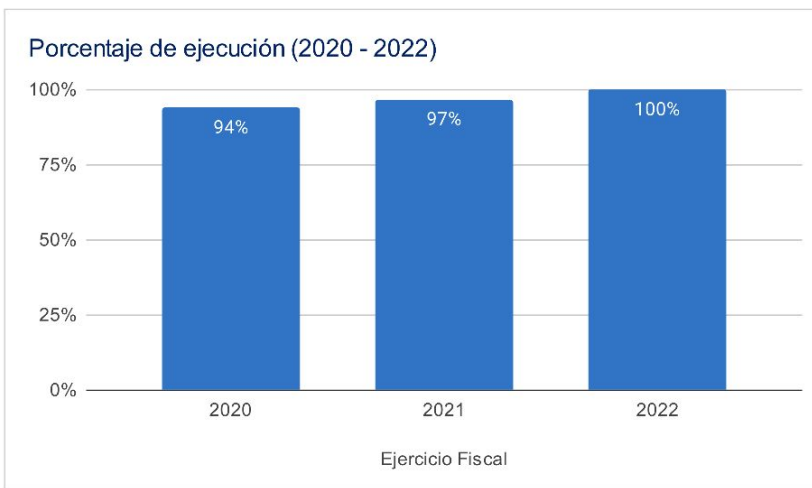

## Asignaciones y Transferencias al Municipio

Ejercicio Fiscal	Asignación Constitucional	Asignación IVA-PAZ Municipalidades	Asignación Vehículos	Petróleo	Asignación IVA-PAZ CODEDE	Total
2020	Q 11,445,089.13	Q 14,226,170.80	Q 1,598,237.16	Q 436,904.04	Q12,324,269.00	<b>Q 40,030,670.13</b>
2021	Q 10,712,186.29	Q 13,315,177.37	Q 1,495,891.73	Q 410,072.91	Q12,324,269.00	<b>Q 38,257,597.30</b>
2022	Q 12,677,124.69	Q 14,976,016.40	Q 1,451,948.96	Q 479,998.54	Q13,209,642.00	<b>Q 42,794,730.59</b>
2023	Q 14,600,499.54	Q 17,228,891.01	Q 1,524,159.27	Q 506,336.50	Q15,231,155.00	<b>Q 49,091,041.32</b>
<b>Total</b>	<b>Q 49,434,899.65</b>	<b>Q 59,746,255.58</b>	<b>Q 6,070,237.12</b>	<b>Q 1,833,311.99</b>	<b>Q53,089,335.00</b>	<b>Q 170,174,039.34</b>

1

Total asignado al municipio: **Q 170,174,039.34**

## Necesidades Municipales Cubulco, Baja Verapaz

Área prioritaria	Brecha %	Necesidades				
<b>Educación</b>						
PAIN (Programa de atención integral al niño y niña)	100%	En este nivel existe	9500	niños que necesitan atención educativa.		
Preprimaria	45%	Se recomienda contemplar		62	aulas y docentes para cubrir a	1855 niños.
Primaria	0%	No existe brecha en este nivel.				
Básico	67%	Se recomienda contemplar		89	aulas y docentes para cubrir a	2661 niños.
Diversificado	93%	Se recomienda contemplar		130	aulas y docentes para cubrir a	3891 niños.
<b>Salud y agua potable</b>						
Porcentaje desnutrición aguda	0.5%	Se registró	43	casos de niños menores de 5 años con desnutrición aguda en el municipio.		
Porcentaje desnutrición crónica	21.6%	Se registró	1747	casos de niños menores de 5 años con desnutrición crónica en el municipio.		
Establecimientos de salud	0%	Considerando que el CAP tiene capacidad para atender hasta a 40,000 personas y el puesto de salud a 5,000 personas, se determina que no existe brecha de establecimientos de salud.				
Enfermedades causadas por alimentos y agua	1.8%	Se registró	1000	casos de enfermedades transmitidas por alimentos o agua contaminada.		
Red domiciliar de agua potable	19%	Se necesita cubrir el acceso a red domiciliar de agua potable de		2401	viviendas.	
<b>Saneamiento</b>						
Manejo de desechos	88%	10977 viviendas requieren de un sistema adecuado de manejo de desechos sólidos o tren de aseo.				
Acceso a servicio sanitario	69%	8532 viviendas requieren de acceso a un servicio sanitario adecuado.				
Acceso a sistema de drenajes	79%	9892 viviendas requieren acceso a sistema de drenajes.				

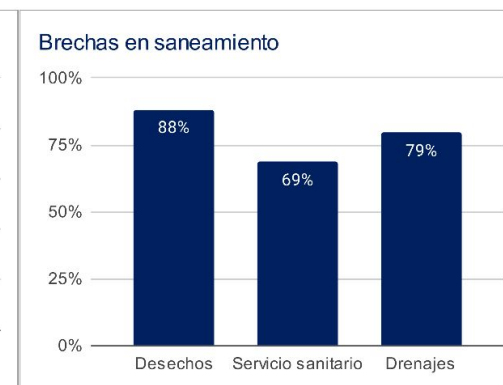
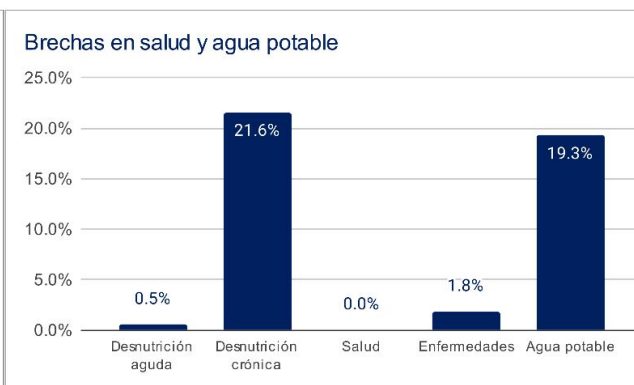
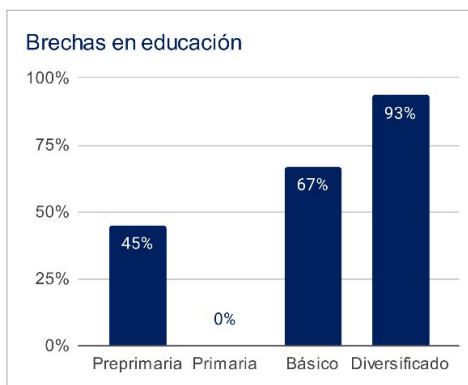

1 Asignaciones y Transferencias a Municipalidades, Dirección Financiera, MINFIN (2023)

3 Morbilidad por desnutrición crónica y aguda en menores de 5 años, SIGSA - MSPAS (2022), Morbilidad por enfermedades relacionadas a enfermedades transmitidas por alimentos y/o agua (ETAS's), SIGSA - MSPAS (2022), Establecimientos de salud a nivel nacional, MSPAS (2023),

2 Datos poblacionales del Censo 2018, INE (2018), Cobertura educativa, MINEDUC (2023),

4 Datos poblacionales y de vivienda, Censo 2018, INE (2018),

Departamento: Baja Verapaz

(1) ▾

Municipio: Cubulco

(1) ▾

Año	Aporte Consejos	Constitucional	IVA-Paz Municipalidades	Vehículos	Petróleo	Total
2024	17.606.467,00	14.600.499,54	17.228.891,01	1.524.159,27	506.336,50	51.466.353,32
2025	18.180.545,00	15.866.820,06	18.370.775,54	1.482.912,81	538.468,25	54.439.521,65
2026	19.527.673,20	16.886.733,47	19.362.690,94	1.470.923,98	561.981,10	57.810.002,69
2027	20.874.801,40	17.906.646,87	20.354.606,35	1.458.935,16	585.493,95	61.180.483,73
<b>Total</b>	<b>76.189.486,60</b>	<b>65.260.699,94</b>	<b>75.316.963,84</b>	<b>5.936.931,22</b>	<b>2.192.279,80</b>	<b>224.896.361,39</b>

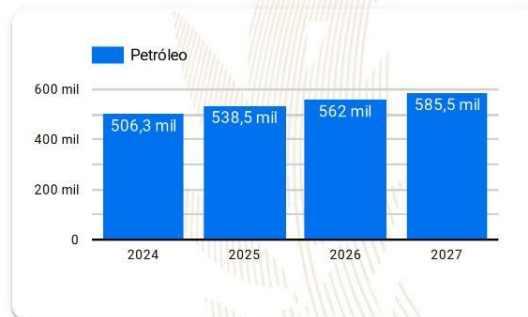
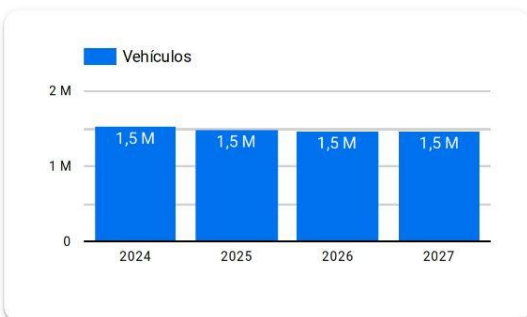
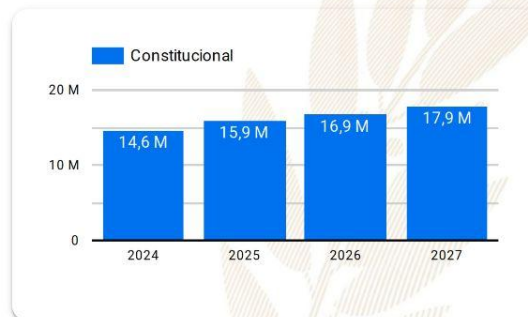
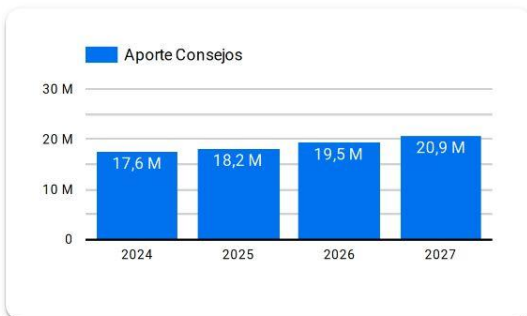

**Año 2024:** Presupuesto sujeto a aprobación por el Congreso de la República de Guatemala.

**Años 2025-2027:** Proyección elaborada en base a presupuestos aprobados para los años 2020 a 2024.

# Resumen de **giras** **presidenciales**

Giras Presidenciales es un modelo de seguimiento programático presidencial y de administración pública introducido en Guatemala en 2021, con el propósito de establecer mayor cercanía entre el gobierno central y los poderes locales. Estas giras permitieron la coordinación interinstitucional entre la Secretaría Privada de la Presidencia, la Secretaría de Coordinación Ejecutiva de la Presidencia y el gabinete de gobierno, con el liderazgo del Presidente de la República. La aceptación por parte de los alcaldes fue notable, con altos porcentajes de asistencia a las giras.

El enfoque municipalista del modelo promovió el acercamiento entre los poderes locales y el gobierno central, mediante mesas de discusión que abordaron temas de importancia municipal y agilizaron los procesos para satisfacer demandas y necesidades locales. Se presentaron propuestas prácticas para encontrar soluciones a través del seguimiento programático.

## MODALIDADES

Las giras presidenciales se adaptaron a distintas modalidades, presenciales en cabeceras departamentales y en el Palacio Nacional, incluyendo reuniones virtuales durante la pandemia de COVID-19, demostrando la capacidad de adaptación y la importancia de utilizar recursos tecnológicos para garantizar la continuidad de la gestión pública.

## SEGUIMIENTO

La documentación y el seguimiento de acciones derivadas de los proyectos y programas de desarrollo fueron sistematizados, esto fue logrado a través de la Secretaría de Coordinación Ejecutiva de la Presidencia y la Secretaría Privada de la Presidencia, con equipos dedicados a mantener actualizada la Matriz de Seguimiento a Compromisos Presidenciales y Solicitudes Municipales en las Mesas de Trabajo.

## RESULTADO

Las giras presidenciales contribuyeron a mejorar la administración pública, fortaleciendo la confianza y la participación ciudadana en la gestión gubernamental. Además, agilizaron los procesos y redujeron los tiempos de respuesta, impulsando el desarrollo del país.

Departamento: Baja Verapaz (1) ▾

Municipio: Cubulco (1) ▾

Los Compromisos Presidenciales y Solicitudes de Alcaldes, se adquirieron por el Señor Presidente, durante las Giras Presidenciales realizadas durante el periodo de Gobierno 2020-2023.

La Secretaría de Coordinación Ejecutiva de la Presidencia en coordinación con La Secretaría Privada de la Presidencia, realizaron el seguimiento programático de los Compromisos Presidenciales y Solicitudes de Alcaldes, en base a la actualización del avance indicado por los delegados de los diferentes Ministerios y Secretarías responsables.

## Compromisos Presidenciales

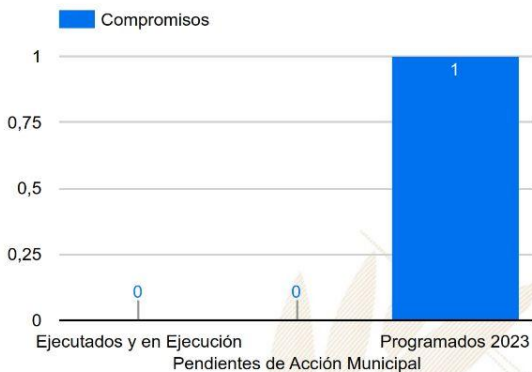

Compromisos

1

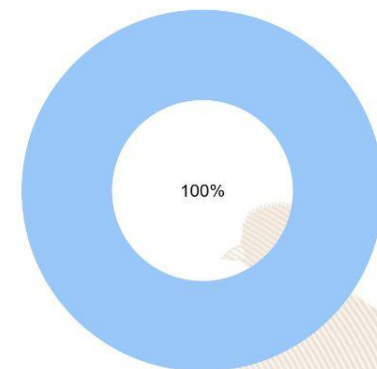

● Ejecutados y en Ejecución ● Pendientes de Acción Munic... ● Programados 2023

Instituciones	Compromisos ▾	Solicitudes
1. CIV	1	3
2. INGUAT	0	1
3. MIDES	0	2
4. MINECO	0	1
5. MICUDE	0	1
6. MSPAS	0	1
7. MINEDUC	0	2
8. MAGA	0	4
9. CONRED	0	1
<b>Total</b>	<b>1</b>	<b>16</b>

## Solicitudes de Alcaldes

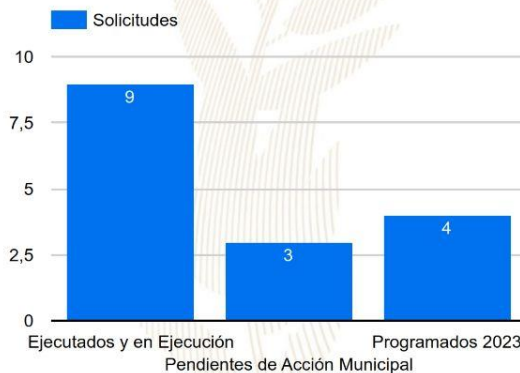

Solicitudes

16

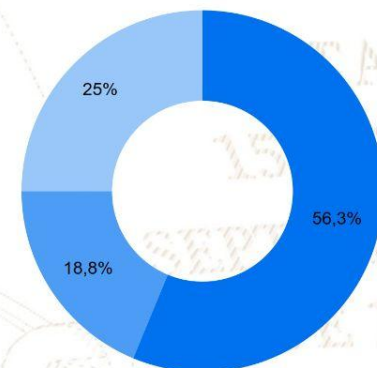

● Ejecutados y en Ejecución ● Pendientes de Acción Munic... ● Programados 2023



# SIPROCODE

La SCEP, con el objetivo de modernizar y hacer más eficientes, eficaces y transparentes los procesos de planificación y ejecución de los proyectos financiados con recursos de inversión destinados al Sistema de Consejos de Desarrollo, presentó ante el Consejo Nacional de Desarrollo Urbano y Rural -CONADUR- el Sistema Electrónico para la Administración de Procesos de Proyectos de Consejos de Desarrollo para su aprobación.

### OBJETIVO

Acercar a los entes rectores y a las unidades ejecutoras, con el fin de agilizar los procesos de solicitud y emisión de avales, dictámenes técnicos u otros documentos, para la aprobación de los proyectos en las etapas de planificación y ejecución. Asimismo, sustituir las interacciones físicas por virtuales y a la vez establecer un historial de tiempo por gestión realizada entre las unidades ejecutoras y los entes rectores, también notificar en tiempo real sobre las nuevas solicitudes.

### BENEFICIOS INSTITUCIONALES

- Coordinación interinstitucional permanente.
- Disminución de la burocracia.
- Reducción de la vulnerabilidad en los procedimientos.
- Agilización de procesos.
- Reducción de tiempo en emisión de avales, dictámenes técnicos y otros documentos a 20 días hábiles.
- Disminución de costos en trámites.
- Fortalece la transparencia en los procesos.
- Monitoreo y seguimiento a través de la plataforma;
- Trámites no presenciales.
- Vista pública de información general y acceso a la misma.
- Permitir el seguimiento a los procesos y gestiones de trámites en cada una de sus etapas por parte de las instituciones involucradas.

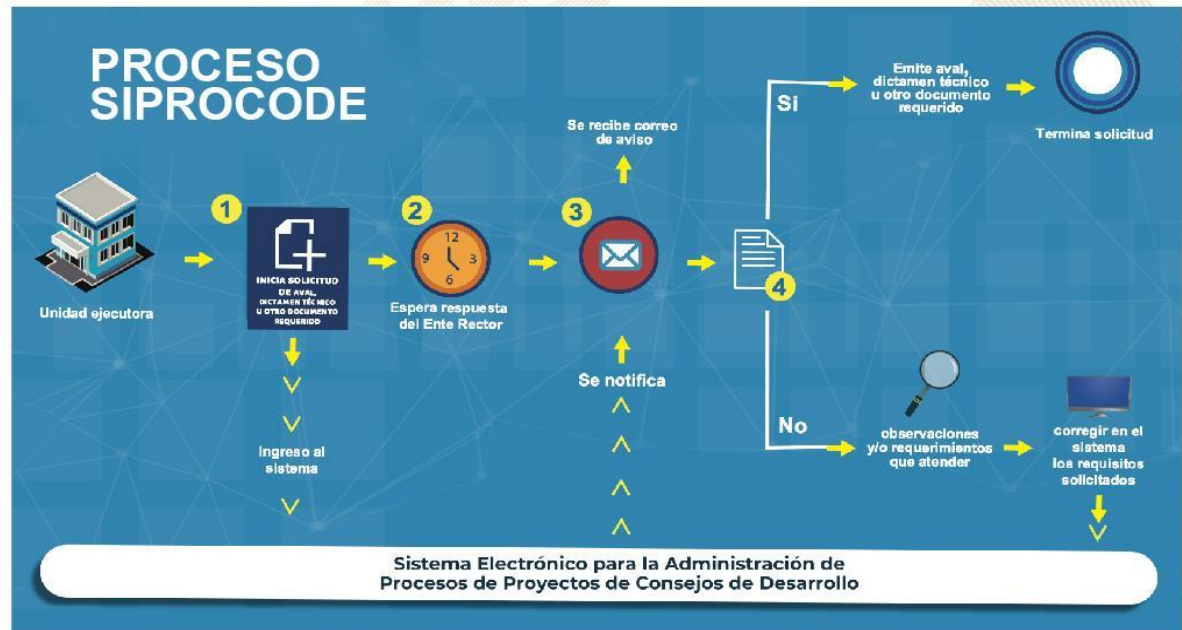

# SIPROCODE

## Avaes, Dictámenes Técnicos u Otros Documentos periodo 2021 - 2023

### Avaes, Dictámenes Técnicos u Otros Documentos

Municipio	SIPROCODE			CONAP			CONRED			MAGA			MICIVI			MICUDE			MINEDUC			MEM			MINGOB			MSPAS			TA	TR	TS								
	2021	2022	2023	2021		2022		2023		2021		2022		2023		2021		2022		2023		2021		2022		2023		2021		2022				2023							
				A	R	A	R	A	R	A	R	A	R	A	R	A	R	A	R	A	R	A	R	A	R	A	R	A	R	A				R	A	R	A	R			
GRANADOS, BAJA VERAPAZ	SI	SI	SI	-	-	-	-	-	2	-	10	-	-	-	1	-	-	-	-	-	-	-	-	-	-	-	-	-	-	-	-	-	4	-	4	-	1	-	46	0	46
PURULHA, BAJA VERAPAZ	SI	SI	SI	-	-	5	-	2	-	-	-	-	6	-	3	-	-	-	-	-	-	-	-	-	-	-	-	-	-	-	-	-	-	8	-	7	-	44	0	44	
RABINAL, BAJA VERAPAZ	SI	SI	SI	-	-	-	-	-	-	-	10	-	-	-	1	-	-	-	-	-	-	-	-	-	-	-	-	-	-	-	-	-	-	2	-	3	-	36	0	36	
SAN MIGUEL CHICAJ, BAJA VERAPAZ	SI	SI	SI	-	-	-	-	-	-	-	8	-	-	-	-	-	-	-	-	-	-	-	-	-	-	-	-	-	-	-	-	-	-	10	-	-	-	36	0	36	
SALAMA, BAJA VERAPAZ	SI	SI	SI	-	-	-	-	-	-	-	1	-	-	-	-	-	-	-	-	-	-	-	-	-	-	-	-	-	-	-	-	-	2	-	2	-	16	0	16		
EL CHOL, BAJA VERAPAZ	SI	SI	SI	-	-	-	-	-	1	-	-	-	-	-	-	-	-	-	-	-	-	-	-	-	-	-	-	-	-	-	-	-	2	-	-	10	0	10			
CUBULCO, BAJA VERAPAZ	SI	SI	SI	-	-	-	-	-	4	-	2	-	-	-	-	-	-	-	-	-	-	-	-	-	-	-	-	-	-	-	-	-	5	-	5	-	26	1	27		
SAN JERONIMO, BAJA VERAPAZ	SI	SI	SI	-	-	-	-	-	-	-	-	-	-	-	-	-	-	-	-	-	-	-	-	-	-	-	-	-	-	-	-	-	1	-	7	-	4	-	18	1	19

\*La información anterior es basada en solicitudes que finalizaron el ciclo, no se muestra en las estadísticas de procesos pendientes.

- SIPROCODE inicio en junio del 2021, por lo que algunas municipalidades solicitaron sus avales por la vía tradicional.
- A: Solicitudes Aprobadas.
- R: Solicitudes Rechazadas.
- TA: Total Solicitudes Aprobadas.
- TR: Total Solicitudes Rechazadas.
- TS: Total Solicitudes.

Para mayor información, escanea o haz click en el código QR:



15 DE  
SEPTIEMBRE  
DE 1821

La SCEP coordina con diferentes instituciones del Estado y sector privado, para acercar los servicios públicos de forma temporal en alianza con municipalidades y gobernaciones departamentales, estimulando de esa manera el proceso de desconcentración de las instituciones del Estado.

SCEP realizó acciones de coordinación y logística para el desarrollo de las Jornadas Móviles de Servicios Integrados desde el año 2020 hasta julio de 2023.

## Servicios que se brindan durante las Jornadas Móviles de Servicios Integrados:

- Trámites de carencia de antecedentes policiales, renovación de licencia de conducir, pasaportes, actualización de datos y empadronamiento.
- Quioscos informativos del Sistema Nacional del Empleo, promoción del turismo y talleres de temas ambientales, entre otros.
- Información sobre las iniciativas Bono Social, entrega de becas y Comedores Sociales.
- Acceso a consultas de medicina general, psicología, nutrición, pediatría, hisopados, jornada de vacunación contra el COVID-19 y charlas sobre salud.
- Capacitaciones en temas tributarios y actualización de documentos, entre otros.



DEPARTAMENTO DE  
TRÁNSITO DE LA PNC



GOBIERNO de  
GUATEMALA  
Dr. ALEJANDRO GIAMATTEI

MINISTERIO DE  
ECONOMÍA



GOBIERNO de  
GUATEMALA  
Dr. ALEJANDRO GIAMATTEI

MINISTERIO DE  
SALUD PÚBLICA  
Y ASISTENCIA  
SOCIAL



CONSEJO  
NACIONAL DE  
ATENCIÓN AL MIGRANTE  
DE GUATEMALA

CONAMIGUA

Portal de

## Gobiernos Locales

Estimado Usuario, Bienvenido

### PORTAL DE GOBIERNOS LOCALES

Es un sitio web que ofrece al usuario, de forma fácil, dinámica e integrada, el acceso a una serie de recursos y de servicios relacionados a la información presupuestaria y financiera registrada por los gobiernos locales y sus empresas municipales en el SIAF.

Este portal cuenta con reportes dinámicos establecidos que ofrecen datos en tiempo real relacionados a:

- Presupuesto por Resultados
- Enfoque Temático
- Grupo Objeto de Gasto
- Finalidad, Función y División

También permite al usuario elaborar sus propios reportes de ingresos, gastos y contables de acuerdo a sus necesidades.

Para el análisis de las finanzas municipales y la oportuna toma de decisiones, pone a disposición los siguientes tableros de indicadores:

### ICFM Índice Consolidado Financiero Municipal:

Es una herramienta de análisis que permite a los funcionarios municipales realizar mediciones de los datos que registran en el -SICOIN GL-, con los cuales se puede interpretar la situación económico-financiera de la municipalidad durante uno o varios ejercicios fiscales.

### Objetivos de Desarrollo Sostenible:

Se presenta el impacto de la Gestión Municipal desde la perspectiva de los Objetivos de Desarrollo Sostenible.

Actualmente ofrece a los usuarios municipales la oportunidad de realizar el pago de sus servicios públicos a través de internet.

### Cobros en Línea:

Permite al vecino realizar sus pagos a través de tarjeta de crédito y/o débito, de cualquier servicio (agua, IUSI y arbitrios) que presta la Municipalidad, desde la comodidad de su casa o desde cualquier lugar en donde se encuentre; al ingresar en el ícono le permitirá:

- Pagar documento de cobro (Todos los Servicios)
- Pagar boleto de ornato
- Pagar multas de tránsito



También cuenta con una sección de noticias, biblioteca virtual y enlaces importantes.

Para acceder al Portal de Gobiernos Locales,  
escanea o haz click en el código QR:



### ÍNDICE CONSOLIDADO FINANCIERO MUNICIPAL - ICFM -

12101504

BAJA VERAPAZ





MUNICIPALIDAD DE CUBULCO



**Calificación General**  
Gestión Financiera

**69**

Moderada

	Puntuación máxima		Resultado municipio	
 <p><b>Solvencia General</b></p>	<b>30</b>	<p>Evalúa la generación y captación de recursos propios municipales que permitan la sostenibilidad financiera en el mediano y largo plazo. Asimismo refleja la dependencia en relación a las transferencias de la Administración Central.</p>	<b>12</b>	
	Autonomía Financiera Municipal		15	3
	Dependencia Financiera Municipal		6	1
	Ahorro Operacional		5	4
	Relación de Recursos y Gastos - Sin Endeudamiento		4	4
 <p><b>Solvencia Financiera</b></p>	<b>30</b>	<p>Mide el nivel de endeudamiento, la capacidad de pago de la municipalidad, a través de la solvencia de sus finanzas y el volumen de endeudamiento.</p>	<b>28</b>	
	Liquidez Financiera		5	5
	Recursos por Endeudamiento		5	5
	Pasivo por Endeudamiento		10	10
Pasivo con Acreedores	10	8		
 <p><b>Dinamismo Económico</b></p>	<b>15</b>	<p>Evalúa la relación entre la inversión, la captación de recursos propios y el nivel de deuda en relación a la población de cada municipio, según el número de habitantes reflejados en la proyección proporcionada por el</p>	<b>7</b>	
	Inversión por Habitante		5	1
	Recursos Propios por Habitante		5	1
Pasivo por Habitante	5	5		
 <p><b>Evaluación Presupuestaria</b></p>	<b>25</b>	<p>Mide la eficiencia en cuanto a la ejecución de recursos percibidos y gastos pagados, durante un ejercicio fiscal en relación al presupuesto vigente.</p>	<b>22</b>	
	Ejecución Presupuestaria de Ingresos		6	6
	Ejecución Presupuestaria de Egresos		5	3
	Relación de Gastos e Ingresos Ejecuta		5	4
	Ejecución por Tipo de Gasto		6	6
Transferencias Presupuestarias	3	3		

Fuente: Reporte índice consolidado financiero municipal ICFM, 2023, Ministerio de Finanzas Públicas.



Para acceder al detalle anual sobre el ICFM escanea el siguiente código QR.

## Ingresos

Código y Clase de Ingreso	Código y Recurso de Ingreso	Recurso Auxiliar	Presupuesto Vigente 2022	Presupuesto Vigente 2023
10000 INGRESOS TRIBUTARIOS	10281 SOBRE ESTABLECIMIENTOS COMERCIAL	Almacenes de Mercadería en General	Q 3,000	Q 7,800
		Comedores	Q -	
		Pulperías	Q 50	Q 50
	<b>Total 10281 SOBRE ESTABLECIMIENTOS COMERCIALES</b>		<b>Q 3,050</b>	<b>Q 7,850</b>
	10282 SOBRE ESTABLECIMIENTOS DE SERVICIOS	Empresas de Transporte Urbano	Q -	Q 1,500
		Talleres de Mecánica	Q -	
		TAXIS/MOTO TAXIS	Q 30,000	Q 50,000
		TAXIS/TAXIS	Q 4,000	Q 12,000
	<b>Total 10282 SOBRE ESTABLECIMIENTOS DE SERVICIOS</b>		<b>Q 34,000</b>	<b>Q 63,500</b>
	10283 SOBRE ESTABLECIMIENTOS INDUSTRIAL	Panaderías y Reposterías	Q -	Q 50
	<b>Total 10283 SOBRE ESTABLECIMIENTOS INDUSTRIALES</b>		<b>Q -</b>	<b>Q 50</b>
	10288 SOBRE PRODUCTOS INDUSTRIALES	Extracción de Cueros	Q 1,000	Q 1,000
	<b>Total 10288 SOBRE PRODUCTOS INDUSTRIALES</b>		<b>Q 1,000</b>	<b>Q 1,000</b>
	10289 OTROS ARBITRIOS MUNICIPALES	Multa del Boleto de Ornato	Q 25,000	Q 25,000
		Valor Boleto de Ornato	Q 160,000	Q 180,000
	<b>Total 10289 OTROS ARBITRIOS MUNICIPALES</b>		<b>Q 185,000</b>	<b>Q 205,000</b>
<b>Total 10000 INGRESOS TRIBUTARIOS</b>			<b>Q 223,050</b>	<b>Q 277,400</b>
11000 INGRESOS NO TRIBUTARIOS	11290 TASAS Y LICENCIAS VARIAS	TASA DE PLAZO DE VEHICULO	Q -	Q 1,000
		Tasa municipal por alumbrado público	Q 650,000	Q 543,000
	<b>Total 11290 TASAS Y LICENCIAS VARIAS</b>		<b>Q 650,000</b>	<b>Q 544,000</b>
	11310 CONTRIBUCIONES POR MEJORAS	NA	Q -	Q -
		Otras Contribuciones por Mejoras	Q -	Q 8,500
	<b>Total 11310 CONTRIBUCIONES POR MEJORAS</b>		<b>Q -</b>	<b>Q 8,500</b>
	11410 DE EDIFICIOS Y VIVIENDAS	Arrendamiento de Edificios	Q -	Q 1,500
		Arrendamiento de locales	Q 200,000	Q 150,000
		NA	Q -	Q -
	<b>Total 11410 DE EDIFICIOS Y VIVIENDAS</b>		<b>Q 200,000</b>	<b>Q 151,500</b>
	11990 OTROS INGRESOS NO TRIBUTARIOS	Feria Titular	Q 40,000	Q 30,000
		NA	Q -	Q -
		Otros ingresos	Q 1,000	Q 1,500
	<b>Total 11990 OTROS INGRESOS NO TRIBUTARIOS</b>		<b>Q 41,000</b>	<b>Q 31,500</b>
<b>Total 11000 INGRESOS NO TRIBUTARIOS</b>			<b>Q 891,000</b>	<b>Q 735,500</b>
13000 VTA. DE BIENES Y SERV. DE LA ADM. PÚBLICA	13260 SERVICIOS ADMINISTRATIVOS MUNICIPALES	Cartas de Ventas	Q 1,000	Q 500
		Certificaciones Varias	Q 40,000	Q 35,000
		Concesión de Drenajes	Q 106,000	Q 50,000
		Concesión de Servicios de Agua (Pajas de Agua)	Q 294,000	Q 100,000
		Derechos Matrimoniales	Q 10,000	Q 10,000
		Deslinde de Terrenos	Q 10,000	Q 10,000
		Nuevas matrículas	Q 5,000	Q 5,000
		Otros Ingresos Por Servicios Administrativos Municipales	Q 100,000	Q 80,000
	<b>Total 13260 SERVICIOS ADMINISTRATIVOS MUNICIPALES</b>		<b>Q 566,000</b>	<b>Q 290,500</b>
<b>Total 13000 VTA. DE BIENES Y SERV. DE LA ADM. PÚBLICA</b>			<b>Q 566,000</b>	<b>Q 290,500</b>

14000 INGRESOS DE OPERACION	14240 SERVICIOS PÚBLICOS MUNICIPALES	Baños y Sanitarios Municipales	Q	1,000	Q	-
		Canon de Agua	Q	40,000	Q	40,000
		Cementerio	Q	12,000	Q	15,000
		Extraccion de Ripio y Basura	Q	21,600	Q	21,600
		NA	Q	-	Q	-
		Piso de Plaza	Q	10,000	Q	35,000
		Rastros	Q	4,000	Q	5,000
	<b>Total 14240 SERVICIOS PÚBLICOS MUNICIPALES</b>		<b>Q</b>	<b>88,600</b>	<b>Q</b>	<b>116,600</b>
<b>Total 14000 INGRESOS DE OPERACION</b>			<b>Q</b>	<b>88,600</b>	<b>Q</b>	<b>116,600</b>
15000 RENTAS DE LA PROPIEDAD	15131 POR DEPÓSITOS INTERNOS	Intereses generados por Cuentas Monetarias	Q	150,000	Q	80,000
	<b>Total 15131 POR DEPÓSITOS INTERNOS</b>		<b>Q</b>	<b>150,000</b>	<b>Q</b>	<b>80,000</b>
<b>Total 15000 RENTAS DE LA PROPIEDAD</b>			<b>Q</b>	<b>150,000</b>	<b>Q</b>	<b>80,000</b>
16000 TRANSFERENCIAS CORRIENTES	16210 DE LA ADMINISTRACIÓN CENTRAL	Impuesto al Valor Agregado (IVA-PAZ) para Funcionamiento	Q	3,244,500	Q	4,309,484
		IMPUESTO CIRCULACION DE VEHICULOS PARA FUNCIONAMIENTO	Q	37,400	Q	34,415
		Impuesto Unico sobre Inmueble para Funcionamiento	Q	184,091	Q	-
		Situado Constitucional para Funcionamiento	Q	1,066,500	Q	1,460,816
	<b>Total 16210 DE LA ADMINISTRACIÓN CENTRAL</b>		<b>Q</b>	<b>4,532,491</b>	<b>Q</b>	<b>5,804,716</b>
	16220 DE ENTIDADES DESCENTRALIZADAS Y AL NA		Q	-	Q	-
		Porcentaje Forestal INAB de Madera	Q	5,000	Q	-
	<b>Total 16220 DE ENTIDADES DESCENTRALIZADAS Y AUTÓNOMAS NO FINANCIERAS</b>		<b>Q</b>	<b>5,000</b>	<b>Q</b>	<b>-</b>
<b>Total 16000 TRANSFERENCIAS CORRIENTES</b>			<b>Q</b>	<b>4,537,491</b>	<b>Q</b>	<b>5,804,716</b>
17000 TRANSFERENCIAS DE CAPITAL	17110 DE PERSONAS Y UNIDADES FAMILIARES	De Personas P/Proyectos y Obras de Inversion	Q	107,000	Q	195,000
	<b>Total 17110 DE PERSONAS Y UNIDADES FAMILIARES</b>		<b>Q</b>	<b>107,000</b>	<b>Q</b>	<b>195,000</b>
	17210 DE LA ADMINISTRACIÓN CENTRAL	Impuesto al Valor Agregado (IVA-PAZ) Inversión	Q	11,114,167	Q	12,928,453
		Impuesto de Circulacion de Vehiculos para Inversion	Q	1,458,600	Q	1,342,175
		Impuesto Petroleo y sus Derivados para Inversion	Q	585,420	Q	549,000
		Impuesto Unico Sobre Inmuebles para Inversion	Q	429,546	Q	-
		Situado Constitucional Para Inversión	Q	11,152,762	Q	13,147,347
	<b>Total 17210 DE LA ADMINISTRACIÓN CENTRAL</b>		<b>Q</b>	<b>24,740,495</b>	<b>Q</b>	<b>27,966,976</b>
	17220 DE ENTIDADES DESCENTRALIZADAS Y AL CODEDE IVA PAZ		Q	13,387,212	Q	15,803,949
	<b>Total 17220 DE ENTIDADES DESCENTRALIZADAS Y AUTÓNOMAS NO FINANCIERAS</b>		<b>Q</b>	<b>13,387,212</b>	<b>Q</b>	<b>15,803,949</b>
<b>Total 17000 TRANSFERENCIAS DE CAPITAL</b>			<b>Q</b>	<b>38,234,706</b>	<b>Q</b>	<b>43,965,925</b>
23000 DISMINUCIÓN DE OTROS ACTIVOS FINANCIEROS	23110 DISMINUCIÓN DE CAJA Y BANCOS	NA	Q	-	Q	-
		SC-Distribucion de Petroleo y sus Derivados	Q	34,748	Q	3,544
		SC-Fondo para el control y vigilancia forestal de INAB	Q	5,532	Q	4,843
		SC-Impuesto Circulacion de Vehiculos	Q	36,772	Q	202,453
		SC-Impuesto Unico Sobre Inmuebles (Por Transferencia)	Q	3,215	Q	133,633
		SC-Ingresos Ordinarios de Aporte Constitucional	Q	263,463	Q	6,829,811
		SC-Ingresos Propios Municipales	Q	1,796,320	Q	836,422
		SC-Ingresos Tributarios IVA-PAZ	Q	2,215,840	Q	2,364,521
		SC-IUSI Funcionamiento (Por Admon. Mpal)	Q	-	Q	-
		SC-IUSI Inversion (Por Admon. Mpal)	Q	-	Q	-
	<b>Total 23110 DISMINUCIÓN DE CAJA Y BANCOS</b>		<b>Q</b>	<b>4,355,889</b>	<b>Q</b>	<b>10,375,225</b>
<b>Total 23000 DISMINUCIÓN DE OTROS ACTIVOS FINANCIEROS</b>			<b>Q</b>	<b>4,355,889</b>	<b>Q</b>	<b>10,375,225</b>

## Egresos

Municipalidad2	Tipo de Gasto	Presupuesto Vigente 2022	Presupuesto Vigente 2023
BAJA VERAPAZ - MUNICIPALIDAD DE CUBULCO		Q 49,046,736	Q 61,645,866
	GASTOS DE FUNCIONAMIENTO	Q 7,329,503	Q 8,678,925
	INVERSIÓN	Q 41,717,233	Q 52,966,941
<b>Total general</b>		<b>Q 49,046,736</b>	<b>Q 61,645,866</b>





## Ventanilla Única Municipal de Empleo - VUME -

Es un espacio de alianza estratégica con las municipalidades que tiene como objetivo brindar servicios que incrementen el perfil de empleabilidad de la población a nivel local, de tal manera que incrementen sus posibilidades de inserción laboral.

A través de las ventanillas, también se brinda a la población oportunidades de formación y capacitación técnica y otros servicios de los que el MINTRAB dispone, para que la población pueda acceder a estos de una forma más ágil desde su municipio.

### Beneficios de la VUME



Para mayor  
información,  
escanea o haz  
click en el  
código QR:



## Proceso para la implementación de la VUME en el municipio

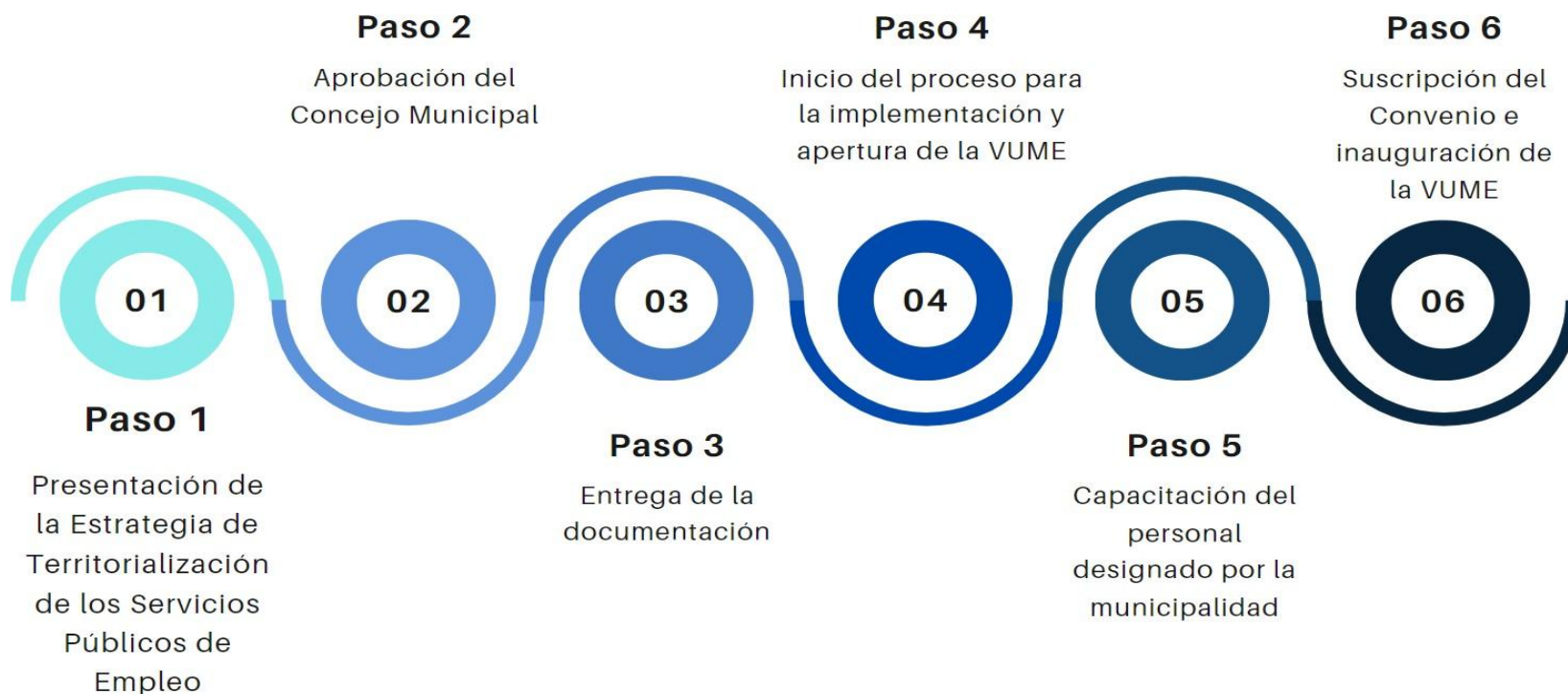

## Estrategia Nacional de Municipios y Comunidades Saludables

### Línea de tiempo

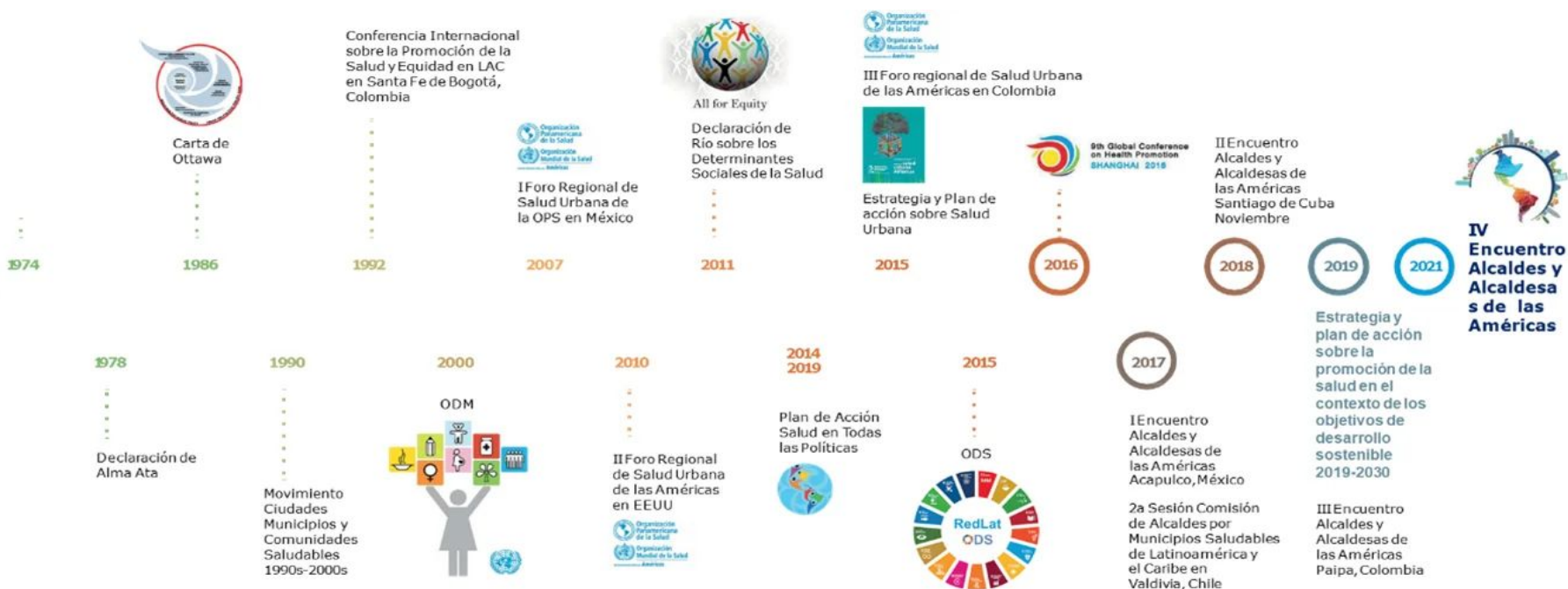

Fuente: Líneas Orientadoras para Municipios, Ciudades y Comunidades Saludables (MCCS) en la Región de las Américas (OPS/OMS, 2019).





## Estrategia Nacional de Municipios y Comunidades Saludables

### CONTENIDO

1. Municipio Saludable.
2. Intersectorialidad en Salud.
3. Mi municipio es sano. Entornos y estilos de vida Saludable.
4. Cero muertes maternas y Cero desnutrición en mi municipio.
5. Mi Municipio es verde.
6. Participación Social en Salud. Comunidades Saludables.
7. Gestión de Riesgo en Salud.

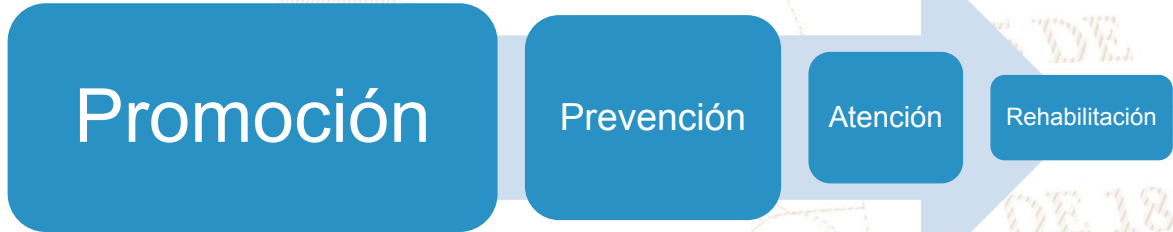

DE 1821

## Situación Actual: Tratamiento de Aguas Residuales

### OBLIGATORIEDAD MUNICIPAL



- Elaboración del Estudio Técnico de Aguas Residuales (ETAR) con el inventario de descargas del municipio, a más tardar el **30 de mayo de 2024**.
- Las municipalidades deberán cumplir con tener en operación, sistemas de tratamiento de las **2 descargas principales** a más tardar el **02 de mayo del 2025**.
- En el **02 de mayo 2027** deberán cumplir con tratar el 60% de sus descargas con los parámetros indicados en dicha etapa.
- En el **02 de mayo 2031** deberán cumplir con tratar el 100% de sus descargas con los parámetros indicados en dicha etapa.

Para la elaboración y actualización de los estudios técnicos se deberá de cumplir con el **Manual General del Reglamento de las Descargas y Reuso de Aguas Residuales y de la Disposición de Lodos. Acuerdo Ministerial Número 105-2008.**

Para el seguimiento y evaluación de aguas residuales y de aguas para reuso, los entes generadores deberán tomar a su costa, como mínimo, **dos muestras al año** y efectuar los análisis que correspondan de conformidad con los parámetros contenidos en el estudio técnico." **Artículo 49**

<b>Departamento</b>	Baja Verapaz	<b>Estudio Técnico de Aguas Residuales</b>	Vigente	<b>Descargas que el Inventario Reporta</b>	5
<b>Municipio</b>	Cubulco	<b>Plantas de Tratamiento en Operación</b>	2	<b>Plantas de Tratamiento sin Operación</b>	0

# REGLAMENTO 164-2021

El Acuerdo Gubernativo 164-2021, **Reglamento para la Gestión Integral de Residuos y Desechos Sólidos Comunes** es un esfuerzo en conjunto del Organismo Ejecutivo, las Municipalidades y todos los habitantes de Guatemala para solucionar progresivamente una problemática que es conocida comúnmente como "Basura" a Nivel Nacional.



**ENTRÓ EN VIGENCIA  
EL 11 DE AGOSTO DE 2021**

Escanea el Código QR o visita el sitio web [www.marn.gob.gt/Reglamento-164-2021](http://www.marn.gob.gt/Reglamento-164-2021) para conocer a detalle los plazos y obligaciones que establece este Reglamento.

### ¿Quiénes son los entes que deben cumplir este Reglamento?

Estas son algunas de las consideraciones que debes tener en cuenta, si tú, como persona individual o jurídica, pública o privada, nacional o extranjera, desarrollas alguna de las siguientes actividades en cualquier parte del territorio del país:

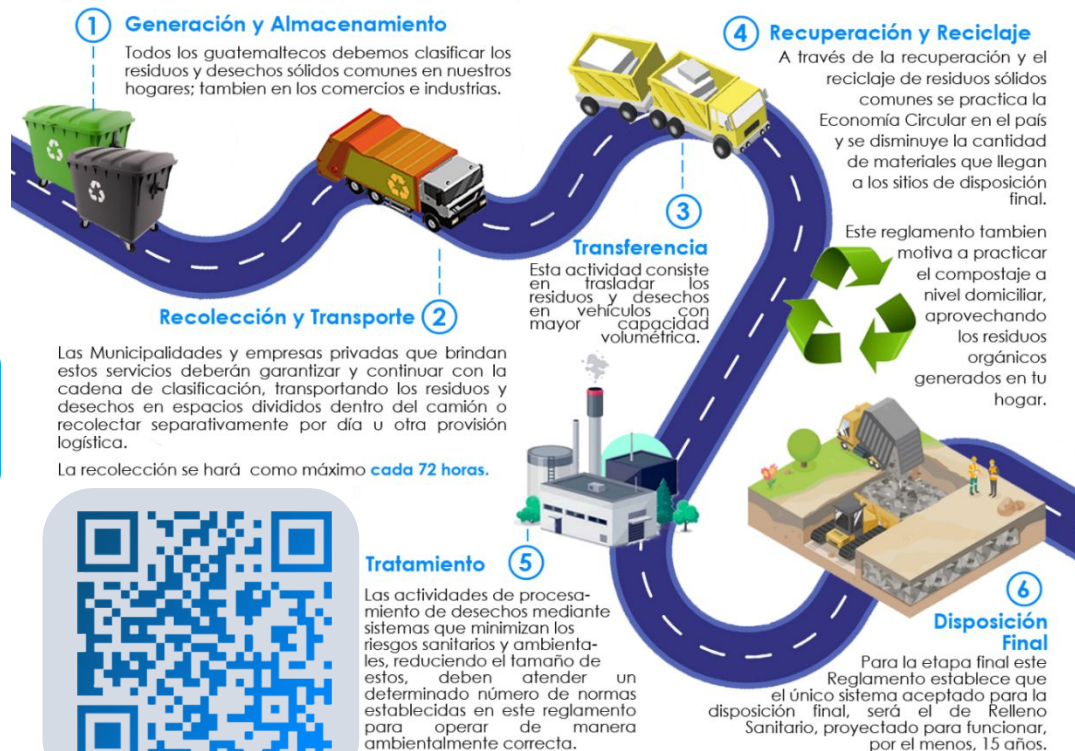

# CLASIFICACIÓN DE LOS RESIDUOS Y DESECHOS SÓLIDOS COMUNES

El MARN invita a Clasificar los Residuos y Desechos Sólidos Comunes que generes en tu hogar, comercio, industria y cualquier espacio público del Municipio; según lo establecido en el Acuerdo Gubernativo 164-2021 para proteger el medio ambiente de tu entorno.



Escanea el Código QR para Descargar la Guía de Identificación Gráfica y conocer más sobre la Clasificación,



## ORGÁNICO

¿Qué debo colocar en esta Clasificación?

Son productos de origen animal y vegetal, principalmente de los restos de alimentos, agricultura y jardinería. *Algunos ejemplos:*



## INORGÁNICO

¿Qué debo colocar en esta Clasificación?

Son productos que no están compuestos de materia vegetal o animal y son de difícil descomposición por microorganismos. *Algunos ejemplos:*



Todos los demás residuos que se contaminen con aceites, líquidos y otros materiales que les haga perder el potencial de ser reciclados.



## RECICLABLE

¿Qué debo colocar en esta Clasificación?

*Algunos ejemplos:*



## Información Agroclimática



Para acceder al detalle de la información,  
escanea el código QR,

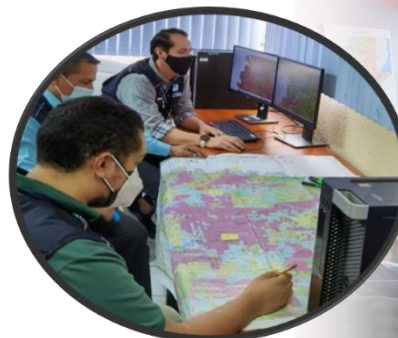

## Generalidades

Documento elaborado por el equipo de trabajo conformado por los departamentos de: El Centro de Información Estratégica Agropecuaria, Laboratorio de Información Geográfica, Cobertura Vegetal y Uso de la Tierra, y Departamento de Suelos, de la Dirección de Información Geográfica, Estratégica y Gestión de Riesgos -DIGEGR- del Ministerio de Agricultura, Ganadería y Alimentación -MAGA-.

### Características del municipio:

- Geográficas
- Biofísicas
- Productivas

### Temáticas:

- Mapa de características geográficas y biofísicas
- Capacidad de uso de la tierra
- Taxonomía de suelos
- Descripción de las principales características
- Condiciones climáticas
- Cobertura vegetal
- Uso de la tierra año 2,020
- Fechas promedio de etapa fenológica ciclo de primera (cultivo de maíz/ frijol).

Se exponen las **potencialidades** y **limitaciones** del municipio en forma general.



# INFORMACIÓN AGROCLIMÁTICA

## Municipio de Cubulco, Baja Verapaz

### Características geográficas y biofísicas

El municipio se localiza al Este del departamento; con las colindantes siguientes:

**Al Norte:** Con los municipios de Uspantán y Chicamán del departamento de Quiché.

**Al Sur:** Con el municipio de Granados del departamento de Baja Verapaz.

**Al Este:** Con el municipio de Rabinal del departamento de Baja Verapaz.

**Al Oeste:** Con los municipios de Joyabaj, Zacualpa y Canillá del departamento de Baja Verapaz.

Su extensión es de 690.98 km<sup>2</sup>, que corresponde al 22.9% del departamento. La mayoría del municipio se caracteriza con Muy Bajo Índice Vial, con escasas carreteras pavimentadas y no pavimentadas .

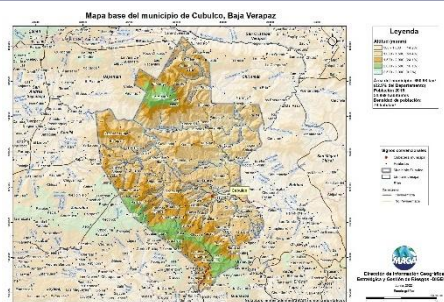

### Capacidad de Uso de la Tierra

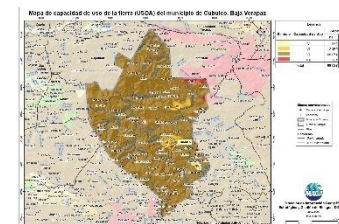

La mayoría del municipio se caracteriza con Muy Bajo Índice Vial, con carreteras pavimentadas y no pavimentadas .

### Serie de suelos

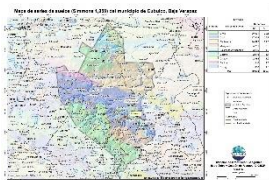

Respecto a las principales características de los suelos, estos provienen principalmente de esquistos, con relieves onduladas a fuertemente inclinadas, suelos profundos, con buen drenaje, pedregosos, alto peligro a la erosión, fertilidad natural baja.

### Condiciones Climáticas

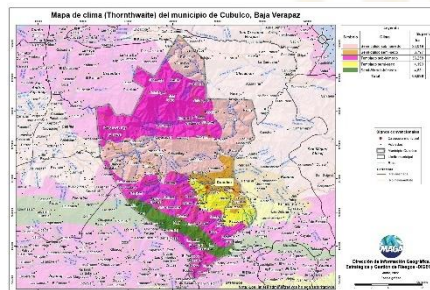

Respecto a las condiciones climáticas, predomina el clima Templado (17.1-20.7°C) con el 54.2% seguido del Semi-cálido 38.83% (20.8-24.3°C), Semi-frío 7% (13.3-17 °C) y Templado 6.1% (17.7-20.7°C) del municipio.

Con respecto a la humedad, predomina el régimen Sub-húmedo con un 88.4%.

Dentro de las principales amenazas naturales está la ocurrencia de Heladas en la categoría Alta (diciembre y enero), y de Sequías en la categoría Muy Alta (julio y agosto), (MAGA, 2012) .

### Cobertura Vegetal y Uso de la Tierra

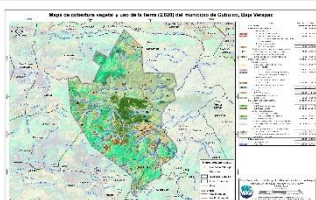

Territorios artificializados 0.30%: Zonas urbanizadas, zonas industriales o comerciales.

Territorios agrícolas 14.21%: Cultivos anuales (maíz y frijol), hortalizas (tomate, papa, cebolla, repollo, zanahoria y lechuga), cultivos permanentes arbustivos y arbóreos (café, y cítricos).

La presencia de Bosques (mixto y conífero) es de un 28.84%. Predomina en un 42.42% la categoría de Vegetación arbustiva.

### Fecha promedio de etapa fenológica (cultivo de maíz / frijol)

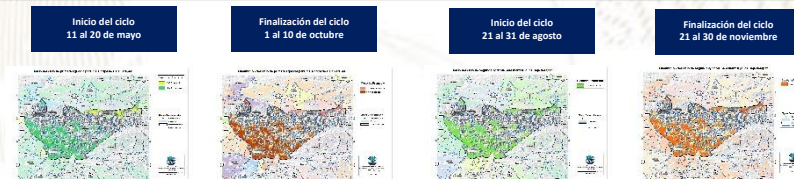

## ¿Qué son?

Son centros en donde se imparten cursos de capacitación técnica laboral y formación emprendedora; en espacios físicos proporcionados por la comunidad, municipalidades, organizaciones no gubernamentales, iglesias y otros.

## ¿Cuál es su objetivo?

Contribuir al desarrollo de oferta formativa vinculada a familias ocupacionales y cualificaciones con significación en el empleo, que proporcione la formación adecuada a personas jóvenes y adultas para su inserción en el mercado productivo y que responda a la demanda laboral.

## Alianzas

Se realizan alianzas con municipalidades y otras organizaciones quienes proveen espacio físico y equipo para implementar los cursos.

También el Ministerio de Educación a través de la Dirección General de Educación Extraescolar, facilita equipo en diversas áreas e instructores para atender a los estudiantes.





## Oportunidades

- Capacitarse en áreas técnicas con demanda productiva.
- Desarrollo de competencias para la vida, el trabajo y la formación emprendedora como ejes transversales para fortalecer la empleabilidad.
- Desarrollo de habilidades blandas en los jóvenes y adultos que participan en los cursos de formación.
- Disminución de la brecha entre educación y empleo a través de los cursos de formación.



## ¿Qué son?

Son centros de formación y capacitación extraescolar, asociadas al área agropecuaria en donde el campo o parcela de tierra es el espacio de aprendizaje, en el cual los participantes aprenden, fortalecen y tecnifican sus conocimientos y capacidades con la orientación de especialistas técnicos para el aprovechamiento de los recursos en el marco del Programa de Alimentación Escolar, PAE.

## ¿Cuál es su objetivo?

Promover buenas prácticas agropecuarias a través de la formación y capacitación, desarrollando competencias asociadas al área agrícola y pecuaria para tecnificar capacidades técnicas de los participantes para constituirse en proveedores del Programa de Alimentación Escolar, para obtener el certificado de Productor Agropecuario con Especialidad en Alimentación Escolar.

## Alianzas

Se realizan alianzas con municipalidades y otras organizaciones gubernamentales y no gubernamentales quienes: autorizan y gestionan el uso de un espacio físico de terreno, proporcionan insumos, servicios básicos y personal para mantenimiento.

- Certificación de la formación modular a través del Programa Centros Municipales de Capacitación y Formación Humana, CEMUCAF.
- Certificación de la Competencia Técnico Laboral para acreditar “Productores Agropecuarios con Especialidad en Alimentación Escolar.
- Dotación de Módulos Formativos físicos o digitales para el desarrollo de procesos formativos.
- Transferencia Metodológica a técnicos de las ETCAE.





## Oportunidades

- Formación, capacitación y tecnificación.
- Productores locales acreditados y certificados en competencias agropecuarias.
- Desarrollo comunitario y reactivación de la economía local.
- Reducción de barreras de género.
- Empoderamiento de la mujer.
- Prevención de la migración irregular.
- Desarrollar habilidades de lectoescritura y matemática funcional, así como completar sus ciclos educativos a través de modalidades flexibles.
- Vínculo entre las OPF y Productores Locales para la provisión y suministro de alimentos como lo establece la Ley de Alimentación Escolar.





### ¿Qué son?

Son espacios comunitarios educativos que, mediante el uso de herramientas tecnológicas y metodologías innovadoras, facilitan a la población educativa el desarrollo y fortalecimiento de procesos formativos pertinentes a su contexto y necesidades. Está dirigido para estudiantes del Sistema Educativo Nacional.



### Alianzas

- ✓ Se gestiona la firma de convenio con las Municipalidades por 5 años para que apoyen con el espacio físico, pago de internet, energía eléctrica y seguridad.
- ✓ El Ministerio de Educación designa al instructor y facilita el equipamiento en coordinación con la cooperación.



### ¿Cuál es su objetivo?

Propiciar el desarrollo de la población a través de procesos de aprendizajes significativos, autónomos y colaborativos, mediante el uso de herramientas tecnológicas, en un modelo educativo flexible, pertinente y de calidad.





## Oportunidades

- Iniciar o continuar estudios en forma gratuita en el Programa Nacional de Educación Alternativa PRONEA
  - En el Nivel de Educación Primaria (de 13 años en adelante)
  - Nivel de Educación Media ciclo básico (de 15 años en adelante) y diversificado (de 17 años en adelante).
  - Avanzar a su propio ritmo.
  - Si ha extraviado su papelería de estudios, puede solicitar una evaluación por suficiencia para acreditar su formación y continuar estudiando.
- Acceso a computadoras e internet en forma gratuita para procesos formativos.
- Acompañamiento por parte de un tutor.



LIBERTAD  
15 DE  
SEPTIEMBRE  
DE 1821

## Análisis de seguridad en el municipio de Cubulco

Tendencia histórica de la incidencia criminal

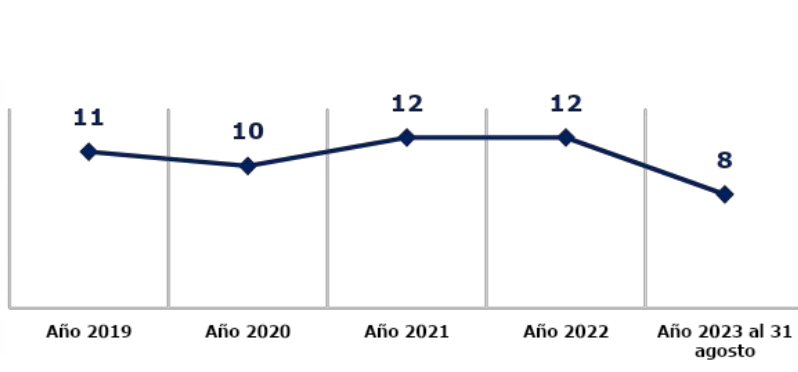

Hechos delictivos comparados

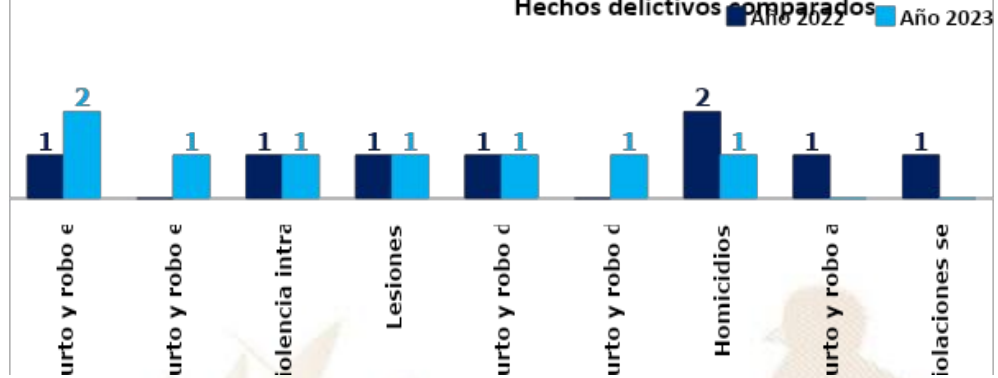

### Análisis:

- ❑ En el ranking de criminalidad, el municipio de Cubulco se ubica en la 154ª posición a nivel nacional.
- ❑ En el año 2023, hurto y robo en residencias registra un incremento del 100% en comparación con el año 2022.
- ❑ En el año 2023, se reporta la disminución de 1 homicidio, en comparación con el año 2022, lo que representa el 50%.
- ❑ Los hechos registrados han ocurrido los días lunes, miércoles y domingo en horario de 08:00 a 16:00 horas.
- ❑ Focalización de los servicios institucionales: en cajeros automáticos, cajas rurales, bancos, seguridad a comercios, seguridad a buses, seguridad a transportes Josefina, seguridad a centros educativos, seguridad a mercados y parques.
- ❑ Las rutas que se comunican con el municipio son: municipio de Rabinal ruta principal hacia Guatemala, ruta de terracería hacia el municipio de canilla departamento de el Quiché, ruta Tres Cruces camino de terracería hacia Joyabaj departamento de el Quiché y San José el rodeo vía principal de terracería hacia Pachalum Quiché.
- ❑ Los principales actores que generan la criminalidad se encuentran las clicas siguientes: barrio 18.

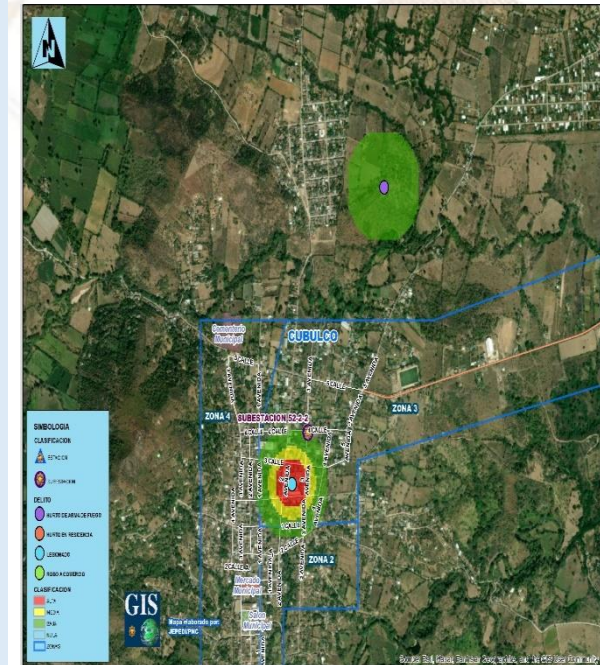



## Gestión integral de la seguridad

### ❑ **Objetivo institucional en el municipio**

Realizar actividades operativas (patrullajes, puestos fijos y operativos policiales) en los lugares donde se han registrado hechos negativos y donde exista más aglomeración de personas (plazas, mercados, paradas de buses, eventos deportivos u otros), para garantizar la vida, la integridad física y la seguridad de las personas y sus bienes.

### ❑ **Servicios policiales**

Dependencia policial	Talento humano	Recurso de movilidad		Tasa de policías por habitantes	Kilómetros que recorre cada unidad policial
		Vehículos	Motocicletas		
Estación 52-2-2, Cubulco	18	2	--	Se dispone de 3 policías por cada 10,000 habitantes.	1 unidad policial cubre 222K <sup>2</sup> de demarcación.
<b>Otras dependencias policiales de apoyo</b>					
Delegación de la Subdirección General de Prevención del Delito (Salamá)	13	1	--		
Delegación de la División Especializada en Investigación Criminal (Salamá)	14	2	1		
Delegación de la División de Protección a la Naturaleza (Salamá)	29	1	1		

### ❑ **Coordinación interinstitucional**

- ✓ Con instituciones del sector justicia, salud, educación y autoridades locales.
- ✓ La Policía Nacional Civil en conjunto con el Ejército Nacional instalan puestos de control y operativos.

## Sistema de Información Cultural - SIC -

### ¿Qué es el Sistema de Información Cultural SIC?

Es una herramienta virtual al servicio de la sociedad, Registra, sistematiza y difunde información sobre la cultura diversa de nuestro país a nivel nacional.

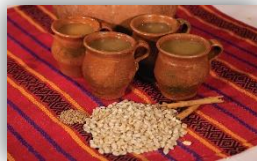

**MUNAG**  
Museo Nacional de Arte de Guatemala  
The明珠 of Guatemalan Culture



### ¿Qué encontramos en el SIC?

Información de más de 500 lugares del patrimonio cultural y natural, más de 130 recetas de gastronomía tradicional; manifestaciones de la espiritualidad y religiosidad popular; escuelas y universidades de arte y cultura; legislación cultural; premios y reconocimientos para artistas, académicos y gestores culturales.

Una biblioteca virtual, noticias, vídeos culturales... y mucha más información de la rica y variada cultura de Guatemala.

## Registro Nacional de Artistas - RENART -

En el SIC también se encuentra el **Registro Nacional de Artistas RENART:**

- El RENART permite conocer cuántos artistas hay a nivel nacional, Apoyar a visibilizarlos y ampliar posibilidades de ofertar sus servicios artísticos.
- Actualmente hay más de 5,300 artistas registrados de los diversos municipios de Guatemala.
- Cada artista se registra por iniciativa y voluntad propia. Al registrarse recibe una certificación llamada **Número Único de Artistas -NUA-**. Este certificado puede ser utilizado convenientemente para gestionar apoyos en el Ministerio de Cultura y Deportes, y en otras instituciones nacionales y extranjeras.
- En el SIC el artista encontrará un tutorial que le guiará para registrarse en el RENART.



[sicultura.gob.gt](http://sicultura.gob.gt)



La información cultural en el SIC, se puede encontrar desglosada por municipios: Por ejemplo, en el municipio de **Cubulco**, departamento de Baja Verapaz, se encuentra la siguiente información de sus recursos culturales:

Tipo de recurso cultural registrado	Cantidad
Patrimonio Cultural Material o Tangible (Bienes inmuebles, muebles y sitios arqueológicos)	0
Patrimonio Cultural Inmaterial o Intangible (Arte Tradicional, Gastronomía Conocimientos y Oficios Tradicionales, etc.)	0
Patrimonio Natural (Reservas de la biósfera, monumentos naturales, reservas y parques nacionales, etc.)	0
Arte (Grupos artísticos y Artesanos)	1
Educación y Formación Cultural (Academias de Arte, Academias de Idiomas, Centros de Investigación, Conservatorios de Música, etc.)	0
Espacios Culturales (Centros Culturales, Museos, Teatros y Auditorios, Bibliotecas, etc.)	0
Gestión Cultural (Asociaciones Culturales, Comités de Cultura, Fundaciones Culturales, Cofradías y Hermandades, etc.)	0
Casa de Desarrollo Cultural	0

## ¿Cuántos artistas hay en mi municipio?

Cada municipio, puede conocer quiénes, cuántos y dónde están sus artistas a través del **RENART**.

En el municipio de **Cubulco**, departamento de Baja Verapaz, están registrados **2 artistas**: de artes visuales, escénicas, música, literatura y cinematografía.

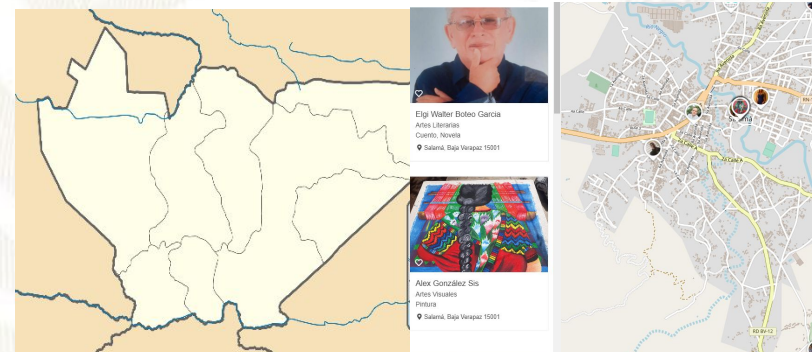

## Oficinas Municipales de Agua y Saneamiento - OMAS -



### ¿Qué es una Oficina Municipal de Agua y Saneamiento –OMAS-?



Es la oficina técnica municipal creada con el propósito de fortalecer la gestión sostenible y la prestación de los servicios de agua potable y saneamiento.

- 🔵 Agua potable
- 🔵 Aguas residuales (negras)
- 🔵 Residuos y desechos sólidos (basura)



### OMAS Beneficios de contar con una OMAS

1



#### ECONÓMICOS

Mejora la recaudación por la prestación de los servicios de agua y saneamiento

#### POLÍTICOS

Reduce conflictos sociales mejorando la gobernabilidad e integridad.



2

3



#### TÉCNICOS

Optimiza la coordinación interinstitucional

#### SOCIALES

Contribuye a la reducción de índices de desnutrición, mejora la salud y el bienestar general de la población



4

Oficinas Municipales de Agua y Saneamiento - OMAS -



## PLANTA TURÍSTICA REGISTRADA

- ❖ Se registran establecimientos de hospedaje, agencias de viajes, academias de español, transporte turístico terrestre y guías de turistas. A través de este registro cada municipio puede conocer cuántos y cuáles empresas y servicios turísticos están registrados y dónde están ubicados.
- ❖ En el sitio <https://registro.inguat.gob.gt/> se puede consultar el directorio de servicios turísticos registrados, así como los formularios y requisitos para solicitar la inscripción.

- ❖ Para incrementar el nivel de calidad de los servicios turísticos el INGUAT otorga a las empresas registradas y a los restaurantes que cumplen con los requisitos de la normativa técnica, los distintivos “sello Q”, “sello Q Verde” y “bioseguridad turística”.

Escanea el código QR para acceder al registro de servicios turísticos:



En el municipio de CUBULCO, departamento de BAJA VERAPAZ, se registra:

### SERVICIOS TURÍSTICOS

8 Establecimientos de Hospedaje, siendo 1 de ellos **Aptos para la Actividad Turística** con disponibilidad de 7 Habitaciones y 24 Plazas Cama.

0 Agencias de Viajes.

0 Guías de Turistas.

7 Empresas de Transporte Turístico Terrestre con disponibilidad de 9 unidades y un total de 275 asientos.

No cuenta con Academias de Enseñanza de Español como Segundo Idioma.

### DISTINTIVOS DE CALIDAD

Los Distintivos de Calidad y Sostenibilidad Turística son otorgados a los servicios turísticos que garantizan a sus clientes, la implementación de un proceso de mejora continua y el cumplimiento de estándares de calidad y sostenibilidad en sus operaciones.

Los servicios turísticos que cuentan con este Distintivo que otorga el INGUAT de manera gratuita, han pasado por un proceso interno en donde se establecen controles en los procesos y servicios, para la satisfacción de los turistas, así como la seguridad y confort de las instalaciones.

Para mayor información: [calidad.turistica@inguat.gob.gt](mailto:calidad.turistica@inguat.gob.gt)

## Política para la Generación y Recaudación de Ingresos Propios - PGRIP - Cubulco, Baja Verapaz



### Contexto

En el 2022, INAP asistió técnicamente a 106 municipalidades para la elaboración de la **Política para la Generación y Recaudación de Ingresos Propios**, con el objetivo de que cuenten con un documento que contenga lineamientos que les permitan **mejorar la recaudación de ingresos propios convencionales y no convencionales**.

### Política para la Generación y Recaudación de Ingresos Propios – PGRIP-

Aunque las propuestas de PGRIP han sido diseñadas según las necesidades de cada contexto, **todas parten de una matriz común en la que se expone:**



### Esquema General de PGRIP

<b>Auto diagnóstico financiero de la municipalidad</b>	Muestra los déficits presupuestarios y de las brechas que se generan por la falta de ingresos propios, identificando las tasas, arbitrios e impuestos que la municipalidad puede cobrar pero que no está cobrando y las razones por las cuales no lo hacen.
<b>Identificación de Potenciales</b>	Fuentes potenciales de ingresos no convencionales que permitan diseñar estrategias para hacer efectiva su recaudación.
<b>Lineamientos para la generación de ingresos convencionales</b>	Evaluación de los ingresos propios convencionales que la municipalidad está dejando de percibir, propuestas de mecanismos para mejorar los ingresos (Arbitrios, tarifas e impuestos que puede cobrar la municipalidad de acuerdo a la normativa vigente).
<b>Lineamientos de acción para ingresos no convencionales</b>	Propuesta de los ingresos no convencionales que se pueden obtener en base al potencial económico y los recursos físicos y naturales disponibles en el municipio, así como de los mecanismos que se pueden aplicar para generar estos ingresos.





## Monitoreo Índice de Gobernanza en Seguridad Alimentaria y Nutricional (SAN)



Esta herramienta tiene como finalidad la autoevaluación del desempeño de la COMUSAN y la calidad de su gestión, asimismo conocer las potencialidades y áreas a mejorar de dicha comisión en un momento determinado, definiendo un índice de gobernanza en SAN que permita la toma de decisiones consensuadas y oportunas por la COMUSAN.

Esta herramienta consiste en una aplicación que por medio de algoritmos, combina datos de 31 variables y 7 indicadores para definir un Índice de Gobernanza en SAN.



Participación: **6 variables**  
Equidad: **5 variables**  
Transparencia: **3 variables**  
Eficiencia: **4 variables**  
Capacidad de respuesta institucional: **8 variables**  
Coordinación: **3 variables**  
Marco regulatorio: **2 variables**

El Índice de Gobernanza se clasifica en tres niveles:

-  Nivel débil de Gobernanza en SAN: **Entre 0% y 49.99%**
-  Gobernanza en SAN aceptable: **Entre 50% y 79.99%**
-  Gobernanza en SAN totalmente aceptable: **Entre 80% y 100%**



SEPTIEMBRE  
DE 1821

# Municipio de Cubulco

Información	Datos	Ranking Departamental	Ranking Municipal	Mapa
-------------	-------	-----------------------	-------------------	------



## Monitoreo de Gobernanza en SAN



Año 2023

Cuatrimestre q1

Departamento Baja Verapaz

Municipio Cubulco

- Débil entre 0% y 49.99%
- Aceptable entre 50% y 79.99%
- Totalmente Aceptable entre 80% y 100%

Resumen de Indicadores

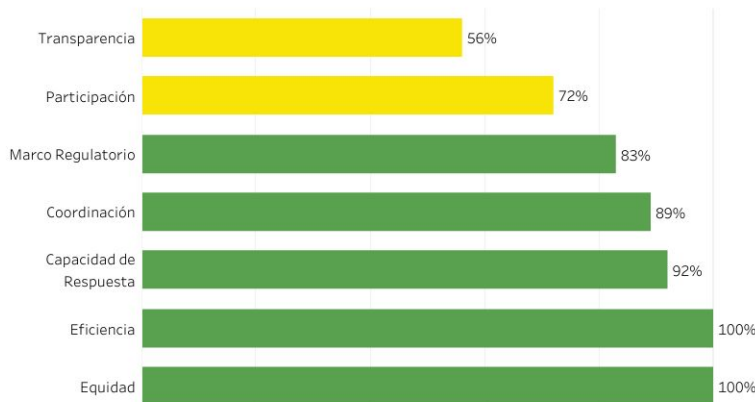

Mapa de Ubicación



Índice de Gobernanza en SAN

# 83%

Gobernanza Totalmente Aceptable en SAN



Fuente: SIINSAN

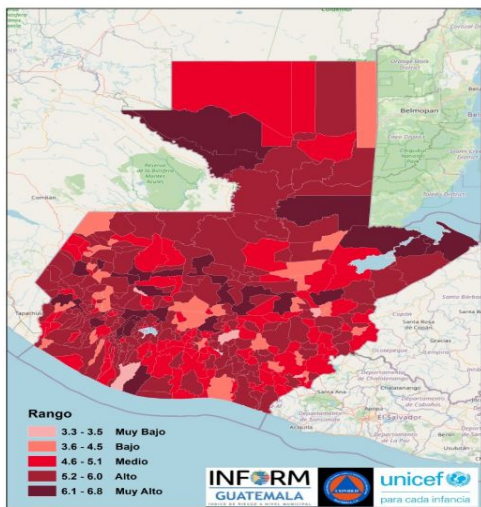

Estructura



CUBULCO, BAJA VERAPAZ  
Clasificación de Riesgo  
**ALTO**

El municipio presenta un alto índice de degradación ambiental, diversos factores que indican alta vulnerabilidad y falta de capacidades / recursos para la respuesta ante eventos de distinto origen.

Índice de Riesgo de

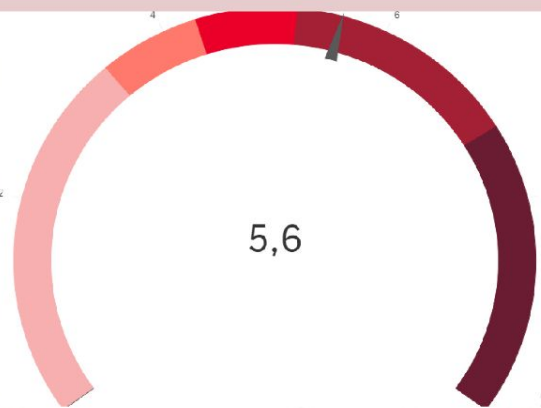

Mapa muni-

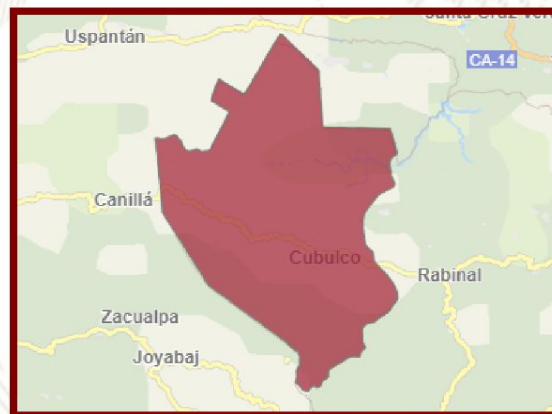

**INFORM Guatemala**, es una herramienta nacional, abierta, objetiva y transparente que sirve para valorar el riesgo de desastres, a partir de la identificación de amenazas, vulnerabilidades y capacidades de respuesta en los 340 municipios del país.

**SIMPLIFICA e INTEGRA**  
Información sobre el riesgo de desastres a nivel municipal en Guatemala

**TOMA DE DECISIONES**

Escala 0—10

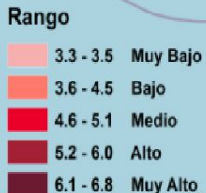

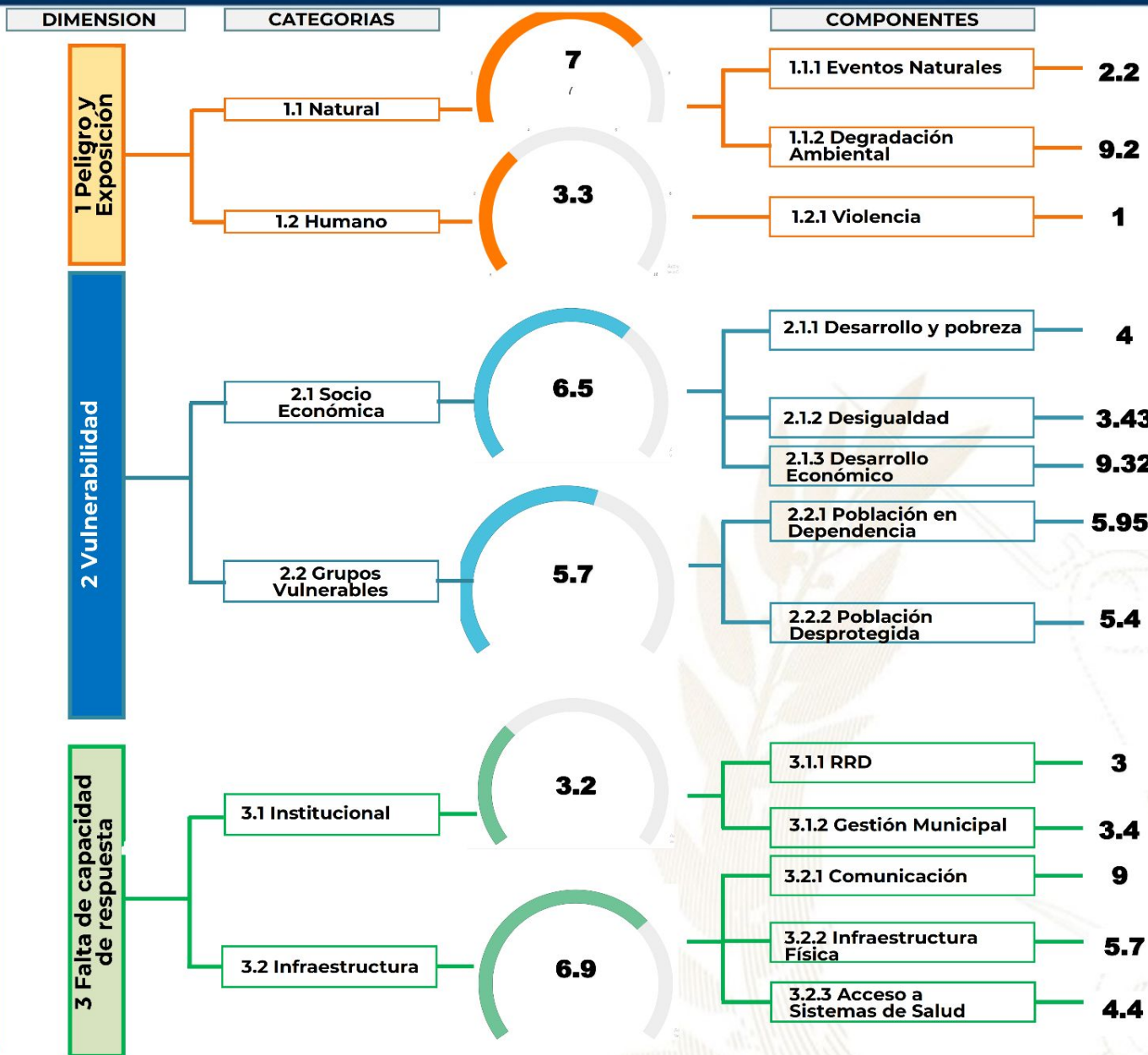

Procesos importantes para seguimiento:

- Ordenamiento territorial
- Plan Municipal de Respuesta
- Marco Nacional de Recuperación
- Normas para la Reducción de Desastres 1-4
- AGRIP
- Conformación de Coordinadoras para la Reducción de Desastres.
- Integración de Instancias Municipales para la Gestión Integral del Riesgo de Desastres.



Escala de 0—10 (menor a mayor índice de acuerdo a la metodología INFORM GT).

## Oferta Programática Dirigida a los Gobiernos Locales

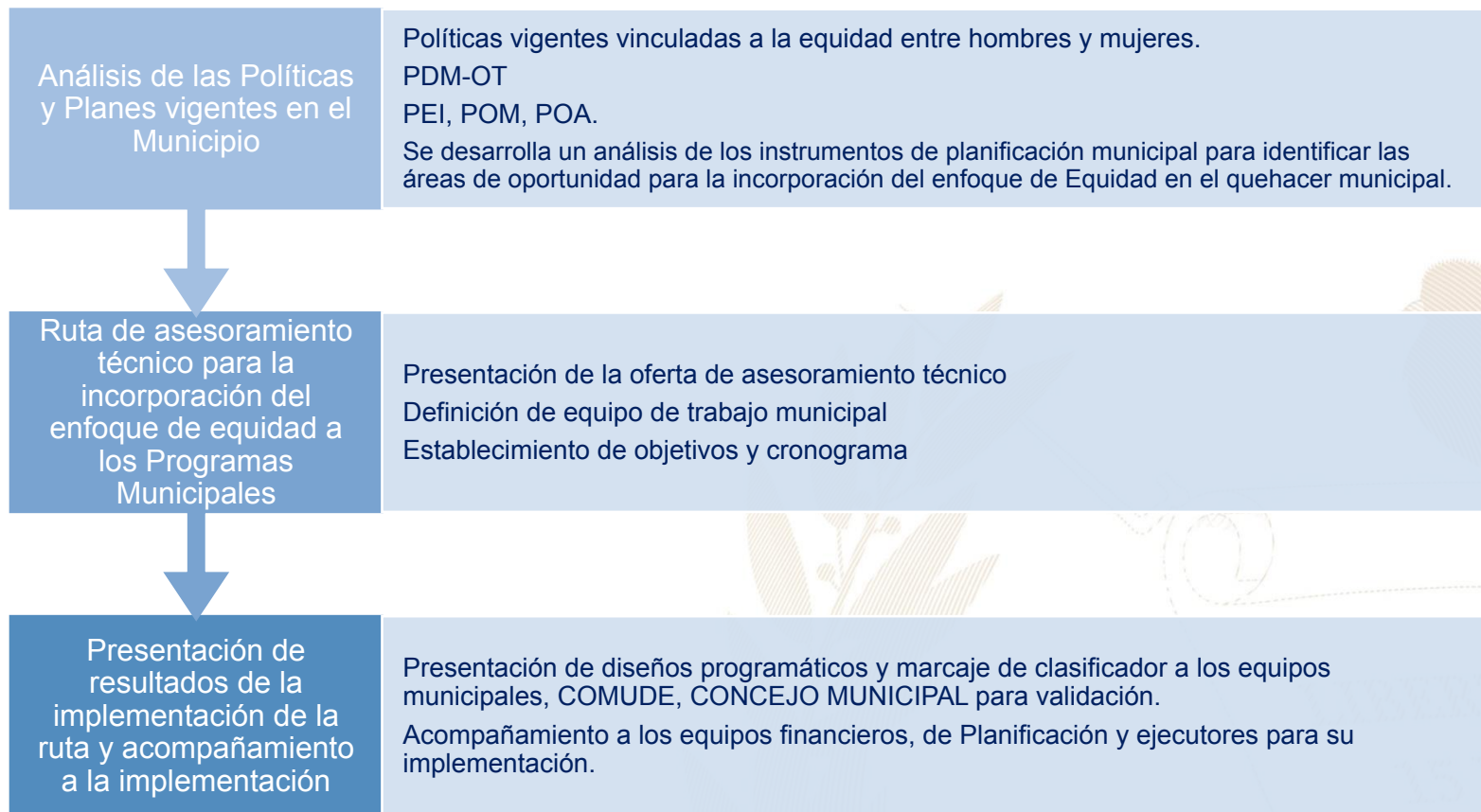

Más información aquí

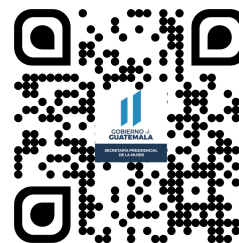

## Cubulco, Baja Verapaz

### Educación, capacitación y formación



- Brindar información, asesoría y orientación a las mujeres del municipio, especialmente sobre sus derechos.
- Coordinar con las instituciones del gobierno central las acciones y políticas públicas relacionadas con los derechos de las mujeres.
- Promover la participación comunitaria de las mujeres en los distintos niveles del Sistema de Consejos de Desarrollo Urbano y Rural.
- Se desarrollan talleres, diplomados, capacitaciones, cursos sobre perspectiva de género, violencia sexual, empoderamiento de las mujeres, violencia intrafamiliar.

### Asistencia social



- Gestión y coordinación de apoyo en servicios médicos, terapias psicológicas, jornadas médicas, transferencias monetarias y entrega de alimentos, coordinación del servicio médico de ambulancia para la atención de las personas que lo requieran.
- Brindan apoyo psicológico en: casos de violencia intrafamiliar y violencia sexual.

### Emprendimiento y/o productividad



- Se desarrollan talleres beneficiando a la mujeres del municipio en su desarrollo personal con cursos de faja y elaboración de canastas

**Grupo Objetivo:** Mujeres

### Cultural



- Conmemoración de fechas importantes sobre la diversidad temática de género, así como, la promoción de actividades de ocio, recreación y deporte.
- Participación en festivales, ferias y demás actividades del municipio.

El **Índice de Desarrollo Humano Municipal (IDH-M)** describe el nivel de bienestar en una sociedad a partir de tres dimensiones básicas: educación, salud y nivel de vida. El IDH-M se mide entre 0 y 1, siendo 1 el mayor nivel de desarrollo humano.

A partir de los resultados del XII Censo Nacional de Población (INE, 2019), **el IDH-M para el municipio de Cubulco fue de: 0.57**. Este valor se encuentra por debajo del promedio del IDH-M en el departamento de Baja Verapaz (0.63) y por debajo del promedio del IDH-M (0.63).

Las dimensiones del IDH-M que presentan mayor oportunidad de mejora en Cubulco son: **educación y nivel de vida**.

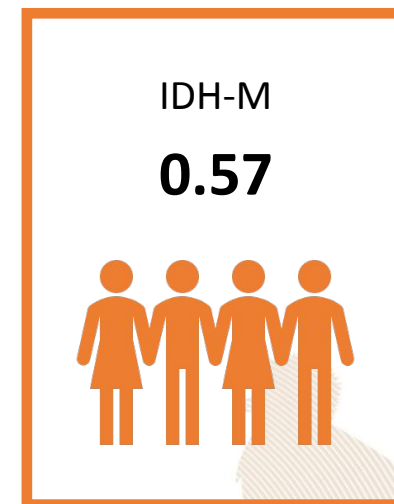

0.39

### Educación

Esperanza educativa;  
Escolaridad



0.79

### Salud

Acceso a agua y saneamiento;  
Materiales de pared y piso;  
Supervivencia de hijos nacidos vivos



0.60

### Nivel de Vida

Escolaridad de PEA;  
Número de dormitorios por persona;  
Tipo de ocupación de Población Ocupada;  
Categoría ocupacional de Población Ocupada;  
Ubicación geográfica

#### Referencias:

Instituto Nacional de Estadística de Guatemala (INE). (2019). XII Censo Nacional de Población y VII de Vivienda. Disponible en línea: <https://www.censopoblacion.gt/>  
Programa de las Naciones Unidas para el Desarrollo (PNUD). (2022). Informe Nacional de Desarrollo Humano. Disponible en línea: <https://indhguatemala.org/visualizacion/>

El Índice de Privaciones Multidimensionales Municipal (IP-M) describe la pobreza a nivel municipal, para reflejar las carencias de los hogares en la calidad de la vivienda, en el empleo, en los logros educativos, en el acceso a servicios básicos de agua, saneamiento y energía, y en tecnología. El IP-M se mide entre 0 y 1, siendo 1 el mayor nivel de privaciones.

A partir de los resultados del XII Censo Nacional de Población (INE, 2019), el IP-M para el municipio de Cubulco fue de: **0.50**. Este valor se encuentra por encima del promedio del IP-M en el departamento de Baja Verapaz (0.41) y por encima del IP-M en el país (0.32).

Las dimensiones del IP-M que presentan mayor oportunidad de mejora en Cubulco son: **tecnología y vivienda**

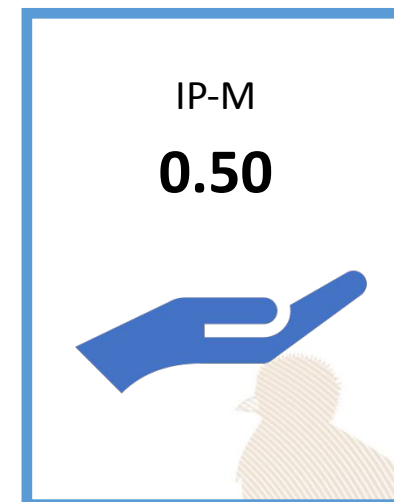

0.49

### Vivienda

Materiales precarios en piso, techo y paredes;  
Hacinamiento



0.37

### Empleo

Trabajo infantil;  
Empleo doméstico;  
Trabajo no remunerado;  
Categorías ocupacionales



0.14

### Educación

Inasistencia escolar;  
Rezago escolar;  
Adultos sin escolaridad;  
Adultos con menos de 6 años de escolaridad



0.37

### Servicios básicos

Acceso restringido a agua;  
Acceso restringido a saneamiento;  
Sin energía eléctrica



0.92

### Tecnología

Sin computadora en el hogar;  
Sin internet en el hogar

#### Referencias:

Instituto Nacional de Estadística de Guatemala (INE). (2019). XII Censo Nacional de Población y VII de Vivienda. Disponible en línea: <https://www.censopoblacion.gt/>

Programa de las Naciones Unidas para el Desarrollo (PNUD). (2022). Informe Nacional de Desarrollo Humano. Disponible en línea: <https://indhguatemala.org/visualizacion/>



### Comparación entre desempeño del municipio y el promedio departamental

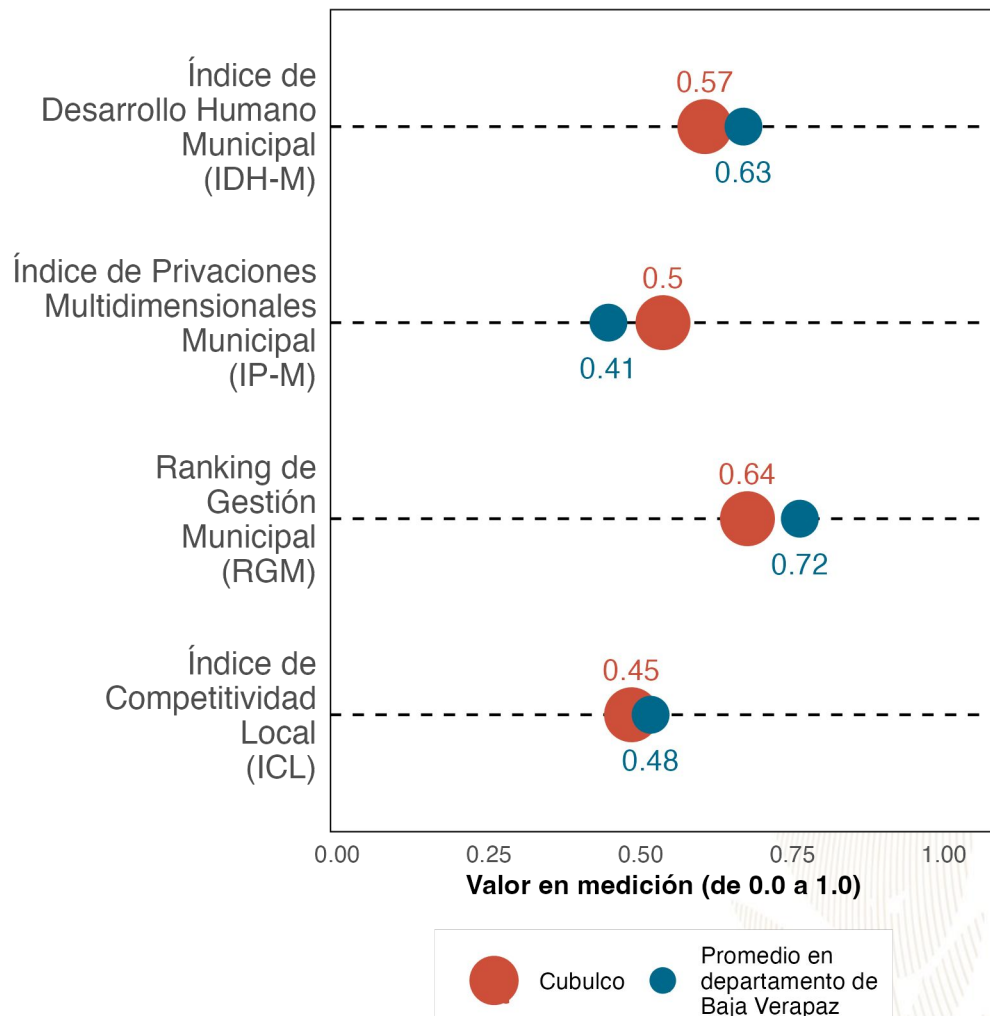

La gráfica compara el desempeño de **Cubulco** con el promedio de los municipios de **Baja Verapaz** en distintas mediciones de desarrollo. Los resultados son:

Índice de Desarrollo Humano Municipal (**IDH-M**): **0.57**. Puesto **7** de **8**.

Índice de Privaciones Multidimensionales Municipal (**IP-M**): **0.5**. Puesto **7** de **8**.

Ranking de gestión municipal (**RGM**): **0.64**. Puesto **7** de **8**.

Índice de Competitividad Local (**ICL**): **0.45**. Puesto **7** de **8**.

**Referencias:**

Fundación Para el Desarrollo de Guatemala (FUNDESA). (2022). Índice de Competitividad Local. Disponible en línea: <https://www.fundesa.org.gt/indices-y-evaluaciones-de-pais/indice-de-competitividad-local>

Programa de las Naciones Unidas para el Desarrollo (PNUD). (2022). Informe Nacional de Desarrollo Humano. Disponible en línea: <https://indhguatemala.org/visualizacion/>

Secretaría de Planificación y Programación de la Presidencia (SEGEPLAN). (2022). Ranking de la Gestión Municipal 2020-2021. Disponible en línea: <https://ranking.segeplan.gob.gt/visor/>

### Brecha para cada indicador por área

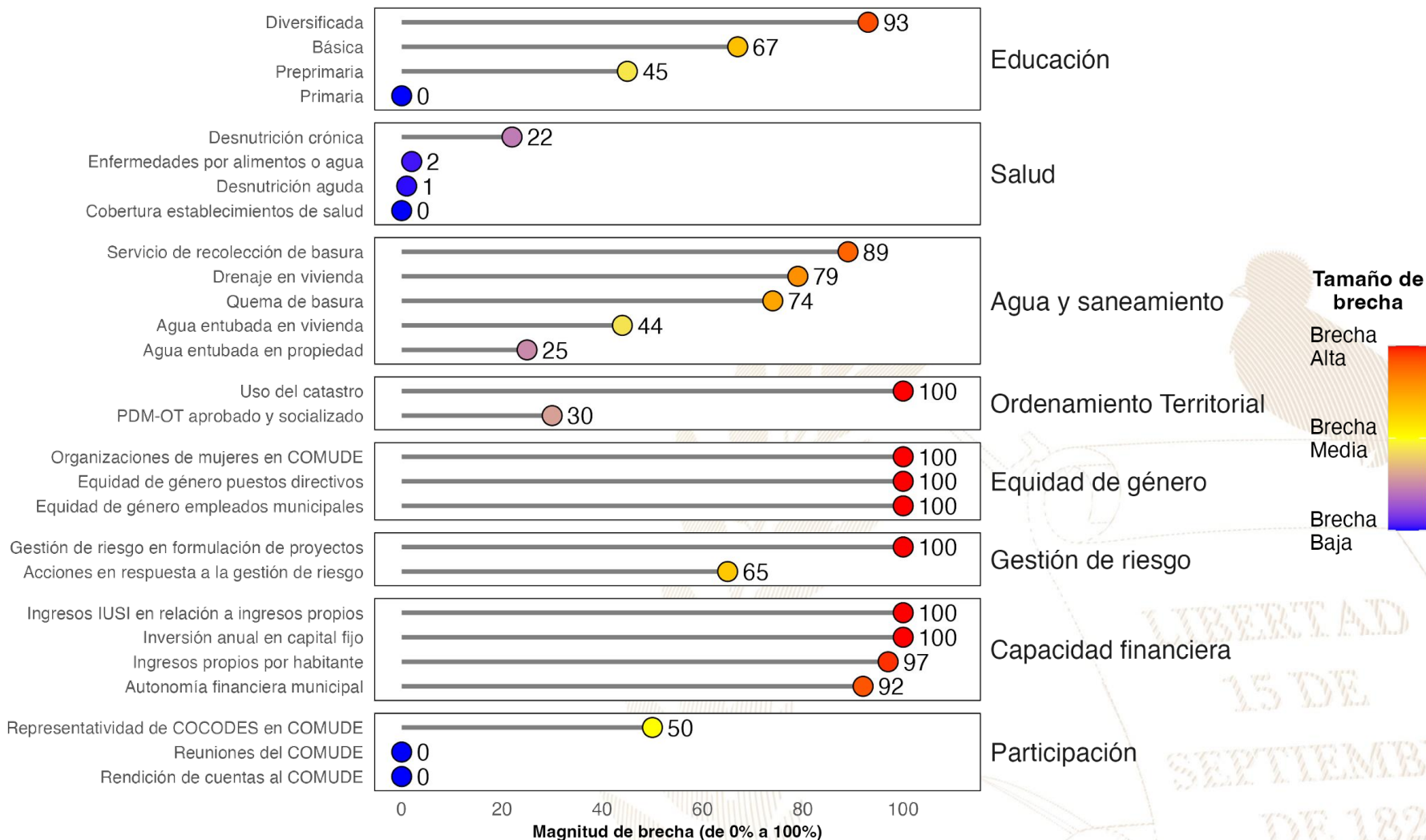

**Referencias:**

La selección de indicadores por área y la estimación de brechas para cada indicador se realizó con base en la información proporcionada a la Secretaría de Coordinación Ejecutiva de la Presidencia por los Ministerios de Educación y de Salud, así como en la información del Ranking de Gestión Municipal (SEGEPLAN, 2022) y el XII Censo Nacional de Población y VII de Vivienda (INE, 2019). Una brecha baja indica que hay poca necesidad de intervenir en el indicador. Una brecha media implica la necesidad de intervenir en el indicador para fortalecerlo. Una brecha alta implica mayor necesidad de intervenir para mejorar el desempeño en el indicador.

Instituto Nacional de Estadística de Guatemala (INE). (2019). XII Censo Nacional de Población y VII de Vivienda. Disponible en línea: <https://www.censopoblacion.gt/>

Secretaría de Planificación y Programación de la Presidencia (SEGEPLAN). (2022). Ranking de la Gestión Municipal 2020-2021. Disponible en línea: <https://ranking.segeplan.gob.gt/visor/>

### Índice de Desarrollo Humano Municipal (IDH-M)

Si **Cubulco** eliminara las brechas en los indicadores de desempeño listados en la gráfica anterior, **los cinco indicadores que tendrían mayor impacto en el IDH-M serían:** (a) autonomía financiera municipal, (b) ingresos propios por habitante, (c) educación básica, (d) servicio de recolección de basura y (e) educación diversificada.

#### IDH-M estimado si brecha se elimina

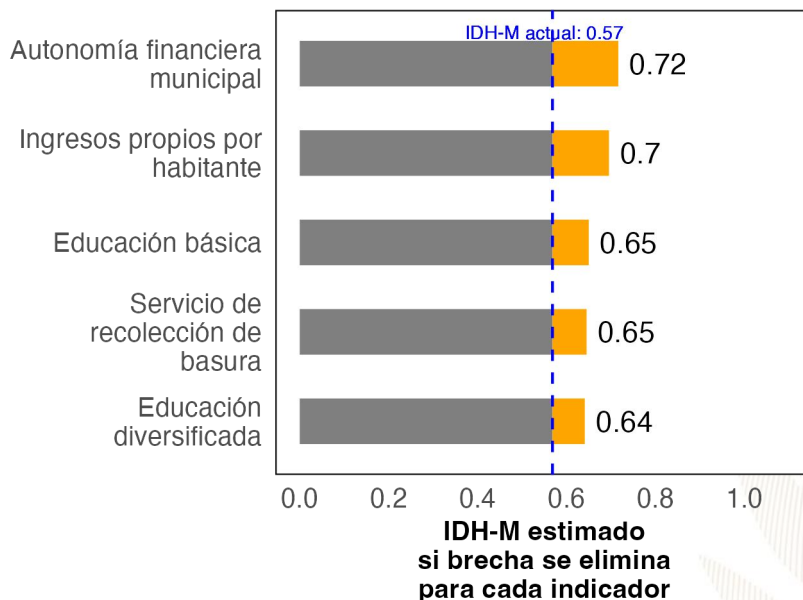

### Ranking de Gestión Municipal (RGM)

Si **Cubulco** eliminara las brechas en los indicadores de desempeño listados en la gráfica anterior, **los cinco indicadores que tendrían mayor impacto en el RGM serían:** (a) uso del catastro, (b) organizaciones de mujeres en COMUDE, (c) ingresos IUSI en relación a ingresos propios, (d) acciones en respuesta a la gestión de riesgo y (e) gestión de riesgo en formulación de proyectos.

#### RGM estimado si brecha se elimina

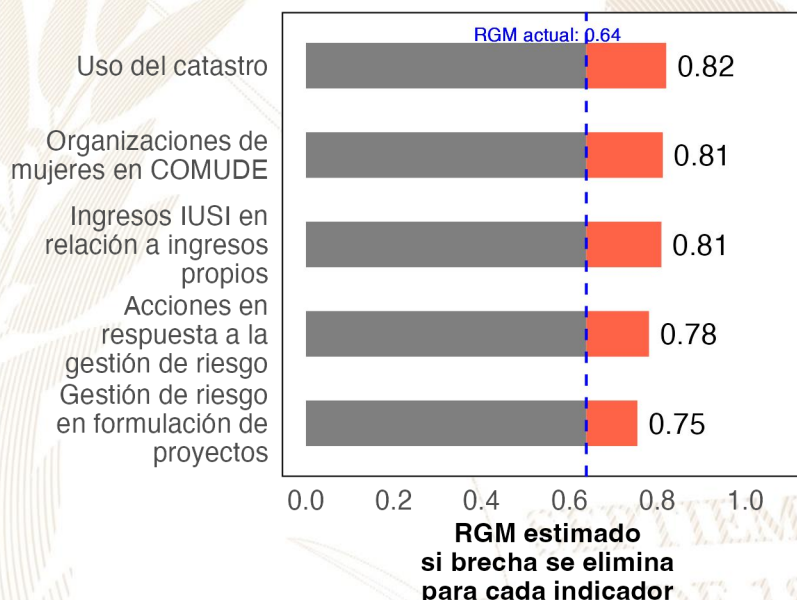

#### Referencias:

Para estimar el incremento en el desempeño se utilizó un modelo de regresión lineal tomando en cuenta la población, urbanización y etnicidad. Se considera que una brecha en un indicador de desarrollo ha sido eliminada si se reduce su valor actual a 0.  
 Instituto Nacional de Estadística de Guatemala (INE). (2019). XII Censo Nacional de Población y VII de Vivienda. Disponible en línea: <https://www.censopoblacion.gt/>  
 Programa de las Naciones Unidas para el Desarrollo (PNUD). (2022). Informe Nacional de Desarrollo Humano. Disponible en línea: <https://indhguatemala.org/visualizacion/>  
 Secretaría de Planificación y Programación de la Presidencia (SEGEPLAN). (2022). Ranking de la Gestión Municipal 2020-2021. Disponible en línea: <https://ranking.segeplan.gob.gt/visor/>

## Ranking Municipal

El Ranking de la Gestión Municipal (RGM) es un instrumento de asesoría creado para que los gobiernos locales, entidades de gobierno, cooperación internacional, academia y población en general cuenten con información precisa acerca de los avances y desafíos existentes en los principales temas de gestión municipal, a partir de la medición de 55 indicadores clasificados en 6 índices, que componen el índice de gestión municipal.

Departamento / Municipio	Resultados del Índice
<b>Baja Verapaz</b>	
<b>Cubulco</b>	
Índice de Participación Ciudadana	0.69
Índice de Información a la Ciudadanía	0.65
Índice de Gestión Administrativa	0.40
Índice de Gestión Financiera	0.29
Índice de Gestión Estratégica	0.24
Índice de Servicios Públicos	0.16





GOBIERNO de  
GUATEMALA  
DR. ALEJANDRO GIAMMATTEI

# *Un Presidente* **MUNICIPALISTA**

10 GIRA PRESIDENCIAL

INFORME DE LOGROS

2020



2023

GOBIERNO CENTRAL A GOBIERNOS LOCALES

## A nivel nacional

Año	No.	Producto público	Comunidad	Beneficiarios	Monto (Q)
2020	1	Becas de inglés para estudiantes y docentes	Todos	6,110	Q5,563,491.00
2021	2	Becas de inglés para estudiantes y docentes	Todos	2,887	Q. 762,320.00
2022	3	Becas de inglés para estudiantes y docentes	Todos	6,053	Q 30,807,720.00.
2023	4	Becas de inglés para estudiantes y docentes	Todos	8,087	Q. 42, 676, 821.00

## A nivel departamento de Baja Verapaz

Año	No.	Producto público	Comunidad	Beneficiarios	Monto (Q)
2020	1	Programa de Profesionalización de docentes PADEP	Achi	292	Q1,513,270.00
2020	2	Programa de Textos escolares del Nivel de Educación Preprimaria y Primaria	K'iche', kaqchikel, mam, q'eqchi', q'anjob'al, tz'utujil, ixil, achi, itza', xinca, castellano	132,963	Q1,640,394.72
2020	3	Programa de Becas de Inglés, para el fortalecimiento de las competencias lingüísticas	Todos	9	N/A
2021	4	Programa de Profesionalización de docentes PADEP	Q'eqchi'	41	Q304,520.00
2021	5	Programa de Textos escolares del Nivel de Educación Preprimaria y Primaria	K'iche', kaqchikel, mam, q'eqchi', q'anjob'al, tz'utujil, ixil, achi,	15,467	Q306,859.19
2021	6	Programa de Becas de Inglés, para el fortalecimiento de las competencias lingüísticas	Todos	21	N/A
2022	7	Programa de Profesionalización de docentes PADEP	Q'eqchi'	63	Q615,200.00
2022	8	Programa de Textos escolares del Nivel de Educación Preprimaria y Primaria	K'iche', Kaqchikel, Mam, Q'eqchi', Q'anjob'al, Tz'utujil, Ixil, Achi, Poqomchi', Ch'orti', Popti'	691	Q3,413.54
2022	9	Programa de Becas de Inglés, para el fortalecimiento de las competencias lingüísticas	Todos	75	N/A
2023	10	Programa de Profesionalización de docentes PADEP	Q'eqchi'	82	Q281,600.00
2023	11	Programa de Textos escolares del Nivel de Educación Preprimaria y Primaria	K'iche', kaqchikel, Mam, Q'eqchi', Q'anjob'al, Tz'utujil, Ixil, Achi,	9,547	Q365,551.41
2023	12	Programa de Becas de Inglés, para el fortalecimiento de las competencias lingüísticas	Todos	204	N/A

## Cubulco, Baja Verapaz

Año	No.	Producto público	Comunidad	Beneficiarios	Monto (Q)
2020	1	Cuadernos De Trabajo Impresos Para Estudiantes Del Nivel Preprimario	Cubulco	1,671	Q32,049.78
2020	2	Textos Impresos Para Estudiantes Del Nivel Primario	Cubulco	1,671	Q98,787.85
2020	3	Establecimientos Del Nivel Preprimaria Atendidos Con Gratuidad	Cubulco	1,624	Q33,674.82
2020	4	Establecimientos Del Nivel Primario Atendidos Con Gratuidad	Cubulco	7,704	Q231,579.53
2020	5	Establecimientos Del Ciclo Básico Atendidos Con Gratuidad	Cubulco	393	Q23,283.15
2020	6	Estudiantes Del Nivel Preprimaria Con Cobertura De Seguro Médico Escolar	Cubulco	1,614	Q34,397.39
2020	7	Estudiantes Del Nivel Primaria Con Cobertura De Seguro Médico Escolar	Cubulco	7,846	Q135,536.98
2020	8	Estudiantes Del Nivel Preprimario Beneficiados Con Útiles Escolares	Cubulco	1,624	Q88,470.00
2020	9	Estudiantes Del Nivel Primario Beneficiados Con Útiles Escolares	Cubulco	7,704	Q420,555.00
2020	10	Docentes Del Nivel Preprimario Beneficiados Con Valijas Didácticas	Cubulco	101	Q22,220.00
2020	11	Docentes Del Nivel Primario Beneficiados Con Valijas Didácticas	Cubulco	439	Q96,580.00
2020	12	Estudiantes del nivel preprimario atendidos con alimentación escolar	Cubulco	1,578	Q1,264,660.95
2020	13	Estudiantes del nivel primario atendidos con alimentación escolar	Cubulco	7,750	Q6,217,577.34
2020	14	Estudiantes del nivel preprimario del sector oficial atendidos en el sistema escolar (Monolingüe y bilingüe)	Cubulco	1,652	Q9,155,880.38
2020	15	Estudiantes del nivel primario del sector oficial atendidos en el sistema escolar. (Monolingüe y Bilingüe)	Cubulco	7,984	Q45,300,273.89
2020	16	Estudiantes del ciclo básico del sector oficial atendidos en el sistema escolar (Telesecundaria, nufed, oficial).	Cubulco	861	Q16,765.71
2020	17	Estudiantes del ciclo diversificado del sector oficial atendidos en el sistema escolar. (Todas las ramas de enseñanzas)	Cubulco	169	N/A
2020	18	Estudiantes del Programa de Educación Primaria de Adultos por Correspondencia (PEAC), atendidos	Cubulco	1	N/A
2020	19	Estudiantes del Programa Centros Municipales de Capacitación y Formación Humana (CEMUCAF) atendidos en áreas técnico-laborales	Cubulco	18	N/A

## Cubulco, Baja Verapaz

Año	No.	Producto público	Comunidad	Beneficiarios	Monto (Q)
2021	20	Cuadernos De Trabajo Impresos Para Estudiantes Del Nivel Preprimario	Cubulco	1,642	Q28,115.96
2021	21	Textos Impresos Para Estudiantes Del Nivel Primario	Cubulco	6,126	Q98,936.74
2021	22	Establecimientos Del Nivel Preprimaria Atendidos Con Gratuidad	Cubulco	1,929	Q70,416.83
2021	23	Establecimientos Del Nivel Primario Atendidos Con Gratuidad	Cubulco	7,799	Q382,272.07
2021	24	Establecimientos Del Ciclo Básico Atendidos Con Gratuidad	Cubulco	378	Q49,585.69
2021	25	Establecimientos Del Ciclo Diversificado Atendidos Con Gratuidad	Cubulco	N/A	Q2,398.09
2021	26	Estudiantes Del Nivel Preprimaria Con Cobertura De Seguro Médico Escolar	Cubulco	2,039	Q45,877.90
2021	27	Estudiantes Del Nivel Primaria Con Cobertura De Seguro Médico Escolar	Cubulco	8,290	Q184,989.41
2021	28	Estudiantes Del Nivel Preprimario Beneficiados Con Útiles Escolares	Cubulco	1,580	Q86,273.89
2021	29	Estudiantes Del Nivel Primario Beneficiados Con Útiles Escolares	Cubulco	7,669	Q418,914.61
2021	30	Docentes Del Nivel Preprimario Beneficiados Con Valijas Didácticas	Cubulco	110	Q24,948.68
2021	31	Docentes Del Nivel Primario Beneficiados Con Valijas Didácticas	Cubulco	447	Q101,642.98
2021	32	Estudiantes del nivel preprimario atendidos con alimentación escolar	Cubulco	1,997	Q1,365,074.99
2021	33	Estudiantes del nivel primario atendidos con alimentación escolar	Cubulco	8,119	Q5,844,331.52
2021	34	Estudiantes del nivel preprimario del sector oficial atendidos en el sistema escolar (Monolingüe y bilingüe)	Cubulco	2,095	Q9,819,966.73
2021	35	Estudiantes del nivel primario del sector oficial atendidos en el sistema escolar. (Monolingüe y Bilingüe)	Cubulco	8,321	Q47,542,006.31
2021	36	Estudiantes del ciclo básico del sector oficial atendidos en el sistema escolar (Telesecundaria, nufed, oficial).	Cubulco	962	Q5,742.59
2021	37	Estudiantes del ciclo diversificado del sector oficial atendidos en el sistema escolar. (Todas las ramas de enseñanzas)	Cubulco	115	N/A
2021	38	Estudiantes del Programa de Educación Primaria de Adultos por Correspondencia (PEAC), atendidos	Cubulco	1	N/A
2021	39	Estudiantes del Programa Centros Municipales de Capacitación y Formación Humana (CEMUCAF) atendidos en áreas técnico-laborales	Cubulco	48	N/A
2021	40	Estudiantes del programa de modalidades flexibles atendidos	Cubulco	74	N/A
2021	41	Estudiantes del Programa Nacional de Educación Alternativa, PRONEA, atendidos	Cubulco	1	N/A



## Cubulco, Baja Verapaz

Año	No.	Producto público	Comunidad	Beneficiarios	Monto (Q)
2022	42	Cuadernos De Trabajo Impresos Para Estudiantes Del Nivel Preprimario	Cubulco	2,063	Q34,142.65
2022	43	Textos Impresos Para Estudiantes Del Nivel Primario	Cubulco	8,318	Q397,350.86
2022	44	Establecimientos Del Nivel Preprimaria Atendidos Con Gratuidad	Cubulco	1,995	Q83,785.42
2022	45	Establecimientos Del Nivel Primario Atendidos Con Gratuidad	Cubulco	8,147	Q447,676.11
2022	46	Establecimientos Del Ciclo Básico Atendidos Con Gratuidad	Cubulco	764	Q69,439.28
2022	47	Establecimientos Del Ciclo Diversificado Atendidos Con Gratuidad	Cubulco	111	Q10,566.31
2022	48	Estudiantes Del Nivel Preprimaria Con Cobertura De Seguro Médico Escolar	Cubulco	2,188	Q51,429.81
2022	49	Estudiantes Del Nivel Primaria Con Cobertura De Seguro Médico Escolar	Cubulco	8,411	Q210,673.13
2022	50	Estudiantes Del Nivel Preprimario Beneficiados Con Útiles Escolares	Cubulco	1,990	Q108,935.65
2022	51	Estudiantes Del Nivel Primario Beneficiados Con Útiles Escolares	Cubulco	8,131	Q443,919.40
2022	52	Estudiantes Del Ciclo Básico Beneficiados Con Útiles Escolares	Cubulco	119	Q51,293.10
2022	53	Docentes Del Nivel Primario Beneficiados Con Valijas Didácticas	Cubulco	449	Q199,598.37
2022	54	Estudiantes del nivel preprimario atendidos con alimentación escolar	Cubulco	2,173	Q2,287,144.91
2022	55	Estudiantes del nivel primario atendidos con alimentación escolar	Cubulco	8,330	Q8,945,979.83
2022	56	Estudiantes del nivel preprimario del sector oficial atendidos en el sistema escolar (Monolingüe y bilingüe)	Cubulco	2,229	Q9,814,463.75
2022	57	Estudiantes del nivel primario del sector oficial atendidos en el sistema escolar. (Monolingüe y Bilingüe)	Cubulco	8,553	Q49,101,895.72
2022	58	Estudiantes del ciclo básico del sector oficial atendidos en el sistema escolar (Telesecundaria, nufed, oficial).	Cubulco	857	N/A
2022	59	Estudiantes del ciclo diversificado del sector oficial atendidos en el sistema escolar. (Todas las ramas de enseñanzas)	Cubulco	108	N/A
2022	60	Estudiantes del Programa de Educación Primaria de Adultos por Correspondencia (PEAC), atendidos	Cubulco	5	N/A
2022	61	Estudiantes del programa de modalidades flexibles atendidos	Cubulco	27	N/A
2022	62	Estudiantes del Programa Nacional de Educación Alternativa, PRONEA, atendidos	Cubulco	4	N/A

## Cubulco, Baja Verapaz

Año	No.	Producto público	Comunidad	Beneficiarios	Monto (Q)
2023	63	Cuadernos De Trabajo Impresos Para Estudiantes Del Nivel Preprimario	Cubulco	2,198	Q41,454.28
2023	64	Textos Impresos Para Estudiantes Del Nivel Primario	Cubulco	4,820	Q47,640.88
2023	65	Establecimientos Del Nivel Preprimaria Atendidos Con Gratuidad	Cubulco	1,959	Q66,336.20
2023	66	Establecimientos Del Nivel Primario Atendidos Con Gratuidad	Cubulco	8,542	Q289,807.23
2023	67	Establecimientos Del Ciclo Básico Atendidos Con Gratuidad	Cubulco	727	Q45,817.21
2023	68	Establecimientos Del Ciclo Diversificado Atendidos Con Gratuidad	Cubulco	94	Q8,970.59
2023	69	Estudiantes Del Nivel Preprimaria Con Cobertura De Seguro Médico Escolar	Cubulco	2,063	Q36,131.90
2023	70	Estudiantes Del Nivel Primaria Con Cobertura De Seguro Médico Escolar	Cubulco	8,743	Q141,479.55
2023	71	Estudiantes Del ciclo básico Con Cobertura De Seguro Médico Escolar	Cubulco	840	Q14,004.88
2023	72	Estudiantes Del ciclo diversificado Con Cobertura De Seguro Médico Escolar	Cubulco	105	Q1,154.69
2023	73	Estudiantes Del Nivel Preprimario Beneficiados Con Útiles Escolares	Cubulco	1,958	Q107,118.55
2023	74	Estudiantes Del Nivel Primario Beneficiados Con Útiles Escolares	Cubulco	8,518	Q465,364.16
2023	75	Estudiantes Del Ciclo Básico Beneficiados Con Útiles Escolares	Cubulco	600	Q60,167.49
2023	76	Estudiantes Del Ciclo Diversificado Beneficiados Con Útiles Escolares	Cubulco	87	Q8,602.09
2023	77	Docentes Del Nivel Preprimario Beneficiados Con Valijas Didácticas	Cubulco	109	Q48,123.55
2023	78	Docentes Del Nivel Primario Beneficiados Con Valijas Didácticas	Cubulco	455	Q185,372.50
2023	79	Docentes Del Ciclo Básico Beneficiados Con Valijas Didácticas	Cubulco	41	Q19,924.60
2023	80	Docentes Del Ciclo Diversificado Beneficiados Con Valijas Didácticas	Cubulco	9	Q4,138.10
2023	81	Estudiantes del nivel preprimario atendidos con alimentación escolar	Cubulco	2,028	Q1,910,034.26
2023	82	Estudiantes del nivel primario atendidos con alimentación escolar	Cubulco	8,618	Q8,191,240.51
2023	83	Estudiantes del nivel medio atendidos con alimentación escolar	Cubulco	837	Q508,797.21
2023	84	Estudiantes del nivel preprimario del sector oficial atendidos en el sistema escolar (Monolingüe y bilingüe)	Cubulco	2,033	Q6,821,494.36
2023	85	Estudiantes del nivel primario del sector oficial atendidos en el sistema escolar. (Monolingüe y Bilingüe)	Cubulco	8,639	Q34,339,078.87
2023	86	Estudiantes del ciclo básico del sector oficial atendidos en el sistema escolar (Telesecundaria, nufed, oficial).	Cubulco	777	N/A
2023	87	Estudiantes del ciclo diversificado del sector oficial atendidos en el sistema escolar. (Todas las ramas de enseñanzas)	Cubulco	99	N/A
2023	88	Estudiantes del Programa de Educación Primaria de Adultos por Correspondencia (PEAC), atendidos	Cubulco	7	N/A
2023	89	Estudiantes del Programa Centros Municipales de Capacitación y Formación Humana (CEMUCAF) atendidos en áreas técnico-laborales	Cubulco	22	N/A
2023	90	Estudiantes del programa de modalidades flexibles atendidos	Cubulco	22	N/A
2023	91	Estudiantes del Programa Nacional de Educación Alternativa, PRONEA, atendidos	Cubulco	8	N/A

## Cubulco, Baja Verapaz

Año	No.	Producto público	Comunidad	Beneficiarios	Monto (Q)
2020	1	Bono Educación	N/I	267	Q 763,500.00
	2	Bono Niñas Y Adolescentes En Educación	N/I	300	Q 742,500.00
	3	Bono Salud	N/I	174	Q 427,500.00
	4	Bono Salud De 0 A 2 Años	N/I	12	Q 54,000.00
	5	Programa Social Para La Atención A Niñas Y Adolescentes Embarazadas O Madres Víctimas De Violencia Sexual Menores De 14 Años Cuyos Casos Hayan Sido Judicializados	CHUAPEC	1	Q 7,500.00
	6		XEYOCH	1	Q 9,000.00
	7	Beca Educación Media	N/I	8	Q 20,000.00
	8	Beca Educación Superior	N/I	19	Q 47,500.00
2021	9	Bono Educación	N/I	191	Q 613,000.00
	10	Bono Niñas Y Adolescentes En Educación	N/I	178	Q 575,500.00
	11	Bono Salud	N/I	125	Q 374,000.00
	12	Bono Salud De 0 A 2 Años	N/I	3	Q 14,000.00
	13	Programa Social Para La Atención A Niñas Y Adolescentes Embarazadas O Madres Víctimas De Violencia Sexual Menores De 14 Años Cuyos Casos Hayan Sido Judicializados	CHIMACHO	1	Q 1,500.00
	14		CHUABERENA	1	Q 1,500.00
	15		CHUACHUACALTE	1	Q 1,500.00
	16		CHUAPEC	1	Q 9,000.00
	17		SACAQUEJ	1	Q 1,500.00
	18		SAN MIGUEL	1	Q 1,500.00
	19		XEUL PAJALES	1	Q 1,500.00
	20		XEYOCH	2	Q 7,500.00
	21		XINACATI II	1	Q 1,500.00
	22		Beca Educación Media	N/I	6
	23	Beca Educación Superior	N/I	12	Q 30,000.00
	24	Beca Social Artesano	PACHIPAC	16	Q 19,200.00
	25		TRES CRUCES	32	Q 36,800.00

## Cubulco, Baja Verapaz

Año	No.	Producto público	Comunidad	Beneficiarios	Monto (Q)
2022	26	Bono Educación	N/I	340	Q 1,475,000.00
	27	Bono Salud	N/I	56	Q 255,500.00
	28	Bono Salud De 0 A 2 Años	N/I	2	Q 2,500.00
	29	Programa Social Para La Atencion A Niñas Y Adolescentes Embarazadas O Madres Víctimas De Violencia Sexual Menores De 14 Años Cuyos Casos Hayan Sido Judicializados	CHIMACHO	1	Q 15,000.00
	30		CHUABERENA	1	Q 15,000.00
	31		CHUACHUACALTE	1	Q 15,000.00
	32		CHUAPEC	1	Q 15,000.00
	33		SACAQUEJ	2	Q 30,000.00
	34		SAN MIGUEL	1	Q 15,000.00
	35		XEUL PAJALES	1	Q 15,000.00
	36		XEYOCH	1	Q 15,000.00
	37		XINACATI II	1	Q 15,000.00
	38		Beca Educación Media	N/I	8
	39	Beca Educación Superior	N/I	10	Q 23,500.00
2023	40	Bono Educación	N/I	281	Q 808,000.00
	41	Bono Salud	N/I	23	Q 66,500.00
	42	Bono Salud De 0 A 2 Años	N/I	4	Q 12,500.00
	43	Programa Social Para La Atencion A Niñas Y Adolescentes Embarazadas O Madres Víctimas De Violencia Sexual Menores De 14 Años Cuyos Casos Hayan Sido Judicializados	CHIMACHO	1	Q 10,500.00
	44		CHUABERENA	1	Q 10,500.00
	45		CHUACHUACALTE	1	Q 10,500.00
	46		CHUAPEC	1	Q 10,500.00
	47		SACAQUEJ	2	Q 21,000.00
	48		SAN MIGUEL	1	Q 10,500.00
	49		XEYOCH	1	Q 10,500.00
	50		XINACATI II	1	Q 10,500.00
	51	Beca Educación Media	N/I	9	Q 18,000.00
	52	Beca Educación Superior	N/I	6	Q 10,800.00

## Cubulco, Baja Verapaz

No.	Producto público	Comunidad	Beneficiarios	Monto (Q)
1	Bono Familia	N/I	6,793	Q 15,134,250.00
2	Transferencias Monetarias A Familias De Niños Y Niñas Con Desnutrición Aguda, Previamente Identificados En El Marco De La Vulnerabilidad Nutricional	N/I	3	Q 3,500.00

PROYECCIÓN 2024 PROGRAMA SOCIAL "BECA SOCIAL"			
No.	Producto público	Comunidad	Beneficiarios
1	Beca Social Educación Media	N/I	8

## Cubulco, Baja Verapaz

No.	Producto Público		
1	<p>Atención de consultas relacionadas al uso del Sistema de Contabilidad Integrada de Gobiernos Locales -SICOIN GL- y del Sistema Servicios GL, por los medios disponibles, sea vía telefónica, correo electrónico, mesa de ayuda y en Oficinas Regionales de Atención Municipal, que han sido realizadas por los empleados municipales con los siguientes perfiles:</p> <table border="0"> <tr> <td data-bbox="181 562 1045 1119"> <p><b>SICOIN GL</b></p> <ul style="list-style-type: none"> <li>- Director AFIM</li> <li>- Encargado de Contabilidad</li> <li>- Encargado de Presupuesto</li> <li>- Encargado de Tesorería</li> <li>- Encargado de Planes</li> <li>- Encargado de Contratos</li> <li>- Gestión de Ingresos</li> <li>- Gestión Presupuestaria</li> <li>- Gestión de Préstamos y donaciones</li> <li>- Alcalde</li> <li>- Asesor Municipal</li> <li>- Creación de Unidad Solicitante, entre otros</li> </ul> </td> <td data-bbox="1045 562 1885 1119"> <p><b>Servicios GL</b></p> <ul style="list-style-type: none"> <li>- Administración Municipal</li> <li>- Gestor Documento de Cobro</li> <li>- Gestor Municipal</li> <li>- Nuevo Cajero General</li> <li>- Nuevo Cajero Receptor</li> <li>- Nuevo Gerente de Agua</li> <li>- Nuevo Gerente de Arbitrios</li> <li>- Nuevo Gestor de IUSI</li> <li>- Perfil Cajero General PMT</li> <li>- Perfil Gestión PMT</li> <li>- Registro Lecturas de Agua</li> <li>- Solicitud Cuenta Corriente Anual, entre otros.</li> </ul> </td> </tr> </table>	<p><b>SICOIN GL</b></p> <ul style="list-style-type: none"> <li>- Director AFIM</li> <li>- Encargado de Contabilidad</li> <li>- Encargado de Presupuesto</li> <li>- Encargado de Tesorería</li> <li>- Encargado de Planes</li> <li>- Encargado de Contratos</li> <li>- Gestión de Ingresos</li> <li>- Gestión Presupuestaria</li> <li>- Gestión de Préstamos y donaciones</li> <li>- Alcalde</li> <li>- Asesor Municipal</li> <li>- Creación de Unidad Solicitante, entre otros</li> </ul>	<p><b>Servicios GL</b></p> <ul style="list-style-type: none"> <li>- Administración Municipal</li> <li>- Gestor Documento de Cobro</li> <li>- Gestor Municipal</li> <li>- Nuevo Cajero General</li> <li>- Nuevo Cajero Receptor</li> <li>- Nuevo Gerente de Agua</li> <li>- Nuevo Gerente de Arbitrios</li> <li>- Nuevo Gestor de IUSI</li> <li>- Perfil Cajero General PMT</li> <li>- Perfil Gestión PMT</li> <li>- Registro Lecturas de Agua</li> <li>- Solicitud Cuenta Corriente Anual, entre otros.</li> </ul>
<p><b>SICOIN GL</b></p> <ul style="list-style-type: none"> <li>- Director AFIM</li> <li>- Encargado de Contabilidad</li> <li>- Encargado de Presupuesto</li> <li>- Encargado de Tesorería</li> <li>- Encargado de Planes</li> <li>- Encargado de Contratos</li> <li>- Gestión de Ingresos</li> <li>- Gestión Presupuestaria</li> <li>- Gestión de Préstamos y donaciones</li> <li>- Alcalde</li> <li>- Asesor Municipal</li> <li>- Creación de Unidad Solicitante, entre otros</li> </ul>	<p><b>Servicios GL</b></p> <ul style="list-style-type: none"> <li>- Administración Municipal</li> <li>- Gestor Documento de Cobro</li> <li>- Gestor Municipal</li> <li>- Nuevo Cajero General</li> <li>- Nuevo Cajero Receptor</li> <li>- Nuevo Gerente de Agua</li> <li>- Nuevo Gerente de Arbitrios</li> <li>- Nuevo Gestor de IUSI</li> <li>- Perfil Cajero General PMT</li> <li>- Perfil Gestión PMT</li> <li>- Registro Lecturas de Agua</li> <li>- Solicitud Cuenta Corriente Anual, entre otros.</li> </ul>		



## Cubulco, Baja Verapaz

No.	Producto Público		
2	<p>Realización de eventos de capacitación de acuerdo a necesidades identificadas en la municipalidad con los temas indicados a continuación:</p> <table border="1"> <tr> <td data-bbox="179 451 1045 976"> <ul style="list-style-type: none"> <li>a) Cierre contable y apertura de ejercicio fiscal 2023 (Inicialización de Saldos)</li> <li>b) Generalidades presupuestarias</li> <li>c) Actualizaciones al MAFIM- 2a. Edición</li> <li>d) Revisión y Análisis de Reportes de Gestión y Ejecución Presupuestaria</li> <li>e) Módulo del IUSI en Servicios GL</li> <li>f) Módulo de Arbitrios en Servicios GL</li> <li>g) Planificación y Formulación Presupuestaria enfocado a GpR -SICOIN GL-</li> <li>h) Planificación (Facebook live)</li> <li>i) Planificación y Presupuesto por Resultados</li> </ul> </td> <td data-bbox="1045 451 1889 976"> <ul style="list-style-type: none"> <li>j) Módulo de Caja -Servicios GL-</li> <li>k) Uso del Sistema Soporte GL</li> <li>l) Reportes Financieros</li> <li>m) Préstamos, Donaciones y Convenios</li> <li>n) Módulo de Agua en Servicios GL</li> <li>o) Errores más comunes que se generan al elaborar un Presupuesto</li> <li>p) Módulo de Contratos</li> <li>q) Formulación Presupuestaria de Ingresos y egresos (Facebook live)</li> <li>r) Procesamiento Electrónico de Medios de Pago, entre otros.</li> </ul> </td> </tr> </table>	<ul style="list-style-type: none"> <li>a) Cierre contable y apertura de ejercicio fiscal 2023 (Inicialización de Saldos)</li> <li>b) Generalidades presupuestarias</li> <li>c) Actualizaciones al MAFIM- 2a. Edición</li> <li>d) Revisión y Análisis de Reportes de Gestión y Ejecución Presupuestaria</li> <li>e) Módulo del IUSI en Servicios GL</li> <li>f) Módulo de Arbitrios en Servicios GL</li> <li>g) Planificación y Formulación Presupuestaria enfocado a GpR -SICOIN GL-</li> <li>h) Planificación (Facebook live)</li> <li>i) Planificación y Presupuesto por Resultados</li> </ul>	<ul style="list-style-type: none"> <li>j) Módulo de Caja -Servicios GL-</li> <li>k) Uso del Sistema Soporte GL</li> <li>l) Reportes Financieros</li> <li>m) Préstamos, Donaciones y Convenios</li> <li>n) Módulo de Agua en Servicios GL</li> <li>o) Errores más comunes que se generan al elaborar un Presupuesto</li> <li>p) Módulo de Contratos</li> <li>q) Formulación Presupuestaria de Ingresos y egresos (Facebook live)</li> <li>r) Procesamiento Electrónico de Medios de Pago, entre otros.</li> </ul>
<ul style="list-style-type: none"> <li>a) Cierre contable y apertura de ejercicio fiscal 2023 (Inicialización de Saldos)</li> <li>b) Generalidades presupuestarias</li> <li>c) Actualizaciones al MAFIM- 2a. Edición</li> <li>d) Revisión y Análisis de Reportes de Gestión y Ejecución Presupuestaria</li> <li>e) Módulo del IUSI en Servicios GL</li> <li>f) Módulo de Arbitrios en Servicios GL</li> <li>g) Planificación y Formulación Presupuestaria enfocado a GpR -SICOIN GL-</li> <li>h) Planificación (Facebook live)</li> <li>i) Planificación y Presupuesto por Resultados</li> </ul>	<ul style="list-style-type: none"> <li>j) Módulo de Caja -Servicios GL-</li> <li>k) Uso del Sistema Soporte GL</li> <li>l) Reportes Financieros</li> <li>m) Préstamos, Donaciones y Convenios</li> <li>n) Módulo de Agua en Servicios GL</li> <li>o) Errores más comunes que se generan al elaborar un Presupuesto</li> <li>p) Módulo de Contratos</li> <li>q) Formulación Presupuestaria de Ingresos y egresos (Facebook live)</li> <li>r) Procesamiento Electrónico de Medios de Pago, entre otros.</li> </ul>		
3	<p>Capacitación en temas relacionados a las finanzas municipales, análisis e interpretación de indicadores financieros, según las siguientes metodologías:</p> <ul style="list-style-type: none"> <li>a) Índice Consolidado Financiero Municipal -ICFM-.</li> <li>b) Ficha de seguimiento del -ICFM- e Informe -ICFM- año finalizado.</li> <li>c) Diagnóstico para el Fortalecimiento de las Finanzas Municipales.</li> </ul>		
4	<p>Elaboración y actualización de Guías de Usuario del Sistema de Contabilidad Integrada de Gobiernos Locales -SICOIN GL- y del Sistema Servicios GL las cuales se encuentran disponibles en el Portal de Gobiernos Locales en el siguiente enlace: <a href="https://portalgl.minfin.gob.gt">https://portalgl.minfin.gob.gt</a> seleccionando las opciones "Biblioteca Virtual", "Guías y Manuales", "Guías Sicoin gl", "Guías Servicios GL", entre otras.</p>		

## Cubulco, Baja Verapaz

No.	Producto Público
5	Manual de Administración Financiera Integrada Municipal -MAFIM- (Segunda Edición) el cual contiene la actualización de normas, procedimientos técnicos, administrativos y financieros que fortalecen los procesos de la gestión financiera municipal, favorece el control interno, la administración y el uso eficiente y eficaz de los recursos públicos, contribuyendo a la transparencia del gasto y la rendición de cuentas, éste se encuentra disponible en el Portal de Gobiernos Locales en el siguiente enlace: <a href="https://portalgl.minfin.gob.gt">https://portalgl.minfin.gob.gt</a> seleccionando las opciones "Biblioteca Virtual", "Guías y Manuales", "Manuales", "Manual de Administración Financiera Integrada Municipal (2a. Edición) 2022".
6	Tablero de Resultados del índice Consolidado Financiero Municipal -ICFM- el cual es un instrumento de análisis, monitoreo y evaluación que permite a través de indicadores financieros según la metodología, conocer las fortalezas y áreas de oportunidad de la gestión financiera municipal, útil para la toma de decisiones de las autoridades y funcionarios municipales, éste se encuentra disponible en el Portal de Gobiernos Locales en el siguiente enlace: <a href="https://portalgl.minfin.gob.gt">https://portalgl.minfin.gob.gt</a> seleccionando las opciones "Indicadores" y luego "ICFM".
7	Ficha de Seguimiento a la Gestión Financiera Municipal en la cual se pueden visualizar los resultados de la gestión financiera de los últimos dos años para realizar análisis comparativo y el seguimiento durante el ejercicio fiscal vigente de manera mensual, permitiendo a las autoridades y funcionarios municipales identificar fortalezas y oportunidades de mejora que orienten la labor para establecer estrategias de fortalecimiento financiero municipal; asimismo se pone a disposición el Informe ICFM año finalizado, el cual muestra el análisis general de los resultados de la gestión financiera del ejercicio fiscal finalizado. Ambos instrumentos se encuentran disponibles dentro del Sistema de Contabilidad Integrada de Gobiernos Locales -SICOINGL- en la siguiente ruta: "Ejecución", "Reportes Financieros", "Ficha de Seguimiento Municipal", "Informe ICFM año finalizado".
8	Tablero que muestra la ejecución presupuestaria de la municipalidad desde la perspectiva de los Objetivos de Desarrollo Sostenible -ODS-, Ejes del Plan Nacional de Desarrollo, Prioridades Nacionales, Metas Estratégicas de Desarrollo y Resultados Estratégicos, los cuales se pueden consultar desde el Portal de Gobiernos Locales en el siguiente enlace: <a href="https://portalgl.minfin.gob.gt">https://portalgl.minfin.gob.gt</a> seleccionando las opciones "Indicadores" y luego "Objetivos de Desarrollo Sostenible".



## Cubulco, Baja Verapaz

No.	Producto Público		
	Implementación de las siguientes herramientas informáticas y metodologías:		
	a) Sistema de Contabilidad Integrada de Gobiernos Locales -SICOIN GL-	X	Implementada
	b) Sistema Servicios GL	X	Implementada
	c) Aplicación (APP) Móvil para Toma de Lecturas de Agua		Por implementar
	d) Generación de Boleto de Ornato Masivo		Por implementar
9	e) Metodología del Índice Consolidado Financiero Municipal -ICFM-	X	Implementada
	f) Metodología "Diagnóstico para el Fortalecimiento de las Finanzas Municipales"	X	Implementada
	g) Metodología "Gestión por Resultados"	X	Implementada
	h) Cobro de servicios municipales con tarjeta de crédito y débito		Por implementar
	i) Cobro de servicios municipales a través de BANCAMUNI		Por implementar
	j) Cuenta Única del Tesoro Municipal -CUT-	X	Implementada

## Cubulco, Baja Verapaz

Año	No.	Producto público	Beneficiarios	Monto (Q)
2020	1	Programa del Aporte Económico del Adulto Mayor (Activos)	494	Q 2,155,600.00
2020	2	Programa del Aporte Económico del Adulto Mayor (Nuevos Beneficiarios)	45	N/A
2021	3	Programa del Aporte Económico del Adulto Mayor (Activos)	521	Q 2,284,800.00
2021	4	Programa del Aporte Económico del Adulto Mayor (Nuevos Beneficiarios)	68	N/A
2022	5	Programa del Aporte Económico del Adulto Mayor (Activos)	671	Q 3,651,600.00
2022	6	Programa del Aporte Económico del Adulto Mayor (Nuevos Beneficiarios)	207	N/A
2023	7	Programa del Aporte Económico del Adulto Mayor (Activos)	816	Q 2,729,500.00
2023	8	Programa del Aporte Económico del Adulto Mayor (Nuevos Beneficiarios)	190	N/A

No.	Producto público	Comunidad	Aportes	Monto (Q)
1	Programa del Aporte Económico del Adulto Mayor	Cubulco	23,956	Q 10,821,500.00

## Cubulco, Baja Verapaz

No,	Producto público	Comunidad	Beneficiarios	Monto (Q)
1	Identificación de Hogares Sin Energía	Aldea Pachojop	92	Q4,433.00
2	Identificación de Hogares Sin Energía	Aldea Patzijon	198	
3	Identificación de Hogares Sin Energía	Cantón Chuajolom	396	
4	Identificación de Hogares Sin Energía	Caserío Chinix	132	
5	Identificación de Hogares Sin Energía	Caserío Chuabaj Guatzilep	396	
6	Identificación de Hogares Sin Energía	Caserío Chuaberena	440	
7	Identificación de Hogares Sin Energía	Caserío Chuipapo Aldea La Laguna	110	
8	Identificación de Hogares Sin Energía	Caserío Coxojabaj	53	
9	Identificación de Hogares Sin Energía	Caserío Los Encuentros 1	352	
10	Identificación de Hogares Sin Energía	Caserío Palochuy Xolai	220	
11	Identificación de Hogares Sin Energía	Caserío Turbalaj	704	
12	Identificación de Hogares Sin Energía	Caserío Tzamilep	110	
		Total	3,203	Q4,433.00

No,	Producto público	Comunidad	Beneficiarios	Monto (Q)
1	Plan Centinela verificación de calidad y cantidad en estaciones de servicio. plantas y depositos de almacenamiento y expendios de GLP en cilindros  9 Supervisiones técnicas de calidad y cantidad en estaciones de servicio y expendios de GLP en cilindros. por personal Delegado de la DGH. durante el período 2020-agosto 2023	Cubulco	toda la población	Q14,911.29

## Cubulco, Baja Verapaz

No,	Producto público	Comunidad	Beneficiarios	Monto (Q)
1	Informe de Evaluación Socioeconómica	Aldea El Cebollal	374	Q1,325.00
2	Informe de Evaluación Socioeconómica	Aldea Pachojop	53	Q1,325.00
3	Informe de Evaluación Socioeconómica	Canton Chuajolom	53	Q1,325.00
4	Informe de Evaluación Socioeconómica	Caserío Chisantiago. Aldea La Laguna	277	Q1,325.00
5	Informe de Evaluación Socioeconómica	Caserío Coxojabaj	57	Q1,325.00
6	Informe de Evaluación Socioeconómica	Caserío El Carrizal	286	Q1,325.00
7	Informe de Evaluación Socioeconómica	Caserio Los Encuentros 2	110	Q1,325.00
8	Informe de Evaluación Socioeconómica	Caserio Los Encuentros I	374	Q1,325.00
9	Informe de Evaluación Socioeconómica	Caserío Malena Aldea La Laguna	669	Q1,325.00
10	Informe de Evaluación Socioeconómica	Caserio Nueva Esperanza.	176	Q1,325.00
11	Informe de Evaluación Socioeconómica	Caserio Palochuy Xolajij	330	Q1,325.00
12	Informe de Evaluación Socioeconómica	Caserio Piedra de Cal	132	Q1,325.00
13	Informe de Evaluación Socioeconómica	Caserio Plancitos Chicalán	396	Q1,325.00
14	Informe de Evaluación Socioeconómica	Caserío Santa Rita. Aldea Canchel	1,346	Q1,325.00
Total			7836	Q18,550.00

## Cubulco, Baja Verapaz

No,	Producto público	Comunidad	Beneficiarios	Monto (Q)
1	Construcción Puente Vehicular Chitomax. Caserío Chitomax. Municipio De Cubulco. Departamento De Baja Verapaz	Cubulco	163,556	Q 11.855.353,28
2	Construcción Camino Rural Tramo: Los Pajales - Chibaquito - Chitomax. Longitud Aproximada De 17,5 Kilómetros. Municipio De Cubulco. Departamento De Baja Verapaz	Cubulco	57,259	Q 686.048,44
3	Mejoramiento Carretera Ruta Rd Bve 18 Tramo Chitomax Pacani Cubulco Baja Verapaz	Cubulco	57,259	Q 482.355,22
4	Eorm. Aldea Alibalabaj. Cubulco. Baja Verapaz	Cubulco	74	Q 1,584,332.25
5	Remozamiento Eorm. Aldea Patzijon. Cubulco. Baja Verapaz	Cubulco	107	Q 1,272,382.29
6	Eorm. Aldea Santa Rosa. Cubulco. Baja Verapaz	Cubulco	120	Q 1,713,959.70
7	Eorm. Caserío El Peñasco Aldea Pachojop. Cubulco. Baja Verapaz	Cubulco	26	Q 1,568,395.98
8	Apertura de Agencia Postal Cubulco	Población en General	392	Q 66,887.92
9	Familias Beneficiadas Con Subsidio Para La Vivienda	Cubulco	30	Q 1,050,000.00
10	Familias Beneficiadas Con Subsidio Para La Vivienda	Cubulco	10	Q 350,000.00
No,	Producto público por finalizar	Comunidad	Beneficiarios	Monto (Q)
1	Mejoramiento Carretera Ruta Rd Bve 18 Tramo Chitomax Pacani Cubulco Baja Verapaz	Cubulco	57,259	Q895,802.54
2	Construcción Puente Vehicular Chitomax. Caserío Chitomax. Municipio De Cubulco. Departamento De Baja Verapaz	Cubulco	61,271	Q9,545,058.28
No,	Producto público continuará 2024	Comunidad	Beneficiarios	Monto (Q)
1	Familias Beneficiadas Con Subsidio Para La Vivienda	Cubulco	19	Q 672,000.00
2	Familias Beneficiadas Con Subsidio Para La Vivienda	Cubulco	13	Q 476,000.00
3	Familias Beneficiadas Con Subsidio Para La Vivienda	Cubulco	76	Q 2,688,000.00

## Cubulco, Baja Verapaz

Año	No.	Producto público	Comunidad	Beneficiarios	Monto (Q)
2020	1	Reforestación	Área rural	2,258	Q17,991.86
2020	2	Capacitaciones	Área urbana y rural	39	Q582.00
2020	3	Jornadas de Limpieza	Área rural	28	Q983.90
2020	4	Instrumentos ambientales públicos	Cubulco	59,496	Q12,324,269.00
2020	5	Instrumentos ambientales privados	Cubulco	7	N/A
2021	6	Guardianes	Área Urbana y Rural	55	Q582.00
2021	7	Reforestación	Área rural	533	Q4,249.00
2021	8	Capacitaciones	Área Urbana y Rural	145	Q1,746.00
2021	9	Instrumentos ambientales públicos	Cubulco	60,112	Q12,324,269.00
2021	10	Instrumentos ambientales privados	Cubulco	19	N/A
2022	11	Guardianes	Área Urbana y Rural	198	Q2,328.00

## Cubulco, Baja Verapaz

Año	No.	Producto público	Comunidad	Beneficiarios	Monto (Q)
2022	12	Reforestación	Área rural	800	Q6,372.86
2022	13	Capacitaciones	Área Urbana y Rural	350	Q4,656.00
2022	14	Instrumentos ambientales públicos	Cubulco	60,706	Q13,209,642.00
2022	15	Instrumentos ambientales privados	Cubulco	4	N/A
2023	16	Capacitaciones	Área Urbana y Rural	2,650	Q582.00
2023	17	Instrumentos ambientales públicos	Cubulco	61,271	Q15,231,155.00
2023	18	Instrumentos ambientales privados	Cubulco	6	N/A

## Cubulco, Baja Verapaz

Año	No.	Producto público	Comunidad	Beneficiarios	Monto (Q)
2020	1	Asistencia y dotación de alimentos	N/A	1,225	Q 398,737.50
	2	Regulación del patrimonio productivo agropecuario	N/A	1,248	Q 57,213.43
2021	1	Asistencia y dotación de alimentos	N/A	2,968	Q 1,230,948.32
	2	Regulación del patrimonio productivo agropecuario	N/A	920	Q 67,164.28
	3	Seguro agropecuario / agrícola catastrófico	N/A	29	Q 15,726.82
2022	1	Asistencia y dotación de alimentos	N/A	4,037	Q 1,554,245.00
	2	Entrega de estipendios para el establecimiento de huertos familiares, para reactivación de unidades productivas; y para conservación de suelos y agua	N/A	1,085	Q 1,085,000.00
	3	Productores (as) beneficiados con asistencia financiera para implementar sus sistemas productivos	N/A	30	Q 1,304,254.99
	4	Regulación del patrimonio productivo agropecuario	N/A	972	Q 181,689.69
	5	Seguro agropecuario / agrícola catastrófico	N/A	140	Q 75,640.32
	6	Proyectos de sistemas de riego y centro de acopio	N/A	55	Q 83,176.48
2023	1	Asistencia y dotación de alimentos	N/A	14,167	Q 3,187,575.00
	2	Entrega de estipendios para el establecimiento de huertos familiares, para reactivación de unidades productivas; y para conservación de suelos y agua	N/A	342	Q 342,000.00
	3	Regulación del patrimonio productivo agropecuario	N/A	1,020	Q 117,109.79
	4	Seguro agropecuario / agrícola catastrófico	N/A	449	Q 237,901.93
<b>TOTAL</b>				<b>28,687</b>	<b>Q9,938,383.55</b>



## Cubulco. Baja Verapaz

### Dirección General del Deporte y la Recreación

Año	No.	Producto público	Comunidad	Beneficiarios	Monto (Q)
2021	1	000-030 Festivales deportivos. recreativos y otros eventos de carácter especial. realizados para promover el acceso a la actividad física y la recreación	Cubulco	N/I	N/A
2022	2	000-024 Personas beneficiadas con actividades deportivas no escolares. no federadas y de recreación	Cubulco	125	N/A
2022	3	000-027 Personas que reciben implementos para actividades físicas. deportivas y de recreación física en su tiempo libre	Cubulco	292	N/A
2022	4	000-030 Festivales deportivos. recreativos y otros eventos de carácter especial. realizados para promover el acceso a la actividad física y la recreación	Cubulco	N/I	N/A
2023	5	11-008 Festivales deportivos. recreativos y otros eventos de carácter especial. realizados para promover el acceso a la actividad física y la recreación	Cubulco	N/I	N/A

### Dirección General de las Artes

Año	No.	Producto público	Comunidad	Beneficiarios	Monto (Q)
2020	1	Academia Comunitaria de Arte	Cubulco	19	Q30,160.00
2020	2	Artistas apoyados en la Iniciativa Apoyarte 2020	Cubulco	1	Q3,000.00
2021	3	Academia Comunitaria de Arte	Cubulco	10	Q30,160.00
2022	4	Academia Comunitaria de Arte	Cubulco	11	Q30,160.00
2023	5	Academia Comunitaria de Arte	Cubulco	10	Q30,160.00

## Cubulco. Baja Verapaz

### Dirección General del Deporte y la Recreación

Año	No.	Producto público	Comunidad	Beneficiarios	Monto (Q)
2021	1	000-030 Festivales deportivos. recreativos y otros eventos de carácter especial. realizados para promover el acceso a la actividad física y la recreación	Cubulco	N/I	N/A
2022	2	000-024 Personas beneficiadas con actividades deportivas no escolares. no federadas y de recreación	Cubulco	125	N/A
2022	3	000-027 Personas que reciben implementos para actividades físicas. deportivas y de recreación física en su tiempo libre	Cubulco	292	N/A
2022	4	000-030 Festivales deportivos. recreativos y otros eventos de carácter especial. realizados para promover el acceso a la actividad física y la recreación	Cubulco	N/I	N/A
2023	5	11-008 Festivales deportivos. recreativos y otros eventos de carácter especial. realizados para promover el acceso a la actividad física y la recreación	Cubulco	N/I	N/A

### Dirección General de las Artes

Año	No.	Producto público	Comunidad	Beneficiarios	Monto (Q)
2020	1	Academia Comunitaria de Arte	Cubulco	19	Q30,160.00
2020	2	Artistas apoyados en la Iniciativa Apoyarte 2020	Cubulco	1	Q3,000.00
2021	3	Academia Comunitaria de Arte	Cubulco	10	Q30,160.00
2022	4	Academia Comunitaria de Arte	Cubulco	11	Q30,160.00
2023	5	Academia Comunitaria de Arte	Cubulco	10	Q30,160.00

## Cubulco, Baja Verapaz

### Logros 2020 - 2023

No.	Producto público	Comunidad	Beneficiarios	Monto (Q)
1	Construcción De P/S Xeyoch	Cubulco	1,140	Q 1,251,502.00
2	Construcción Puesto De Salud Aldea Pachojop Cubulco, Baja Verapaz	Cubulco	1,224	Q 1,305,748.00
3	Construcción Puesto De Salud Caserío Chiul Aldea La Laguna Cubulco, Baja Verapaz	Cubulco	880	Q 1,316,850.00
4	Construcción Sistema De Agua Potable Caserío Chuipapop Cubulco, Baja Verapaz	Cubulco	854	Q 2,490,000.00
5	Mejoramiento Sistema De Agua Potable Caserío Pamiscalche Aldea La Laguna Cubulco, Baja Verapaz	Cubulco	840	Q 1,302,951.00
6	Mejoramiento Sistema De Agua Potable Caserío El Jocote Aldea Santa Rosa Cubulco, Baja Verapaz	Cubulco	430	Q 2,783,805.00

### Acciones Actuales

No.	Producto público	Comunidad	Beneficiarios	Monto (Q)
1	Construcción Sistema De Agua Potable Caserío Xeul Canchel Aldea Canchel Cubulco, Baja Verapaz	Cubulco	575	Q 1,980,243.00
2	Construcción Sistema De Agua Potable Caserío Xemes Cubulco, Baja Verapaz	Cubulco	275	Q 1,102,000.00
3	Mejoramiento Sistema De Agua Potable Caserío Pichal Aldea Los Pajales Cubulco, Baja Verapaz	Cubulco	305	Q 1,070,520.00
4	Mejoramiento Sistema De Agua Potable Caserío Piedras Blancas Patzijon Cubulco, Baja Verapaz	Cubulco	1,250	Q 4,100,332.00
5	Mejoramiento Sistema De Agua Potable Caserío Pachipac Aldea Tres Cruces Cubulco, Baja Verapaz	Cubulco	245	Q 1,300,000.00

## Cubulco, Baja Verapaz

No.	Producto público	Comunidad	Beneficiarios	Monto (Q)
1	Patrullajes policiales a pie	Cubulco	61,271 personas	Q 335,769.97
2	Patrullajes policiales en vehículos	Cubulco	61,271 personas	Q 136,197.82
3	Patrullajes policiales en motocicletas	Cubulco	61,271 personas	Q 50,949.44
4	Patrullajes policiales en bicicletas	Cubulco	61,271 personas	Q 1,854.70
5	Atención a personas agredidas	Cubulco	61,271 personas	Q 377,062.73
6	Patrullajes policiales	Cubulco	61,271 personas	Q 448,426.60
7	Operativos policiales	Cubulco	61,271 personas	Q 443,012.79
8	Patrullajes policiales en mercados	Cubulco	61,271 personas	Q 62,211.91
9	Patrullajes policiales en protección a la naturaleza	Cubulco	61,271 personas	Q 61,856.98
10	Operativos policiales en protección a la naturaleza	Cubulco	61,271 personas	Q 9,376.40

## Cubulco, Baja Verapaz

No.	Producto público	Comunidad	Beneficiarios	Monto (Q)
11	Seguridad a personalidades, edificios y entidades	Cubulco	61,271 personas	Q 84,373.06
12	Servicios policiales para mantener y resguardar el orden público	Cubulco	61,271 personas	Q 88,287.49
13	Patrullajes policiales en beneficio de las comunidades afectadas por la construcción de la Hidroeléctrica Chixoy	Cubulco	61,271 personas	Q 135,646.43
14	Operativos policiales especializados para el control de homicidios	Cubulco	61,271 personas	Q 441,628.16
15	Patrullajes policiales motorizados en áreas focalizadas para la reducción de homicidios	Cubulco	61,271 personas	Q 210,902.09
16	Atención a mujeres víctimas de violencia con asesoría y acompañamiento policial	Cubulco	61,271 personas	Q 259.38
17	Asesoría y acompañamiento policial a mujeres víctimas de violencia	Cubulco	61,271 personas	Q 34,808.26
18	Operativos policiales para el control del expendio y consumo de bebidas alcohólicas, fermentadas o destiladas	Cubulco	61,271 personas	Q 7,027.87
19	Puestos policiales fijos para la prevención de extorsiones	Cubulco	61,271 personas	Q 328.98
20	Atención de denuncias recibidas por extorsión	Cubulco	61,271 personas	Q 347.71

## Cubulco, Baja Verapaz

No.	Producto público	Comunidad	Beneficiarios	Monto (Q)
1	Operaciones Terrestres*	Cubulco	344,6550	Q76,016,702.37
2	Acciones de Prevención, contención y respuesta ante Covid-19*	Cubulco	326,731	Q23,754,647.28
3	Operaciones Terrestres*	Cubulco	344,6550	Q 70,601,060.00
4	Acciones de Prevención, contención y respuesta ante Covid-19*	Cubulco	326731	Q 32,259,429.48
5	Apoyo a reforestación	Cubulco	61,272	Q3,500.00
6	Operación de Protección ambiental	Cubulco	61,271	Q56,040.00
7	Apoyo a reforestación	Cubulco	11,144	Q 3,500.00
8	Actividades de Protección ambiental	Cubulco	24,389	Q 54,000.00

\*Datos a nivel departamental

## Cubulco, Baja Verapaz

No.	Producto público	Comunidad	Beneficiarios	Monto (Q)
1	Monitoreo Comunitario en seguimiento de la Estrategia de Comunicación para el Cambio Social y de Comportamiento de la GCNN, en caserío la Laguna Pachojop, en articulación con instituciones que integran la COMUSAN.	Caserío Pachojop	Adolescentes, madres de familia y embarazadas.	N/A
2	Apoyo en la conformación de Comisión comunitaria de Seguridad Alimentaria y Nutricional.	Taltic la Rinconada	Miembros de la comunidad.	N/A
3	Talleres a integrantes de la COMUSAN en coordinación con Refugio de la Niñez.	Cubulco B.V.	Entes Institucionales	N/A
4	Apoyo en la conformación de Comisiones Comunitarias de Seguridad Alimentaria y Nutricional, COCOSANES.	Salamá 12, San Miguel Chicaj 5, Rabinal 5, Cubulco 13, El Chol 5, Granados 8, San Jerónimo 5 y Purulhá 5.	336 *	N/A

## Cubulco, Baja Verapaz

No.	Producto público	Comunidad	Beneficiarios	Monto (Q)
5	Gestiones de Asistencia Alimentaria por InSAN, Emergencia y Medidas Judiciales	InSAN: Salamá 51, San Miguel Chicaj 38, Rabinal 47, Cubulco 52, Granados 42, San Jerónimo 38 y Purulhá 17. Emergencia: Eta e Iota Salamá 1 y Purulhá 1. Deslizamiento Purulhá 1, Tormenta Julia: Salamá, Rabinal y Cubulco. Medidas Judiciales: Salamá Aldea San Antonio el Sitio, Rabinal Aldea Xesigual y Concul, Cubulco Aldea Cimientos Cala y Laurel, Purulhá: Aldeas La Hamaca, El Mirador, Wesfalia, Ribaco, Mojón Paanimá, La Ceiba y Carmen los Gabilanes.	InSAN; Salamá 4,700 San Miguel Chicaj 4,317, Rabinal 6,238, Cubulco 4,038, Granados 2,925, San Jerónimo 3,166 y Purulhá 1,500. Emergencia: Salamá 96, Purulhá 15, Deslizamiento Purhula 14, Tormenta Julia: Salamá 622, Rabinal 401, Cubulco 45 y Purulhá 471. Medidas Judiciales: Salamá 1, Rabinal 2, Cubulco 3 y Purulhá 8.	N/A
6	Reuniones de la Comisión Departamental de Seguridad Alimentaria y Nutricional, CODESAN.	Cantidad de reuniones por año; 2020 8, 2021 12, 2022 12 y 2023 8.	1.080 *	N/A

\*La cantidad de beneficiarios corresponde a nivel departamental.



## Cubulco, Baja Verapaz

### Inversiones de Consejos de Desarrollo Departamental

Ejercicio fiscal 2020

No.	SNIP	Producto público	Comunidad	Beneficiarios	Monto (Q)
1	243112	Puente Vehicular	Caserio Sangre De Cristo	4,079	Q1,940,797.00
2	243114	Puente Vehicular	Caserio Campo Santo	1,568	Q1,200,000.00
3	243108	Aguas Residuales	Aldea Tres Cruces	1,500	Q1,000,000.00
4	239429	Agua Potable	Caserio Chihueza	1,305	Q5,500,000.00
5	243107	Agua Potable	Caserio Pacoxom	571	Q894,269.00
6	243109	Puesto De Salud	Caserio Xeyoch	969	Q950,000.00
7	226712	Escuela Primaria	Aldea San José El Rodeo	109	Q240,000.00
8	243117	Escuela Primaria	Caserio Vega Santa Rosa	46	Q599,203.00
				<b>10,147</b>	<b>Q12,324,269.00</b>

## Cubulco, Baja Verapaz

Ejercicio fiscal 2021

No.	SNIP	Producto público	Comunidad	Beneficiarios	Monto (Q)
1	260304	Alcantarillado Sanitario	Barrio Santiago	2,760	4,340,247.00
2	260371	Agua Potable	Área Urbana	1,200	Q7,984,022.00
				<b>3,960</b>	<b>Q12,324,269.00</b>

## Cubulco, Baja Verapaz

Ejercicio fiscal 2022

No.	SNIP	Producto público	Comunidad	Beneficiarios	Monto (Q)
1	277818	Camino Rural	Aldea Santa Rosa	567	Q1,680,000.00
2	277819	Camino Rural	Aldea Alibalabaj	608	Q1,922,000.00
3	277783	Agua Potable	Caserio Chuipapop	387	Q1,780,000.00
4	281076	Agua Potable	Aldea La Laguna	120	Q800,000.00
5	281081	Agua Potable	Aldea Santa Rosa	250	Q1,989,514.00
6	277789	Puesto De Salud	Aldea Pachojop	555	Q1,200,000.00
7	277812	Puesto De Salud	Aldea La Laguna	547	Q1,150,000.00
8	293156	Escuela Primaria	Aldea Los Pajales	14	Q808,128.00
9	260367	Escuela Primaria	Caserio Chuachacuxa	412	Q820,000.00
10	277817	Escuela Primaria	Caserio La Laguna Patzijon	104	Q1,060,000.00
				<b>3,564</b>	<b>Q13,209,642.00</b>

## Cubulco, Baja Verapaz

Ejercicio fiscal 2023

No.	SNIP	Producto público	Comunidad	Beneficiarios	Monto (Q)
1	296884	Puente Vehicular	Aldea Las Vegas	578	Q2,900,000.00
2	297062	Camino Rural	Caserio Chuachacalte II	106	Q1,700,000.00
3	300138	Camino Rural	Caserio Chuachacalte I	403	Q730,000.00
4	297047	Agua Potable	Aldea Canchel	420	Q1,800,000.00
5	297052	Agua Potable	Caserio Xemes	600	Q1,000,000.00
6	297079	Agua Potable	Aldea Los Pajales	150	Q990,520.00
7	297208	Agua Potable	Caserio Piedras Blancas Patz'ijon	600	Q3,800,000.00
8	297209	Agua Potable	Aldea Tres Cruces	125	Q1,000,000.00
9	300136	Instituto Basico	Aldea Los Pajales	300	Q1,310,635.00
				<b>3,282</b>	<b>Q15,231,155.00</b>

## Cubulco, Baja Verapaz

Ejercicio fiscal 2024

No.	SNIP	Producto público	Comunidad	Beneficiarios	Monto (Q)
1	299726	Agua Potable	Caserio Sacaquej li	1,450	Q 1,555,000.00
2	316045	Agua Potable	Caserio Salamcho	1,100	Q 850,000.00
3	316047	Puente Vehicular	Caserio Turbala	568	Q 2,500,000.00
4	316048	Camino Rural	Aldea Tres Cruces	890	Q 2,800,000.00
5	316050	Puesto De Salud	Aldea Santa Rosa	665	Q 1,850,000.00
6	316065	Escuela Primaria	Caserio Sacaquej I	70	Q 2,510,065.00
7	316066	Escuela Primaria	Aldea Los Pajales	45	Q 840,000.00
8	316067	Escuela Primaria	Caserio Pahoj	55	Q 380,000.00
9	316069	Escuela Preprimaria	Caserio Piedras Blancas	35	Q 500,000.00
10	316070	Escuela Primaria	Aldea Canchel	55	Q 1,400,000.00
11	318399	Escuela Primaria	Aldea Canchel	68	Q 1,561,402.00
12	318401	Camino Rural	Caserio Xeul Canchel	1400	Q 860,000.00
				<b>6,401</b>	<b>Q17,606,467.00</b>

## Cubulco, Baja Verapaz

### Logros

Año	No.	Producto público	Comunidad	Beneficiarios	Monto (Q)
2021	1	Construcción Redes Y Líneas Eléctricas De Distribución, Aldea Las Vegas, Municipio De Cubulco, Departamento De Baja Verapaz	Aldea Las Vegas	59	Q 583,863.00
2022	2	Construcción Redes Y Líneas Eléctricas De Distribución, Caserío Xemes, Aldea Santa Rosa, Municipio De Cubulco, Departamento De Baja Verapaz	Caserío Xemes, Aldea Santa Rosa	72	Q 1,205,085.78
2023	3	Construcción Redes Y Líneas Eléctricas De Distribución, Caserío El Chapote, Aldea El Cebollal, Municipio De Cubulco, Departamento De Baja Verapaz	Caserío El Chapote, Aldea El Cebollal	67	Q 1,361,596.77
2023	4	Construcción Redes Y Líneas Eléctricas De Distribución, Caserío Santa Rita, Aldea Canchel, Municipio De Cubulco, Departamento De Baja Verapaz	Caserío Santa Rita, Aldea Canchel	173	Q 3,436,410.24

## Cubulco, Baja Verapaz

No.	Producto público	Comunidad	Beneficiarios	Monto (Q)
1	Personas Beneficiadas Con Capacitación No Certificable	Cubulco	119	N/A

Año	No.	Producto público	Comunidad	Beneficiarios	Monto (Q)
2020 - 2022	1	Personas Beneficiadas Con Capacitación No Certificable	Cubulco	119	N/A
			Total General	119	

## Cubulco, Baja Verapaz

No.	Producto público	Comunidad	Beneficiarios	Monto (Q)
1	Cursos de capacitación	Cubulco	1	Q 45.07





## Cubulco, Baja Verapaz

No,	Producto público	Comunidad	Beneficiarios	Monto (Q)
1	Construcción de acueductos	Cubulco	1.122 personas	Q 14,478,910.13
2	Formulación de proyectos	Cubulco	2 entidades	Q 143,368.52
3	Servicios de laboratorio de agua	Cubulco	3 entidades	N/A

Año	No,	Producto público	Comunidad	Beneficiarios	Monto (Q)
2020	1	Capacitación en Gestión Municipal a autoridades. funcionarios y empleados municipales	Área Urbana	2.062 personas	Q 544,003.18
	2	Capacitación en gestión social a empleados municipales y sociedad civil urbana organizada	Área Urbana	1.813 personas	Q 715,024.39
	3	Capacitación en temas de administración. finanzas y en elaboración de instrumentos dirigida a autoridades. funcionarios y empleados municipales	Área Urbana	231 personas	Q 878,075.56
2021	1	Capacitación en Gestión Municipal a autoridades. funcionarios y empleados municipales	Área Urbana	3.884 personas	Q 592,142.96
	2	Capacitación en gestión social a empleados municipales y sociedad civil urbana organizada	Área Urbana	2.381 personas	Q 771,469.21
	3	Capacitación en temas de administración. finanzas y en elaboración de instrumentos dirigida a autoridades. funcionarios y empleados municipales	Área Urbana	1.034 personas	Q 776,018.27

**\*Nota: Cifras a nivel nacional**

## Cubulco, Baja Verapaz

Año	No,	Producto público	Comunidad	Beneficiarios	Monto (Q)
2022	1	Capacitación en Gestión Municipal a autoridades. funcionarios y empleados municipales	Área Urbana	4.389 personas	Q 588,997.74
	2	Capacitación en gestión social a empleados municipales y sociedad civil urbana organizada	Área Urbana	2.803 personas	Q 805,028.26
	3	Capacitación en temas de administración. finanzas y en elaboración de instrumentos dirigida a autoridades. funcionarios y empleados municipales	Área Urbana	231 personas	Q 785,660.88
2023	1	Capacitación en Gestión Municipal a autoridades. funcionarios y empleados municipales	Área Urbana	2.126 personas	Q 374,429.30
	2	Capacitación en gestión social a empleados municipales y sociedad civil urbana organizada	Área Urbana	1.818 personas	Q 512,970.23
	3	Capacitación en temas de administración. finanzas y en elaboración de instrumentos dirigida a autoridades. funcionarios y empleados municipales	Área Urbana	109 personas	Q 474,689.80

**\*Nota: Cifras a nivel nacional**

## Cubulco, Baja Verapaz

Año	No.	Producto público	Comunidad	Hect, Afec,	Beneficiarios	Monto (Q)	
2020	1	Incendios Forestales y No Forestales Atendidos	Montaña Chisantiago	120		Q 9,882,225.10	**
	2		Caserío Chicuxtín	40			
	3		Aldea Chivaquito	15			
2021	1	Incendios Forestales y No Forestales Atendidos	Caserío Piedras Blancas. Aldea La Estancia,	3		Q 8,405,144.71	**
2022	1	Incendios Forestales y No Forestales Atendidos	Caserío Chisantiago	45		Q 9,330,624.02	**
2023	1	Incendios Forestales y No Forestales Atendidos	Colonia El Naranja	2		Q 5,607,818.70	**
	2		Aldea Pamiscalche	70			

\*\* **NOTA:** El monto consignado representa lo ejecutado en forma global para el ejercicio fiscal indicado

**Alejandro Eduardo Giammattei Falla**  
**Señor Presidente de la República**

---

**Secretaría de Coordinación  
Ejecutiva de la Presidencia**

Álvaro Leonel Díaz Velásquez  
Secretario de Coordinación Ejecutiva

Danilo José Soto Castañeda  
Subsecretario de Coordinación Ejecutiva

Victor Hugo Paiz Gómez  
Subsecretario para la Descentralización

Leonel Eduardo Girón Véliz  
Director del Sistema de Consejos de Desarrollo

Luis Eduardo Orozco Orellana  
Director General para la Descentralización

Jonathan Arnulfo Del Cid López  
Director de Informática

Jesús Felipe Polanco Tello  
Director Técnico de Operaciones

Luis Alfonso Rodas Guzmán  
Director de Planificación

Jennifer Cristina García Marroquín  
Directora de Comunicación social

Luz Azucena Mendoza Cajbón  
Directora Administrativa Financiera

María José Sánchez Mejía  
Directora de Asesoría Jurídica

Alberto Emmanuel Soto de León  
Director de Auditoría Interna

Isis Ana Graciela Serrano Lemus  
Asesoría Técnica

Saúl Nehemias Obando Mejía  
Dirección Técnica de Operaciones

David Roberto Barrera Valenzuela  
Dirección Técnica de Operaciones

**Autorizado**

---

Alejandro Eduardo Giammattei Falla  
Señor Presidente de la República

Álvaro Leonel Díaz Velásquez  
Secretario de Coordinación Ejecutiva de la Presidencia

**Elaborado**

---

Despacho  
Secretaría de Coordinación Ejecutiva de la Presidencia

Subsecretaría de Coordinación Ejecutiva  
Secretaría de Coordinación Ejecutiva de la Presidencia

**Revisado**

---

Dirección del Sistema de Consejos de Desarrollo  
Dirección Técnica de Operaciones  
Dirección de Descentralización

**Diseño y diagramación**

---

Dirección de Comunicación Social

**340** municipios  
**fuertes,**  
**hacen un Estado fuerte!**

ACCESO A INFORMACIÓN DIGITAL



<https://scep.gob.gt/carta-de-navegacion-municipal/>