



# Carta de navegación Municipal

## MUNICIPALIDAD DE CONCEPCIÓN, SOLOLÁ



GOBIERNO de GUATEMALA  
DR. ALEJANDRO GIANMATTEI

MINISTERIO DE SERVICIOS PÚBLICOS



GOBIERNO de GUATEMALA  
DR. ALEJANDRO GIANMATTEI

MINISTERIO DE TRABAJO Y PREVISIÓN SOCIAL



GOBIERNO de GUATEMALA  
DR. ALEJANDRO GIANMATTEI

MINISTERIO DE CULTURA Y DEPORTE



GOBIERNO de GUATEMALA  
DR. ALEJANDRO GIANMATTEI

MINISTERIO DE AMBIENTE Y RECURSOS NATURALES



GOBIERNO de GUATEMALA  
DR. ALEJANDRO GIANMATTEI

MINISTERIO DE SALUD PÚBLICA Y ASISTENCIA SOCIAL



GOBIERNO de GUATEMALA  
DR. ALEJANDRO GIANMATTEI

MINISTERIO DE AGRICULTURA, GANADERÍA Y ALIMENTACIÓN



GOBIERNO de GUATEMALA  
DR. ALEJANDRO GIANMATTEI

MINISTERIO DE COOPERACIÓN



GOBIERNO de GUATEMALA  
DR. ALEJANDRO GIANMATTEI

MINISTERIO DE EDUCACIÓN



GOBIERNO de GUATEMALA  
DR. ALEJANDRO GIANMATTEI

SECRETARÍA DE SEGURIDAD ALIMENTARIA Y NUTRICIONAL DE LA PRESIDENCIA DE LA REPÚBLICA



GOBIERNO de GUATEMALA  
DR. ALEJANDRO GIANMATTEI

SECRETARÍA PRESIDENCIAL DE LA VELOCIDAD



GOBIERNO de GUATEMALA  
DR. ALEJANDRO GIANMATTEI

COMISIÓN PRESIDENCIAL DE ASUNTOS MUNICIPALES



Instituto Guatemalteco de Turismo



SEGEPLAN



## Estimados Alcaldes y Alcaldesas:

Me dirijo a ustedes con un mensaje de profundo compromiso y gratitud en este importante momento de transición de gobierno. Como Presidente de la República de Guatemala, identificado plenamente con el municipalismo y la necesidad de fortalecer el poder local, es mi deber informarles sobre los alcances y resultados a nivel local y nacional, y cómo orientar de mejor manera los retos del desarrollo en las 340 municipalidades del país.

En este sentido, deseo resaltar el análisis exhaustivo realizado por la Secretaría de Coordinación Ejecutiva de la Presidencia, los Ministerios y demás instituciones que reportan los logros alcanzados a nivel sectorial y del Sistema de Consejos de Desarrollo, así como las brechas que se deben superar. Los datos recopilados en este análisis, proporcionan una base sólida para la toma inteligente y oportuna de decisiones en cada municipalidad, por lo que se ilustran las prioridades de su municipio, así como las transferencias financieras que el Organismo Ejecutivo traslada de manera efectiva y oportuna a todas las municipalidades del país, lo que ha permitido ir cerrando brechas y asegurar un futuro más próspero.

El Sistema de Consejos de Desarrollo ha sido una herramienta fundamental para fomentar la participación ciudadana y garantizar que las necesidades de nuestras comunidades sean atendidas de manera adecuada. Gracias al esfuerzo conjunto entre el Gobierno central y las

municipalidades, se han logrado avances notables en el desarrollo local y en la mejora de la calidad de vida de nuestros ciudadanos, fortaleciendo así el municipalismo.

Es importante reconocer que aún existen retos por alcanzar. Estos retos y brechas demandan como país, redoblar esfuerzos y a trabajar de la mano para superar las adversidades. Con la información proporcionada por el Gobierno central en este documento, estamos en una posición sólida para tomar decisiones informadas que nos permitan avanzar hacia una Guatemala con más desarrollo. Hacer gobierno implica recordar que el verdadero poder radica en la unidad, complementariedad y colaboración, por lo que trabajar en conjunto para beneficio de las comunidades, asegura construir una Guatemala más fuerte, más unida y más próspera.

**"Que Dios bendiga Guatemala".  
Con gratitud y compromiso,**

**Dr. Alejandro Giammattei  
Presidente de la República**

LIBERTAD  
15 DE  
SEPTIEMBRE  
DE 1821

## Eficiencia en aportes a Consejos de Desarrollo, Departamental, Sololá 2020 - 2023

No.	Municipio	Porcentaje de ejecución 2020	Porcentaje de ejecución 2021	Porcentaje de ejecución 2022	Porcentaje de ejecución 2023	Porcentaje de ejecución 2020 - 2023
1	San Lucas Tolimán	99%	100%	100%	70%	91%
2	San Andrés Semetabaj	100%	100%	100%	68%	91%
3	Nahualá	100%	100%	99%	65%	90%
4	Santa Cruz La Laguna	100%	99%	100%	62%	88%
5	Santa Catarina Ixtahuacán	100%	100%	100%	48%	84%
6	Concepción	100%	100%	100%	27%	78%
7	San Juan La Laguna	100%	100%	100%	20%	77%
8	Santa Catarina Palopó	96%	100%	100%	20%	77%
9	Santa María Visitación	100%	100%	97%	20%	76%
10	Santa Lucía Utatlán	100%	100%	100%	15%	76%
11	San José Chacayá	100%	100%	100%	4%	73%
12	San Pablo La Laguna	96%	100%	100%	0%	72%
13	San Antonio Palopó	86%	100%	100%	22%	72%
14	Sololá	100%	100%	100%	2%	72%
15	Panajachel	92%	100%	100%	12%	71%
16	Santiago Atitlán	100%	100%	89%	16%	71%
17	Santa Clara La Laguna	100%	100%	100%	15%	70%
18	San Pedro La Laguna	100%	100%	100%	20%	69%
19	San Marcos La Laguna	100%	100%	20%	0%	42%

\*Información al mes de agosto 2023,

## Asignación IVA-PAZ CODEDE

## Concepción, Sololá

Al mes de agosto de 2023

Ejercicio Fiscal	Monto Aprobado	Saldo de Arrastre (Ejercicio fiscal anterior)	Monto Real	Monto Desembolsado	Saldo de Arrastre (Ejercicio fiscal actual)	Porcentaje de Ejecución
2020	Q4,758,462.00	-Q31,298.33	Q4,727,163.67	Q4,758,462.00	Q0.00	100%
2021	Q4,758,462.00	Q0.00	Q4,758,462.00	Q4,746,182.00	Q12,280.00	100%
2022	Q5,159,065.00	-Q12,280.00	Q5,146,785.00	Q5,159,065.00	Q0.00	100%
2023	Q6,179,250.00	Q0.00	Q6,179,250.00	Q1,670,782.50	Q4,508,467.50	27%
<b>Total</b>	<b>Q20,855,239.00</b>	<b>-Q43,578.33</b>	<b>Q20,811,660.67</b>	<b>Q16,334,491.50</b>	<b>Q4,520,747.50</b>	<b>78%</b>

Porcentaje de ejecución (2020 - 2022)

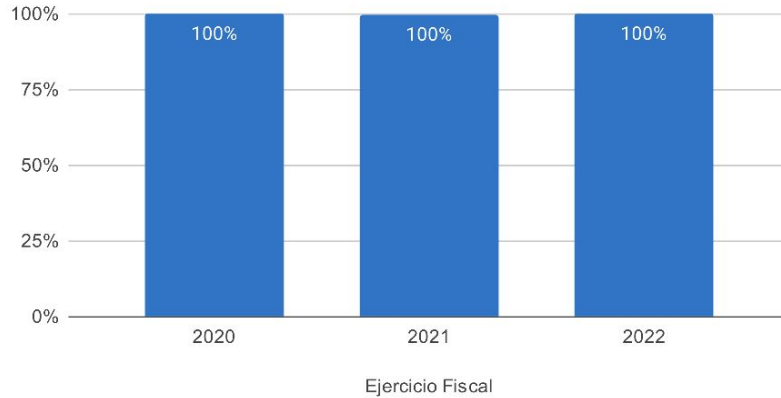

Proyectos | Tipología (2020-2023)

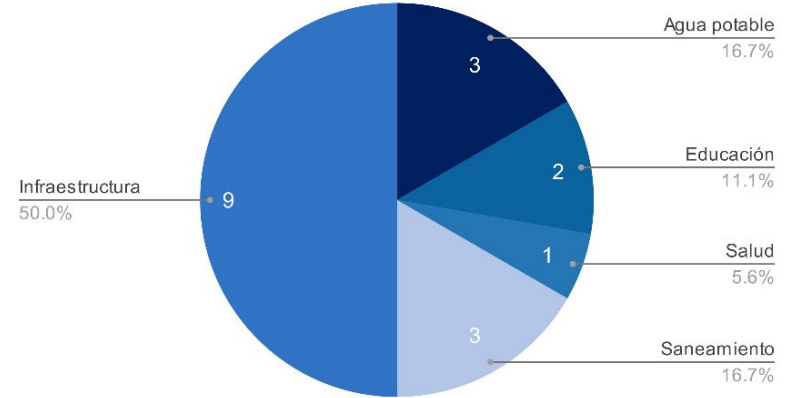

## Asignaciones y Transferencias al Municipio

Ejercicio Fiscal	Asignación Constitucional	Asignación IVA-PAZ Municipalidades	Asignación Vehículos	Petróleo	Asignación IVA-PAZ CODEDE	Total
2020	Q 5,105,973.61	Q 6,346,691.74	Q 713,018.19	Q 194,915.08	Q4,758,462.00	<b>Q 17,119,060.62</b>
2021	Q 4,852,684.58	Q 6,031,855.13	Q 677,647.92	Q 185,765.49	Q4,758,462.00	<b>Q 16,506,415.12</b>
2022	Q 5,294,666.04	Q 6,254,809.93	Q 606,413.92	Q 200,473.85	Q5,159,065.00	<b>Q 17,515,428.74</b>
2023	Q 7,199,523.92	Q 8,495,586.92	Q 751,564.77	Q 249,675.14	Q6,179,250.00	<b>Q 23,275,600.75</b>
<b>Total</b>	<b>Q 22,452,848.15</b>	<b>Q 27,128,943.72</b>	<b>Q 2,748,644.80</b>	<b>Q 830,829.56</b>	<b>Q20,855,239.00</b>	<b>Q 74,416,505.23</b>

Total asignado al municipio: **Q 74,416,505.23**

## Necesidades Municipales Concepción, Sololá

Área prioritaria	Brecha %	Necesidades				
<b>Educación</b>						
PAIN (Programa de atención integral al niño y niña)	100%	En este nivel existe	1164	niños que necesitan atención educativa.		
Preprimaria	42%	Se recomienda contemplar		8	aulas y docentes para cubrir a	239 niños.
Primaria	0%	No existe brecha educativa en este nivel.				
Básico	79%	Se recomienda contemplar		14	aulas y docentes para cubrir a	412 niños.
Diversificado	100%	Se recomienda contemplar		17	aulas y docentes para cubrir a	496 niños.

2

<b>Salud y agua potable</b>						
Porcentaje desnutrición aguda	0.8%	Se registró	8	casos de niños menores de 5 años con desnutrición aguda en el municipio.		
Porcentaje desnutrición crónica	15.5%	Se registró	152	casos de niños menores de 5 años con desnutrición crónica en el municipio.		
Establecimientos de salud	0%	Considerando que el CAP tiene capacidad para atender hasta a 40,000 personas y el puesto de salud a 5,000 personas, se determina que no existe brecha de establecimientos de salud.				
Enfermedades causadas por alimentos y agua	5.9%	Se registró	392	casos de enfermedades transmitidas por alimentos o agua contaminada.		
Red domiciliar de agua potable	6%	Se necesita cubrir el acceso a red domiciliar de agua potable de		56	viviendas.	

3

<b>Saneamiento</b>						
Manejo de desechos	37%	353 viviendas requieren de un sistema adecuado de manejo de desechos sólidos o tren de aseo.				
Acceso a servicio sanitario	43%	403 viviendas requieren de acceso a un servicio sanitario adecuado.				
Acceso a sistema de drenajes	42%	397 viviendas requieren acceso a sistema de drenajes.				

4

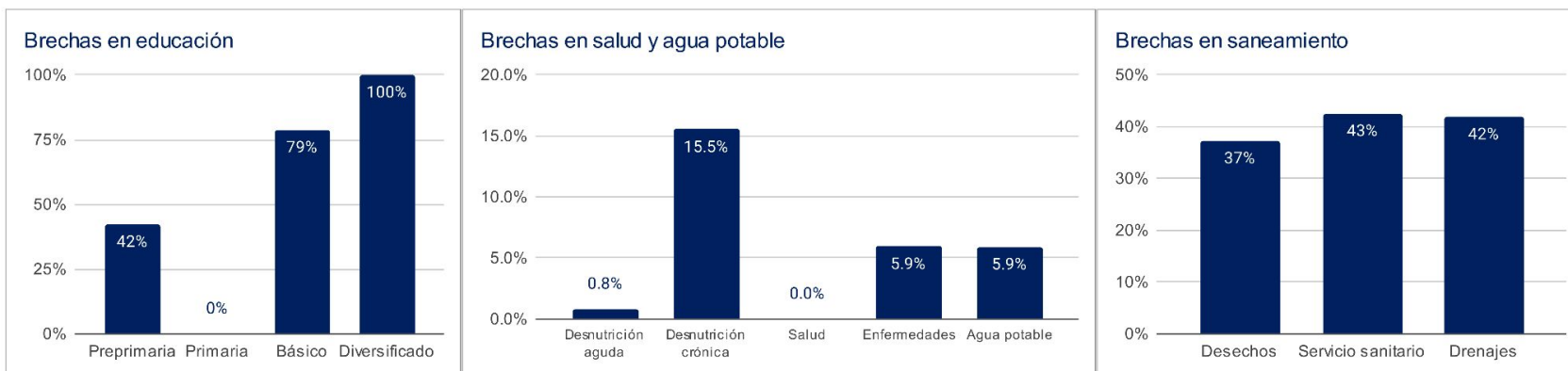

1 Asignaciones y Transferencias a Municipalidades, Dirección Financiera, MINFIN (2023)

3 Morbilidad por desnutrición crónica y aguda en menores de 5 años, SIGSA - MSPAS (2022), Morbilidad por enfermedades relacionadas a enfermedades transmitidas por alimentos y/o agua (ETAS's), SIGSA - MSPAS (2022), Establecimientos de salud a nivel nacional, MSPAS (2023),

2 Datos poblacionales del Censo 2018, INE (2018), Cobertura educativa, MINEDUC (2023),

4 Datos poblacionales y de vivienda, Censo 2018, INE (2018),

Departamento: Sololá

(1) ▾

Municipio: Concepción

(1) ▾

Año	Aporte Consejos	Constitucional	IVA-Paz Municipalidades	Vehículos	Petróleo	Total
2024	7.164.095,00	7.199.523,92	8.495.586,92	751.564,77	249.675,14	23.860.445,75
2025	7.473.483,00	7.890.656,40	9.153.362,77	745.344,92	268.129,87	25.530.976,96
2026	8.096.688,40	8.544.050,40	9.829.514,99	760.445,92	285.472,85	27.516.172,55
2027	8.719.893,80	9.197.444,39	10.505.667,20	775.546,92	302.815,83	29.501.368,14
<b>Total</b>	<b>31.454.160,20</b>	<b>32.831.675,11</b>	<b>37.984.131,88</b>	<b>3.032.902,53</b>	<b>1.106.093,69</b>	<b>106.408.963,40</b>

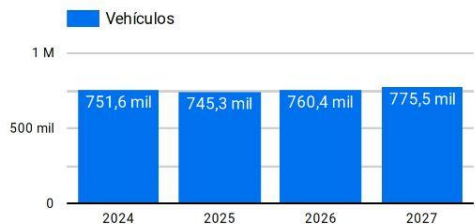
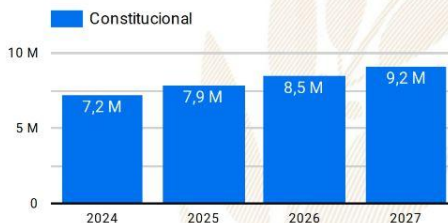
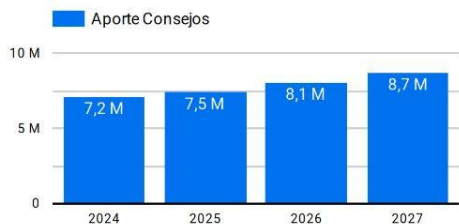

**Año 2024:** Presupuesto sujeto a aprobación por el Congreso de la República de Guatemala.

**Años 2025-2027:** Proyección elaborada en base a presupuestos aprobados para los años 2020 a 2024.

# Resumen de **giras** **presidenciales**

Giras Presidenciales es un modelo de seguimiento programático presidencial y de administración pública introducido en Guatemala en 2021, con el propósito de establecer mayor cercanía entre el gobierno central y los poderes locales. Estas giras permitieron la coordinación interinstitucional entre la Secretaría Privada de la Presidencia, la Secretaría de Coordinación Ejecutiva de la Presidencia y el gabinete de gobierno, con el liderazgo del Presidente de la República. La aceptación por parte de los alcaldes fue notable, con altos porcentajes de asistencia a las giras.

El enfoque municipalista del modelo promovió el acercamiento entre los poderes locales y el gobierno central, mediante mesas de discusión que abordaron temas de importancia municipal y agilizaron los procesos para satisfacer demandas y necesidades locales. Se presentaron propuestas prácticas para encontrar soluciones a través del seguimiento programático.

## MODALIDADES

Las giras presidenciales se adaptaron a distintas modalidades, presenciales en cabeceras departamentales y en el Palacio Nacional, incluyendo reuniones virtuales durante la pandemia de COVID-19, demostrando la capacidad de adaptación y la importancia de utilizar recursos tecnológicos para garantizar la continuidad de la gestión pública.

## SEGUIMIENTO

La documentación y el seguimiento de acciones derivadas de los proyectos y programas de desarrollo fueron sistematizados, esto fue logrado a través de la Secretaría de Coordinación Ejecutiva de la Presidencia y la Secretaría Privada de la Presidencia, con equipos dedicados a mantener actualizada la Matriz de Seguimiento a Compromisos Presidenciales y Solicitudes Municipales en las Mesas de Trabajo.

## RESULTADO

Las giras presidenciales contribuyeron a mejorar la administración pública, fortaleciendo la confianza y la participación ciudadana en la gestión gubernamental. Además, agilizaron los procesos y redujeron los tiempos de respuesta, impulsando el desarrollo del país.

Departamento: Sololá

(1) ▼

Municipio: Concepción

(1) ▼

Los Compromisos Presidenciales y Solicitudes de Alcaldes, se adquirieron por el Señor Presidente, durante las Giras Presidenciales realizadas durante el periodo de Gobierno 2020-2023.

La Secretaría de Coordinación Ejecutiva de la Presidencia en coordinación con La Secretaría Privada de la Presidencia, realizaron el seguimiento programático de los Compromisos Presidenciales y Solicitudes de Alcaldes, en base a la actualización del avance indicado por los delegados de los diferentes Ministerios y Secretarías responsables.

## Compromisos Presidenciales



Compromisos

0



El Municipio no cuenta con  
Compromisos Presidenciales

● Ejecutados y en Ejecución ● Pendientes de Acción Munic... ● Programados 2023

Instituciones	Compromisos ▼	Solicitudes
1. MIDES	0	2
2. MINEDUC	0	2
3. MINTRAB	0	1
4. MSPAS	0	1
5. SCEP	0	1
6. MINDEF	0	1
7. INTECAP	0	1
8. CIV	0	2
<b>Total</b>	<b>0</b>	<b>11</b>

## Solicitudes de Alcaldes

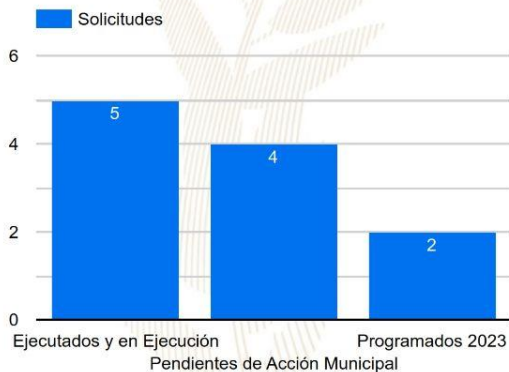

Solicitudes

11

● Ejecutados y en Ejecución ● Pendientes de Acción Munic... ● Programados 2023

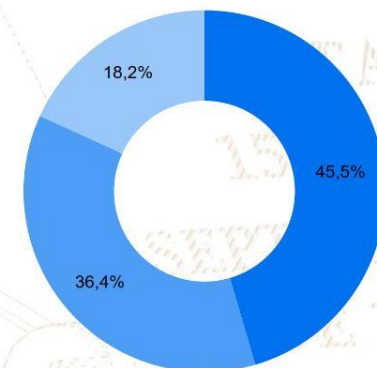



# SIPROCODE

La SCEP, con el objetivo de modernizar y hacer más eficientes, eficaces y transparentes los procesos de planificación y ejecución de los proyectos financiados con recursos de inversión destinados al Sistema de Consejos de Desarrollo, presentó ante el Consejo Nacional de Desarrollo Urbano y Rural -CONADUR- el Sistema Electrónico para la Administración de Procesos de Proyectos de Consejos de Desarrollo para su aprobación.

### OBJETIVO

Acercar a los entes rectores y a las unidades ejecutoras, con el fin de agilizar los procesos de solicitud y emisión de avales, dictámenes técnicos u otros documentos, para la aprobación de los proyectos en las etapas de planificación y ejecución. Asimismo, sustituir las interacciones físicas por virtuales y a la vez establecer un historial de tiempo por gestión realizada entre las unidades ejecutoras y los entes rectores, también notificar en tiempo real sobre las nuevas solicitudes.

### BENEFICIOS INSTITUCIONALES

- Coordinación interinstitucional permanente.
- Disminución de la burocracia.
- Reducción de la vulnerabilidad en los procedimientos.
- Agilización de procesos.
- Reducción de tiempo en emisión de avales, dictámenes técnicos y otros documentos a 20 días hábiles.
- Disminución de costos en trámites.
- Fortalece la transparencia en los procesos.
- Monitoreo y seguimiento a través de la plataforma;
- Trámites no presenciales.
- Vista pública de información general y acceso a la misma.
- Permitir el seguimiento a los procesos y gestiones de trámites en cada una de sus etapas por parte de las instituciones involucradas.

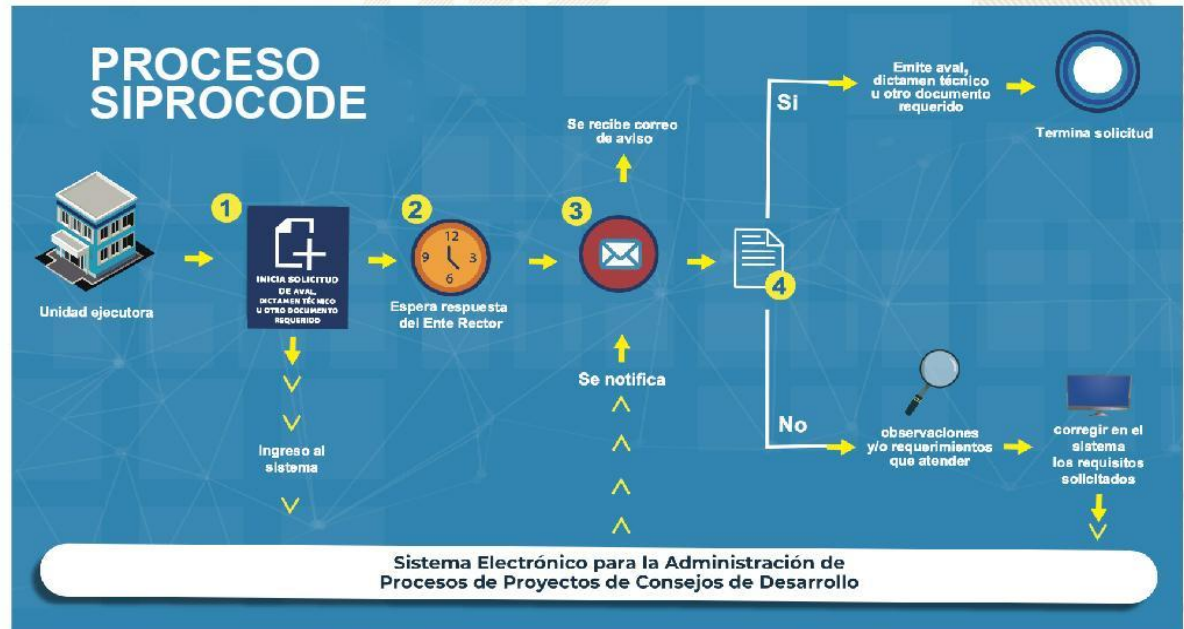



La SCEP coordina con diferentes instituciones del Estado y sector privado, para acercar los servicios públicos de forma temporal en alianza con municipalidades y gobernaciones departamentales, estimulando de esa manera el proceso de desconcentración de las instituciones del Estado.

SCEP realizó acciones de coordinación y logística para el desarrollo de las Jornadas Móviles de Servicios Integrados desde el año 2020 hasta julio de 2023.

## Servicios que se brindan durante las Jornadas Móviles de Servicios Integrados:

- Trámites de carencia de antecedentes policiales, renovación de licencia de conducir, pasaportes, actualización de datos y empadronamiento.
- Quioscos informativos del Sistema Nacional del Empleo, promoción del turismo y talleres de temas ambientales, entre otros.
- Información sobre las iniciativas Bono Social, entrega de becas y Comedores Sociales.
- Acceso a consultas de medicina general, psicología, nutrición, pediatría, hisopados, jornada de vacunación contra el COVID-19 y charlas sobre salud.
- Capacitaciones en temas tributarios y actualización de documentos, entre otros.



DEPARTAMENTO DE  
TRÁNSITO DE LA PNC



GOBIERNO de  
GUATEMALA  
Dr. Alejandro Giamatti

MINISTERIO DE  
ECONOMÍA



GOBIERNO de  
GUATEMALA  
Dr. Alejandro Giamatti

MINISTERIO DE  
SALUD PÚBLICA  
Y ASISTENCIA  
SOCIAL



CONSEJO  
NACIONAL DE  
ATENCIÓN AL MIGRANTE  
DE GUATEMALA

CONAMIGUA

Portal de

## Gobiernos Locales

Estimado Usuario, Bienvenido

### PORTAL DE GOBIERNOS LOCALES

Es un sitio web que ofrece al usuario, de forma fácil, dinámica e integrada, el acceso a una serie de recursos y de servicios relacionados a la información presupuestaria y financiera registrada por los gobiernos locales y sus empresas municipales en el SIAF.

Este portal cuenta con reportes dinámicos establecidos que ofrecen datos en tiempo real relacionados a:

- Presupuesto por Resultados
- Enfoque Temático
- Grupo Objeto de Gasto
- Finalidad, Función y División

También permite al usuario elaborar sus propios reportes de ingresos, gastos y contables de acuerdo a sus necesidades.

Para el análisis de las finanzas municipales y la oportuna toma de decisiones, pone a disposición los siguientes tableros de indicadores:

### ICFM Índice Consolidado Financiero Municipal:

Es una herramienta de análisis que permite a los funcionarios municipales realizar mediciones de los datos que registran en el -SICOIN GL-, con los cuales se puede interpretar la situación económico-financiera de la municipalidad durante uno o varios ejercicios fiscales.

### Objetivos de Desarrollo Sostenible:

Se presenta el impacto de la Gestión Municipal desde la perspectiva de los Objetivos de Desarrollo Sostenible.

Actualmente ofrece a los usuarios municipales la oportunidad de realizar el pago de sus servicios públicos a través de internet.

### Cobros en Línea:

Permite al vecino realizar sus pagos a través de tarjeta de crédito y/o débito, de cualquier servicio (agua, IUSI y arbitrios) que presta la Municipalidad, desde la comodidad de su casa o desde cualquier lugar en donde se encuentre; al ingresar en el ícono le permitirá:

- Pagar documento de cobro (Todos los Servicios)
- Pagar boleto de ornato
- Pagar multas de tránsito



También cuenta con una sección de noticias, biblioteca virtual y enlaces importantes.

Para acceder al Portal de Gobiernos Locales, escanea o haz click en el código QR:



### ÍNDICE CONSOLIDADO FINANCIERO MUNICIPAL - ICFM -

12100708

SOLOLÁ





MUNICIPALIDAD DE CONCEPCION



**Calificación General**  
Gestión Financiera

**67**

Moderada

	Puntuación máxima		Resultado municipio	
 <p><b>Solvencia General</b></p>	<b>30</b>	Evalúa la generación y captación de recursos propios municipales que permitan la sostenibilidad financiera en el mediano y largo plazo. Asimismo refleja la dependencia en relación a las transferencias de la Administración Central.	<b>8</b>	
	Autonomía Financiera Municipal		15	3
	Dependencia Financiera Municipal		6	1
	Ahorro Operacional		5	2
	Relación de Recursos y Gastos - Sin Endeudamiento		4	2
 <p><b>Solvencia Financiera</b></p>	<b>30</b>	Mide el nivel de endeudamiento, la capacidad de pago de la municipalidad, a través de la solvencia de sus finanzas y el volumen de endeudamiento.	<b>28</b>	
	Liquidez Financiera		5	5
	Recursos por Endeudamiento		5	5
	Pasivo por Endeudamiento		10	10
	Pasivo con Acreedores		10	8
 <p><b>Dinamismo Económico</b></p>	<b>15</b>	Evalúa la relación entre la inversión, la captación de recursos propios y el nivel de deuda en relación a la población de cada municipio, según el número de habitantes reflejados en la proyección proporcionada por el Instituto	<b>12</b>	
	Inversión por Habitante		5	5
	Recursos Propios por Habitante		5	2
	Pasivo por Habitante		5	5
 <p><b>Evaluación Presupuestaria</b></p>	<b>25</b>	Mide la eficiencia en cuanto a la ejecución de recursos percibidos y gastos pagados, durante un ejercicio fiscal en relación al presupuesto vigente.	<b>19</b>	
	Ejecución Presupuestaria de Ingresos		6	4
	Ejecución Presupuestaria de Egresos		5	3
	Relación de Gastos e Ingresos Ejecuta		5	5
	Ejecución por Tipo de Gasto		6	6
Transferencias Presupuestarias	3	1		

Fuente: Reporte índice consolidado financiero municipal ICFM, 2023, Ministerio de Finanzas Públicas.



Para acceder al detalle anual sobre el ICFM escanea el siguiente código QR

### Ingresos

Código y Clase de Ingreso	Código y Recurso de Ingreso	Recurso Auxiliar	Presupuesto Vigente 2022	Presupuesto Vigente 2023
10000 INGRESOS TRIBUTARIOS	10141 SOBRE LA TENENCIA DE PATRIMONIO	IUSI 2/1000 IUSI 6/1000 IUSI 9/1000	113 250 -	330 336 -
	<b>Total 10141 SOBRE LA TENENCIA DE PATRIMONIO</b>		<b>363</b>	<b>666</b>
	10281 SOBRE ESTABLECIMIENTOS COMERCIAL	Abarroterías	-	-
	<b>Total 10281 SOBRE ESTABLECIMIENTOS COMERCIALES</b>		<b>-</b>	<b>-</b>
	10284 SOBRE DIVERSIONES Y ESPECTÁCULOS	Cablevision	6,000	649
	<b>Total 10284 SOBRE DIVERSIONES Y ESPECTÁCULOS</b>		<b>6,000</b>	<b>649</b>
	10289 OTROS ARBITRIOS MUNICIPALES	Multa del Boleto de Ornato Valor Boleto de Ornato	30,000 150,000	25,000 95,000
	<b>Total 10289 OTROS ARBITRIOS MUNICIPALES</b>		<b>180,000</b>	<b>120,000</b>
<b>Total 10000 INGRESOS TRIBUTARIOS</b>			<b>186,363</b>	<b>121,315</b>
11000 INGRESOS NO TRIBUTARIOS	11290 TASAS Y LICENCIAS VARIAS	Tasa municipal por alumbrado público	174,000	137,953
	<b>Total 11290 TASAS Y LICENCIAS VARIAS</b>		<b>174,000</b>	<b>137,953</b>
	11410 DE EDIFICIOS Y VIVIENDAS	Arrendamiento de locales Arrendamiento de Nichos Arrendamiento de Salon Municipal	5,000 5,000 5,000	11,300 7,200 75,000
	<b>Total 11410 DE EDIFICIOS Y VIVIENDAS</b>		<b>15,000</b>	<b>93,500</b>
	11610 ORIGINADAS POR INGRESOS NO TRIBUTARIOS	Multas Administrativas NA	1,000 -	- -
	<b>Total 11610 ORIGINADAS POR INGRESOS NO TRIBUTARIOS</b>		<b>1,000</b>	<b>-</b>
	11990 OTROS INGRESOS NO TRIBUTARIOS	Feria Titular NA Otros ingresos	150,000 - 150,321	50,000 - 275,000
	<b>Total 11990 OTROS INGRESOS NO TRIBUTARIOS</b>		<b>300,321</b>	<b>325,000</b>
<b>Total 11000 INGRESOS NO TRIBUTARIOS</b>			<b>490,321</b>	<b>556,453</b>
13000 VTA. DE BIENES Y SERV. DE LA ADM. PÚBLICA	13260 SERVICIOS ADMINISTRATIVOS MUNICIPALES	Certificaciones Varias Concesion de Servicios de Agua (Pajas de Agua) Derechos Matrimoniales Estacionamiento de Fleteros Estacionamiento de Taxis Estacionamiento de Vehiculos NA Rotulos Titulos Propiedad Servicio de Agua	20,000 20,000 1,100 20,000 25,000 75,000 - 50,000 -	2,550 45,000 - 60,000 95,000 275,000 - - -
	<b>Total 13260 SERVICIOS ADMINISTRATIVOS MUNICIPALES</b>		<b>211,100</b>	<b>477,550</b>
<b>Total 13000 VTA. DE BIENES Y SERV. DE LA ADM. PÚBLICA</b>			<b>211,100</b>	<b>477,550</b>
14000 INGRESOS DE OPERACION	14190 VENTA DE OTROS BIENES	Venta de Accesorios	-	-
	<b>Total 14190 VENTA DE OTROS BIENES</b>		<b>-</b>	<b>-</b>
	14240 SERVICIOS PÚBLICOS MUNICIPALES	Baños y Sanitarios Municipales Canon de Agua Cementerio NA Otros Ingresos Por Servicios Publicos Municipales Piso de Plaza Servicio de Limpieza	70,000 200,000 5,000 - 5,000 100,000 227,542	65,000 350,000 2,500 - 20,000 45,000 -
	<b>Total 14240 SERVICIOS PÚBLICOS MUNICIPALES</b>		<b>607,542</b>	<b>482,500</b>
<b>Total 14000 INGRESOS DE OPERACION</b>			<b>607,542</b>	<b>482,500</b>

16000 TRANSFERENCIAS CORRIENTES	16210 DE LA ADMINISTRACIÓN CENTRAL	Impuesto al Valor Agregado (IVA-PAZ) para Funcionamiento	Q	1,703,435	Q	2,123,942
		IMPUESTO CIRCULACION DE VEHICULOS PARA FUNCIONAMIENTO	Q	18,750	Q	18,784
		Situado Constitucional para Funcionamiento	Q	617,565	Q	719,968
	<b>Total 16210 DE LA ADMINISTRACIÓN CENTRAL</b>		<b>Q</b>	<b>2,339,749</b>	<b>Q</b>	<b>2,862,693</b>
<b>Total 16000 TRANSFERENCIAS CORRIENTES</b>			<b>Q</b>	<b>2,339,749</b>	<b>Q</b>	<b>2,862,693</b>
17000 TRANSFERENCIAS DE CAPITAL	17110 DE PERSONAS Y UNIDADES FAMILIARES	De Personas P/Proyectos y Obras de Inversion	Q	18,944	Q	27,500
	<b>Total 17110 DE PERSONAS Y UNIDADES FAMILIARES</b>		<b>Q</b>	<b>18,944</b>	<b>Q</b>	<b>27,500</b>
	17210 DE LA ADMINISTRACIÓN CENTRAL	Impuesto al Valor Agregado(IVA-PAZ) Inversión	Q	6,538,892	Q	6,375,760
		Impuesto de Circulacion de Vehiculos para Inversion	Q	851,250	Q	732,568
		Impuesto Petroleo y sus Derivados para Inversion	Q	429,915	Q	245,095
		Situado Constitucional Para Inversio,n	Q	5,695,408	Q	6,479,709
	<b>Total 17210 DE LA ADMINISTRACIÓN CENTRAL</b>		<b>Q</b>	<b>13,515,465</b>	<b>Q</b>	<b>13,833,132</b>
	17220 DE ENTIDADES DESCENTRALIZADAS Y AL	CODEDE IVA PAZ	Q	6,734,585	Q	7,575,331
		COLOCACIONES INTERNAS	Q	500,250	Q	-
		NA			Q	-
	<b>Total 17220 DE ENTIDADES DESCENTRALIZADAS Y AUTÓNOMAS NO FINANCIERAS</b>		<b>Q</b>	<b>7,234,835</b>	<b>Q</b>	<b>7,575,331</b>
<b>Total 17000 TRANSFERENCIAS DE CAPITAL</b>			<b>Q</b>	<b>20,769,245</b>	<b>Q</b>	<b>21,435,963</b>
23000 DISMINUCIÓN DE OTROS ACTIVOS FINANCIEROS	23110 DISMINUCIÓN DE CAJA Y BANCOS	SC-Distribucion de Petroleo y sus Derivados	Q	131,035		
		SC-impuesto Circulacion de Vehiculos	Q	102,890	Q	13,162
		SC-Ingresos Ordinarios de Aporte Constitucional	Q	1,053,367		
		SC-Ingresos Propios Municipales	Q	15,041	Q	37,758
		SC-Ingresos Tributarios IVA-PAZ	Q	564,589	Q	1
		SC-IUSI Funcionamiento (Por Admon. Mpal)			Q	636
		SC-IUSI Inversion (Por Admon. Mpal)	Q	2,143		
	<b>Total 23110 DISMINUCIÓN DE CAJA Y BANCOS</b>		<b>Q</b>	<b>1,869,064</b>	<b>Q</b>	<b>51,557</b>
<b>Total 23000 DISMINUCIÓN DE OTROS ACTIVOS FINANCIEROS</b>			<b>Q</b>	<b>1,869,064</b>	<b>Q</b>	<b>51,557</b>

## Egresos

Municipalidad2	Tipo de Gasto	Presupuesto Vigente 2022	Presupuesto Vigente 2023
SOLOLÁ - MUNICIPALIDAD DE CONCEPCION		<b>Q 26,473,385</b>	<b>Q 25,988,030</b>
	GASTOS DE FUNCIONAMIENTO	Q 3,754,323	Q 4,546,601
	INVERSIÓN	Q 22,719,062	Q 21,441,429
<b>Total general</b>		<b>Q 26,473,385</b>	<b>Q 25,988,030</b>

## Ventanilla Única Municipal de Empleo - VUME -

Es un espacio de alianza estratégica con las municipalidades que tiene como objetivo brindar servicios que incrementen el perfil de empleabilidad de la población a nivel local, de tal manera que incrementen sus posibilidades de inserción laboral.

A través de las ventanillas, también se brinda a la población oportunidades de formación y capacitación técnica y otros servicios de los que el MINTRAB dispone, para que la población pueda acceder a estos de una forma más ágil desde su municipio.

### Beneficios de la VUME



Para mayor  
información,  
escanea o haz  
click en el  
código QR:





## Proceso para la implementación de la VUME en el municipio



## Estrategia Nacional de Municipios y Comunidades Saludables

### Línea de tiempo

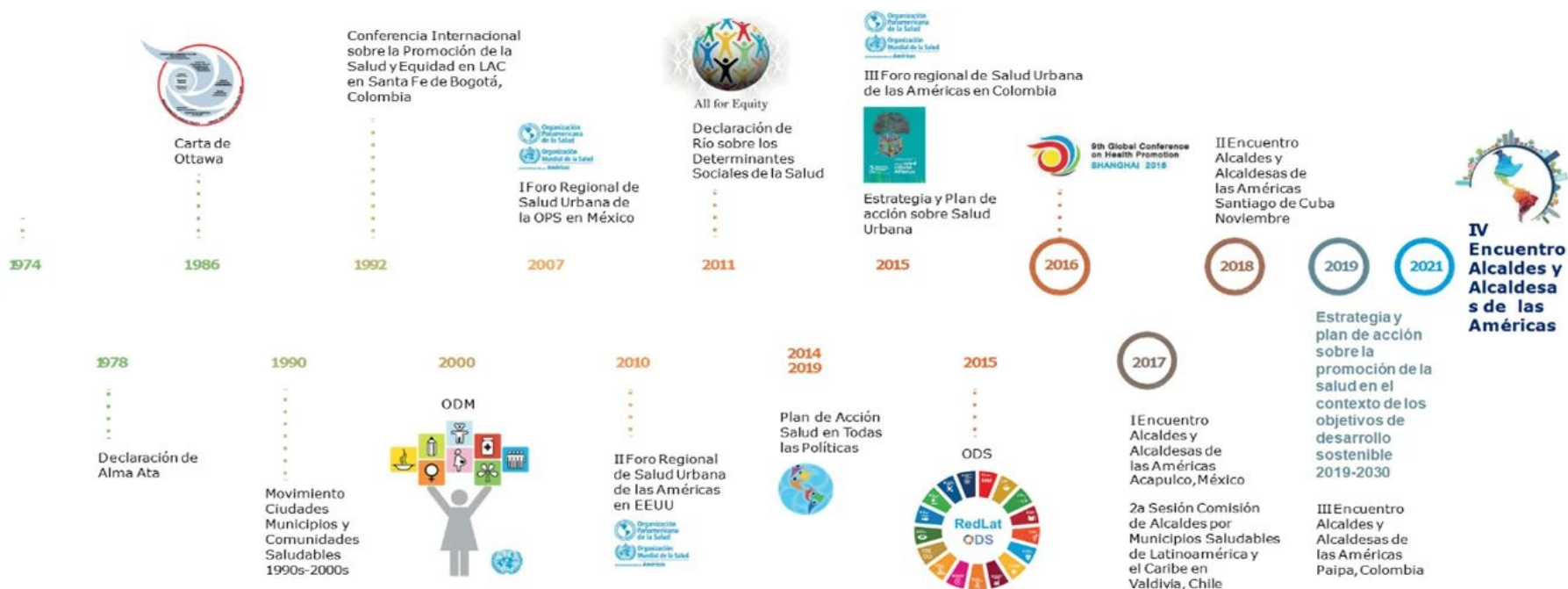

Fuente: Líneas Orientadoras para Municipios, Ciudades y Comunidades Saludables (MCCS) en la Región de las Américas (OPS/OMS, 2019).





## Estrategia Nacional de Municipios y Comunidades Saludables

### CONTENIDO

1. Municipio Saludable.

2. Intersectorialidad en Salud.

3. Mi municipio es sano. Entornos y estilos de vida Saludable.

4. Cero muertes maternas y Cero desnutrición en mi municipio.

5. Mi Municipio es verde.

6. Participación Social en Salud. Comunidades Saludables.

7. Gestión de Riesgo en Salud.



Promoción

Prevención

Atención

Rehabilitación

LIBERTAD

DE

DE 1821

## Situación Actual: Tratamiento de Aguas Residuales

### OBLIGATORIEDAD MUNICIPAL



- Elaboración del Estudio Técnico de Aguas Residuales (ETAR) con el inventario de descargas del municipio, a más tardar el **30 de mayo de 2024**.
- Las municipalidades deberán cumplir con tener en operación, sistemas de tratamiento de las **2 descargas principales** a más tardar el **02 de mayo del 2025**.
- En el **02 de mayo 2027** deberán cumplir con tratar el 60% de sus descargas con los parámetros indicados en dicha etapa.
- En el **02 de mayo 2031** deberán cumplir con tratar el 100% de sus descargas con los parámetros indicados en dicha etapa.

Para la elaboración y actualización de los estudios técnicos se deberá de cumplir con el **Manual General del Reglamento de las Descargas y Reuso de Aguas Residuales y de la Disposición de Lodos. Acuerdo Ministerial Número 105-2008.**

Para el seguimiento y evaluación de aguas residuales y de aguas para reuso, los entes generadores deberán tomar a su costa, como mínimo, **dos muestras al año** y efectuar los análisis que correspondan de conformidad con los parámetros contenidos en el estudio técnico." **Artículo 49**

<b>Departamento</b>	Sololá	<b>Estudio Técnico de Aguas Residuales</b>	No tiene	<b>Descargas que el Inventario Reporta</b>	2
<b>Municipio</b>	Concepción	<b>Plantas de Tratamiento en Operación</b>	1	<b>Plantas de Tratamiento sin Operación</b>	1

# REGLAMENTO 164-2021

El Acuerdo Gubernativo 164-2021, **Reglamento para la Gestión Integral de Residuos y Desechos Sólidos Comunes** es un esfuerzo en conjunto del Organismo Ejecutivo, las Municipalidades y todos los habitantes de Guatemala para solucionar progresivamente una problemática que es conocida comúnmente como "Basura" a Nivel Nacional.



**ENTRÓ EN VIGENCIA  
EL 11 DE AGOSTO DE 2021**

Escanea el Código QR o visita el sitio web [www.marn.gob.gt/Reglamento-164-2021](http://www.marn.gob.gt/Reglamento-164-2021) para conocer a detalle los plazos y obligaciones que establece este Reglamento.

## ¿Quiénes son los entes que deben cumplir este Reglamento?

Estas son algunas de las consideraciones que debes tener en cuenta, si tú, como persona individual o jurídica, pública o privada, nacional o extranjera, desarrollas alguna de las siguientes actividades en cualquier parte del territorio del país:

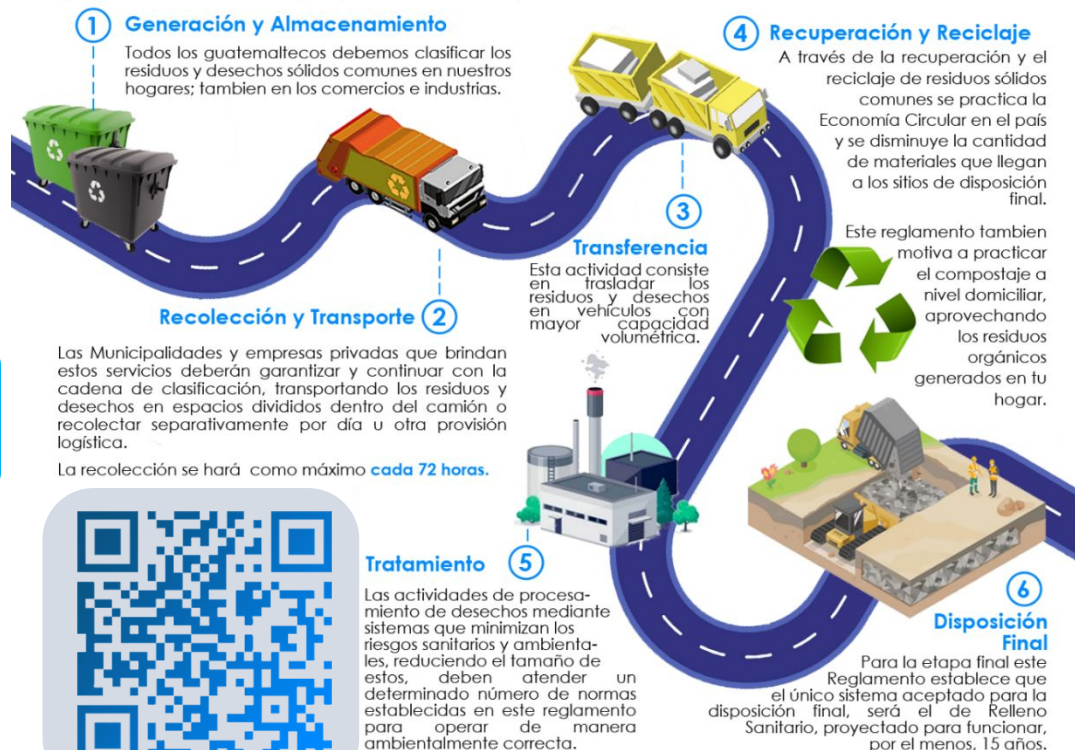

# CLASIFICACIÓN DE LOS RESIDUOS Y DESECHOS SÓLIDOS COMUNES

El MARN invita a Clasificar los Residuos y Desechos Sólidos Comunes que generes en tu hogar, comercio, industria y cualquier espacio público del Municipio; según lo establecido en el Acuerdo Gubernativo 164-2021 para proteger el medio ambiente de tu entorno.



Escanea el Código QR para conocer más sobre la Clasificación

Escanea el Código QR para Descargar la Guía de Identificación Gráfica y conocer más sobre la Clasificación,

## ORGÁNICO

¿Qué debo colocar en esta Clasificación?

Son productos de origen animal y vegetal, principalmente de los restos de alimentos, agricultura y jardinería. *Algunos ejemplos:*



Restos de Frutas y Verduras



Huesos y Restos de Carnes



Hojas y Residuos de Jardín



Cascarones de Huevos



Filtros y Restos de Café y Té



Panes y Tortillas



Productos con Certificación Compostable



## INORGÁNICO

¿Qué debo colocar en esta Clasificación?

Son productos que no están compuestos de materia vegetal o animal y son de difícil descomposición por microorganismos. *Algunos ejemplos:*



Productos Sanitarios  
Colocarlos en una bolsa aparte



Bolsas de Frituras



Productos de Duroport

Todos los demás residuos que se contaminen con aceites, líquidos y otros materiales que les haga perder el potencial de ser reciclados.

## RECICLABLE

¿Qué debo colocar en esta Clasificación?

*Algunos ejemplos:*



Cartón de huevos



Botellas de vidrio



Botellas de plástico



Latas de bebidas



Cajas de cartón



Frascos de alimentos



Envases de productos de limpieza



Envases de comida enlatada



Paperería en general



Envases de alimentos y bebidas multipaca



Bolsas plásticas



Materiales ferrosos

## Información Agroclimática



Para acceder al detalle de la información,  
escanea el código QR,

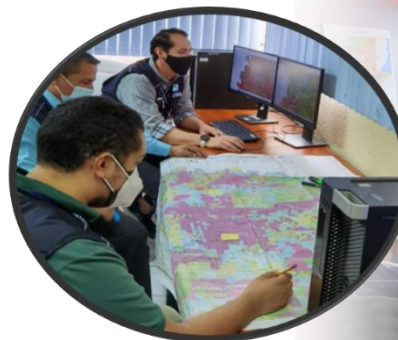

## Generalidades

Documento elaborado por el equipo de trabajo conformado por los departamentos de: El Centro de Información Estratégica Agropecuaria, Laboratorio de Información Geográfica, Cobertura Vegetal y Uso de la Tierra, y Departamento de Suelos, de la Dirección de Información Geográfica, Estratégica y Gestión de Riesgos -DIGEGR- del Ministerio de Agricultura, Ganadería y Alimentación -MAGA-.

### Características del municipio:

- Geográficas
- Biofísicas
- Productivas

### Temáticas:

- Mapa de características geográficas y biofísicas
- Capacidad de uso de la tierra
- Taxonomía de suelos
- Descripción de las principales características
- Condiciones climáticas
- Cobertura vegetal
- Uso de la tierra año 2,020
- Fechas promedio de etapa fenológica ciclo de primera (cultivo de maíz/ frijol).

Se exponen las **potencialidades** y **limitaciones** del municipio en forma general.

# INFORMACIÓN AGROCLIMÁTICA

## Municipio de Concepción, Sololá

### Características geográficas y biofísicas

El municipio se localiza al este del departamento con las siguientes colindancias:  
 Al Noroeste: municipio de Sololá del departamento de Sololá.  
 Al Sur: municipio de San Andrés Sementabaj y Panajachel  
 Al Oeste: Con Chichicastenango del departamento de Quiché. Su extensión es de 15.0 km<sup>2</sup>, que corresponde al 1.3% del departamento.

Se encuentra entre los 1,500 a 2,500 msnm y predominan altitudes entre 2,000 a 2,500 msnm en un 58.9% de la superficie del municipio.

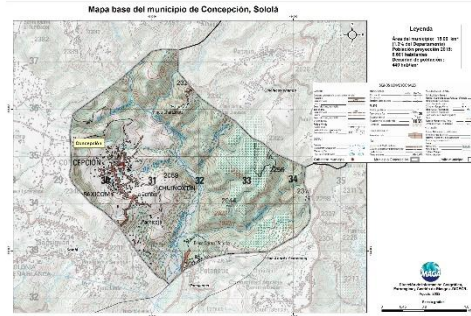

### Capacidad de Uso de la Tierra

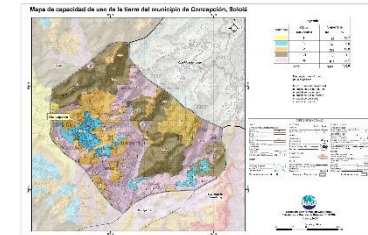

Según los datos del mapa, la aptitud agrícola ocupa una superficie del 20.6%, la aptitud agroforestal tiene una superficie del 18.8%.

### Taxonomía de suelos

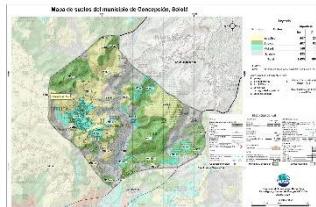

Mediante el Estudio Semidetallado de los Suelos del departamento de Sololá, se clasificó taxonómicamente los suelos, en el que se determinó que el 63.8 % son Andisol seguido de los Inceptisoles (23.4 %) y molisoles (11.2 %).

### Condiciones Climáticas

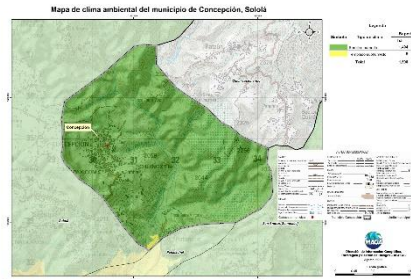

Respecto a las condiciones climáticas, predomina el clima Semifrío (14.3°–17°C) con un 99.6% de la superficie, seguido del clima Templado (17.1°–20.7°C) con 0.4%. Con relación a la distribución de las lluvias, predomina el régimen húmedo de 1,001 a 2,000 mm con un 99.6%. Dada la distribución de la precipitación pluvial, en época seca (noviembre a abril) se requiere de riego agrícola.

Dentro de las principales amenazas naturales está la ocurrencia de heladas en categoría Alta (noviembre a febrero) y sequías en la categoría de Media (julio y agosto) por la ocurrencia a canículas. (MAGA,2012).

### Cobertura Vegetal y Uso de la Tierra

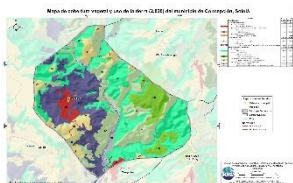

El 3.02% corresponde a Territorios artificialidades: Tejido urbano discontinuo, cementerios, instalaciones deportiva y recreativa. El 28.39% es de uso agrícola: hortalizas (20.13 %), seguido de granos básicos (maíz y frijol) en un 8.26%. Predomina la presencia de Bosques (mixto) en un 32.92%; y medios semi-naturales con 33.13% (plantación de conífera, árboles dispersos y vegetación arbustiva baja) y espacios abiertos, sin o con vegetación (2.5%).

### Fecha promedio de etapa fenológica (cultivo de maíz / frijol)

Inicio del ciclo de primera  
 11 al 20 de mayo



Finalización del ciclo de primera  
 11 al 20 de diciembre

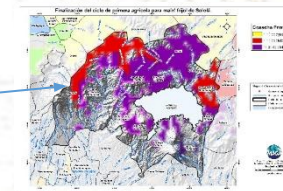



## ¿Qué son?

Son centros en donde se imparten cursos de capacitación técnica laboral y formación emprendedora; en espacios físicos proporcionados por la comunidad, municipalidades, organizaciones no gubernamentales, iglesias y otros.

## ¿Cuál es su objetivo?

Contribuir al desarrollo de oferta formativa vinculada a familias ocupacionales y cualificaciones con significación en el empleo, que proporcione la formación adecuada a personas jóvenes y adultas para su inserción en el mercado productivo y que responda a la demanda laboral.

## Alianzas

Se realizan alianzas con municipalidades y otras organizaciones quienes proveen espacio físico y equipo para implementar los cursos.

También el Ministerio de Educación a través de la Dirección General de Educación Extraescolar, facilita equipo en diversas áreas e instructores para atender a los estudiantes.





## Oportunidades

- Capacitarse en áreas técnicas con demanda productiva.
- Desarrollo de competencias para la vida, el trabajo y la formación emprendedora como ejes transversales para fortalecer la empleabilidad.
- Desarrollo de habilidades blandas en los jóvenes y adultos que participan en los cursos de formación.
- Disminución de la brecha entre educación y empleo a través de los cursos de formación.





## ¿Qué son?

Son centros de formación y capacitación extraescolar, asociadas al área agropecuaria en donde el campo o parcela de tierra es el espacio de aprendizaje, en el cual los participantes aprenden, fortalecen y tecnifican sus conocimientos y capacidades con la orientación de especialistas técnicos para el aprovechamiento de los recursos en el marco del Programa de Alimentación Escolar, PAE.

## ¿Cuál es su objetivo?

Promover buenas prácticas agropecuarias a través de la formación y capacitación, desarrollando competencias asociadas al área agrícola y pecuaria para tecnificar capacidades técnicas de los participantes para constituirse en proveedores del Programa de Alimentación Escolar, para obtener el certificado de Productor Agropecuario con Especialidad en Alimentación Escolar.

## Alianzas

Se realizan alianzas con municipalidades y otras organizaciones gubernamentales y no gubernamentales quienes: autorizan y gestionan el uso de un espacio físico de terreno, proporcionan insumos, servicios básicos y personal para mantenimiento.

- Certificación de la formación modular a través del Programa Centros Municipales de Capacitación y Formación Humana, CEMUCAF.
- Certificación de la Competencia Técnico Laboral para acreditar “Productores Agropecuarios con Especialidad en Alimentación Escolar.
- Dotación de Módulos Formativos físicos o digitales para el desarrollo de procesos formativos.
- Transferencia Metodológica a técnicos de las ETCAE.





## Oportunidades

- Formación, capacitación y tecnificación.
- Productores locales acreditados y certificados en competencias agropecuarias.
- Desarrollo comunitario y reactivación de la economía local.
- Reducción de barreras de género.
- Empoderamiento de la mujer.
- Prevención de la migración irregular.
- Desarrollar habilidades de lectoescritura y matemática funcional, así como completar sus ciclos educativos a través de modalidades flexibles.
- Vínculo entre las OPF y Productores Locales para la provisión y suministro de alimentos como lo establece la Ley de Alimentación Escolar.





### ¿Qué son?

Son espacios comunitarios educativos que, mediante el uso de herramientas tecnológicas y metodologías innovadoras, facilitan a la población educativa el desarrollo y fortalecimiento de procesos formativos pertinentes a su contexto y necesidades. Está dirigido para estudiantes del Sistema Educativo Nacional.



### Alianzas

- ✓ Se gestiona la firma de convenio con las Municipalidades por 5 años para que apoyen con el espacio físico, pago de internet, energía eléctrica y seguridad.
- ✓ El Ministerio de Educación designa al instructor y facilita el equipamiento en coordinación con la cooperación.



### ¿Cuál es su objetivo?

Propiciar el desarrollo de la población a través de procesos de aprendizajes significativos, autónomos y colaborativos, mediante el uso de herramientas tecnológicas, en un modelo educativo flexible, pertinente y de calidad.





## Oportunidades

- Iniciar o continuar estudios en forma gratuita en el Programa Nacional de Educación Alternativa PRONEA
  - En el Nivel de Educación Primaria (de 13 años en adelante)
  - Nivel de Educación Media ciclo básico (de 15 años en adelante) y diversificado (de 17 años en adelante).
  - Avanzar a su propio ritmo.
  - Si ha extraviado su papelería de estudios, puede solicitar una evaluación por suficiencia para acreditar su formación y continuar estudiando.
- Acceso a computadoras e internet en forma gratuita para procesos formativos.
- Acompañamiento por parte de un tutor.



LIBERTAD  
15 DE  
SEPTIEMBRE  
DE 1821

## Análisis de seguridad en el municipio de Concepción

Tendencia histórica de la incidencia criminal

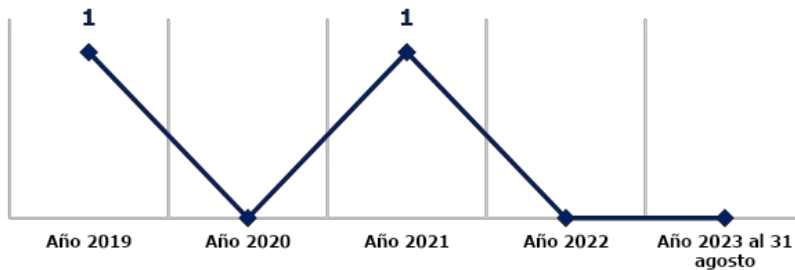

Nota: este municipio no registra datos en el periodo comparativo del 01 de enero al 31 agosto años 2022 y 2023.

### Análisis:

Nota: durante el año 2023 no se registran hechos delictivos.

- Focalización de los servicios institucionales: centros educativos y edificios del organismo judicial, ministerio público y RENAP.
- Las rutas que se comunican con el municipio son: ruta que viene del municipio de Sololá.



## Gestión integral de la seguridad

### ❑ **Objetivo institucional en el municipio**

Realizar actividades operativas (patrullajes, puestos fijos y operativos policiales) en los lugares donde se han registrado hechos negativos y donde exista más aglomeración de personas (plazas, mercados, paradas de buses, eventos deportivos u otros), para garantizar la vida, la integridad física y la seguridad de las personas y sus bienes.

### ❑ **Servicios policiales**

Dependencia policial	Talento humano	Recurso de movilidad		Taza de Policía por habitantes	Kilómetros que recorre cada unidad policial
		Vehículos	Motocicletas		
Subestación 72-1-2 Concepción	6	1	0	Se dispone de 1 policía por cada 1,000 habitantes.	1 unidad policial cubre 40 K <sup>2</sup> de demarcación.
<b>Otras dependencias policiales de apoyo</b>					
Delegación de la Subdirección General de Prevención del Delito	08	01	--		
Delegación de la División Especializada en Investigación Criminal	08	03	--		
Oficina de Atención a la Víctima	2	00	--		
En apoyo de otras Comisarías	50	08	--		

### ❑ **Coordinación interinstitucional**

✓ Con instituciones del sector justicia, salud, educación y autoridades locales.



## Sistema de Información Cultural - SIC -

### ¿Qué es el Sistema de Información Cultural SIC?

Es una herramienta virtual al servicio de la sociedad, Registra, sistematiza y difunde información sobre la cultura diversa de nuestro país a nivel nacional.

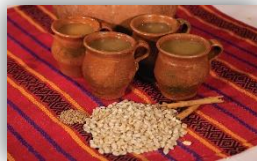

**MUNAG**  
Museo Nacional de Arte de Guatemala  
The明珠 of Guatemalan Culture



### ¿Qué encontramos en el SIC?

Información de más de 500 lugares del patrimonio cultural y natural, más de 130 recetas de gastronomía tradicional; manifestaciones de la espiritualidad y religiosidad popular; escuelas y universidades de arte y cultura; legislación cultural; premios y reconocimientos para artistas, académicos y gestores culturales.

Una biblioteca virtual, noticias, vídeos culturales... y mucha más información de la rica y variada cultura de Guatemala.

## Registro Nacional de Artistas - RENART -

En el SIC también se encuentra el **Registro Nacional de Artistas RENART:**

- El RENART permite conocer cuántos artistas hay a nivel nacional, Apoyar a visibilizarlos y ampliar posibilidades de ofertar sus servicios artísticos.
- Actualmente hay más de 5,300 artistas registrados de los diversos municipios de Guatemala.
- Cada artista se registra por iniciativa y voluntad propia. Al registrarse recibe una certificación llamada **Número Único de Artistas -NUA-**. Este certificado puede ser utilizado convenientemente para gestionar apoyos en el Ministerio de Cultura y Deportes, y en otras instituciones nacionales y extranjeras.
- En el SIC el artista encontrará un tutorial que le guiará para registrarse en el RENART.



[sicultura.gob.gt](http://sicultura.gob.gt)



La información cultural en el SIC, se puede encontrar desglosada por municipios:

Por ejemplo, en el municipio de **Concepción**, departamento de Sololá, se encuentra la siguiente información de sus recursos culturales:

Tipo de recurso cultural registrado	Cantidad
Patrimonio Cultural Material o Tangible (Bienes inmuebles, muebles y sitios arqueológicos)	1
Patrimonio Cultural Inmaterial o Intangible (Arte Tradicional, Gastronomía Conocimientos y Oficios Tradicionales, etc.)	0
Patrimonio Natural (Reservas de la biósfera, monumentos naturales, reservas y parques nacionales, etc.)	0
Arte (Grupos artísticos y Artesanos)	0
Educación y Formación Cultural (Academias de Arte, Academias de Idiomas, Centros de Investigación, Conservatorios de Música, etc.)	0
Espacios Culturales (Centros Culturales, Museos, Teatros y Auditorios, Bibliotecas, etc.)	0
Gestión Cultural (Asociaciones Culturales, Comités de Cultura, Fundaciones Culturales, Cofradías y Hermandades, etc.)	0
Casa de Desarrollo Cultural	0

## ¿Cuántos artistas hay en mi municipio?

Cada municipio, puede conocer quiénes, cuántos y dónde están sus artistas a través del **RENART**.

En el municipio de **Concepción**, departamento de Sololá, están registrados **0** artistas..

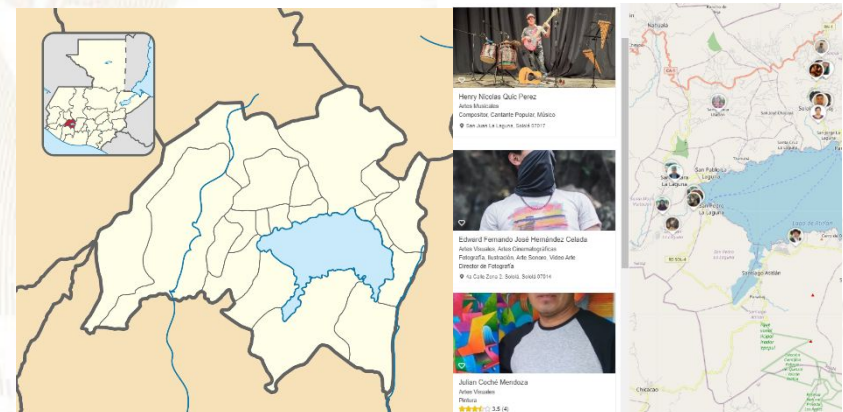

## Oficinas Municipales de Agua y Saneamiento - OMAS -

**164** MUNICIPALIDADES QUE  
YA CUENTAN CON OMAS

MODELO  
**ASH**

AGUA POTABLE,  
SANEAMIENTO  
E HIGIENE

### Objetivo

Contribuir con las municipalidades en la gestión sostenible del agua potable, saneamiento e higiene, para garantizar una mejor calidad de vida de la población

**1**

#### Fortalecimiento municipal

Consiste en establecer y desarrollar las capacidades institucionales, técnicas, legales y de participación que permitan a la Municipalidad abordar de manera priorizada, estratégica y sostenible el tema del agua, saneamiento e Higiene en todo el municipio.

**2**

#### Análisis situacional de agua, saneamiento e higiene

Consiste en establecer e implementar herramientas y metodologías participativas para la recopilación de información clave de agua potable, saneamiento e higiene para la toma de decisiones.

**3**

#### Planificación de la intervención

Este es el componente que facilita el proceso para planificar las alternativas y soluciones a los problemas de agua, saneamiento e higiene identificados y priorizados, tanto por las poblaciones, técnicos y autoridades del municipio.



## Oficinas Municipales de Agua y Saneamiento - OMAS -

4

### Mobilización de Recursos

Es el proceso de identificar y gestionar recursos para la implementación de los planes estratégicos, de inversión y operativos de agua saneamiento e higiene en los municipios.

5

### Organización y participación social inclusiva y equitativa

Consiste en contribuir al empoderamiento de la población, para satisfacer las necesidades y condiciones diferenciadas en agua, saneamiento e higiene de los diversos grupos sociales.

6

### Implementación de infraestructura de agua y saneamiento

Consiste en universalizar la cobertura de los servicios de agua potable y saneamiento, a través de la implementación, rehabilitación y mejoramiento de sistemas de agua y saneamiento de forma sostenible.

7

### Gestión integrada de recursos hídricos

Consiste en gestionar el recurso hídrico, considerando los distintos usos de manera interdependiente, privilegiando el agua para consumo humano, con la participación de los diferentes sectores de la sociedad e instituciones del municipio.

8

### Integridad en la prestación de los servicios de agua y saneamiento

Consiste en fomentar la integridad a nivel municipal y comunitario, basada en los principios de transparencia, rendición de cuentas y participación para fortalecer la gobernabilidad.

9

### Cambios de comportamiento en prácticas de higiene y saneamiento

Consiste en fortalecer las capacidades municipales, institucionales y comunitarias para la promoción y adopción de cambios de comportamiento en prácticas clave de higiene y saneamiento.

10

### Aprendizaje y gestión del conocimiento

Consiste en el abordaje de elementos que contribuyen a facilitar procesos de generación, modificación, actualización, transmisión y uso de modificación, actualización, transmisión y uso de conocimientos en el entorno del agua, saneamiento e higiene

11

### Sistemas de información municipal

Este componente busca plantear mecanismos para recolectar, analizar e interpretar datos para utilizarlos en la toma de decisiones relacionadas con la universalización y sostenibilidad de los servicios de agua y saneamiento en los municipios.

## Inventario de atractivos turísticos



- ❖ Es la herramienta que registra ordenadamente los factores físicos y culturales de los atractivos turísticos, conformando la oferta turística del país. Se elabora en 2 fases: 1) registro de la información (categorización), 2) evaluación de los recursos (jerarquización).
- ❖ Los atractivos turísticos están clasificados en 5 jerarquías:
  - ❖ Los atractivos jerarquía 5 presentan rasgos excepcionales de interés y valor mundial, de gran significancia para el mercado turístico internacional y que atraen un flujo importante de visitantes.
  - ❖ Los atractivos jerarquía 4 son aquellos con características singulares y representativos para la región Centroamérica y visitantes nacionales, ya sea por sí solo o en conjunto con otros recursos contiguos y aptos de aprovecharse.
  - ❖ Los atractivos jerarquía 3 presentan algún rasgo llamativo de representatividad nacional. Son oferta complementaria para visitantes internacionales.
  - ❖ Los atractivos jerarquía 2 representan oferta para turistas del departamento o región donde se ubica, se encuentran en lugares donde no se han desarrollado facilidades turísticas complementarias. (hoteles, restaurantes, otros servicios).
  - ❖ Los atractivos jerarquía 1 son oferta para turistas del mismo municipio.

Para el municipio de Concepción, departamento de Sololá, se registra en el inventario, la siguiente información de los atractivos turísticos.

RECURSO TURÍSTICO	TIPO	SUBTIPO	JERARQUÍA
Concepción	Culturales	Iglesia	1

La actualización del registro y evaluación de los atractivos turísticos se realiza por medio del departamento de Planeamiento turístico de INGUAT.

## PLANTA TURÍSTICA REGISTRADA

- ❖ Se registran establecimientos de hospedaje, agencias de viajes, academias de español, transporte turístico terrestre y guías de turistas. A través de este registro cada municipio puede conocer cuántos y cuáles empresas y servicios turísticos están registrados y dónde están ubicados.
- ❖ En el sitio <https://registro.inguat.gob.gt/> se puede consultar el directorio de servicios turísticos registrados, así como los formularios y requisitos para solicitar la inscripción.

- ❖ Para incrementar el nivel de calidad de los servicios turísticos el INGUAT otorga a las empresas registradas y a los restaurantes que cumplen con los requisitos de la normativa técnica, los distintivos “sello Q”, “sello Q Verde” y “bioseguridad turística”.

Escanea el código QR para acceder al registro de servicios turísticos:



En el municipio de CONCEPCIÓN, departamento de SOLOLÁ, se registra:

### SERVICIOS TURÍSTICOS

0 Establecimientos de Hospedaje, siendo 0 de ellos **Aptos para la Actividad Turística** con disponibilidad de 0 Habitaciones y 0 Plazas Cama.

0 Agencias de Viajes.

0 Guías de Turistas.

2 Empresas de Transporte Turístico Terrestre con disponibilidad de 2 unidades y un total de 46 asientos.

0 Academias de Enseñanza de Español como Segundo Idioma.

### DISTINTIVOS DE CALIDAD

Los Distintivos de Calidad y Sostenibilidad Turística son otorgados a los servicios turísticos que garantizan a sus clientes, la implementación de un proceso de mejora continua y el cumplimiento de estándares de calidad y sostenibilidad en sus operaciones.

Los servicios turísticos que cuentan con este Distintivo que otorga el INGUAT de manera gratuita, han pasado por un proceso interno en donde se establecen controles en los procesos y servicios, para la satisfacción de los turistas, así como la seguridad y confort de las instalaciones.

Para mayor información: [calidad.turistica@inguat.gob.gt](mailto:calidad.turistica@inguat.gob.gt)

## Política para la Generación y Recaudación de Ingresos Propios – PGRIP-

### Contexto

En el 2022, INAP asistió técnicamente a 106 municipalidades para la elaboración de la **Política para la Generación y Recaudación de Ingresos Propios**, con el objetivo de que cuenten con un documento que contenga lineamientos que les permitan **mejorar la recaudación de ingresos propios convencionales y no convencionales**.

### Política para la Generación y Recaudación de Ingresos Propios – PGRIP-

Aunque las propuestas de PGRIP han sido diseñadas según las necesidades de cada contexto, **todas parten de una matriz común en la que se expone:**



### Esquema General de PGRIP

<b>Auto diagnóstico financiero de la municipalidad</b>	Muestra los déficits presupuestarios y de las brechas que se generan por la falta de ingresos propios, identificando las tasas, arbitrios e impuestos que la municipalidad puede cobrar pero que no está cobrando y las razones por las cuales no lo hacen.
<b>Identificación de Potenciales</b>	Fuentes potenciales de ingresos no convencionales que permitan diseñar estrategias para hacer efectiva su recaudación.
<b>Lineamientos para la generación de ingresos convencionales</b>	Evaluación de los ingresos propios convencionales que la municipalidad está dejando de percibir, propuestas de mecanismos para mejorar los ingresos (Arbitrios, tarifas e impuestos que puede cobrar la municipalidad de acuerdo a la normativa vigente).
<b>Lineamientos de acción para ingresos no convencionales</b>	Propuesta de los ingresos no convencionales que se pueden obtener en base al potencial económico y los recursos físicos y naturales disponibles en el municipio, así como de los mecanismos que se pueden aplicar para generar estos ingresos.





## Monitoreo Índice de Gobernanza en Seguridad Alimentaria y Nutricional (SAN)

Esta herramienta tiene como finalidad la autoevaluación del desempeño de la COMUSAN y la calidad de su gestión, asimismo conocer las potencialidades y áreas a mejorar de dicha comisión en un momento determinado, definiendo un índice de gobernanza en SAN que permita la toma de decisiones consensuadas y oportunas por la COMUSAN.



Esta herramienta consiste en una aplicación que por medio de algoritmos, combina datos de 31 variables y 7 indicadores para definir un Índice de Gobernanza en SAN.



Participación: **6 variables**  
Equidad: **5 variables**  
Transparencia: **3 variables**  
Eficiencia: **4 variables**  
Capacidad de respuesta institucional: **8 variables**  
Coordinación: **3 variables**  
Marco regulatorio: **2 variables**



El Índice de Gobernanza se clasifica en tres niveles:

-  Nivel débil de Gobernanza en SAN: **Entre 0% y 49.99%**
-  Gobernanza en SAN aceptable: **Entre 50% y 79.99%**
-  Gobernanza en SAN totalmente aceptable: **Entre 80% y 100%**

# Municipio de Concepción

Información	Datos	Ranking Departamental	Ranking Municipal	Mapa
-------------	-------	-----------------------	-------------------	------



## Monitoreo de Gobernanza en SAN



Año 2023

Cuatrimestre q1

Departamento Sololá

Municipio Concepción

- Débil entre 0% y 49.99%
- Aceptable entre 50% y 79.99%
- Totalmente Aceptable entre 80% y 100%



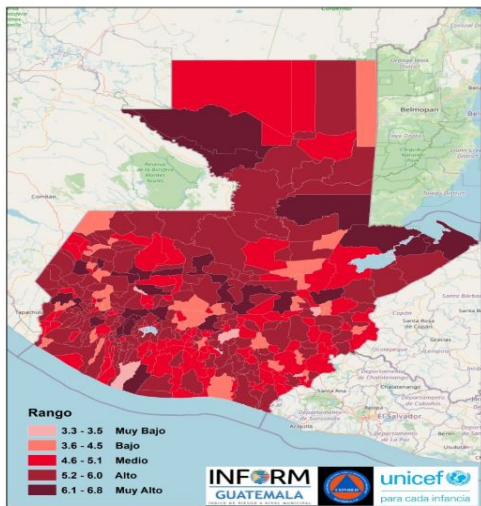

Estructura



CONCEPCIÓN, SOLOLÁ  
Clasificación de Riesgo  
**MEDIO**

El municipio presenta recurrencia de eventos naturales y degradación ambiental, con factores que reflejan vulnerabilidad y falta de capacidades / recursos para la respuesta ante eventos de distinto origen.

Índice de Riesgo de Desastres

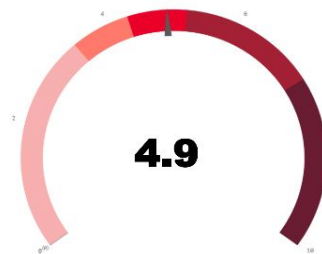

Mapa municipal



Escala 0—10



INFORM Guatemala, es una herramienta nacional, abierta, objetiva y transparente que sirve para valorar el riesgo de desastres, a partir de la identificación de amenazas, vulnerabilidades y capacidades de respuesta en los 340 municipios del país.

SIMPLIFICA e INTEGRA  
Información sobre el riesgo de  
desastres a nivel municipal en  
Guatemala

TOMA DE DECISIONES



INFORM RISK 2021 GUATEMALA

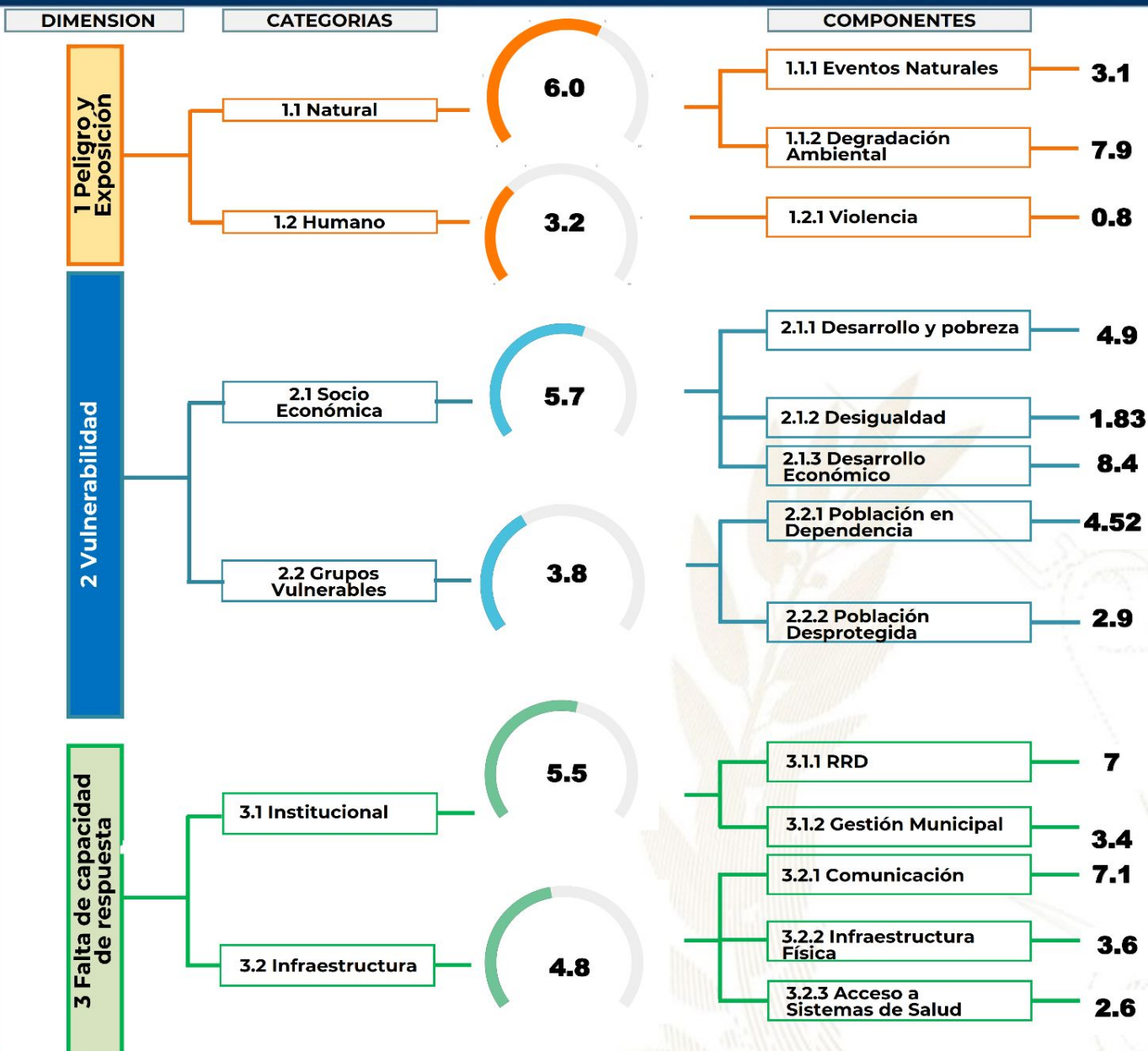

- Procesos importantes para seguimiento:**
- Ordenamiento territorial
  - Plan Municipal de Respuesta
  - Marco Nacional de Recuperación
  - Normas para la Reducción de Desastres 1-4
  - AGRIP
  - Conformación de Coordinadoras para la Reducción de Desastres.
  - Integración de Instancias Municipales para la Gestión Integral del Riesgo de Desastres.



Escala de 0—10 (menor a mayor índice de acuerdo a la metodología INFORM GT).

## Oferta Programática Dirigida a los Gobiernos Locales

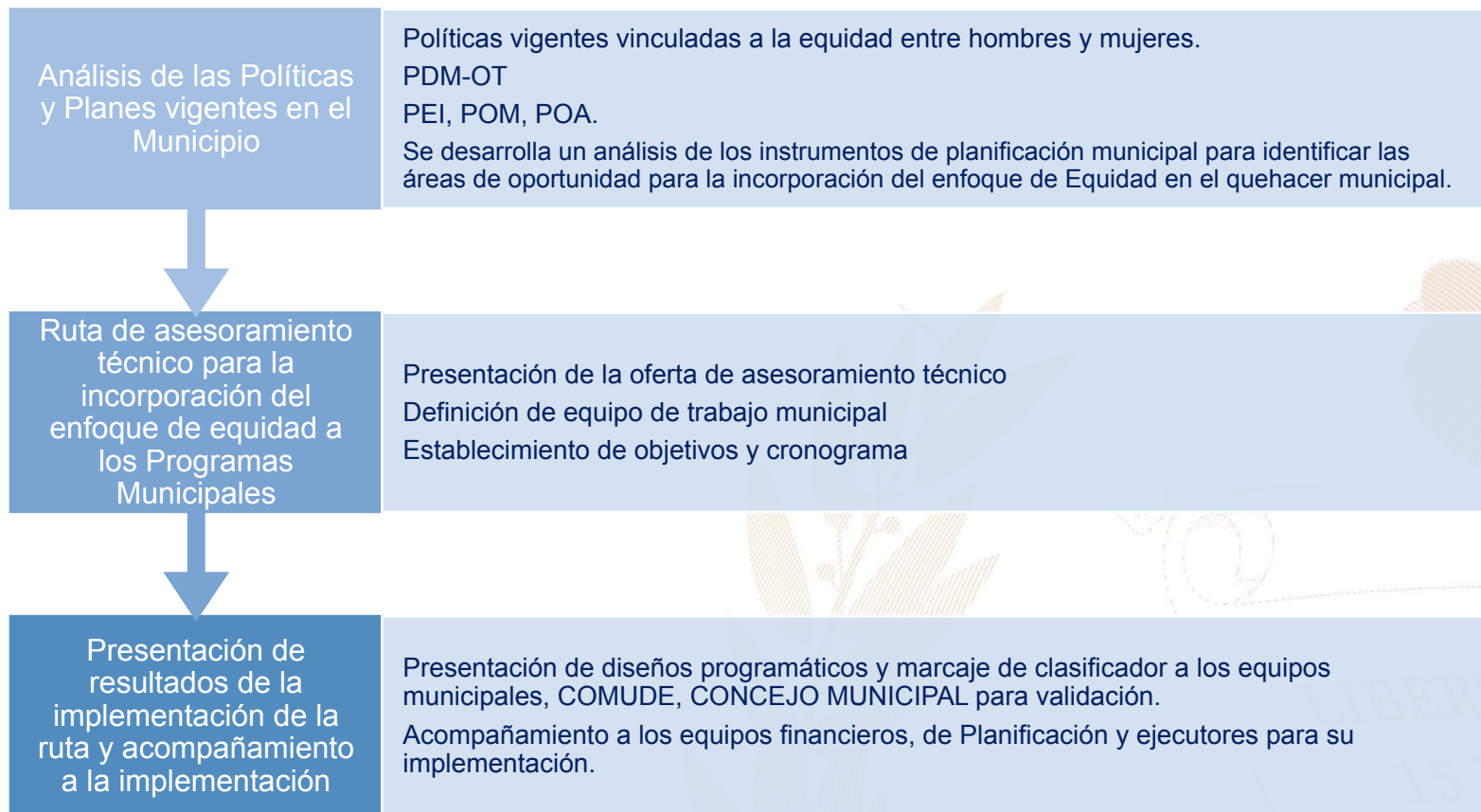

Más información aquí

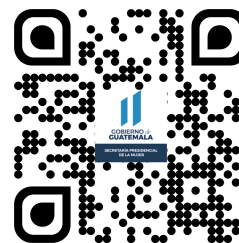

## Concepción, Sololá



### Educación, capacitación y formación

- Brindar información, asesoría y orientación a las mujeres del municipio, especialmente sobre sus derechos.
- Coordinar con las instituciones del gobierno central las acciones y políticas públicas relacionadas con los derechos de las mujeres.
- Promover la participación comunitaria de las mujeres en los distintos niveles del Sistema de Consejos de Desarrollo Urbano y Rural.

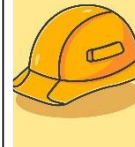

### Emprendimiento y/o productividad

- Promover las capacidades productivas de las mujeres contribuyendo a su mejor calidad de vida.
- Promover cursos de capacitación en diferentes áreas productivas que les permitan acceder al campo laboral y al microemprendimiento.



### Asistencia social

- Gestión y coordinación de apoyo en servicios médicos, terapias psicológicas, jornadas médicas, transferencias monetarias y entrega de alimentos, coordinación del servicio médico de ambulancia para la atención de las personas que lo requieran.
- Brindar apoyo psicológico en: casos de violencia intrafamiliar y violencia sexual.



### Cultural

- Conmemoración de fechas importantes sobre la diversidad temática de género, así como, la promoción de actividades de ocio, recreación y deporte.
- Participación en festivales, ferias y demás actividades del municipio.

El Índice de Desarrollo Humano Municipal (IDH-M) describe el nivel de bienestar en una sociedad a partir de tres dimensiones básicas: educación, salud y nivel de vida. El IDH-M se mide entre 0 y 1, siendo 1 el mayor nivel de desarrollo humano.

A partir de los resultados del XII Censo Nacional de Población (INE, 2019), el **IDH-M para el municipio de Concepción fue de: 0.56**. Este valor se encuentra por debajo del promedio del IDH-M en el departamento de Sololá (0.65) y por debajo del promedio del IDH-M (0.63).

Las dimensiones del IDH-M que presentan mayor oportunidad de mejora en Concepción son: **educación y nivel de vida**.

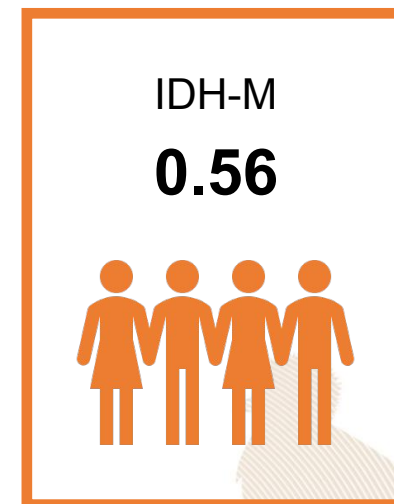

0.37

### Educación

Esperanza educativa;  
Escolaridad



0.82

### Salud

Acceso a agua y saneamiento;  
Materiales de pared y piso;  
Supervivencia de hijos nacidos vivos



0.58

### Nivel de Vida

Escolaridad de PEA;  
Numero de dormitorios por persona;  
Tipo de ocupación de Población Ocupada;  
Categoría ocupacional de Población Ocupada;  
Ubicación geográfica

#### Referencias:

Instituto Nacional de Estadística de Guatemala (INE). (2019). XII Censo Nacional de Población y VII de Vivienda. Disponible en línea: <https://www.censopoblacion.gt/>  
Programa de las Naciones Unidas para el Desarrollo (PNUD). (2022). Informe Nacional de Desarrollo Humano. Disponible en línea: <https://indhguatemala.org/visualizacion/>

**El Índice de Privaciones Multidimensionales Municipal (IP-M) describe la pobreza a nivel municipal**, para reflejar las carencias de los hogares en la calidad de la vivienda, en el empleo, en los logros educativos, en el acceso a servicios básicos de agua, saneamiento y energía, y en tecnología. El IP-M se mide entre 0 y 1, siendo 1 el mayor nivel de privaciones.

A partir de los resultados del XII Censo Nacional de Población (INE, 2019), **el IP-M para el municipio de Concepción fue de: 0.50**. Este valor se encuentra por encima del promedio del IP-M en el departamento de Sololá (0.35) y por encima del IP-M en el país (0.32).

Las dimensiones del IP-M que presentan mayor oportunidad de mejora en Concepción son: **tecnología y vivienda**

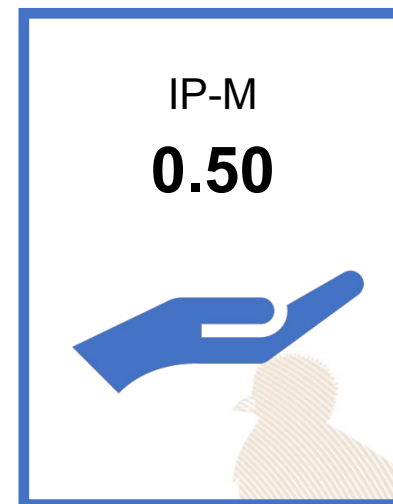

0.42

### Vivienda

Materiales precarios en piso, techo y paredes;  
Hacinamiento



0.42

### Empleo

Trabajo infantil;  
Empleo doméstico;  
Trabajo no remunerado;  
Categorías ocupacionales



0.14

### Educación

Inasistencia escolar;  
Rezago escolar;  
Adultos sin escolaridad;  
Adultos con menos de 6 años de escolaridad



0.22

### Servicios básicos

Acceso restringido a agua;  
Acceso restringido a saneamiento;  
Sin energía eléctrica



0.95

### Tecnología

Sin computadora en el hogar;  
Sin internet en el hogar

#### Referencias:

Instituto Nacional de Estadística de Guatemala (INE). (2019). XII Censo Nacional de Población y VII de Vivienda. Disponible en línea: <https://www.censopoblacion.gt/>  
Programa de las Naciones Unidas para el Desarrollo (PNUD). (2022). Informe Nacional de Desarrollo Humano. Disponible en línea: <https://indhguatemala.org/visualizacion/>



### Comparación entre desempeño del municipio y el promedio departamental

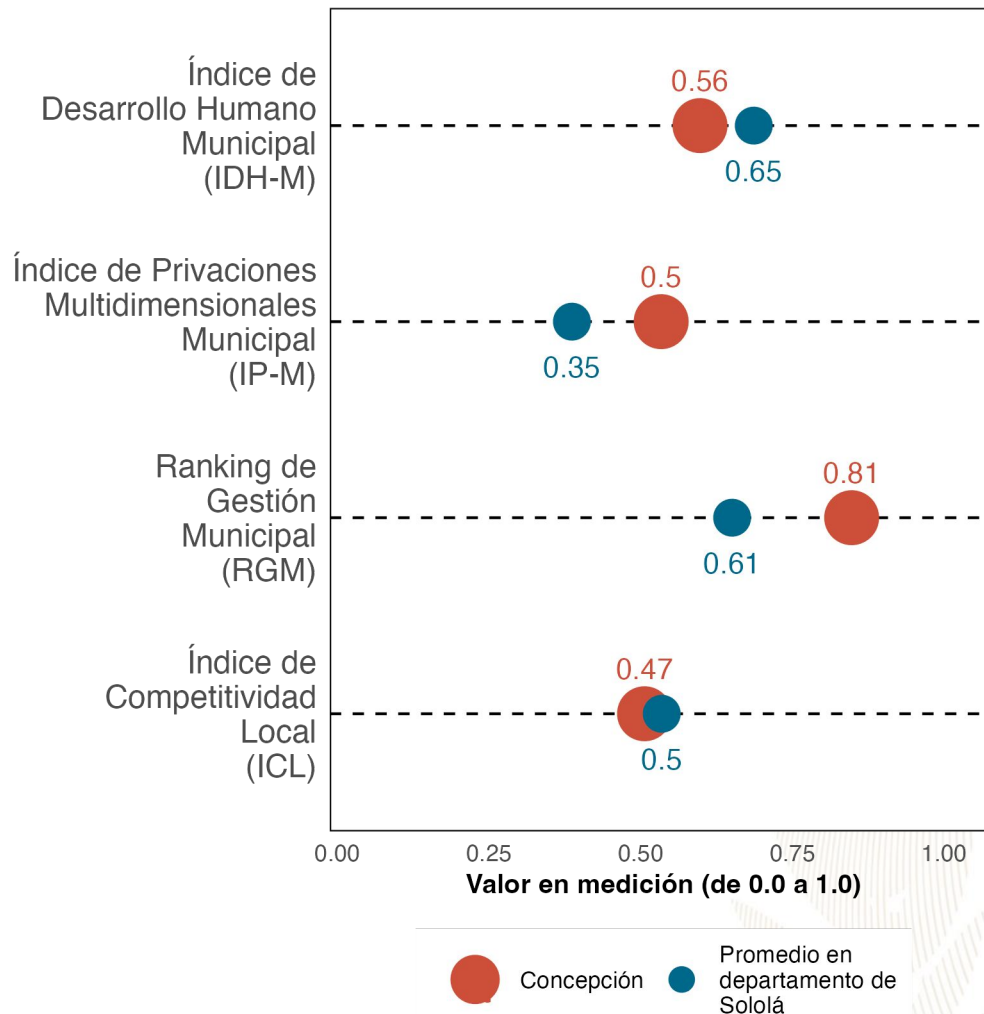

La gráfica compara el desempeño de **Concepción** con el promedio de los municipios de **Sololá** en distintas mediciones de desarrollo. Los resultados son:

Índice de Desarrollo Humano Municipal (IDH-M): **0.56**. Puesto **18** de **19**.

Índice de Privaciones Multidimensionales Municipal (IP-M): **0.5**. Puesto **19** de **19**.

Ranking de gestión municipal (RGM): **0.81**. Puesto **1** de **19**.

Índice de Competitividad Local (ICL): **0.47**. Puesto **17** de **19**.

Referencias:

Fundación Para el Desarrollo de Guatemala (FUNDESA). (2022). Índice de Competitividad Local. Disponible en línea: <https://www.fundesa.org.gt/indices-y-evaluaciones-de-pais/indice-de-competitividad-local>  
 Programa de las Naciones Unidas para el Desarrollo (PNUD). (2022). Informe Nacional de Desarrollo Humano. Disponible en línea: <https://indhguatemala.org/visualizacion/>  
 Secretaría de Planificación y Programación de la Presidencia (SEGEPLAN). (2022). Ranking de la Gestión Municipal 2020-2021. Disponible en línea: <https://ranking.segeplan.gob.gt/visor/>

### Brecha para cada indicador por área

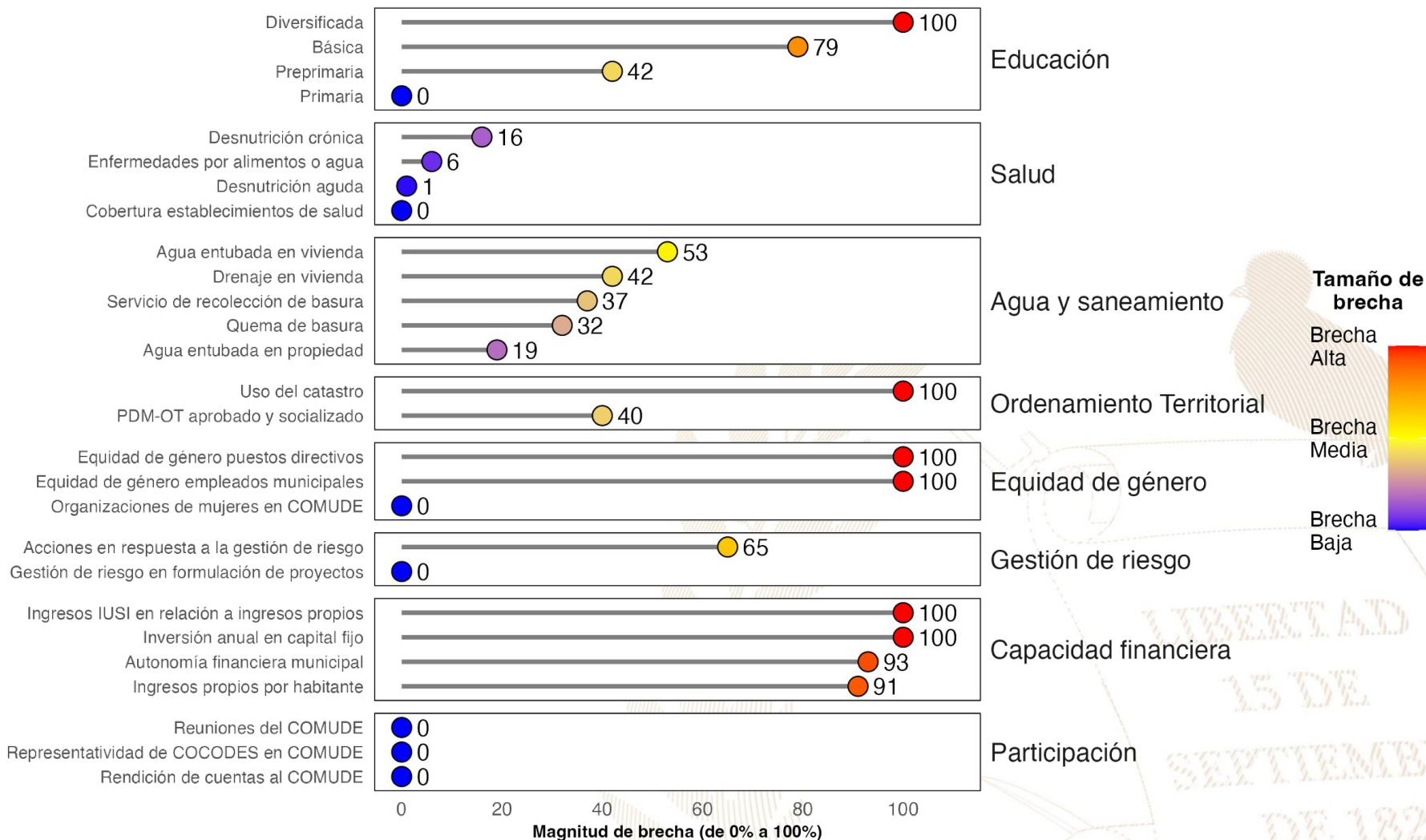

**Referencias:**

La selección de indicadores por área y la estimación de brechas para cada indicador se realizó con base en la información proporcionada a la Secretaría de Coordinación Ejecutiva de la Presidencia por los Ministerios de Educación y de Salud, así como en la información del Ranking de Gestión Municipal (SEGEPLAN, 2022) y el XII Censo Nacional de Población y VII de Vivienda (INE, 2019). Una brecha baja indica que hay poca necesidad de intervenir en el indicador. Una brecha media implica la necesidad de intervenir en el indicador para fortalecerlo. Una brecha alta implica mayor necesidad de intervenir para mejorar el desempeño en el indicador.

Instituto Nacional de Estadística de Guatemala (INE). (2019). XII Censo Nacional de Población y VII de Vivienda. Disponible en línea: <https://www.censopoblacion.gt/>

Secretaría de Planificación y Programación de la Presidencia (SEGEPLAN). (2022). Ranking de la Gestión Municipal 2020-2021. Disponible en línea: <https://ranking.segeplan.gob.gt/visor/>

### Índice de Desarrollo Humano Municipal (IDH-M)

Si **Concepción** eliminara las brechas en los indicadores de desempeño listados en la gráfica anterior, **los cinco indicadores que tendrían mayor impacto en el IDH-M serían:** (a) autonomía financiera municipal, (b) ingresos propios por habitante, (c) educación básica, (d) educación diversificada y (e) agua entubada en vivienda.

**IDH-M estimado si brecha se elimina**

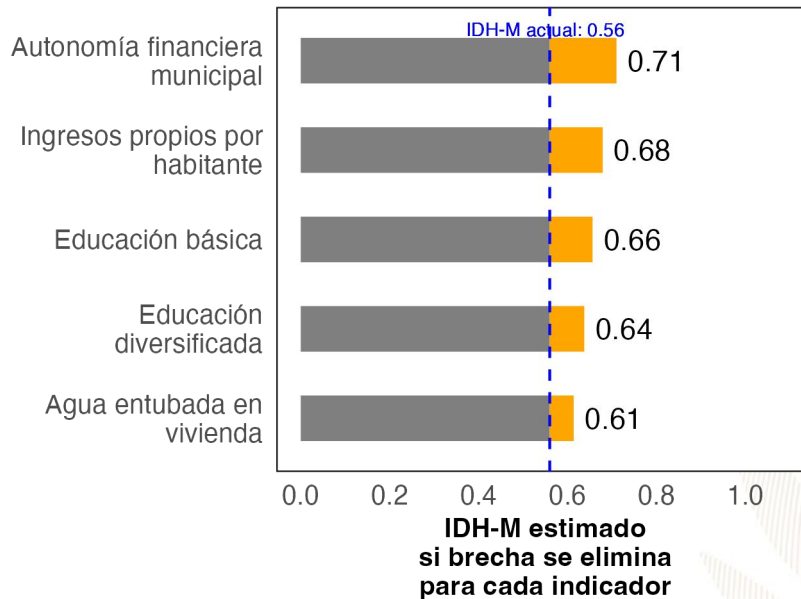

### Ranking de Gestión Municipal (RGM)

Si **Concepción** eliminara las brechas en los indicadores de desempeño listados en la gráfica anterior, **los cinco indicadores que tendrían mayor impacto en el RGM serían:** (a) uso del catastro, (b) ingresos propios por habitante, (c) ingresos IUSI en relación a ingresos propios, (d) acciones en respuesta a la gestión de riesgo y (e) PDM-OT aprobado y socializado.

**RGM estimado si brecha se elimina**

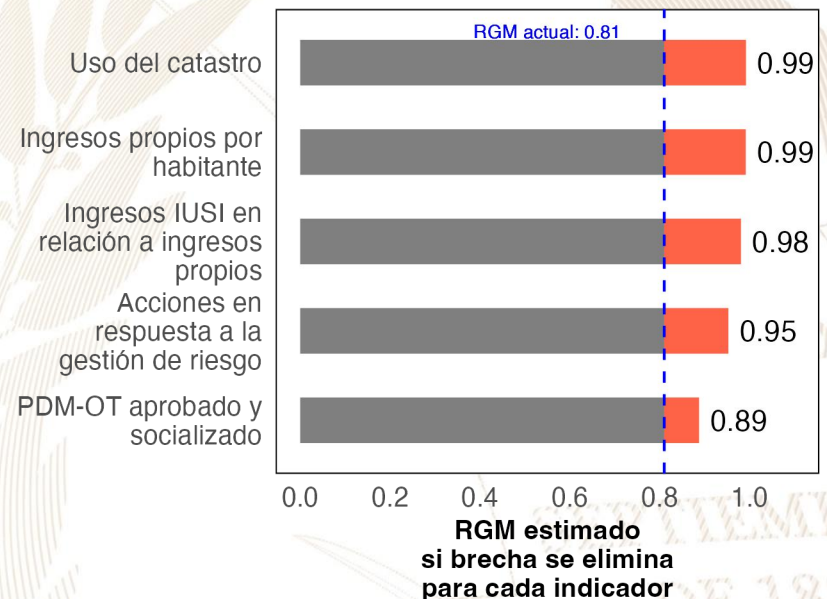

**Referencias:**

Para estimar el incremento en el desempeño se utilizó un modelo de regresión lineal tomando en cuenta la población, urbanización y etnicidad. Se considera que una brecha en un indicador de desarrollo ha sido eliminada si se reduce su valor actual a 0.  
 Instituto Nacional de Estadística de Guatemala (INE). (2019). XII Censo Nacional de Población y VII de Vivienda. Disponible en línea: <https://www.censopoblacion.gt/>  
 Programa de las Naciones Unidas para el Desarrollo (PNUD). (2022). Informe Nacional de Desarrollo Humano. Disponible en línea: <https://indhguatemala.org/visualizacion/>  
 Secretaría de Planificación y Programación de la Presidencia (SEGEPLAN). (2022). Ranking de la Gestión Municipal 2020-2021. Disponible en línea: <https://ranking.segeplan.gob.gt/visor/>

## Ranking Municipal

El Ranking de la Gestión Municipal (RGM) es un instrumento de asesoría creado para que los gobiernos locales, entidades de gobierno, cooperación internacional, academia y población en general cuenten con información precisa acerca de los avances y desafíos existentes en los principales temas de gestión municipal, a partir de la medición de 55 indicadores clasificados en 6 índices, que componen el índice de gestión municipal.

Departamento / Municipio	Resultados del Índice
<b>Sololá</b>	
<b>Concepción</b>	
Índice de Participación Ciudadana	0.89
Índice de Información a la Ciudadanía	0.80
Índice de Gestión Administrativa	0.33
Índice de Gestión Financiera	0.28
Índice de Servicios Públicos	0.24
Índice de Gestión Estratégica	0.17





GOBIERNO de  
GUATEMALA  
DR. ALEJANDRO GIAMMATTEI

# *Un Presidente* **MUNICIPALISTA**

10 GIRA PRESIDENCIAL

INFORME DE LOGROS

2020



2023

GOBIERNO CENTRAL A GOBIERNOS LOCALES

## A nivel nacional

Año	No.	Producto público	Comunidad	Beneficiarios	Monto (Q)
2020	1	Becas de inglés para estudiantes y docentes	Todos	6,110	Q5,563,491.00
2021	2	Becas de inglés para estudiantes y docentes	Todos	2,887	Q. 762,320.00
2022	3	Becas de inglés para estudiantes y docentes	Todos	6,053	Q 30,807,720.00.
2023	4	Becas de inglés para estudiantes y docentes	Todos	8,087	Q. 42, 676, 821.00

## A nivel departamento de Sololá

Año	No.	Producto público	Comunidad	Beneficiarios	Monto (Q)
2020	1	Programa de Profesionalización de docentes PADEP	Tz'utujil	364	Q2,277,000.00
2020	2	Programa de Formación Inicial Docente FID	Kaqchikel	34	Q265,760.00
2020	3	Programa de Formación Inicial Docente FID	Tz'utujil	31	Q152,240.00
2020	4	Programa de Textos escolares del Nivel de Educación Preprimaria y Primaria	K'iche', kaqchikel, mam, q'eqchi', q'anjob'al, tz'utujil, ixil, achi, itza', xinca, castellano	61,667	Q687,819.86
2020	5	Programa de Becas de Inglés, para el fortalecimiento de las competencias lingüísticas	Todos	14	N/A
2021	6	Programa de Profesionalización de docentes PADEP	Kaqchikel, Tz'utujil, K'iche'	149	Q1,303,620.00
2021	7	Programa de Formación Inicial Docente FID	Kaqchikel, K'iche' y español	26	Q1,132,350.00
2021	8	Programa de Textos escolares del Nivel de Educación Preprimaria y Primaria	K'iche', kaqchikel, mam, q'eqchi', q'anjob'al, tz'utujil, ixil, achi,	65,499	Q1,575,115.38
2021	9	Programa de Becas de Inglés, para el fortalecimiento de las competencias lingüísticas	Todos	118	N/A
2022	10	Programa de Profesionalización de docentes PADEP	Kaqchikel, Tz'utujil, K'iche'	196	Q2,250,000.00
2022	11	Programa de Formación Inicial Docente FID	Kaqchikel, K'iche' y español	32	Q192,720.00
2022	12	Programa de Formación Inicial Docente FID	Kaqchikel, Tz'utujil, K'iche'	18	Q31,680.00
2022	13	Programa de Textos escolares del Nivel de Educación Preprimaria y Primaria	K'iche', Kaqchikel, Mam, Q'eqchi', Q'anjob'al, Tz'utujil, Ixil, Achi, Poqomchi', Ch'orti', Popti'	9,437	Q4,6618.78
2022	14	Programa de Becas de Inglés, para el fortalecimiento de las competencias lingüísticas	Todos	170	N/A
2023	15	Programa de Profesionalización de docentes PADEP	Kaqchikel, Tz'utujil, K'iche'	237	Q.895,840.00
2023	16	Programa de Formación Inicial Docente FID	Kaqchikel, K'iche' y español	17	Q29,920.00
2023	17	Programa de Textos escolares del Nivel de Educación Preprimaria y Primaria	K'iche', kaqchikel, Mam, Q'eqchi', Q'anjob'al, Tz'utujil, Ixil, Achi,	51,764	Q1,512,732.72
2023	18	Programa de Becas de Inglés, para el fortalecimiento de las competencias lingüísticas	Todos	111	N/A

## Concepción, Sololá

Año	No.	Producto público	Comunidad	Beneficiarios	Monto (Q)
2020	1	Cuadernos De Trabajo Impresos Para Estudiantes Del Nivel Preprimario	Concepción	311	Q5,964.98
2020	2	Textos Impresos Para Estudiantes Del Nivel Primario	Concepción	311	Q18,386.01
2020	3	Establecimientos Del Nivel Preprimaria Atendidos Con Gratuidad	Concepción	286	Q5,820.00
2020	4	Establecimientos Del Nivel Primario Atendidos Con Gratuidad	Concepción	1,220	Q32,374.02
2020	5	Establecimientos Del Ciclo Básico Atendidos Con Gratuidad	Concepción	91	Q6,370.45
2020	6	Estudiantes Del Nivel Preprimario Beneficiados Con Útiles Escolares	Concepción	291	Q15,125.00
2020	7	Estudiantes Del Nivel Primario Beneficiados Con Útiles Escolares	Concepción	1,220	Q63,690.00
2020	8	Docentes Del Nivel Preprimario Beneficiados Con Valijas Didácticas	Concepción	15	Q3,300.00
2020	9	Docentes Del Nivel Primario Beneficiados Con Valijas Didácticas	Concepción	52	Q11,440.00
2020	10	Estudiantes del nivel preprimario atendidos con alimentación escolar	Concepción	272	Q221,440.00
2020	11	Estudiantes del nivel primario atendidos con alimentación escolar	Concepción	1,229	Q981,960.00
2020	12	Estudiantes del nivel preprimario del sector oficial atendidos en el sistema escolar (Monolingüe y bilingüe)	Concepción	296	Q856,738.42
2020	13	Estudiantes del nivel primario del sector oficial atendidos en el sistema escolar. (Monolingüe y Bilingüe)	Concepción	1,232	Q3,279,084.77
2020	14	Estudiantes del ciclo básico del sector oficial atendidos en el sistema escolar (Telesecundaria, nufed, oficial).	Concepción	109	N/A

## Concepción, Sololá

Año	No.	Producto público	Comunidad	Beneficiarios	Monto (Q)
2021	15	Cuadernos De Trabajo Impresos Para Estudiantes Del Nivel Preprimario	Concepción	292	Q4,999.91
2021	16	Textos Impresos Para Estudiantes Del Nivel Primario	Concepción	919	Q14,842.13
2021	17	Establecimientos Del Nivel Preprimaria Atendidos Con Gratuidad	Concepción	272	Q10,880.00
2021	18	Establecimientos Del Nivel Primario Atendidos Con Gratuidad	Concepción	1,244	Q62,272.73
2021	19	Establecimientos Del Ciclo Básico Atendidos Con Gratuidad	Concepción	112	Q12,750.86
2021	20	Estudiantes Del Nivel Preprimario Beneficiados Con Útiles Escolares	Concepción	272	Q14,145.00
2021	21	Estudiantes Del Nivel Primario Beneficiados Con Útiles Escolares	Concepción	1,229	Q64,115.00
2021	22	Docentes Del Nivel Preprimario Beneficiados Con Valijas Didácticas	Concepción	15	Q3,300.00
2021	23	Docentes Del Nivel Primario Beneficiados Con Valijas Didácticas	Concepción	52	Q11,440.00
2021	24	Estudiantes del nivel preprimario atendidos con alimentación escolar	Concepción	272	Q197,928.00
2021	25	Estudiantes del nivel primario atendidos con alimentación escolar	Concepción	1,244	Q906,808.00
2021	26	Niños de primera infancia atendidos en aprendizaje temprano (sector oficial)	Concepción	N/A	Q24,384.10
2021	27	Estudiantes del nivel preprimario del sector oficial atendidos en el sistema escolar (Monolingüe y bilingüe)	Concepción	293	Q927,327.50
2021	28	Estudiantes del nivel primario del sector oficial atendidos en el sistema escolar. (Monolingüe y Bilingüe)	Concepción	1,274	Q3,514,716.23
2021	29	Estudiantes del ciclo básico del sector oficial atendidos en el sistema escolar (Telesecundaria, nufed, oficial).	Concepción	119	N/A



## Concepción, Sololá

Año	No.	Producto público	Comunidad	Beneficiarios	Monto (Q)
2022	30	Cuadernos De Trabajo Impresos Para Estudiantes Del Nivel Preprimario	Concepción	289	Q4,782.95
2022	31	Textos Impresos Para Estudiantes Del Nivel Primario	Concepción	1,274	Q60,858.98
2022	32	Establecimientos Del Nivel Preprimaria Atendidos Con Gratuidad	Concepción	272	Q11,520.00
2022	33	Establecimientos Del Nivel Primario Atendidos Con Gratuidad	Concepción	1,244	Q64,669.15
2022	34	Establecimientos Del Ciclo Básico Atendidos Con Gratuidad	Concepción	112	Q12,330.85
2022	35	Estudiantes Del Nivel Preprimaria Con Cobertura De Seguro Médico Escolar	Concepción	326	Q27,987.90
2022	36	Estudiantes Del Nivel Primaria Con Cobertura De Seguro Médico Escolar	Concepción	1,169	Q100,404.41
2022	37	Estudiantes Del Nivel Preprimario Beneficiados Con Útiles Escolares	Concepción	272	Q15,257.90
2022	38	Estudiantes Del Nivel Primario Beneficiados Con Útiles Escolares	Concepción	1,244	Q64,850.00
2022	39	Estudiantes Del Ciclo Básico Beneficiados Con Útiles Escolares	Concepción	15	Q6,380.00
2022	40	Docentes Del Nivel Primario Beneficiados Con Valijas Didácticas	Concepción	52	Q20,900.00
2022	41	Estudiantes del nivel preprimario atendidos con alimentación escolar	Concepción	306	Q319,620.00
2022	42	Estudiantes del nivel primario atendidos con alimentación escolar	Concepción	1,161	Q1,279,680.00
2022	43	Niños de primera infancia atendidos en aprendizaje temprano (sector oficial)	Concepción	223	Q23,266.45
2022	44	Estudiantes del nivel preprimario del sector oficial atendidos en el sistema escolar (Monolingüe y bilingüe)	Concepción	326	Q964,351.00
2022	45	Estudiantes del nivel primario del sector oficial atendidos en el sistema escolar. (Monolingüe y Bilingüe)	Concepción	1,196	Q3,629,173.97
2022	46	Estudiantes del ciclo básico del sector oficial atendidos en el sistema escolar (Telesecundaria, nufed, oficial).	Concepción	111	N/A

## Concepción, Sololá

Año	No.	Producto público	Comunidad	Beneficiarios	Monto (Q)
2023	47	Cuadernos De Trabajo Impresos Para Estudiantes Del Nivel Preprimario	Concepción	322	Q6,072.92
2023	48	Textos Impresos Para Estudiantes Del Nivel Primario	Concepción	634	Q6,266.46
2023	49	Establecimientos Del Nivel Preprimaria Atendidos Con Gratuidad	Concepción	44	Q12,080.00
2023	50	Establecimientos Del Nivel Primario Atendidos Con Gratuidad	Concepción	26	Q56,943.62
2023	51	Establecimientos Del Ciclo Básico Atendidos Con Gratuidad	Concepción	113	Q12,918.67
2023	52	Estudiantes Del Nivel Preprimaria Con Cobertura De Seguro Médico Escolar	Concepción	333	Q25,613.87
2023	53	Estudiantes Del Nivel Primaria Con Cobertura De Seguro Médico Escolar	Concepción	1,201	Q91,700.41
2023	54	Estudiantes Del ciclo básico Con Cobertura De Seguro Médico Escolar	Concepción	114	Q7,157.66
2023	55	Estudiantes Del Nivel Preprimario Beneficiados Con Útiles Escolares	Concepción	301	Q16,439.60
2023	56	Estudiantes Del Nivel Primario Beneficiados Con Útiles Escolares	Concepción	1,189	Q61,915.00
2023	57	Estudiantes Del Ciclo Básico Beneficiados Con Útiles Escolares	Concepción	113	Q11,300.00
2023	58	Docentes Del Nivel Preprimario Beneficiados Con Valijas Didácticas	Concepción	14	Q6,834.60
2023	59	Docentes Del Nivel Primario Beneficiados Con Valijas Didácticas	Concepción	43	Q18,260.00
2023	60	Docentes Del Ciclo Básico Beneficiados Con Valijas Didácticas	Concepción	4	Q1,760.00
2023	61	Niños y niñas de educación inicial atendidos con alimentación	Concepción	272	Q152,780.00
2023	62	Estudiantes del nivel preprimario atendidos con alimentación escolar	Concepción	304	Q290,310.00
2023	63	Estudiantes del nivel primario atendidos con alimentación escolar	Concepción	1,155	Q1,123,980.00
2023	64	Estudiantes del nivel medio atendidos con alimentación escolar	Concepción	113	Q72,320.00
2023	65	Niños de primera infancia atendidos en aprendizaje temprano (sector oficial)	Concepción	293	N/A
2023	66	Estudiantes del nivel preprimario del sector oficial atendidos en el sistema escolar (Monolingüe y bilingüe)	Concepción	326	Q663,467.50
2023	67	Estudiantes del nivel primario del sector oficial atendidos en el sistema escolar. (Monolingüe y Bilingüe)	Concepción	1,161	Q2,672,060.95
2023	68	Estudiantes del ciclo básico del sector oficial atendidos en el sistema escolar (Telesecundaria, nufed, oficial).	Concepción	114	N/A
2023	69	Estudiantes del Programa Nacional de Educación Alternativa, PRONEA, atendidos	Concepción	11	N/A

## Concepción, Sololá

Año	No.	Producto público	Comunidad	Beneficiarios	Monto (Q)
2020	1	Bono Educación	N/A	11	Q 27,500.00
2020	2	Bono Niñas Y Adolescentes En Educación	N/A	11	Q 26,000.00
2020	3	Bono Salud	N/A	17	Q 42,500.00
2020	4	Bono Salud De 0 A 2 Años	N/A	5	Q 22,500.00
2020	5	Beca Educación Media	N/A	20	Q 50,000.00
2020	6	Intervención Beca Social Artesano	Chuisolis	9	Q 10,000.00
2020	7	Intervención Beca Social Artesano	Chuosolis	2	Q 2,400.00
2020	8	Intervención Beca Social Artesano	Panuca	22	Q 25,600.00
2021	9	Bono Educación	N/A	5	Q 15,000.00
2021	10	Bono Niñas Y Adolescentes En Educación	N/A	7	Q 24,500.00
2021	11	Bono Salud	N/A	20	Q 49,500.00
2021	12	Beca Educación Media	N/A	18	Q 44,500.00

## Concepción, Sololá

Año	No.	Producto público	Comunidad	Beneficiarios	Monto (Q)
2022	13	Bono Educación	N/A	13	Q 51,000.00
2022	14	Bono Salud	N/A	10	Q 50,000.00
2022	15	Beca Educación Media	N/A	22	Q 50,500.00
2023	16	Bono Educación	N/A	13	Q 38,500.00
2023	17	Bono Salud	N/A	17	Q 29,000.00
2023	18	Beca Educación Media	N/A	24	Q 48,000.00

No.	Producto público	Comunidad	Beneficiarios	Monto (Q)
1	Bono Familia	N/A	865	Q 1,916,750.00

PROYECCIÓN 2024 PROGRAMA SOCIAL "BECA SOCIAL"			
No.	Producto público	Comunidad	Beneficiarios
1	Beca Educación Media	N/A	22

LIBERTAD  
15 DE  
SEPTIEMBRE  
DE 1821

## Concepción, Sololá

No.	Producto Público	
1	<p>Atención de consultas relacionadas al uso del Sistema de Contabilidad Integrada de Gobiernos Locales -SICOIN GL- y del Sistema Servicios GL, por los medios disponibles, sea vía telefónica, correo electrónico, mesa de ayuda y en Oficinas Regionales de Atención Municipal, que han sido realizadas por los empleados municipales con los siguientes perfiles:</p>	
	<p style="text-align: center;"><b>SICOIN GL</b></p> <ul style="list-style-type: none"> <li>- Director AFIM</li> <li>- Encargado de Contabilidad</li> <li>- Encargado de Presupuesto</li> <li>- Encargado de Tesorería</li> <li>- Encargado de Planes</li> <li>- Encargado de Contratos               <ul style="list-style-type: none"> <li>- Gestión de Ingresos</li> <li>- Gestión Presupuestaria</li> </ul> </li> <li>- Gestión de Préstamos y donaciones               <ul style="list-style-type: none"> <li>- Alcalde</li> <li>- Asesor Municipal</li> </ul> </li> <li>- Creación de Unidad Solicitante, entre otros</li> </ul>	<p style="text-align: center;"><b>Servicios GL</b></p> <ul style="list-style-type: none"> <li>- Administración Municipal</li> <li>- Gestor Documento de Cobro               <ul style="list-style-type: none"> <li>- Gestor Municipal</li> <li>- Nuevo Cajero General</li> <li>- Nuevo Cajero Receptor</li> <li>- Nuevo Gerente de Agua</li> </ul> </li> <li>- Nuevo Gerente de Arbitrios               <ul style="list-style-type: none"> <li>- Nuevo Gestor de IUSI</li> </ul> </li> <li>- Perfil Cajero General PMT               <ul style="list-style-type: none"> <li>- Perfil Gestión PMT</li> </ul> </li> <li>- Registro Lecturas de Agua</li> <li>- Solicitud Cuenta Corriente Anual, entre otros.</li> </ul>



## Concepción, Sololá

No.	Producto Público		
2	<p>Realización de eventos de capacitación de acuerdo a necesidades identificadas en la municipalidad con los temas indicados a continuación:</p> <table border="0" style="width: 100%;"> <tr> <td style="width: 50%; vertical-align: top;"> <ul style="list-style-type: none"> <li>a) Cierre contable y apertura de ejercicio fiscal 2023 (Inicialización de Saldos)</li> <li>b) Generalidades presupuestarias</li> <li>c) Actualizaciones al MAFIM- 2a. Edición</li> <li>d) Revisión y Análisis de Reportes de Gestión y Ejecución Presupuestaria</li> <li>e) Módulo del IUSI en Servicios GL</li> <li>f) Módulo de Arbitrios en Servicios GL</li> <li>g) Planificación y Formulación Presupuestaria enfocado a GpR -SICOIN GL-</li> <li>h) Planificación (Facebook live)</li> <li>i) Planificación y Presupuesto por Resultados</li> </ul> </td> <td style="width: 50%; vertical-align: top;"> <ul style="list-style-type: none"> <li>j) Módulo de Caja -Servicios GL-</li> <li>k) Uso del Sistema Soporte GL</li> <li>l) Reportes Financieros</li> <li>m) Préstamos, Donaciones y Convenios</li> <li>n) Módulo de Agua en Servicios GL</li> <li>o) Errores más comunes que se generan al elaborar un Presupuesto</li> <li>p) Módulo de Contratos</li> <li>q) Formulación Presupuestaria de Ingresos y egresos (Facebook live)</li> <li>r) Procesamiento Electrónico de Medios de Pago, entre otros.</li> </ul> </td> </tr> </table>	<ul style="list-style-type: none"> <li>a) Cierre contable y apertura de ejercicio fiscal 2023 (Inicialización de Saldos)</li> <li>b) Generalidades presupuestarias</li> <li>c) Actualizaciones al MAFIM- 2a. Edición</li> <li>d) Revisión y Análisis de Reportes de Gestión y Ejecución Presupuestaria</li> <li>e) Módulo del IUSI en Servicios GL</li> <li>f) Módulo de Arbitrios en Servicios GL</li> <li>g) Planificación y Formulación Presupuestaria enfocado a GpR -SICOIN GL-</li> <li>h) Planificación (Facebook live)</li> <li>i) Planificación y Presupuesto por Resultados</li> </ul>	<ul style="list-style-type: none"> <li>j) Módulo de Caja -Servicios GL-</li> <li>k) Uso del Sistema Soporte GL</li> <li>l) Reportes Financieros</li> <li>m) Préstamos, Donaciones y Convenios</li> <li>n) Módulo de Agua en Servicios GL</li> <li>o) Errores más comunes que se generan al elaborar un Presupuesto</li> <li>p) Módulo de Contratos</li> <li>q) Formulación Presupuestaria de Ingresos y egresos (Facebook live)</li> <li>r) Procesamiento Electrónico de Medios de Pago, entre otros.</li> </ul>
<ul style="list-style-type: none"> <li>a) Cierre contable y apertura de ejercicio fiscal 2023 (Inicialización de Saldos)</li> <li>b) Generalidades presupuestarias</li> <li>c) Actualizaciones al MAFIM- 2a. Edición</li> <li>d) Revisión y Análisis de Reportes de Gestión y Ejecución Presupuestaria</li> <li>e) Módulo del IUSI en Servicios GL</li> <li>f) Módulo de Arbitrios en Servicios GL</li> <li>g) Planificación y Formulación Presupuestaria enfocado a GpR -SICOIN GL-</li> <li>h) Planificación (Facebook live)</li> <li>i) Planificación y Presupuesto por Resultados</li> </ul>	<ul style="list-style-type: none"> <li>j) Módulo de Caja -Servicios GL-</li> <li>k) Uso del Sistema Soporte GL</li> <li>l) Reportes Financieros</li> <li>m) Préstamos, Donaciones y Convenios</li> <li>n) Módulo de Agua en Servicios GL</li> <li>o) Errores más comunes que se generan al elaborar un Presupuesto</li> <li>p) Módulo de Contratos</li> <li>q) Formulación Presupuestaria de Ingresos y egresos (Facebook live)</li> <li>r) Procesamiento Electrónico de Medios de Pago, entre otros.</li> </ul>		
3	<p>Capacitación en temas relacionados a las finanzas municipales, análisis e interpretación de indicadores financieros, según las siguientes metodologías:</p> <ul style="list-style-type: none"> <li>a) Índice Consolidado Financiero Municipal -ICFM-.</li> <li>b) Ficha de seguimiento del -ICFM- e Informe -ICFM- año finalizado.</li> <li>c) Diagnóstico para el Fortalecimiento de las Finanzas Municipales.</li> </ul>		
4	<p>Elaboración y actualización de Guías de Usuario del Sistema de Contabilidad Integrada de Gobiernos Locales -SICOIN GL- y del Sistema Servicios GL las cuales se encuentran disponibles en el Portal de Gobiernos Locales en el siguiente enlace: <a href="https://portalgl.minfin.gov.gt">https://portalgl.minfin.gov.gt</a> seleccionando las opciones "Biblioteca Virtual", "Guías y Manuales", "Guías Sicoin gl", "Guías Servicios GL", entre otras.</p>		

## Concepción, Sololá

No.	Producto Público
5	<p>Manual de Administración Financiera Integrada Municipal -MAFIM- (Segunda Edición) el cual contiene la actualización de normas, procedimientos técnicos, administrativos y financieros que fortalecen los procesos de la gestión financiera municipal, favorece el control interno, la administración y el uso eficiente y eficaz de los recursos públicos, contribuyendo a la transparencia del gasto y la rendición de cuentas, éste se encuentra disponible en el Portal de Gobiernos Locales en el siguiente enlace: <a href="https://portalgl.minfin.gob.gt">https://portalgl.minfin.gob.gt</a> seleccionando las opciones "Biblioteca Virtual", "Guías y Manuales", "Manuales", "Manual de Administración Financiera Integrada Municipal (2a. Edición) 2022".</p>
6	<p>Tablero de Resultados del índice Consolidado Financiero Municipal -ICFM- el cual es un instrumento de análisis, monitoreo y evaluación que permite a través de indicadores financieros según la metodología, conocer las fortalezas y áreas de oportunidad de la gestión financiera municipal, útil para la toma de decisiones de las autoridades y funcionarios municipales, éste se encuentra disponible en el Portal de Gobiernos Locales en el siguiente enlace: <a href="https://portalgl.minfin.gob.gt">https://portalgl.minfin.gob.gt</a> seleccionando las opciones "Indicadores" y luego "ICFM".</p>
7	<p>Ficha de Seguimiento a la Gestión Financiera Municipal en la cual se pueden visualizar los resultados de la gestión financiera de los últimos dos años para realizar análisis comparativo y el seguimiento durante el ejercicio fiscal vigente de manera mensual, permitiendo a las autoridades y funcionarios municipales identificar fortalezas y oportunidades de mejora que orienten la labor para establecer estrategias de fortalecimiento financiero municipal; asimismo se pone a disposición el Informe ICFM año finalizado, el cual muestra el análisis general de los resultados de la gestión financiera del ejercicio fiscal finalizado. Ambos instrumentos se encuentran disponibles dentro del Sistema de Contabilidad Integrada de Gobiernos Locales -SICOINGL- en la siguiente ruta: "Ejecución", "Reportes Financieros", "Ficha de Seguimiento Municipal", "Informe ICFM año finalizado".</p>
8	<p>Tablero que muestra la ejecución presupuestaria de la municipalidad desde la perspectiva de los Objetivos de Desarrollo Sostenible -ODS-, Ejes del Plan Nacional de Desarrollo, Prioridades Nacionales, Metas Estratégicas de Desarrollo y Resultados Estratégicos, los cuales se pueden consultar desde el Portal de Gobiernos Locales en el siguiente enlace: <a href="https://portalgl.minfin.gob.gt">https://portalgl.minfin.gob.gt</a> seleccionando las opciones "Indicadores" y luego "Objetivos de Desarrollo Sostenible".</p>

## Concepción, Sololá

No.	Producto Público		
9	Implementación de las siguientes herramientas informáticas y metodologías:		
	a) Sistema de Contabilidad Integrada de Gobiernos Locales -SICOIN GL-	X	Implementada
	b) Sistema Servicios GL	X	Implementada
	c) Aplicación (APP) Móvil para Toma de Lecturas de Agua		Por implementar
	d) Generación de Boleto de Ornato Masivo		Por implementar
	e) Metodología del Índice Consolidado Financiero Municipal -ICFM-	X	Implementada
	f) Metodología "Diagnóstico para el Fortalecimiento de las Finanzas Municipales"		Por implementar
	g) Metodología "Gestión por Resultados"	X	Implementada
	h) Cobro de servicios municipales con tarjeta de crédito y débito		Por implementar
	i) Cobro de servicios municipales a través de BANCAMUNI		Por implementar
j) Cuenta Única del Tesoro Municipal -CUT-		No implementada	



## Concepción, Sololá

Año	No.	Producto público	Beneficiarios	Monto (Q)
2020	1	Programa del Aporte Económico del Adulto Mayor (Activos)	64	Q 293,600.00
2020	2	Programa del Aporte Económico del Adulto Mayor (Nuevos Beneficiarios)	3	N/A
2021	3	Programa del Aporte Económico del Adulto Mayor (Activos)	62	Q288,400.00
2021	4	Programa del Aporte Económico del Adulto Mayor (Nuevos Beneficiarios)	N/I	N/A
2022	5	Programa del Aporte Económico del Adulto Mayor (Activos)	86	Q440,100.00
2022	6	Programa del Aporte Económico del Adulto Mayor (Nuevos Beneficiarios)	32	N/A
2023	7	Programa del Aporte Económico del Adulto Mayor (Activos)	119	Q367,500.00
2023	8	Programa del Aporte Económico del Adulto Mayor (Nuevos Beneficiarios)	41	N/A

No.	Producto público	Comunidad	Aportes	Monto (Q)
1	Programa del Aporte Económico del Adulto Mayor	Concepción	3,081	Q1,389,600.00

## Concepción, Sololá

No,	Producto público	Comunidad	Beneficiarios	Monto (Q)
1	Familias Beneficiadas Con Subsidio Para La Vivienda	Concepción	30	Q 1,050,000.00
No,	Producto público continuará 2024	Comunidad	Beneficiarios	Monto (Q)
1	Familias Beneficiadas Con Subsidio Para La Vivienda	Concepción	2	Q 87,500.00
2	Familias Beneficiadas Con Subsidio Para La Vivienda	Concepción	10	Q 350,000.00

## Concepción, Sololá

Año	No.	Producto público	Comunidad	Beneficiarios	Monto (Q)
2020	1	Capacitaciones	Área Urbana	25	Q 582.60
2020	2	Jornadas de Limpieza	Pujujilito	88	Q 2,459.75
2020	3	Instrumentos Ambientales Públicos	Concepción	7,104	Q 4,758,462.00
2020	4	Instrumentos Ambientales Privados	Concepción	7,104	N/I
2021	5	Reforestación	Caserio Pujujilito	30	Q 5,900.8
2021	6	Capacitaciones	Área Urbana	102	Q 1,165.20
2021	7	Jornadas de Limpieza	Patzutzún, Caserío La Cumbre	710	Q 983.90
2021	8	Cierre de Vertederos	Cabecera Municipal	100	Q 2,951.70
2021	9	Instrumentos Ambientales Públicos	Concepción	7,214	Q 4,758,462.00
2021	10	Instrumentos Ambientales Privados	Concepción	7,214	N/I

## Concepción, Sololá

Año	No.	Producto público	Comunidad	Beneficiarios	Monto (Q)
2022	11	Capacitaciones	Área Urbana	102	Q 1,165.20
2022	12	Jornadas de Limpieza	Cabecera municipal	300	Q 983.90
2022	13	Instrumentos Ambientales Públicos	Concepción	7,328	Q 4,843,448.00
2022	14	Instrumentos Ambientales Privados	Concepción	7,328	N/I
2023	15	Instrumentos Ambientales Públicos	Concepción	7,444	Q 6,579,250.00
2023	16	Instrumentos Ambientales Privados	Concepción	7,444	N/I

## Concepción, Sololá

Departamento	Municipio	Producto Público	Total
Sololá	Concepción	Jornadas de reforestación (Hectáreas)	2
Sololá	Concepción	Jornadas de Limpieza (Toneladas)	4.5
Sololá	Concepción	Vertederos eliminados (Toneladas)	3
Sololá	Concepción	Capacitaciones (Número de eventos)	5
Sololá	Concepción	Instrumentos ambientales públicos (Número)	38
Sololá	Concepción	Instrumentos ambientales privados (Número)	1

## Concepción, Sololá

Año	No.	Producto público	Comunidad	Beneficiarios	Monto (Q)
2020	1	Asistencia y dotación de alimentos	N/A	6	Q 1,953.00
	2	Regulación del patrimonio productivo agropecuario	N/A	525	Q 24,089.86
2021	1	Asistencia y dotación de alimentos	N/A	12	Q 4,976.88
	2	Regulación del patrimonio productivo agropecuario	N/A	387	Q 28,279.70
	3	Seguro agropecuario / agrícola catastrófico	N/A	11	Q 5,965.34
2022	1	Asistencia y dotación de alimentos	N/A	219	Q 84,315.00
	2	Entrega de estipendios para el establecimiento de huertos familiares, para reactivación de unidades productivas; y para conservación de suelos y agua	N/A	107	Q 107,000.00
	3	Regulación del patrimonio productivo agropecuario	N/A	406	Q 49,707.51
	4	Seguro agropecuario / agrícola catastrófico	N/A	57	Q 30,796.42
2023	1	Asistencia y dotación de alimentos	N/A	787	Q 177,075.00
	2	Entrega de estipendios para el establecimiento de huertos familiares, para reactivación de unidades productivas; y para conservación de suelos y agua	N/A	45	Q 45,000.00
	3	Regulación del patrimonio productivo agropecuario	N/A	428	Q 49,056.75
	4	Seguro agropecuario / agrícola catastrófico	N/A	72	Q 38,149.08
<b>TOTAL</b>				<b>3,062</b>	<b>Q646,364.55</b>

## Concepción, Sololá

No.	Producto público	Comunidad	Beneficiarios	Monto (Q)
1	Patrullajes policiales a pie	Concepción	7,444 personas	Q 40,793.71
2	Patrullajes policiales en vehículos	Concepción	7,444 personas	Q 16,547.09
3	Patrullajes policiales en motocicletas	Concepción	7,444 personas	Q 6,190.00
4	Patrullajes policiales en bicicletas	Concepción	7,444 personas	Q 225.33
5	Atención a personas agredidas	Concepción	7,444 personas	Q 45,810.50
6	Patrullajes policiales	Concepción	7,444 personas	Q 54,480.71
7	Operativos policiales	Concepción	7,444 personas	Q 53,822.97
8	Patrullajes policiales en mercados	Concepción	7,444 personas	Q 7,558.31
9	Patrullajes policiales en protección a la naturaleza	Concepción	7,444 personas	Q 7,515.19
10	Operativos policiales en protección a la naturaleza	Concepción	7,444 personas	Q 1,139.17
11	Seguridad a personalidades, edificios y entidades	Concepción	7,444 personas	Q 10,250.74

## Concepción, Sololá

No.	Producto público	Comunidad	Beneficiarios	Monto (Q)
12	Servicios policiales para mantener y resguardar el orden público	Concepción	7,444 personas	Q 10,726.32
13	Operativos policiales especializados para el control de homicidios	Concepción	7,444 personas	Q 53,654.75
14	Patrullajes policiales motorizados en áreas focalizadas para la reducción de homicidios	Concepción	7,444 personas	Q 25,623.14
15	Atención a mujeres víctimas de violencia con asesoría y acompañamiento policial	Concepción	7,444 personas	Q 31.51
16	Asesoría y acompañamiento policial a mujeres víctimas de violencia	Concepción	7,444 personas	Q 4,228.96
17	Operativos policiales para el control del expendio y consumo de bebidas alcohólicas, fermentadas o destiladas	Concepción	7,444 personas	Q 853.84
18	Puestos policiales fijos para la prevención de extorsiones	Concepción	7,444 personas	Q 39.97
19	Atención de denuncias recibidas por extorsión	Concepción	7,444 personas	Q 42.24



## Concepción, Sololá

No.	Producto público	Comunidad	Beneficiarios	Monto (Q)
1	Operaciones Terrestres*	Sololá	487,906	Q85,936,632.89
2	Operaciones marítimas*	Sololá	487,906	Q78,758,567.52
3	Operaciones Terrestres*	Sololá	487,906	Q 64,908,330.00
4	Operaciones Marítimas*	Sololá	487,906	Q 35,403,270.00

\*Datos a nivel departamental

## Concepción, Sololá

No.	Producto público	Comunidad	Beneficiarios	Monto (Q)
1	SAHTOSO	7 comunidades	90	N/A
2	Asistencia alimentaria por INSAN	7 comunidades	789	N/A
3	Política pública municipal de SAN	7 comunidades	N/I	N/A
4	Aprobación ante el CODEDE de la Política Pública Departamental en Agua y Saneamiento	Departamental	Población en general	N/A
5	En desarrollo la Estrategia "El Camino a la nutrición", de la cual se desprende la metodología para censos nutricionales, logrando datos de DC para 7 municipios	Departamental	Población vulnerable	N/A
6	Implementación del centro de comunicación en SAN	Departamental	Comunidades de Sololá	N/A

## Concepción, Sololá

### Inversiones de Consejos de Desarrollo Departamental

Ejercicio fiscal 2020

No.	SNIP	Producto público	Comunidad	Beneficiarios	Monto (Q)
1	242601	Calle Rural	Parcelamiento Nueva Concepción	2,000	Q676,910.00
2	242642	Calle Rural	Caserio Chuitziyut	202	Q650,000.00
3	257773	Agua Potable	Caserio Panuca	3,441	Q1,736,552.00
4	242534	Escuela Primaria	Aldea Patzutzun	570	Q1,695,000.00
				<b>6,213</b>	<b>Q4,758,462.00</b>

## Concepción, Sololá

### Inversiones de Consejos de Desarrollo Departamental

Ejercicio fiscal 2021

No.	SNIP	Producto público	Comunidad	Beneficiarios	Monto (Q)
1	258903	Calle Rural	Sector I Parcelamiento Nueva Concepción	8,041	Q390,612.00
2	258904	Calle Rural	Caserio Panuca Cantón Chuisolis	200	Q675,000.00
3	258905	Calle Rural	Aldea Patzutzun	2,287	Q700,000.00
4	276212	Calle Rural	Caserio Pujujilito	300	Q536,850.00
5	258900	Aguas Residuales	Sectores Tzanjay Y Chanton	2,000	Q2,456,000.00
				<b>12,828</b>	<b>Q4,758,462.00</b>

Ejercicio fiscal 2022

No.	SNIP	Producto público	Comunidad	Beneficiarios	Monto (Q)
1	288116	Camino Rural	Sector Xesiguan I	235	Q315,617.00
2	277929	Agua Potable	Cabecera Municipal	1,350	Q2,343,448.00
3	277931	Escuela Primaria	Cabecera Municipal	125	Q2,500,000.00
				<b>1,710</b>	<b>Q5,159,065.00</b>

## Concepción, Sololá

Ejercicio fiscal 2023

No.	SNIP	Producto público	Comunidad	Beneficiarios	Monto (Q)
1	295494	Calle Rural	Caserio Pujujilito	325	Q500,000.00
2	295505	Calle Rural	Caserio Chuitziyut	452	Q659,065.00
3	299970	Aguas Pluviales	Aldea Patzutzun	1,150	Q410,093.00
4	299976	Alcantarillado Sanitario	Sector Tzanjuyu	1,115	Q410,092.00
5	295532	Agua Potable	Canton Chuisolis	954	Q2,500,000.00
6	259536	Puesto De Salud	Canton Chuisolis	235	Q1,700,000.00
				<b>4,231</b>	<b>Q6,179,250.00</b>

Ejercicio fiscal 2024

No.	SNIP	Producto público	Comunidad	Beneficiarios	Monto (Q)
1	315144	Puesto De Salud	Aldea Patzutzun	456	Q2,483,758.00
2	315149	Escuela Primaria	Aserio La Cumbre	69	Q1,700,000.00
3	315151	Alcantarillado Pluvial	Sector Chuinimaya I,	1,350	Q1,000,000.00
4	315150	Calle Rural	Caserio Pachicoj	456	Q1,980,337.00
				<b>2,331</b>	<b>Q7,164,095.00</b>



## Concepción, Sololá

Año	No.	Producto público	Comunidad	Beneficiarios	Monto (Q)
2020 - 2022	1	Personas Beneficiadas Con Capacitación No Certificable	Concepción	15	N/A
2020 - agosto 2023	2	Personas Beneficiadas Con Capacitación No Certificable	Concepción	15	N/A
			Total General	30	

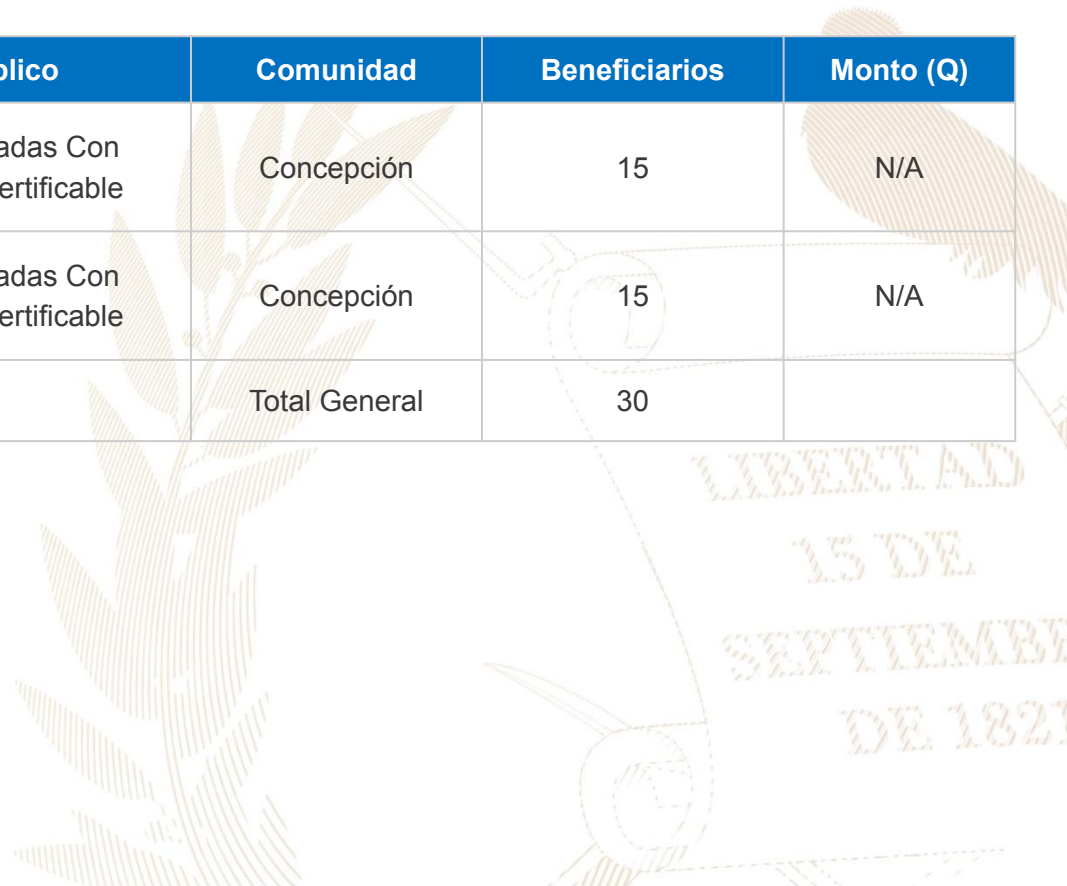

## Concepción, Sololá

Año	No.	Producto público	Comunidad	Beneficiarios	Monto (Q)
2022	1	Asistencia técnica "Política Municipal para el Mejoramiento de la Generación y Recaudación de Ingresos Propios"	Concepción	Gobierno municipal	Q9,000.00



## Concepción, Sololá

No,	Producto público	Comunidad	Beneficiarios	Monto (Q)
1	Formulación de proyectos	Concepción	1 entidad	Q 45,587.14
2	Servicios de laboratorio de agua	Concepción	3 entidades	N/A

Año	No,	Producto público	Comunidad	Beneficiarios	Monto (Q)
2020	1	Capacitación en Gestión Municipal a autoridades. funcionarios y empleados municipales	Área Urbana	2.062 personas	Q 544,003.18
	2	Capacitación en gestión social a empleados municipales y sociedad civil urbana organizada	Área Urbana	1.813 personas	Q 715,024.39
	3	Capacitación en temas de administración, finanzas y en elaboración de instrumentos dirigida a autoridades. funcionarios y empleados municipales	Área Urbana	231 personas	Q 878,075.56
2021	1	Capacitación en Gestión Municipal a autoridades. funcionarios y empleados municipales	Área Urbana	3.884 personas	Q 592,142.96
	2	Capacitación en gestión social a empleados municipales y sociedad civil urbana organizada	Área Urbana	2.381 personas	Q 771,469.21
	3	Capacitación en temas de administración, finanzas y en elaboración de instrumentos dirigida a autoridades. funcionarios y empleados municipales	Área Urbana	1.034 personas	Q 776,018.27

**\*Nota: Cifras a nivel nacional**



## Concepción, Sololá

Año	No,	Producto público	Comunidad	Beneficiarios	Monto (Q)
2022	1	Capacitación en Gestión Municipal a autoridades. funcionarios y empleados municipales	Área Urbana	4,389 personas	Q 588,997.74
	2	Capacitación en gestión social a empleados municipales y sociedad civil urbana organizada	Área Urbana	2,803 personas	Q 805,028.26
	3	Capacitación en temas de administración, finanzas y en elaboración de instrumentos dirigida a autoridades. funcionarios y empleados municipales	Área Urbana	231 personas	Q 785,660.88
2023	1	Capacitación en Gestión Municipal a autoridades. funcionarios y empleados municipales	Área Urbana	2,126 personas	Q 374,429.3
	2	Capacitación en gestión social a empleados municipales y sociedad civil urbana organizada	Área Urbana	1,818 personas	Q 512,970.23
	3	Capacitación en temas de administración, finanzas y en elaboración de instrumentos dirigida a autoridades. funcionarios y empleados municipales	Área Urbana	109 personas	Q 474,689.8

**\*Nota: Cifras a nivel nacional**

## Concepción, Sololá

Año	No.	Producto público	Comunidad	Hect. Afec.	Beneficiarios	Monto (Q)	
2020	1	Incendios Forestales y No Forestales Atendidos	Patzutzun	1.02	N/A	Q 9,882,225.10	**
	2		La Cumbre, antigua cárcel	1.96	N/A		
	3		Aldea Xesguán	0.3	N/A		
	4		Los Arenales	0.42	N/A		
	5		Pijujilito	1.8	N/A		
	6		Sector Pacor	1	N/A		
2022	1	Incendios Forestales y No Forestales Atendidos	Caserío la Cumbre	0.5	N/A	Q 9,330,624.02	**

\*\* **NOTA:** El monto consignado representa lo ejecutado en forma global para el ejercicio fiscal indicado

**Alejandro Eduardo Giammattei Falla**  
**Señor Presidente de la República**

---

**Secretaría de Coordinación  
Ejecutiva de la Presidencia**

Álvaro Leonel Díaz Velásquez  
Secretario de Coordinación Ejecutiva

Danilo José Soto Castañeda  
Subsecretario de Coordinación Ejecutiva

Victor Hugo Paiz Gómez  
Subsecretario para la Descentralización

Leonel Eduardo Girón Véliz  
Director del Sistema de Consejos de Desarrollo

Luis Eduardo Orozco Orellana  
Director General para la Descentralización

Jonathan Arnulfo Del Cid López  
Director de Informática

Jesús Felipe Polanco Tello  
Director Técnico de Operaciones

Luis Alfonso Rodas Guzmán  
Director de Planificación

Jennifer Cristina García Marroquín  
Directora de Comunicación social

Luz Azucena Mendoza Cajbón  
Directora Administrativa Financiera

María José Sánchez Mejía  
Directora de Asesoría Jurídica

Alberto Emmanuel Soto de León  
Director de Auditoría Interna

Isis Ana Graciela Serrano Lemus  
Asesoría Técnica

Saúl Nehemías Obando Mejía  
Dirección Técnica de Operaciones

David Roberto Barrera Valenzuela  
Dirección Técnica de Operaciones

**Autorizado**

---

Alejandro Eduardo Giammattei Falla  
Señor Presidente de la República

Álvaro Leonel Díaz Velásquez  
Secretario de Coordinación Ejecutiva de la Presidencia

**Elaborado**

---

Despacho  
Secretaría de Coordinación Ejecutiva de la Presidencia

Subsecretaría de Coordinación Ejecutiva  
Secretaría de Coordinación Ejecutiva de la Presidencia

**Revisado**

---

Dirección del Sistema de Consejos de Desarrollo  
Dirección Técnica de Operaciones  
Dirección de Descentralización

**Diseño y diagramación**

---

Dirección de Comunicación Social

**340** municipios  
**fuertes,**  
**hacen un Estado fuerte!**

ACCESO A INFORMACIÓN DIGITAL



<https://scep.gob.gt/carta-de-navegacion-municipal/>