



Carta de navegación Municipal

MUNICIPALIDAD DE CONCEPCIÓN LAS MINAS, CHIQUIMULA



GOBIERNO de GUATEMALA
DR. ALEJANDRO GIANMATTEI

MINISTERIO DE SERVICIOS PÚBLICOS



GOBIERNO de GUATEMALA
DR. ALEJANDRO GIANMATTEI

MINISTERIO DE TRABAJO Y PREVISIÓN SOCIAL



GOBIERNO de GUATEMALA
DR. ALEJANDRO GIANMATTEI

MINISTERIO DE CULTURA Y DEPORTE



GOBIERNO de GUATEMALA
DR. ALEJANDRO GIANMATTEI

MINISTERIO DE AMBIENTE Y RECURSOS NATURALES



GOBIERNO de GUATEMALA
DR. ALEJANDRO GIANMATTEI

MINISTERIO DE SALUD PÚBLICA Y ASISTENCIA SOCIAL



GOBIERNO de GUATEMALA
DR. ALEJANDRO GIANMATTEI

MINISTERIO DE AGRICULTURA, GANADERÍA Y ALIMENTACIÓN



GOBIERNO de GUATEMALA
DR. ALEJANDRO GIANMATTEI

MINISTERIO DE COOPERACIÓN



GOBIERNO de GUATEMALA
DR. ALEJANDRO GIANMATTEI

MINISTERIO DE EDUCACIÓN



GOBIERNO de GUATEMALA
DR. ALEJANDRO GIANMATTEI

SECRETARÍA DE SEGURIDAD ALIMENTARIA Y NUTRICIONAL DE LA PRESIDENCIA DE LA REPÚBLICA



GOBIERNO de GUATEMALA
DR. ALEJANDRO GIANMATTEI

SECRETARÍA PRESIDENCIAL DE LA VELOCIDAD



GOBIERNO de GUATEMALA
DR. ALEJANDRO GIANMATTEI

COMISIÓN PRESIDENCIAL DE ASUNTOS MUNICIPALES



Instituto Guatemalteco de Turismo



Estimados Alcaldes y Alcaldesas:

Me dirijo a ustedes con un mensaje de profundo compromiso y gratitud en este importante momento de transición de gobierno. Como Presidente de la República de Guatemala, identificado plenamente con el municipalismo y la necesidad de fortalecer el poder local, es mi deber informarles sobre los alcances y resultados a nivel local y nacional, y cómo orientar de mejor manera los retos del desarrollo en las 340 municipalidades del país.

En este sentido, deseo resaltar el análisis exhaustivo realizado por la Secretaría de Coordinación Ejecutiva de la Presidencia, los Ministerios y demás instituciones que reportan los logros alcanzados a nivel sectorial y del Sistema de Consejos de Desarrollo, así como las brechas que se deben superar. Los datos recopilados en este análisis, proporcionan una base sólida para la toma inteligente y oportuna de decisiones en cada municipalidad, por lo que se ilustran las prioridades de su municipio, así como las transferencias financieras que el Organismo Ejecutivo traslada de manera efectiva y oportuna a todas las municipalidades del país, lo que ha permitido ir cerrando brechas y asegurar un futuro más próspero.

El Sistema de Consejos de Desarrollo ha sido una herramienta fundamental para fomentar la participación ciudadana y garantizar que las necesidades de nuestras comunidades sean atendidas de manera adecuada. Gracias al esfuerzo conjunto entre el Gobierno central y las

municipalidades, se han logrado avances notables en el desarrollo local y en la mejora de la calidad de vida de nuestros ciudadanos, fortaleciendo así el municipalismo.

Es importante reconocer que aún existen retos por alcanzar. Estos retos y brechas demandan como país, redoblar esfuerzos y a trabajar de la mano para superar las adversidades. Con la información proporcionada por el Gobierno central en este documento, estamos en una posición sólida para tomar decisiones informadas que nos permitan avanzar hacia una Guatemala con más desarrollo. Hacer gobierno implica recordar que el verdadero poder radica en la unidad, complementariedad y colaboración, por lo que trabajar en conjunto para beneficio de las comunidades, asegura construir una Guatemala más fuerte, más unida y más próspera.

**"Que Dios bendiga Guatemala".
Con gratitud y compromiso,**

**Dr. Alejandro Giammattei
Presidente de la República**

LIBERTAD
15 DE
SEPTIEMBRE
DE 1821

Eficiencia en aportes a Consejos de Desarrollo, Departamental, Chiquimula 2020 - 2023

No.	Municipio	Porcentaje de ejecución 2020	Porcentaje de ejecución 2021	Porcentaje de ejecución 2022	Porcentaje de ejecución 2023	Porcentaje de ejecución 2020 - 2023
1	Ipala	100%	100%	100%	0%	70%
2	Olopa	71%	71%	97%	27%	65%
3	Camotán	84%	99%	90%	0%	64%
4	Chiquimula	39%	100%	76%	41%	63%
5	San Jacinto	88%	89%	68%	10%	61%
6	Jocotán	63%	98%	85%	1%	58%
7	San Juan Ermita	73%	100%	77%	0%	57%
8	San José La Arada	76%	81%	72%	7%	56%
9	Esquipulas	48%	83%	83%	14%	55%
10	Quezaltepeque	26%	88%	49%	19%	44%
11	Concepción Las Minas	27%	86%	56%	0%	40%

*Información al mes de agosto 2023.

Concepción Las Mlnas, Chiquimula

Asignación IVA-PAZ CODEDE

Al mes de agosto 2023

Ejercicio Fiscal	Monto Aprobado	Saldo de Arrastre (Ejercicio fiscal anterior)	Monto Real	Monto Desembolsado	Saldo de Arrastre (Ejercicio fiscal actual)	Porcentaje de Ejecución
2020	Q3.735.136,00	-Q2.654.020,72	Q1.081.115,28	Q1.012.205,09	Q2.722.930,91	27%
2021	Q3.735.136,00	-Q2.722.930,91	Q1.012.205,09	Q3.216.064,00	Q519.072,00	86%
2022	Q4.556.596,00	-Q519.072,00	Q4.037.524,00	Q2.538.680,23	Q2.017.915,77	56%
2023	Q4.889.248,00	-Q2.017.915,77	Q2.871.332,23	Q0,00	Q4.889.248,00	0%
Total	Q16.916.116,00	-Q7.913.939,40	Q9.002.176,60	Q6.766.949,32	Q10.149.166,68	40%

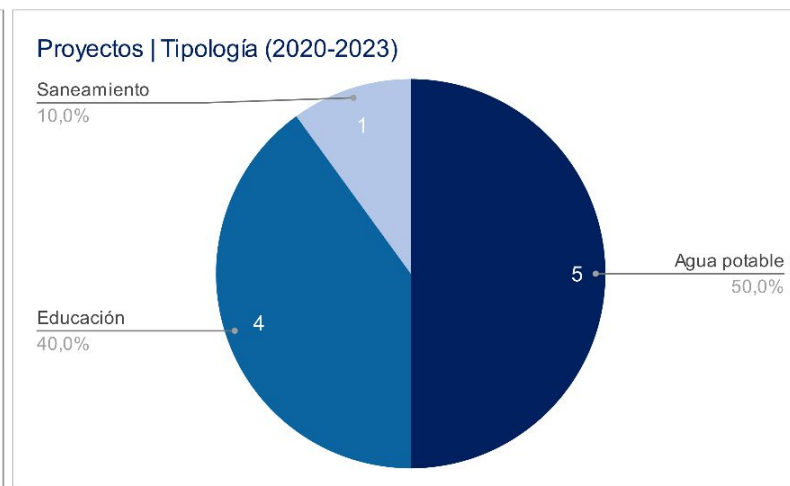
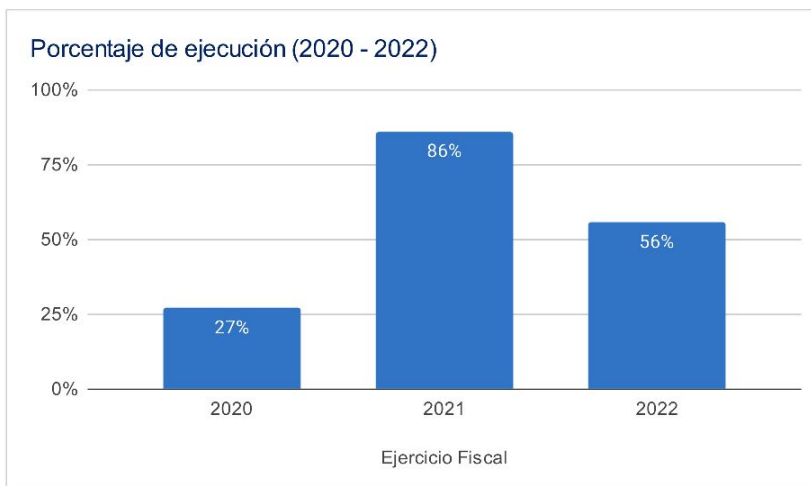

Asignaciones y Transferencias al Municipio

Ejercicio Fiscal	Asignación Constitucional	Asignación IVA-PAZ Municipalidades	Asignación Vehículos	Petróleo	Asignación IVA-PAZ CODEDE	Total
2020	Q 8,071,790.48	Q 10,033,182.68	Q 1,127,176.50	Q 308,131.97	Q3.735.136,00	Q 23,275,417.63
2021	Q 8,987,469.93	Q 11,171,366.24	Q 1,255,045.57	Q 344,049.09	Q3.735.136,00	Q 25,493,066.83
2022	Q 9,262,583.60	Q 10,942,276.53	Q 1,060,871.37	Q 350,712.54	Q4.556.596,00	Q 26,173,040.04
2023	10,748,061.87	Q 12,682,934.99	Q 1,121,999.84	Q 372,736.29	Q4.889.248,00	Q 29,814,980.99
Total	Q 37,069,905.88	Q 44,829,760.44	Q 4,565,093.28	Q 1,375,629.89	Q16.916.116,00	Q 104,756,505.49

Total asignado al municipio: **Q 104,756,505.49**

Necesidades Municipales Concepción Las Minas, Chiquimula

Área prioritaria	Brecha %	Necesidades					
Educación							
PAIN (Programa de atención integral al niño y niña)	99%	En este nivel existe	1415	niños que necesitan atención educativa.			
Preprimaria	47%	Se recomienda contemplar	11	aulas y docentes para cubrir a	325	niños.	
Primaria	0%	No existe brecha en este nivel					
Básico	37%	Se recomienda contemplar	9	aulas y docentes para cubrir a	266	niños.	
Diversificado	73%	Se recomienda contemplar	20	aulas y docentes para cubrir a	613	niños.	
Salud y agua potable							
Porcentaje desnutrición aguda	1,1%	Se registró	13	casos de niños menores de 5 años con desnutrición aguda en el municipio.			
Establecimientos de salud	0%	Considerando que el centro de salud tiene capacidad para atender hasta a 20,000 personas y el puesto de salud a 5,000 personas. Se determina que no existe brecha de establecimientos de salud en este municipio. Las personas tienen acceso a establecimientos de salud.,					
Enfermedades causadas por alimentos y agua	2,1%	Se registró	246	casos de enfermedades transmitidas por alimentos o agua contaminada.			
Red domiciliar de agua potable	9%	Se necesita cubrir el acceso a red domiciliar de agua potable de	271	viviendas.			
Saneamiento							
Manejo de desechos	65%	2011 viviendas requieren de un sistema adecuado de manejo de desechos sólidos o tren de aseo.					
Acceso a servicio sanitario	10%	307 viviendas requieren de acceso a un servicio sanitario adecuado.					
Acceso a sistema de drenajes	59%	1840 viviendas requieren acceso a sistema de drenajes.					

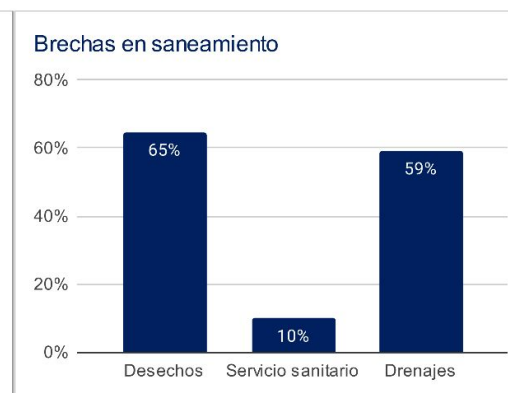
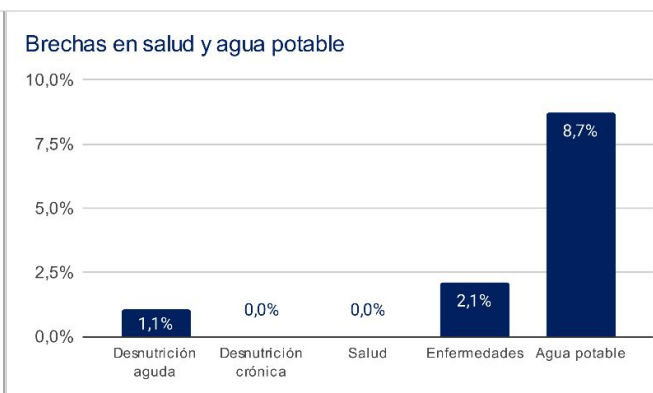
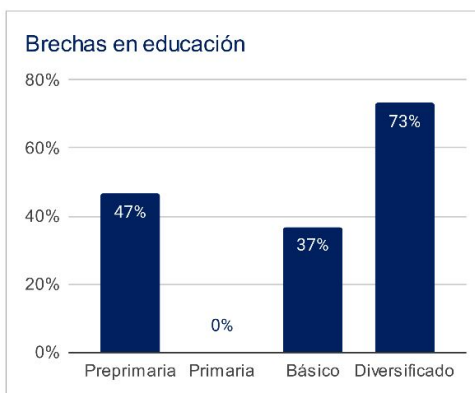

1 Asignaciones y Transferencias a Municipalidades. Dirección Financiera, MINFIN (2023)

3 Morbilidad por desnutrición crónica y aguda en menores de 5 años. SIGSA - MSPAS (2022). Morbilidad por enfermedades relacionadas a enfermedades transmitidas por alimentos y/o agua (ETAS's). SIGSA - MSPAS (2022). Establecimientos de salud a nivel nacional. MSPAS (2023).

2 Datos poblacionales del Censo 2018. INE (2018). Cobertura educativa. MINEDUC (2023).

4 Datos poblacionales y de vivienda. Censo 2018. INE (2018).

Departamento: Chiquimula

(1) ▾

Municipio: Concepción Las Minas

(1) ▾

Año	Aporte Consejos	Constitucional	IVA-Paz Municipalidades	Vehículos	Petróleo	Total
2024	5.655.337,00	10.748.061,87	12.682.934,99	1.121.999,84	372.736,29	30.581.069,99
2025	6.012.644,80	11.697.533,97	13.545.861,10	1.094.398,91	397.041,99	32.747.480,76
2026	6.512.096,20	12.408.847,44	14.226.968,43	1.080.059,00	412.831,57	34.640.802,65
2027	7.011.547,60	13.120.160,91	14.908.075,77	1.065.719,10	428.621,16	36.534.124,54
Total	25.191.625,60	47.974.604,19	55.363.840,29	4.362.176,85	1.611.231,01	134.503.477,94

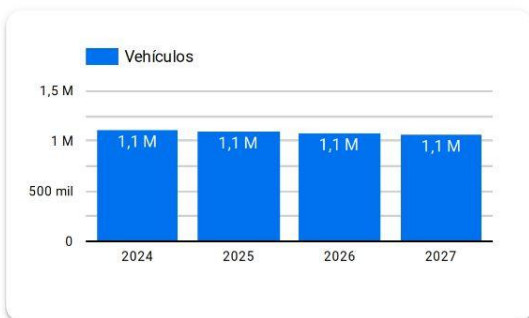
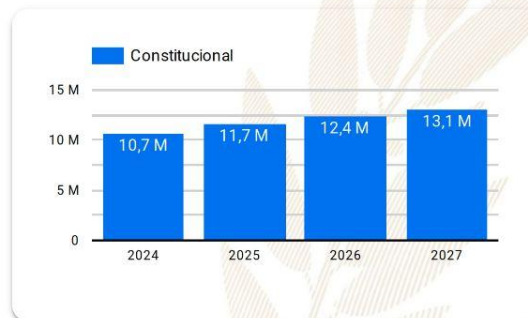
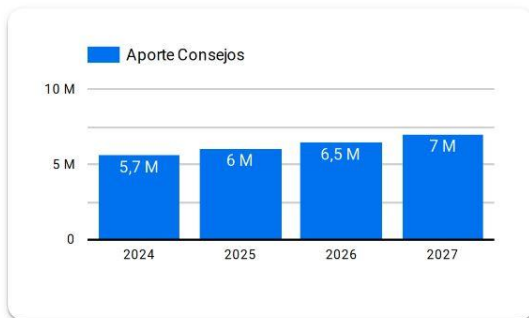

Año 2024: Presupuesto sujeto a aprobación por el Congreso de la República de Guatemala.

Años 2025-2027: Proyección elaborada en base a presupuestos aprobados para los años 2020 a 2024.

Resumen de **giras** **presidenciales**

Giras Presidenciales es un modelo de seguimiento programático presidencial y de administración pública introducido en Guatemala en 2021, con el propósito de establecer mayor cercanía entre el gobierno central y los poderes locales. Estas giras permitieron la coordinación interinstitucional entre la Secretaría Privada de la Presidencia, la Secretaría de Coordinación Ejecutiva de la Presidencia y el gabinete de gobierno, con el liderazgo del Presidente de la República. La aceptación por parte de los alcaldes fue notable, con altos porcentajes de asistencia a las giras.

El enfoque municipalista del modelo promovió el acercamiento entre los poderes locales y el gobierno central, mediante mesas de discusión que abordaron temas de importancia municipal y agilizaron los procesos para satisfacer demandas y necesidades locales. Se presentaron propuestas prácticas para encontrar soluciones a través del seguimiento programático.

MODALIDADES

Las giras presidenciales se adaptaron a distintas modalidades, presenciales en cabeceras departamentales y en el Palacio Nacional, incluyendo reuniones virtuales durante la pandemia de COVID-19, demostrando la capacidad de adaptación y la importancia de utilizar recursos tecnológicos para garantizar la continuidad de la gestión pública.

SEGUIMIENTO

La documentación y el seguimiento de acciones derivadas de los proyectos y programas de desarrollo fueron sistematizados, esto fue logrado a través de la Secretaría de Coordinación Ejecutiva de la Presidencia y la Secretaría Privada de la Presidencia, con equipos dedicados a mantener actualizada la Matriz de Seguimiento a Compromisos Presidenciales y Solicitudes Municipales en las Mesas de Trabajo.

RESULTADO

Las giras presidenciales contribuyeron a mejorar la administración pública, fortaleciendo la confianza y la participación ciudadana en la gestión gubernamental. Además, agilizaron los procesos y redujeron los tiempos de respuesta, impulsando el desarrollo del país.

Departamento: Chiquimula (1) ▾

Municipio: Concepción Las Minas (1) ▾

Los Compromisos Presidenciales y Solicitudes de Alcaldes, se adquirieron por el Señor Presidente, durante las Giras Presidenciales realizadas durante el periodo de Gobierno 2020-2023.

La Secretaría de Coordinación Ejecutiva de la Presidencia en coordinación con La Secretaría Privada de la Presidencia, realizaron el seguimiento programático de los Compromisos Presidenciales y Solicitudes de Alcaldes, en base a la actualización del avance indicado por los delegados de los diferentes Ministerios y Secretarías responsables.

Compromisos Presidenciales

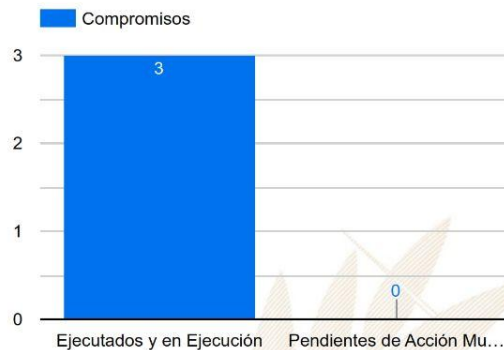

Compromisos

3

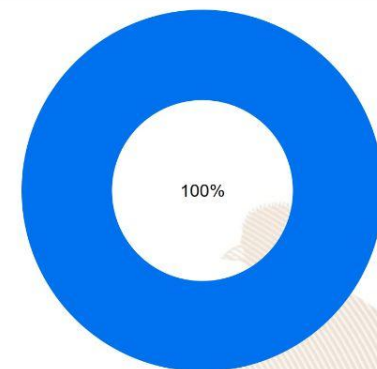

● Ejecutados y en Ejecución ● Pendientes de Acción Municipal

Instituciones	Compromisos ▾	Solicitudes
1. CIV	2	1
2. MSPAS	1	1
3. MEM	0	1
4. MINTRAB	0	2
5. MINEDUC	0	2
6. MINECO	0	1
7. MARN	0	2
Total	3	10

Solicitudes de Alcaldes



Solicitudes

10

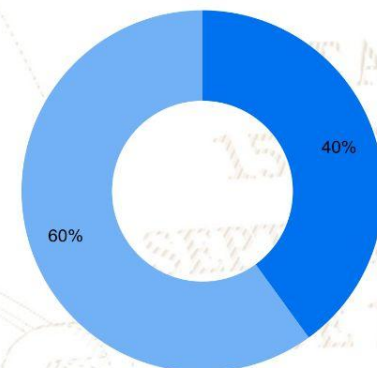

● Ejecutados y en Ejecución ● Pendientes de Acción Municipal

SIPROCODE

La SCEP, con el objetivo de modernizar y hacer más eficientes, eficaces y transparentes los procesos de planificación y ejecución de los proyectos financiados con recursos de inversión destinados al Sistema de Consejos de Desarrollo, presentó ante el Consejo Nacional de Desarrollo Urbano y Rural -CONADUR- el Sistema Electrónico para la Administración de Procesos de Proyectos de Consejos de Desarrollo para su aprobación.

OBJETIVO

Acercar a los entes rectores y a las unidades ejecutoras, con el fin de agilizar los procesos de solicitud y emisión de avales, dictámenes técnicos u otros documentos, para la aprobación de los proyectos en las etapas de planificación y ejecución. Asimismo, sustituir las interacciones físicas por virtuales y a la vez establecer un historial de tiempo por gestión realizada entre las unidades ejecutoras y los entes rectores, también notificar en tiempo real sobre las nuevas solicitudes.

BENEFICIOS INSTITUCIONALES

- Coordinación interinstitucional permanente.
- Disminución de la burocracia.
- Reducción de la vulnerabilidad en los procedimientos.
- Agilización de procesos.
- Reducción de tiempo en emisión de avales, dictámenes técnicos y otros documentos a 20 días hábiles.
- Disminución de costos en trámites.
- Fortalece la transparencia en los procesos.
- Monitoreo y seguimiento a través de la plataforma;
- Trámites no presenciales.
- Vista pública de información general y acceso a la misma.
- Permitir el seguimiento a los procesos y gestiones de trámites en cada una de sus etapas por parte de las instituciones involucradas.

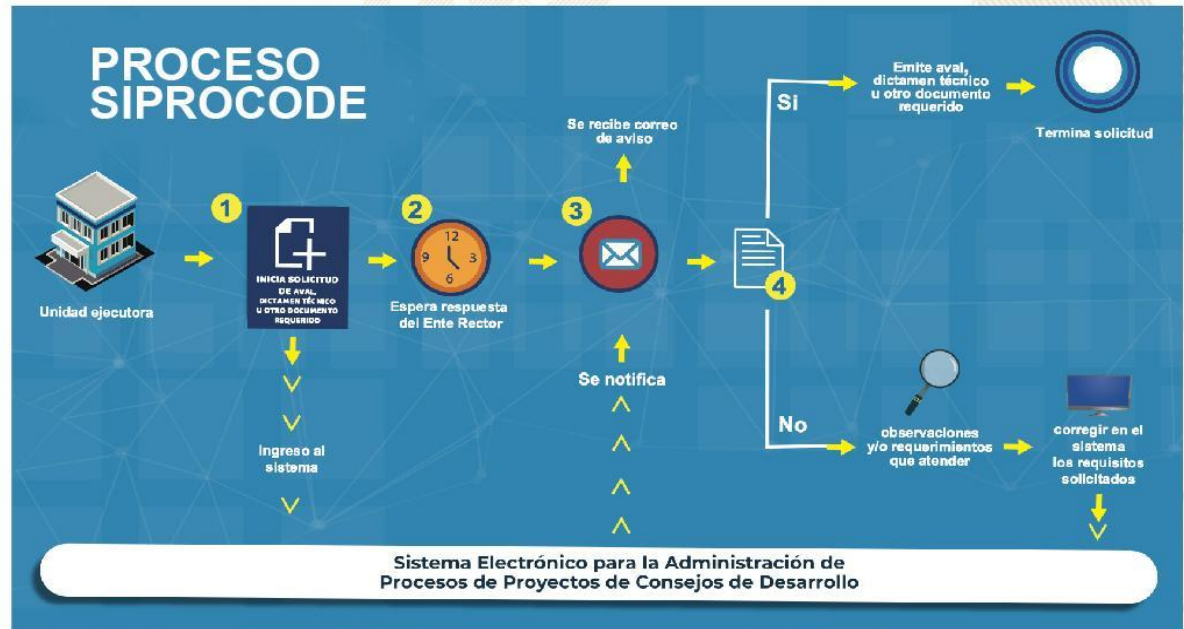

La SCEP coordina con diferentes instituciones del Estado y sector privado, para acercar los servicios públicos de forma temporal en alianza con municipalidades y gobernaciones departamentales, estimulando de esa manera el proceso de desconcentración de las instituciones del Estado.

SCEP realizó acciones de coordinación y logística para el desarrollo de las Jornadas Móviles de Servicios Integrados desde el año 2020 hasta julio de 2023.

Servicios que se brindan durante las Jornadas Móviles de Servicios Integrados:

- Trámites de carencia de antecedentes policiales, renovación de licencia de conducir, pasaportes, actualización de datos y empadronamiento.
- Quioscos informativos del Sistema Nacional del Empleo, promoción del turismo y talleres de temas ambientales, entre otros.
- Información sobre las iniciativas Bono Social, entrega de becas y Comedores Sociales.
- Acceso a consultas de medicina general, psicología, nutrición, pediatría, hisopados, jornada de vacunación contra el COVID-19 y charlas sobre salud.
- Capacitaciones en temas tributarios y actualización de documentos, entre otros.



DEPARTAMENTO DE
TRÁNSITO DE LA PNC



GOBIERNO de
GUATEMALA
Dr. ALEJANDRO GIAMATTI

MINISTERIO DE
ECONOMÍA



GOBIERNO de
GUATEMALA
Dr. ALEJANDRO GIAMATTI

MINISTERIO DE
SALUD PÚBLICA
Y ASISTENCIA
SOCIAL



CONSEJO
NACIONAL DE
ATENCIÓN AL MIGRANTE
DE GUATEMALA

CONAMIGUA

Portal de

Gobiernos Locales

Estimado Usuario, Bienvenido

PORTAL DE GOBIERNOS LOCALES

Es un sitio web que ofrece al usuario, de forma fácil, dinámica e integrada, el acceso a una serie de recursos y de servicios relacionados a la información presupuestaria y financiera registrada por los gobiernos locales y sus empresas municipales en el SIAF.

Este portal cuenta con reportes dinámicos establecidos que ofrecen datos en tiempo real relacionados a:

- Presupuesto por Resultados
- Enfoque Temático
- Grupo Objeto de Gasto
- Finalidad, Función y División

También permite al usuario elaborar sus propios reportes de ingresos, gastos y contables de acuerdo a sus necesidades.

Para el análisis de las finanzas municipales y la oportuna toma de decisiones, pone a disposición los siguientes tableros de indicadores:

ICFM Índice Consolidado Financiero Municipal:

Es una herramienta de análisis que permite a los funcionarios municipales realizar mediciones de los datos que registran en el -SICOIN GL-, con los cuales se puede interpretar la situación económico-financiera de la municipalidad durante uno o varios ejercicios fiscales.

Objetivos de Desarrollo Sostenible:

Se presenta el impacto de la Gestión Municipal desde la perspectiva de los Objetivos de Desarrollo Sostenible.

Actualmente ofrece a los usuarios municipales la oportunidad de realizar el pago de sus servicios públicos a través de internet.

Cobros en Línea:

Permite al vecino realizar sus pagos a través de tarjeta de crédito y/o débito, de cualquier servicio (agua, IUSI y arbitrios) que presta la Municipalidad, desde la comodidad de su casa o desde cualquier lugar en donde se encuentre; al ingresar en el ícono le permitirá:

- Pagar documento de cobro (Todos los Servicios)
- Pagar boleto de ornato
- Pagar multas de tránsito



También cuenta con una sección de noticias, biblioteca virtual y enlaces importantes.

Para acceder al Portal de Gobiernos Locales,
escanea o haz click en el código QR:



ÍNDICE CONSOLIDADO FINANCIERO MUNICIPAL - ICFM -

12102008

CHIQUIMULA

MUNICIPALIDAD DE CONCEPCION LAS MINAS







Calificación General

Gestión Financiera

46

Necesita Fortalecerse

	Puntuación máxima		Resultado municipio
	Solvencia General	30	11
	Autonomía Financiera Municipal	15	3
	Dependencia Financiera Municipal	6	1
	Ahorro Operacional	5	3
	Relación de Recursos y Gastos - Sin Endeudamiento	4	4
	Solvencia Financiera	30	14
	Liquidez Financiera	5	5
	Recursos por Endeudamiento	5	5
	Pasivo por Endeudamiento	10	2
	Pasivo con Acreedores	10	2
	Dinamismo Económico	15	7
	Inversión por Habitante	5	3
	Recursos Propios por Habitante	5	3
	Pasivo por Habitante	5	1
	Evaluación Presupuestaria	25	14
	Ejecución Presupuestaria de Ingresos	6	2
	Ejecución Presupuestaria de Egresos	5	1
	Relación de Gastos e Ingresos Ejecuta	5	5
	Ejecución por Tipo de Gasto	6	4
	Transferencias Presupuestarias	3	2

Fuente: Reporte índice consolidado financiero municipal ICFM, 2023, Ministerio de Finanzas Públicas.

Para acceder al detalle anual sobre el ICFM escanea el siguiente código QR.



Ingresos

Código y Clase de Ingreso	Código y Recurso de Ingreso	Recurso Auxiliar	Presupuesto Vigente 2022	Presupuesto Vigente 2023	
10000 INGRESOS TRIBUTARIOS	10141 SOBRE LA TENENCIA DE PATRIMONIO	IUSI 2/1000	Q 65,000	Q 60,000	
		IUSI 6/1000	Q 19,206	Q 25,000	
		IUSI 9/1000	Q 5,000	Q 5,000	
		Multas IUSI 2/1000	Q 3,348	Q 3,000	
		Multas IUSI 6/1000	Q 2,245	Q 3,000	
		Multas IUSI 9/1000	Q 500	Q 500	
	Total 10141 SOBRE LA TENENCIA DE PATRIMONIO			Q 95,299	Q 96,500
	10281 SOBRE ESTABLECIMIENTOS COMERCIAL	Bares y Restaurantes	Cantinas	Q 550	Q 2,000
			Gasolineras	Q 500	Q 200
			Tiendas	Q 500	Q 200
				Q 5,000	Q 5,000
	Total 10281 SOBRE ESTABLECIMIENTOS COMERCIALES			Q 6,550	Q 7,400
	10282 SOBRE ESTABLECIMIENTOS DE SERVICIOS	Taxis		Q 500	Q 100
				Q 500	Q 100
	Total 10282 SOBRE ESTABLECIMIENTOS DE SERVICIOS			Q 500	Q 100
10284 SOBRE DIVERSIONES Y ESPECTÁCULOS	Cablevision		Q 10,625	Q 12,000	
			Q 10,625	Q 12,000	
Total 10284 SOBRE DIVERSIONES Y ESPECTÁCULOS			Q 10,625	Q 12,000	
10289 OTROS ARBITRIOS MUNICIPALES	Multa del Boleto de Ornato	Valor Boleto de Ornato	Q 15,000	Q 10,000	
			Q 60,000	Q 50,000	
			Q 75,000	Q 60,000	
Total 10289 OTROS ARBITRIOS MUNICIPALES			Q 187,974	Q 176,000	
Total 10000 INGRESOS TRIBUTARIOS			Q 187,974	Q 176,000	
11000 INGRESOS NO TRIBUTARIOS	11290 TASAS Y LICENCIAS VARIAS	Licencias de Construcción	Q 91,441	Q 25,000	
		NA		Q -	
		Otras tasas y licencias varias	Q 1,600,000	Q 500,000	
		Tasa municipal por alumbrado público	Q 1,800,000	Q 1,200,000	
	Total 11290 TASAS Y LICENCIAS VARIAS			Q 3,491,441	Q 1,725,000
	11410 DE EDIFICIOS Y VIVIENDAS	Arrendamiento de locales		Q 104,510	Q 60,000
				Q 104,510	Q 60,000
	11610 ORIGINADAS POR INGRESOS NO TRIBUTARIOS	Multas Administrativas	NA	Q 3,000	Q 1,000
				Q -	Q -
				Q 3,000	Q 1,000
11990 OTROS INGRESOS NO TRIBUTARIOS	Otros ingresos		Q 10,000	Q 10,000	
			Q 10,000	Q 10,000	
Total 11000 INGRESOS NO TRIBUTARIOS			Q 3,608,951	Q 1,796,000	
13000 VTA. DE BIENES Y SERV. DE LA ADM. PÚBLICA	13260 SERVICIOS ADMINISTRATIVOS MUNICIPALES	Certificaciones Varias	Q 3,000	Q 1,500	
		Concesion de Servicios de Agua (Pajas de Agua)	Q 12,000	Q 10,000	
		Estacionamiento de Vehículos	Q 49,265	Q 60,000	
		Fierros Para Marcar Ganado	Q 1,000	Q 500	
		Guias de Conducion	Q 3,000	Q 1,000	
		Titulos Propiedad Servicio de Agua	Q 1,000	Q 500	
			Q 69,265	Q 73,500	
Total 13000 VTA. DE BIENES Y SERV. DE LA ADM. PÚBLICA			Q 69,265	Q 73,500	

14000 INGRESOS DE OPERACION	14190 VENTA DE OTROS BIENES	Venta de Medicina	Q	264,403	Q	240,000
	Total 14190 VENTA DE OTROS BIENES		Q	264,403	Q	240,000
	14240 SERVICIOS PÚBLICOS MUNICIPALES	Canon de Agua	Q	199,595	Q	200,000
		Cementerio	Q	220	Q	-
		Otros Ingresos Por Servicios Publicos Municipales	Q	487,439	Q	25,000
		Piso de Plaza	Q	35,000	Q	12,000
		Servicio de Limpieza	Q	95,472	Q	85,000
	Total 14240 SERVICIOS PÚBLICOS MUNICIPALES		Q	817,726	Q	322,000
Total 14000 INGRESOS DE OPERACION			Q	1,082,130	Q	562,000
15000 RENTAS DE LA PROPIEDAD	15131 POR DEPÓSITOS INTERNOS	Intereses generados por Cuentas Monetarias	Q	3,500	Q	3,500
		NA			Q	-
	Total 15131 POR DEPÓSITOS INTERNOS		Q	3,500	Q	3,500
	15310 ARRENDAMIENTO DE TIERRAS Y TERRENOS	Arrendamiento de Terrenos	Q	36,000	Q	30,000
	Total 15310 ARRENDAMIENTO DE TIERRAS Y TERRENOS		Q	36,000	Q	30,000
Total 15000 RENTAS DE LA PROPIEDAD			Q	39,500	Q	33,500
16000 TRANSFERENCIAS CORRIENTES	16210 DE LA ADMINISTRACIÓN CENTRAL	Impuesto al Valor Agregado (IVA-PAZ) para Funcionamiento	Q	4,375,000	Q	5,000,000
		IMPUESTO CIRCULACION DE VEHICULOS PARA FUNCIONAMIENTO	Q	45,000	Q	36,375
		Situado Constitucional para Funcionamiento	Q	1,550,000	Q	1,850,000
	Total 16210 DE LA ADMINISTRACIÓN CENTRAL		Q	5,970,000	Q	6,886,375
Total 16000 TRANSFERENCIAS CORRIENTES			Q	5,970,000	Q	6,886,375
17000 TRANSFERENCIAS DE CAPITAL	17110 DE PERSONAS Y UNIDADES FAMILIARES	De Personas P/Proyectos y Obras de Inversión	Q	3,000	Q	2,432
	Total 17110 DE PERSONAS Y UNIDADES FAMILIARES		Q	3,000	Q	2,432
	17210 DE LA ADMINISTRACIÓN CENTRAL	Impuesto al Valor Agregado(IVA-PAZ) Inversión	Q	13,125,000	Q	15,000,000
		Impuesto de Circulación de Vehículos para Inversión	Q	1,755,000	Q	1,418,625
		Impuesto Petroleo y sus Derivados para Inversión	Q	1,000,000	Q	500,000
		Situado Constitucional Para Inversión	Q	13,950,000	Q	16,650,000
	Total 17210 DE LA ADMINISTRACIÓN CENTRAL		Q	29,830,000	Q	33,568,625
	17220 DE ENTIDADES DESCENTRALIZADAS Y AL CODEDE IVA PAZ		Q	5,595,299	Q	4,001,868
	Total 17220 DE ENTIDADES DESCENTRALIZADAS Y AUTÓNOMAS NO FINANCIERAS		Q	5,595,299	Q	4,001,868
Total 17000 TRANSFERENCIAS DE CAPITAL			Q	35,428,299	Q	37,572,925
23000 DISMINUCIÓN DE OTROS ACTIVOS FINANCIEROS	23110 DISMINUCIÓN DE CAJA Y BANCOS	NA	Q	-	Q	-
		SC-Distribucion de Petroleo y sus Derivados	Q	966	Q	246
		SC-impuesto Circulación de Vehículos	Q	3,726	Q	96,587
		SC-Ingresos Ordinarios de Aporte Constitucional	Q	25,309	Q	73,004
		SC-Ingresos Propios Municipales	Q	13,319	Q	5,494
		SC-Ingresos Tributarios IVA-PAZ	Q	6,433	Q	17,617
		SC-IUSI Funcionamiento (Por Admon. Mpal)	Q	3,405	Q	1,420
		SC-IUSI Inversión (Por Admon. Mpal)	Q	2,995	Q	4,916
	Total 23110 DISMINUCIÓN DE CAJA Y BANCOS		Q	56,152	Q	199,284
	23440 DISMINUCIÓN DE ANTICIPOS A CONTRATISTAS Y PROVEEDORES A LARGO PLAZO	Anticipo Ingresos Tributarios IVA PAZ	Q	539,649	Q	384,407
		Anticipos Impuesto Circulación de Vehículos			Q	17,500
		Anticipos Ingresos Ordinarios de Aporte Constitucional			Q	48
		Aporte de la comunidad			Q	233
		Consejo de Desarrollo IVA PAZ	Q	259,536	Q	1,000,327
	Total 23440 DISMINUCIÓN DE ANTICIPOS A CONTRATISTAS Y PROVEEDORES A LARGO PLAZO		Q	799,185	Q	1,402,516
Total 23000 DISMINUCIÓN DE OTROS ACTIVOS FINANCIEROS			Q	855,337	Q	1,601,800

24000 ENDEUDAMIENTO PÚBLICO INTERNO	24430 DE ENTIDADES DESCENTRALIZADAS Y AL NA	Q	-		
	Pr?stamos INFOM Fondos Propios	Q	1,700,714	Q	767,314
	Total 24430 DE ENTIDADES DESCENTRALIZADAS Y AUTÓNOMAS NO FINANCIERAS	Q	1,700,714	Q	767,314
Total 24000 ENDEUDAMIENTO PÚBLICO INTERNO		Q	1,700,714	Q	767,314

Egresos

Municipalidad2	Tipo de Gasto	Presupuesto Vigente 2022	Presupuesto Vigente 2023
CHIQUIMULA - MUNICIPALIDAD DE CONCEPCION LAS MINAS		Q 48,942,170	Q 49,469,414
	DEUDA PÚBLICA	Q 4,927,938	Q 3,700,396
	GASTOS DE FUNCIONAMIENTO	Q 7,837,134	Q 8,845,021
	INVERSIÓN	Q 36,177,097	Q 36,923,997
Total general		Q 48,942,170	Q 49,469,414

LIBERTAD
15 DE
SEPTIEMBRE
DE 1821

Ventanilla Única Municipal de Empleo - VUME -

Es un espacio de alianza estratégica con las municipalidades que tiene como objetivo brindar servicios que incrementen el perfil de empleabilidad de la población a nivel local, de tal manera que incrementen sus posibilidades de inserción laboral.

A través de las ventanillas, también se brinda a la población oportunidades de formación y capacitación técnica y otros servicios de los que el MINTRAB dispone, para que la población pueda acceder a estos de una forma más ágil desde su municipio.

Beneficios de la VUME



Para mayor
información,
escanea o haz
click en el
código QR:



Proceso para la implementación de la VUME en el municipio

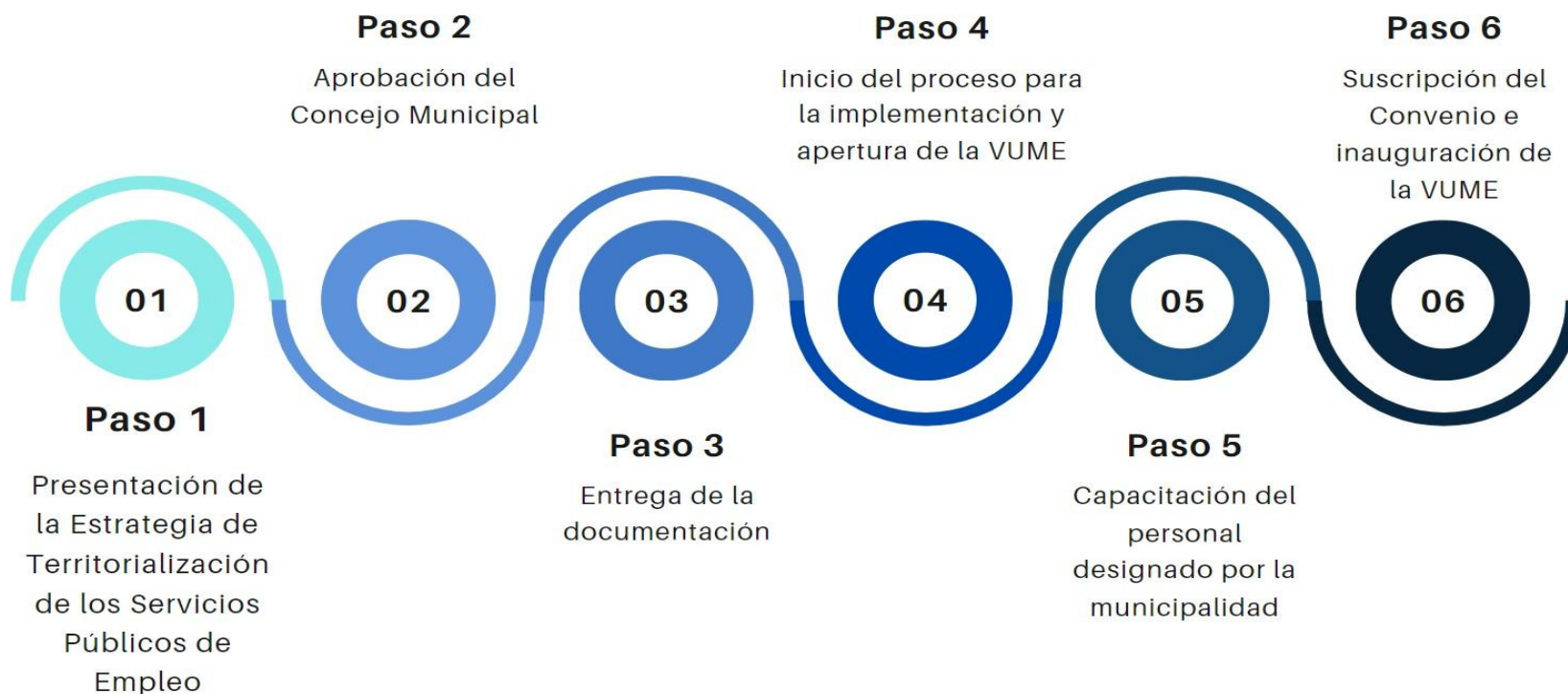

Estrategia Nacional de Municipios y Comunidades Saludables

Línea de tiempo

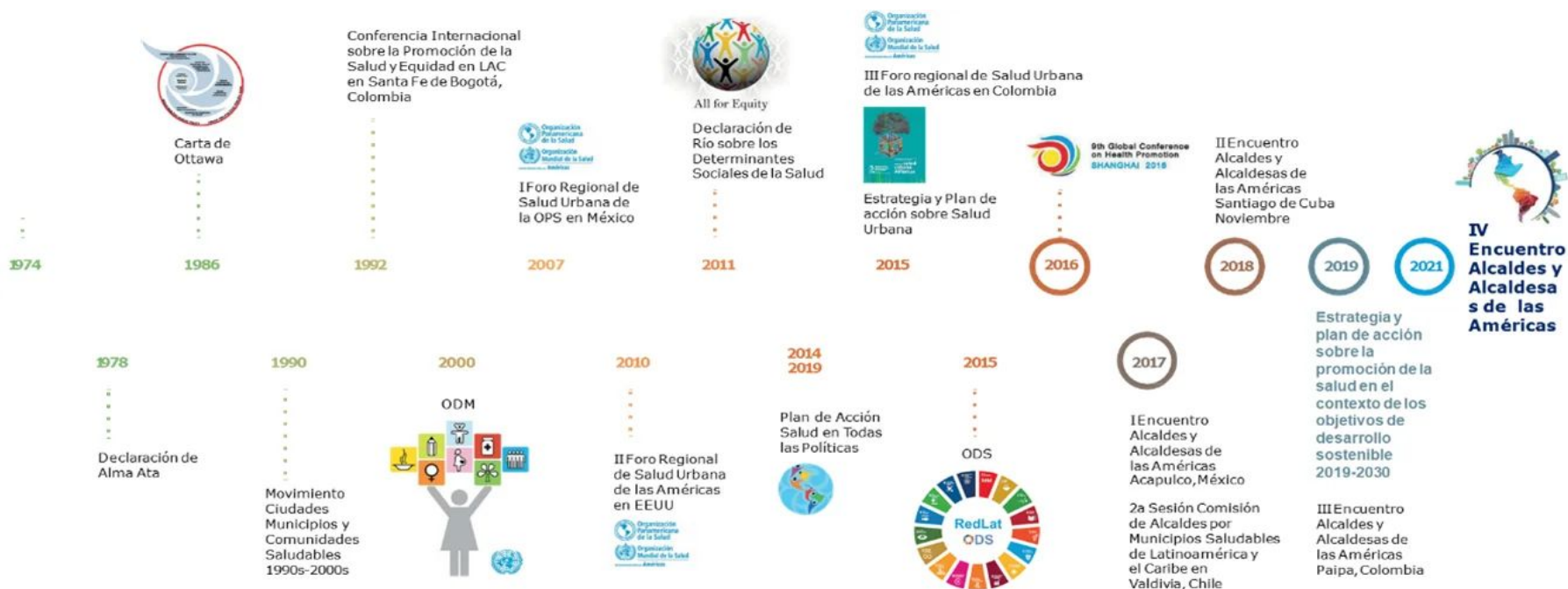

Fuente: Líneas Orientadoras para Municipios, Ciudades y Comunidades Saludables (MCCS) en la Región de las Américas (OPS/OMS, 2019).





Estrategia Nacional de Municipios y Comunidades Saludables

CONTENIDO

1. Municipio Saludable.

2. Intersectorialidad en Salud.

3. Mi municipio es sano. Entornos y estilos de vida Saludable.

4. Cero muertes maternas y Cero desnutrición en mi municipio.

5. Mi Municipio es verde.

6. Participación Social en Salud. Comunidades Saludables.

7. Gestión de Riesgo en Salud.



Promoción

Prevención

Atención

Rehabilitación

LIBERTAD

DE

DE 1821

Situación Actual: Tratamiento de Aguas Residuales

OBLIGATORIEDAD MUNICIPAL



- Elaboración del Estudio Técnico de Aguas Residuales (ETAR) con el inventario de descargas del municipio, a más tardar el **30 de mayo de 2024**.
- Las municipalidades deberán cumplir con tener en operación, sistemas de tratamiento de las **2 descargas principales** a más tardar el **02 de mayo del 2025**.
- En el **02 de mayo 2027** deberán cumplir con tratar el 60% de sus descargas con los parámetros indicados en dicha etapa.
- En el **02 de mayo 2031** deberán cumplir con tratar el 100% de sus descargas con los parámetros indicados en dicha etapa.

Para la elaboración y actualización de los estudios técnicos se deberá de cumplir con el **Manual General del Reglamento de las Descargas y Reuso de Aguas Residuales y de la Disposición de Lodos. Acuerdo Ministerial Número 105-2008.**

Para el seguimiento y evaluación de aguas residuales y de aguas para reuso, los entes generadores deberán tomar a su costa, como mínimo, **dos muestras al año** y efectuar los análisis que correspondan de conformidad con los parámetros contenidos en el estudio técnico." **Artículo 49**

Departamento	Chiquimula	Estudio Técnico de Aguas Residuales	Vigente	Descargas que el Inventario Reporta	3
Municipio	Concepción Las Minas	Plantas de Tratamiento en Operación	0	Plantas de Tratamiento sin Operación	0

REGLAMENTO 164-2021

El Acuerdo Gubernativo 164-2021, **Reglamento para la Gestión Integral de Residuos y Desechos Sólidos Comunes** es un esfuerzo en conjunto del Organismo Ejecutivo, las Municipalidades y todos los habitantes de Guatemala para solucionar progresivamente una problemática que es conocida comúnmente como "Basura" a Nivel Nacional.



**ENTRÓ EN VIGENCIA
EL 11 DE AGOSTO DE 2021**

Escanea el Código QR o visita el sitio web www.marn.gob.gt/Reglamento-164-2021 para conocer a detalle los plazos y obligaciones que establece este Reglamento.

¿Quiénes son los entes que deben cumplir este Reglamento?

Estas son algunas de las consideraciones que debes tener en cuenta, si tú, como persona individual o jurídica, pública o privada, nacional o extranjera, desarrollas alguna de las siguientes actividades en cualquier parte del territorio del país:

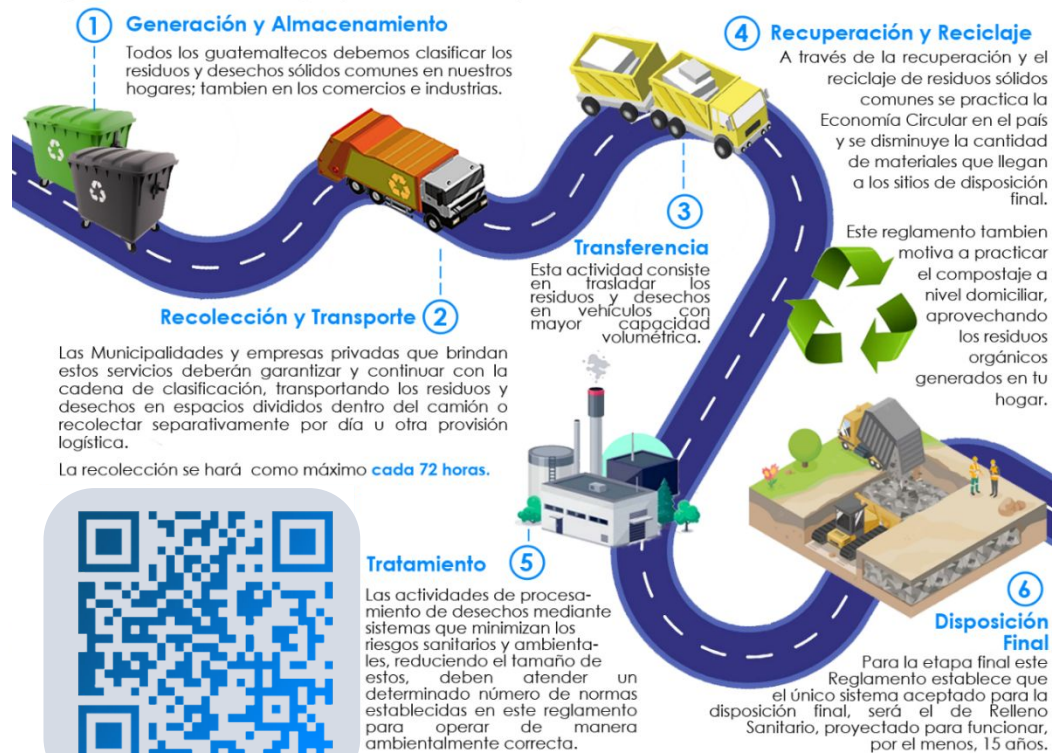

DE 1827

CLASIFICACIÓN DE LOS RESIDUOS Y DESECHOS SÓLIDOS COMUNES

El MARN invita a Clasificar los Residuos y Desechos Sólidos Comunes que generes en tu hogar, comercio, industria y cualquier espacio público del Municipio; según lo establecido en el Acuerdo Gubernativo 164-2021 para proteger el medio ambiente de tu entorno.



Escanea el Código QR para Descargar la Guía de Identificación Gráfica y conocer más sobre la Clasificación.



ORGÁNICO

¿Qué debo colocar en esta Clasificación?

Son productos de origen animal y vegetal, principalmente de los restos de alimentos, agricultura y jardinería. *Algunos ejemplos:*



INORGÁNICO

¿Qué debo colocar en esta Clasificación?

Son productos que no están compuestos de materia vegetal o animal y son de difícil descomposición por microorganismos. *Algunos ejemplos:*



Todos los demás residuos que se contaminen con aceites, líquidos y otros materiales que les haga perder el potencial de ser reciclados.



RECICLABLE

¿Qué debo colocar en esta Clasificación?

Algunos ejemplos:



Escanea el Código QR para conocer más sobre la Clasificación

Información Agroclimática



Para acceder al detalle de la información,
escanea el código QR.



Generalidades

Documento elaborado por el equipo de trabajo conformado por los departamentos de: El Centro de Información Estratégica Agropecuaria, Laboratorio de Información Geográfica, Cobertura Vegetal y Uso de la Tierra, y Departamento de Suelos, de la Dirección de Información Geográfica, Estratégica y Gestión de Riesgos -DIGEGR- del Ministerio de Agricultura, Ganadería y Alimentación -MAGA-.

Características del municipio:

- Geográficas
- Biofísicas
- Productivas

Temáticas:

- Mapa de características geográficas y biofísicas
- Capacidad de uso de la tierra
- Serie de suelos (Simmons 1,959)
- Descripción de las principales características
- Condiciones climáticas
- Cobertura vegetal
- Uso de la tierra año 2,020
- Fechas promedio de etapa fenológica ciclo de primera (cultivo de maíz/ frijol).

Se exponen las **potencialidades** y **limitaciones** del municipio en forma general.

INFORMACIÓN AGROCLIMÁTICA

Municipio de Concepción Las Minas, Chiquimula

Características geográficas y biofísicas

El municipio se localiza al sur del departamento; con las colindantes siguientes:

Al Norte: Con el municipio de Quezaltepeque.

Al Sur: Con la República de El Salvador.

Al Este: Con el municipio de Esquipulas y la República de Honduras.

Al Oeste: Con el municipio de Ipala y Agua Blanca del departamento de Jutiapa.

Su extensión es de 214.83 km², que corresponde al 8.94% del departamento.

El municipio registra altitudes menores a 2,500 msnm y predominan altitudes entre 500 a 1,000 msnm en un 62.2% de la superficie del municipio, conformando un altiplano.

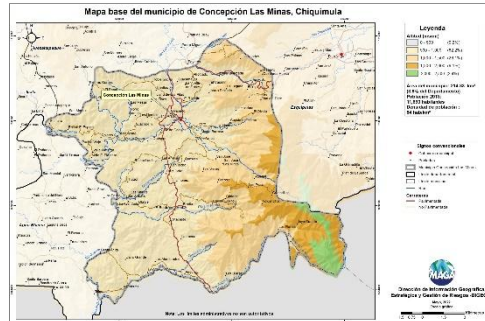

Capacidad de Uso de la Tierra

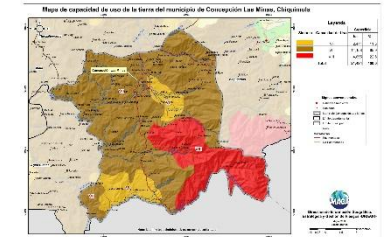

De acuerdo al mapa para el municipio se presentan las siguientes categorías de uso: agroforestal (VI) con un 11.5%, forestal (VII) con 65.9% y finalmente la clase para conservación de la biodiversidad y fuentes de agua (VIII) con un 22.6%.

Serie de suelos

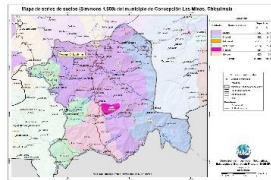

Respecto a las principales características de los suelos, estos provienen principalmente de ceniza volcánica, esto implica suelos de mediano a poco profundos, alto peligro a la erosión, fertilidad moderada a baja.

Condiciones Climáticas

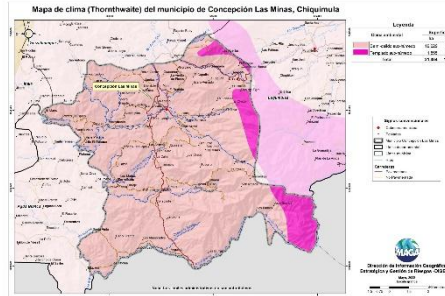

Respecto a las condiciones climáticas, predomina el clima Semi-cálido (20.8-24.3°C) con un 91.4%, seguido del Templado (17.1-20.7°C) con 8.6%.

Con respecto a la humedad, predomina el régimen Sub-húmedo en un 100%.

La precipitación promedio anual que prevalece se encuentra en el rango de 1,001 a 2,000 mm.

Dada la distribución de la precipitación pluvial, en época seca (noviembre a abril), se requiere de riego.

Dentro de las principales amenazas naturales está la ocurrencia de heladas en categoría Media (noviembre a febrero) y sequías en la categoría Media (julio y agosto), (MAGA, 2012).

Cobertura Vegetal y Uso de la Tierra

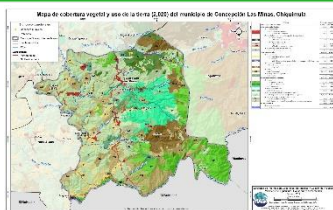

Territorios artifizalizados 1.83%: Zonas urbanizadas, zonas industriales o comerciales y redes de comunicación, minas, escombreras y zonas en construcción y zonas verdes artificiales, no agrícolas.

Territorios agrícolas 32.13%: Cultivos anuales (maíz y frijol), hortalizas (papa, cebolla, repollo, zanahoria y lechuga).

Cultivos permanentes (café) y otros cultivos que se adapten al clima Semi-cálido y Templado.

La presencia de Bosques (mixto, latifoliado y conífero) es de un 29.68%. Predomina en un 32.08% la categoría de Vegetación arbustiva baja (matorrales y/o guamil).

Fecha promedio de etapa fenológica (cultivo de maíz / frijol)

Primera cosecha

Inicio del ciclo
21 al 31 de mayo

Finalización del ciclo
11 al 20 de septiembre

Segunda cosecha

Inicio del ciclo
01 al 10 de septiembre

Finalización del ciclo
21 al 30 de noviembre

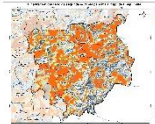
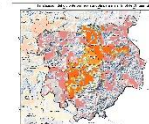
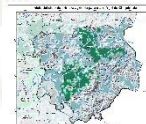

¿Qué son?

Son centros en donde se imparten cursos de capacitación técnica laboral y formación emprendedora; en espacios físicos proporcionados por la comunidad, municipalidades, organizaciones no gubernamentales, iglesias y otros.

¿Cuál es su objetivo?

Contribuir al desarrollo de oferta formativa vinculada a familias ocupacionales y cualificaciones con significación en el empleo, que proporcione la formación adecuada a personas jóvenes y adultas para su inserción en el mercado productivo y que responda a la demanda laboral.

Alianzas

Se realizan alianzas con municipalidades y otras organizaciones quienes proveen espacio físico y equipo para implementar los cursos.

También el Ministerio de Educación a través de la Dirección General de Educación Extraescolar, facilita equipo en diversas áreas e instructores para atender a los estudiantes.





Oportunidades

- Capacitarse en áreas técnicas con demanda productiva.
- Desarrollo de competencias para la vida, el trabajo y la formación emprendedora como ejes transversales para fortalecer la empleabilidad.
- Desarrollo de habilidades blandas en los jóvenes y adultos que participan en los cursos de formación.
- Disminución de la brecha entre educación y empleo a través de los cursos de formación.





¿Qué son?

Son centros de formación y capacitación extraescolar, asociadas al área agropecuaria en donde el campo o parcela de tierra es el espacio de aprendizaje, en el cual los participantes aprenden, fortalecen y tecnifican sus conocimientos y capacidades con la orientación de especialistas técnicos para el aprovechamiento de los recursos en el marco del Programa de Alimentación Escolar, PAE.

¿Cuál es su objetivo?

Promover buenas prácticas agropecuarias a través de la formación y capacitación, desarrollando competencias asociadas al área agrícola y pecuaria para tecnificar capacidades técnicas de los participantes para constituirse en proveedores del Programa de Alimentación Escolar, para obtener el certificado de Productor Agropecuario con Especialidad en Alimentación Escolar.

Alianzas

Se realizan alianzas con municipalidades y otras organizaciones gubernamentales y no gubernamentales quienes: autorizan y gestionan el uso de un espacio físico de terreno, proporcionan insumos, servicios básicos y personal para mantenimiento.

- Certificación de la formación modular a través del Programa Centros Municipales de Capacitación y Formación Humana, CEMUCAF.
- Certificación de la Competencia Técnico Laboral para acreditar “Productores Agropecuarios con Especialidad en Alimentación Escolar.
- Dotación de Módulos Formativos físicos o digitales para el desarrollo de procesos formativos.
- Transferencia Metodológica a técnicos de las ETCAE.





Oportunidades

- Formación, capacitación y tecnificación.
- Productores locales acreditados y certificados en competencias agropecuarias.
- Desarrollo comunitario y reactivación de la economía local.
- Reducción de barreras de género.
- Empoderamiento de la mujer.
- Prevención de la migración irregular.
- Desarrollar habilidades de lectoescritura y matemática funcional, así como completar sus ciclos educativos a través de modalidades flexibles.
- Vínculo entre las OPF y Productores Locales para la provisión y suministro de alimentos como lo establece la Ley de Alimentación Escolar.





¿Qué son?

Son espacios comunitarios educativos que, mediante el uso de herramientas tecnológicas y metodologías innovadoras, facilitan a la población educativa el desarrollo y fortalecimiento de procesos formativos pertinentes a su contexto y necesidades. Está dirigido para estudiantes del Sistema Educativo Nacional.



Alianzas

- ✓ Se gestiona la firma de convenio con las Municipalidades por 5 años para que apoyen con el espacio físico, pago de internet, energía eléctrica y seguridad.
- ✓ El Ministerio de Educación designa al instructor y facilita el equipamiento en coordinación con la cooperación.



¿Cuál es su objetivo?

Propiciar el desarrollo de la población a través de procesos de aprendizajes significativos, autónomos y colaborativos, mediante el uso de herramientas tecnológicas, en un modelo educativo flexible, pertinente y de calidad.





Oportunidades

- Iniciar o continuar estudios en forma gratuita en el Programa Nacional de Educación Alternativa PRONEA
 - En el Nivel de Educación Primaria (de 13 años en adelante)
 - Nivel de Educación Media ciclo básico (de 15 años en adelante) y diversificado (de 17 años en adelante).
 - Avanzar a su propio ritmo.
 - Si ha extraviado su papelería de estudios, puede solicitar una evaluación por suficiencia para acreditar su formación y continuar estudiando.
- Acceso a computadoras e internet en forma gratuita para procesos formativos.
- Acompañamiento por parte de un tutor.



LIBERTAD
15 DE
SEPTIEMBRE
DE 1821

Análisis de seguridad en el municipio de Concepción Las Minas

Tendencia histórica de la incidencia criminal

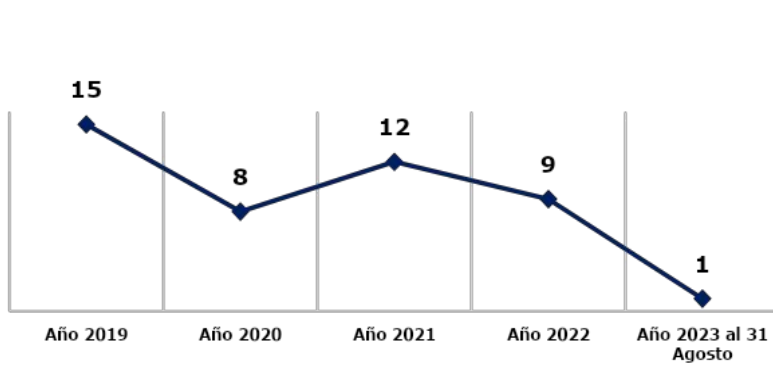

Hechos delictivos comparados

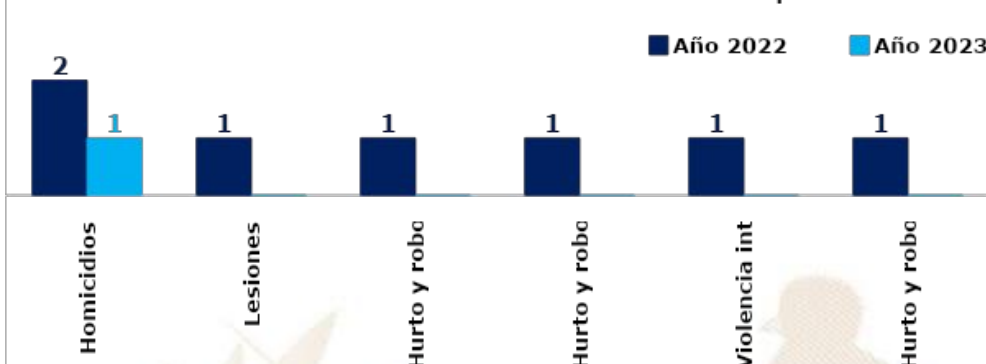

Análisis:

- ❑ En el ranking de criminalidad, el municipio de Concepción las Minas se ubica en la 272ª posición a nivel nacional.
- ❑ En el año 2023, personas lesionadas registra una disminución del 100% en comparación con el año 2022.
- ❑ En el año 2023, se reporta la disminución de 1 homicidio, en comparación con el año 2022, lo que representa el 50%.
- ❑ Los hechos registrados han ocurrido los días sábado y domingo, en horario 16:00 a 24:00 horas.
- ❑ Focalización de los servicios institucionales: recorrido parque central y Barrio el Centro.

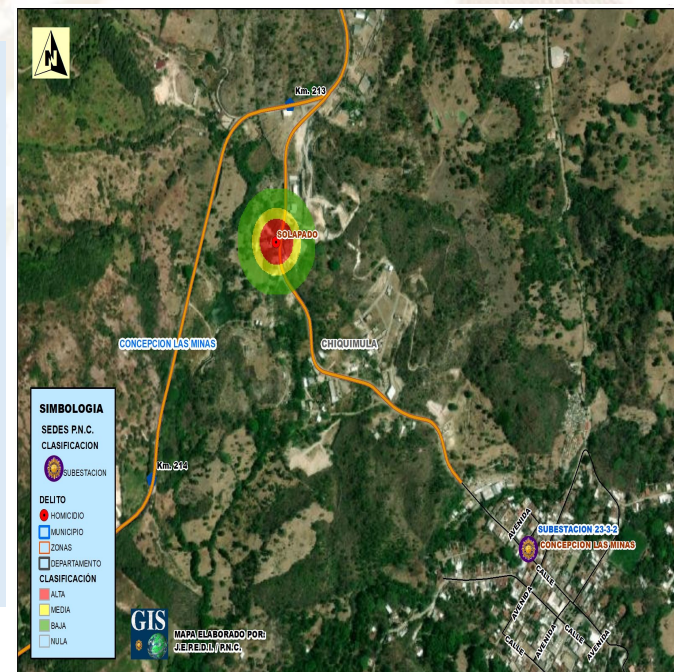

Gestión integral de la seguridad

❑ **Objetivo institucional en el municipio**

Realizar actividades operativas (patrullajes, puestos fijos y operativos policiales) en los lugares donde se han registrado hechos negativos y donde exista más aglomeración de personas (plazas, mercados, paradas de buses, eventos deportivos u otros), para garantizar la vida, la integridad física y la seguridad de las personas y sus bienes.

❑ **Servicios policiales**

Dependencia policial	Talento humano	Recurso de movilidad		Tasa de policías por habitantes	Kilómetros que recorre cada unidad policial
		Vehículos	Motocicletas		
Subestación 23-3-2, Concepción Las Minas	13	1	--	Se dispone de 18 policías por cada 10,000 habitantes.	1 unidad policial cubre 75 km ² de demarcación.
Subestación 23-3-4, Nueva Anguita	10	1	1		
Otras dependencias policiales de apoyo					
Delegación de la Subdirección General de Prevención del Delito	9	1	--		
Delegación de la División Especializada en Investigación Criminal	22	3	--		
Delegación de la División de Seguridad Turística	17	1	3		
Delegación de la División de Puertos Aeropuertos y Puestos Fronterizos	117	4	--		

❑ **Coordinación interinstitucional**

- ✓ Con instituciones en sectores de justicia, salud, educación y autoridades locales.
- ✓ La Policía Nacional Civil apoya a la Policía Municipal, en actividades culturales, sociales o de otra índole que se desarrolla en el municipio.

Sistema de Información Cultural - SIC -

¿Qué es el Sistema de Información Cultural SIC?

Es una herramienta virtual al servicio de la sociedad. Registra, sistematiza y difunde información sobre la cultura diversa de nuestro país a nivel nacional.



MUNAG
Museo Nacional de Arte de Guatemala
The milicias de riqueza cultural.



¿Qué encontramos en el SIC?

Información de más de 500 lugares del patrimonio cultural y natural, más de 130 recetas de gastronomía tradicional; manifestaciones de la espiritualidad y religiosidad popular; escuelas y universidades de arte y cultura; legislación cultural; premios y reconocimientos para artistas, académicos y gestores culturales.

Una biblioteca virtual, noticias, vídeos culturales... y mucha más información de la rica y variada cultura de Guatemala.

Registro Nacional de Artistas - RENART -

En el SIC también se encuentra el **Registro Nacional de Artistas RENART**:

- El RENART permite conocer cuántos artistas hay a nivel nacional. Apoyar a visibilizarlos y ampliar posibilidades de ofertar sus servicios artísticos.
- Actualmente hay más de 5,300 artistas registrados de los diversos municipios de Guatemala.
- Cada artista se registra por iniciativa y voluntad propia. Al registrarse recibe una certificación llamada **Número Único de Artistas -NUA-**. Este certificado puede ser utilizado convenientemente para gestionar apoyos en el Ministerio de Cultura y Deportes, y en otras instituciones nacionales y extranjeras.
- En el SIC el artista encontrará un tutorial que le guiará para registrarse en el RENART.



sicultura.gov.gt



La información cultural en el SIC, se puede encontrar desglosada por municipios:

Por ejemplo, en el municipio de **Concepción Las Minas**, departamento de Chiquimula, se encuentra la siguiente información de sus recursos culturales:

Tipo de recurso cultural registrado	Cantidad
Patrimonio Cultural Material o Tangible (Bienes inmuebles, muebles y sitios arqueológicos)	1
Patrimonio Cultural Inmaterial o Intangible (Arte Tradicional, Gastronomía Conocimientos y Oficios Tradicionales, etc.)	0
Patrimonio Natural (Reservas de la biósfera, monumentos naturales, reservas y parques nacionales, etc.)	3
Arte (Grupos artísticos y Artesanos)	0
Educación y Formación Cultural (Academias de Arte, Academias de Idiomas, Centros de Investigación, Conservatorios de Música, etc.)	0
Espacios Culturales (Centros Culturales, Museos, Teatros y Auditorios, Bibliotecas, etc.)	0
Gestión Cultural (Asociaciones Culturales, Comités de Cultura, Fundaciones Culturales, Cofradías y Hermandades, etc.)	0
Casa de Desarrollo Cultural	0

¿Cuántos artistas hay en mi municipio?

Cada municipio, puede conocer quiénes, cuántos y dónde están sus artistas a través del **RENART**.

En el municipio de **Concepción Las Minas**, departamento de Chiquimula, están registrados **0** artistas.

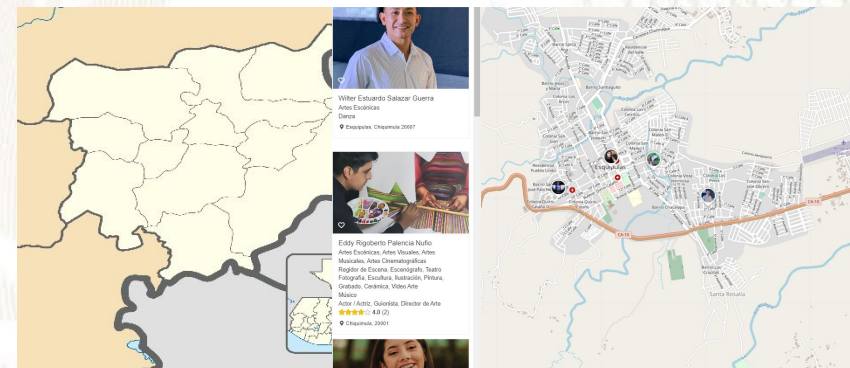

Oficinas Municipales de Agua y Saneamiento - OMAS -



¿Qué es una Oficina Municipal de Agua y Saneamiento –OMAS-?



Es la oficina técnica municipal creada con el propósito de fortalecer la gestión sostenible y la prestación de los servicios de agua potable y saneamiento.

- 🔵 Agua potable
- 🔵 Aguas residuales (negras)
- 🔵 Residuos y desechos sólidos (basura)



OMAS Beneficios de contar con una OMAS

1



ECONÓMICOS

Mejora la recaudación por la prestación de los servicios de agua y saneamiento

POLÍTICOS

Reduce conflictos sociales mejorando la gobernabilidad e integridad.



2

3



TÉCNICOS

Optimiza la coordinación interinstitucional

SOCIALES

Contribuye a la reducción de índices de desnutrición, mejora la salud y el bienestar general de la población



4

Oficinas Municipales de Agua y Saneamiento - OMAS -

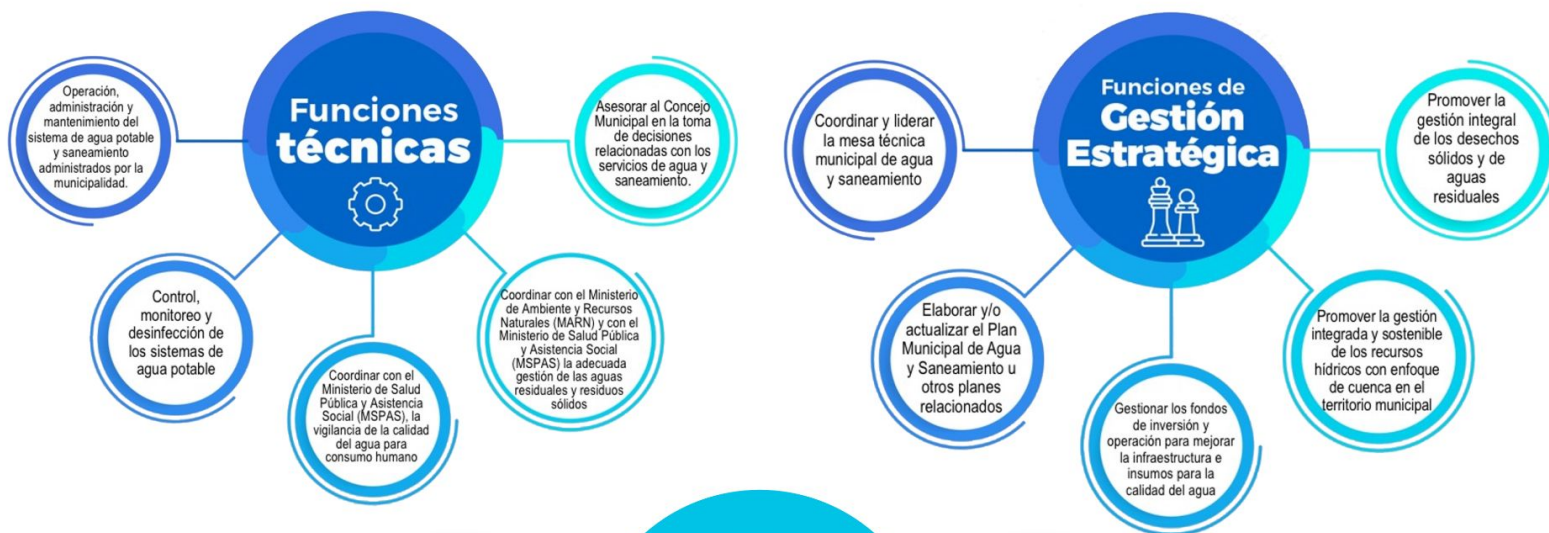

Inventario de atractivos turísticos



- ❖ Es la herramienta que registra ordenadamente los factores físicos y culturales de los atractivos turísticos, conformando la oferta turística del país. Se elabora en 2 fases: 1) registro de la información (categorización), 2) evaluación de los recursos (jerarquización).
- ❖ Los atractivos turísticos están clasificados en 5 jerarquías:
 - ❖ Los atractivos jerarquía 5 presentan rasgos excepcionales de interés y valor mundial, de gran significancia para el mercado turístico internacional y que atraen un flujo importante de visitantes.
 - ❖ Los atractivos jerarquía 4 son aquellos con características singulares y representativos para la región Centroamérica y visitantes nacionales, ya sea por sí solo o en conjunto con otros recursos contiguos y aptos de aprovecharse.
 - ❖ Los atractivos jerarquía 3 presentan algún rasgo llamativo de representatividad nacional. Son oferta complementaria para visitantes internacionales.
 - ❖ Los atractivos jerarquía 2 representan oferta para turistas del departamento o región donde se ubica, se encuentran en lugares donde no se han desarrollado facilidades turísticas complementarias. (hoteles, restaurantes, otros servicios).
 - ❖ Los atractivos jerarquía 1 son oferta para turistas del mismo municipio.

Para el municipio de Concepción Las Minas, departamento de Chiquimula, se registra en el inventario, la siguiente información de los atractivos turísticos.

RECURSO TURÍSTICO	TIPO	SUBTIPO	JERARQUÍA
Concepción Las Minas	Culturales	Iglesia	1
Ermita de Concepción Las Minas	Culturales	Ruina	1
Mirador El Socoro	Naturales	Rutas y Vías Escénicas	1
Parque Ecológico Aguas Termales	Socioeconómicos	Balneario/Piscina	1
Punto Trifinio	Culturales	Monumento	0

La actualización del registro y evaluación de los atractivos turísticos se realiza por medio del departamento de Planeamiento turístico de INGUAT.

PLANTA TURÍSTICA REGISTRADA

- ❖ Se registran establecimientos de hospedaje, agencias de viajes, academias de español, transporte turístico terrestre y guías de turistas. A través de este registro cada municipio puede conocer cuántos y cuáles empresas y servicios turísticos están registrados y dónde están ubicados.
- ❖ En el sitio <https://registro.inguat.gob.gt/> se puede consultar el directorio de servicios turísticos registrados, así como los formularios y requisitos para solicitar la inscripción.

- ❖ Para incrementar el nivel de calidad de los servicios turísticos el INGUAT otorga a las empresas registradas y a los restaurantes que cumplen con los requisitos de la normativa técnica, los distintivos “sello Q”, “sello Q Verde” y “bioseguridad turística”.

Escanea el código QR para acceder al registro de servicios turísticos:



En el municipio de CONCEPCIÓN LAS MINAS, departamento de CHIQUIMULA, se registra:

SERVICIOS TURÍSTICOS

- 1 Establecimientos de Hospedaje, siendo 0 de ellos **Aptos para la Actividad Turística** con disponibilidad de 0 Habitaciones y 0 Plazas Cama.
- 2 Agencias de Viajes.
- 0 Guías de Turistas.
- 3 Empresas de Transporte Turístico Terrestre con disponibilidad de 6 unidades y un total de 125 asientos.
- No cuenta con Academias de Enseñanza de Español como Segundo Idioma.

DISTINTIVOS DE CALIDAD

Los Distintivos de Calidad y Sostenibilidad Turística son otorgados a los servicios turísticos que garantizan a sus clientes, la implementación de un proceso de mejora continua y el cumplimiento de estándares de calidad y sostenibilidad en sus operaciones.

Los servicios turísticos que cuentan con este Distintivo que otorga el INGUAT de manera gratuita, han pasado por un proceso interno en donde se establecen controles en los procesos y servicios, para la satisfacción de los turistas, así como la seguridad y confort de las instalaciones.

Para mayor información: calidad.turistica@inguat.gob.gt

Política para la Generación y Recaudación de Ingresos Propios – PGRIP-

Contexto

En el 2022, INAP asistió técnicamente a 106 municipalidades para la elaboración de la **Política para la Generación y Recaudación de Ingresos Propios**, con el objetivo de que cuenten con un documento que contenga lineamientos que les permitan **mejorar la recaudación de ingresos propios convencionales y no convencionales**.

Política para la Generación y Recaudación de Ingresos Propios – PGRIP-

Aunque las propuestas de PGRIP han sido diseñadas según las necesidades de cada contexto, **todas parten de una matriz común en la que se expone:**



Esquema General de PGRIP

Auto diagnóstico financiero de la municipalidad	Muestra los déficits presupuestarios y de las brechas que se generan por la falta de ingresos propios, identificando las tasas, arbitrios e impuestos que la municipalidad puede cobrar pero que no está cobrando y las razones por las cuales no lo hacen.
Identificación de Potenciales	Fuentes potenciales de ingresos no convencionales que permitan diseñar estrategias para hacer efectiva su recaudación.
Lineamientos para la generación de ingresos convencionales	Evaluación de los ingresos propios convencionales que la municipalidad está dejando de percibir, propuestas de mecanismos para mejorar los ingresos (Arbitrios, tarifas e impuestos que puede cobrar la municipalidad de acuerdo a la normativa vigente).
Lineamientos de acción para ingresos no convencionales	Propuesta de los ingresos no convencionales que se pueden obtener en base al potencial económico y los recursos físicos y naturales disponibles en el municipio, así como de los mecanismos que se pueden aplicar para generar estos ingresos.



Monitoreo Índice de Gobernanza en Seguridad Alimentaria y Nutricional (SAN)

Esta herramienta tiene como finalidad la autoevaluación del desempeño de la COMUSAN y la calidad de su gestión, asimismo conocer las potencialidades y áreas a mejorar de dicha comisión en un momento determinado, definiendo un índice de gobernanza en SAN que permita la toma de decisiones consensuadas y oportunas por la COMUSAN.



Esta herramienta consiste en una aplicación que por medio de algoritmos, combina datos de 31 variables y 7 indicadores para definir un Índice de Gobernanza en SAN.



Participación: **6 variables**
Equidad: **5 variables**
Transparencia: **3 variables**
Eficiencia: **4 variables**
Capacidad de respuesta institucional: **8 variables**
Coordinación: **3 variables**
Marco regulatorio: **2 variables**



El Índice de Gobernanza se clasifica en tres niveles:

-  Nivel débil de Gobernanza en SAN: **Entre 0% y 49.99%**
-  Gobernanza en SAN aceptable: **Entre 50% y 79.99%**
-  Gobernanza en SAN totalmente aceptable: **Entre 80% y 100%**

Municipio de Concepción las Minas

- Información
- Datos
- Ranking Departamental
- Ranking Municipal
- Mapa



Monitoreo de Gobernanza en SAN



Año 2023

Cuatrimestre q1

Departamento Chiquimula

Municipio Concepción Las Minas

- Débil entre 0% y 49.99%
- Aceptable entre 50% y 79.99%
- Totalmente Aceptable entre 80% y 100%

Resumen de Indicadores

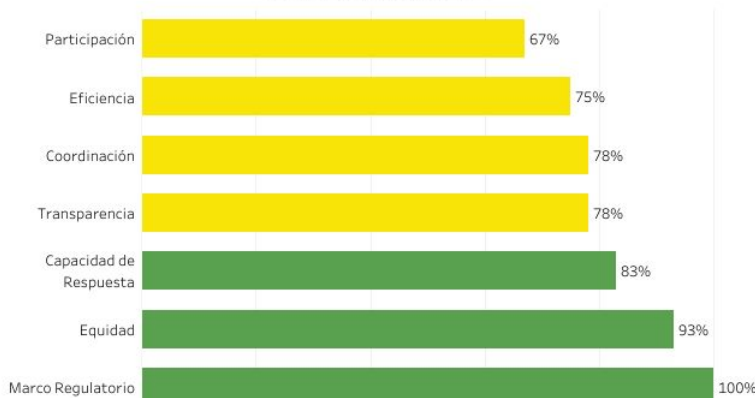

Mapa de Ubicación

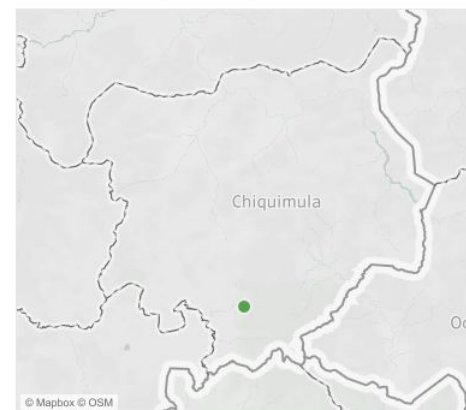

Índice de Gobernanza en SAN
81%

Gobernanza **Totalmente Aceptable** en SAN



Fuente: SIINSAN

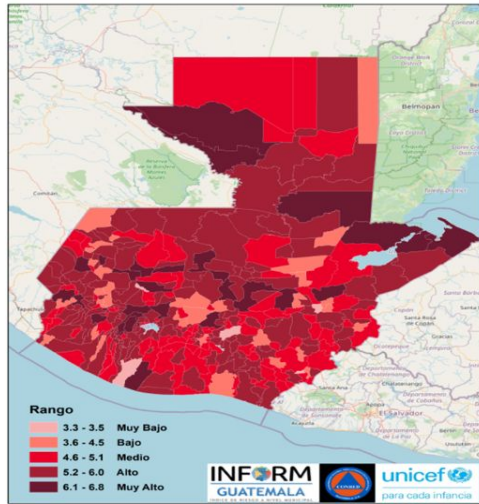

Estructura



CONCEPCIÓN LAS MINAS, CHIQUIMULA
Clasificación de Riesgo

ALTO

El municipio presenta un alto índice de degradación ambiental, diversos factores que indican alta vulnerabilidad y falta de capacidades / recursos para la respuesta ante eventos de distinto origen.

Índice de Riesgo de Desastres



INFORM Guatemala, es una herramienta nacional, abierta, objetiva y transparente que sirve para valorar el riesgo de desastres, a partir de la identificación de amenazas, vulnerabilidades y capacidades de respuesta en los 340 municipios del país.

SIMPLIFICA e INTEGRA Información sobre el riesgo de desastres a nivel municipal en Guatemala

TOMA DE DECISIONES

Mapa municipal

Escala 0—10



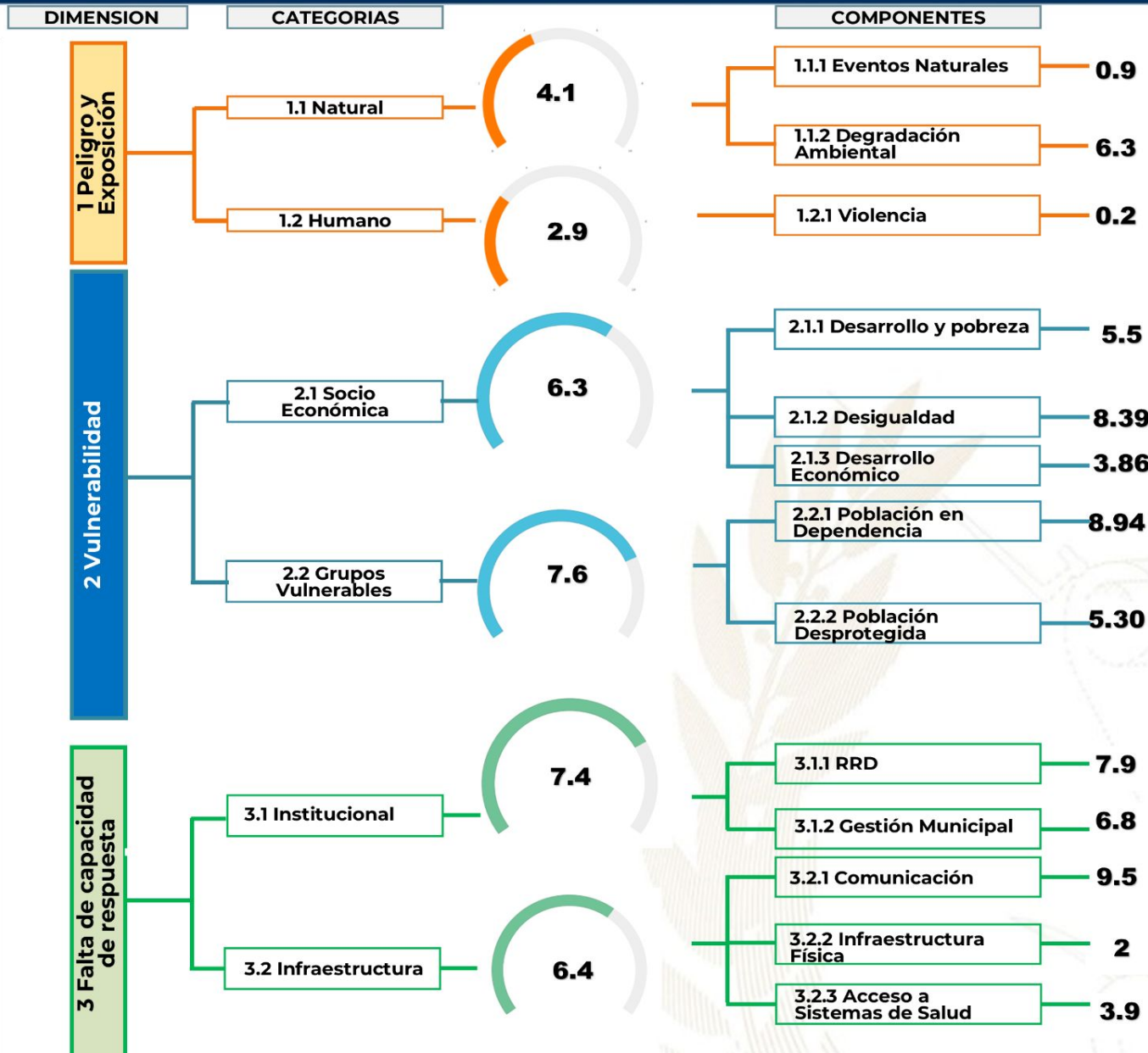

Procesos importantes para seguimiento:

- Ordenamiento territorial
- Plan Municipal de Respuesta
- Marco Nacional de Recuperación
- Normas para la Reducción de Desastres 1-4
- AGRIP
- Conformación de Coordinadoras para la Reducción de Desastres.
- Integración de Instancias Municipales para la Gestión Integral del Riesgo de Desastres.

Oferta Programática Dirigida a los Gobiernos Locales

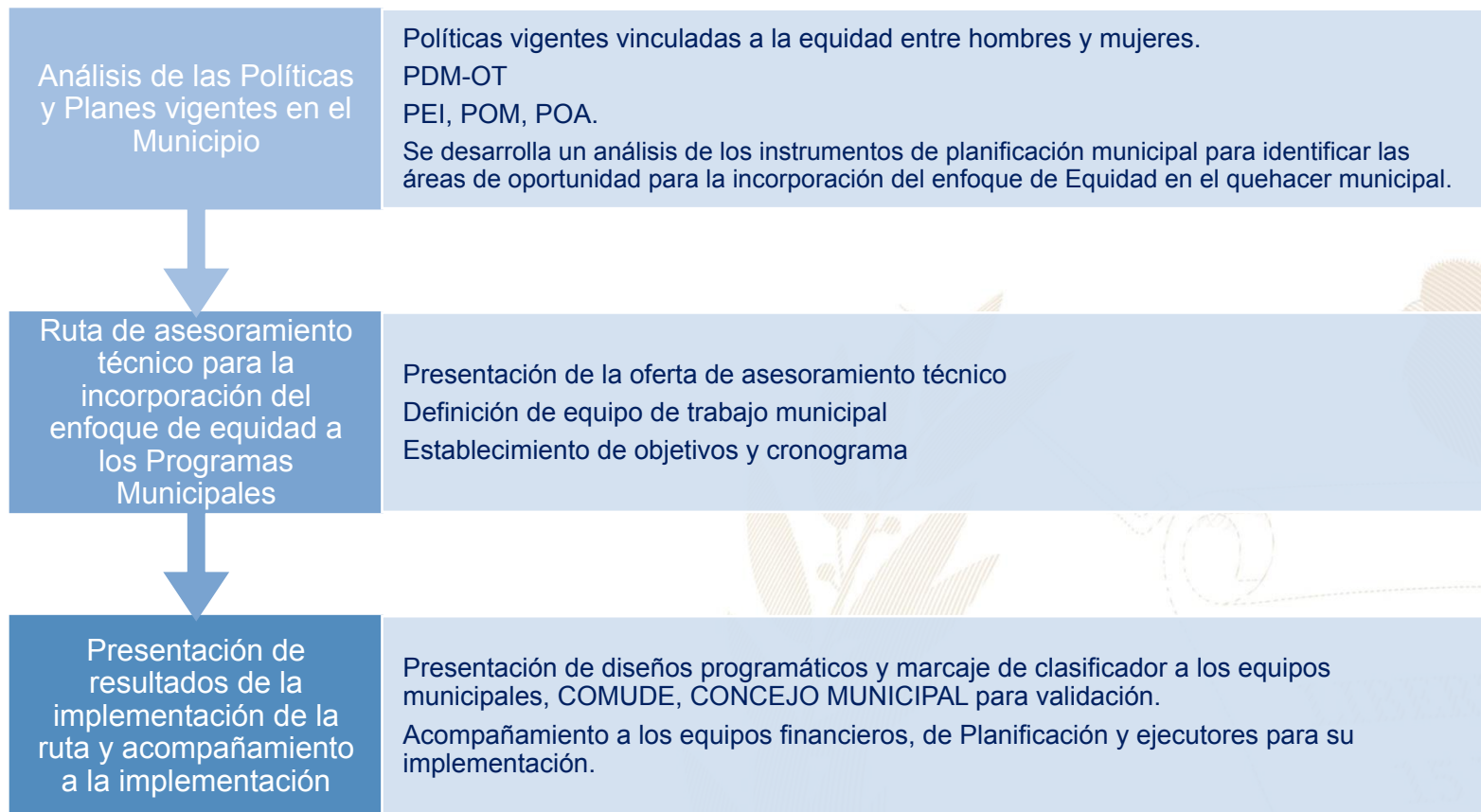

Más información aquí

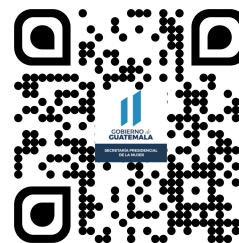
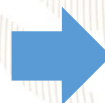

Concepción Las Minas, Chiquimula



Educación, capacitación y formación

- Brindar información, asesoría y orientación a las mujeres del municipio, especialmente sobre sus derechos.
- Coordinar con las instituciones del gobierno central las acciones y políticas públicas relacionadas con los derechos de las mujeres.
- Se desarrollan talleres, diplomados, capacitaciones, cursos sobre perspectiva de género, violencia sexual, empoderamiento de las mujeres, violencia intrafamiliar.



Emprendimiento y/o productividad

- Promover las capacidades productivas de las mujeres contribuyendo a su mejor calidad de vida.
- Promover cursos de capacitación en diferentes áreas productivas que les permitan acceder al campo laboral y al microemprendimiento.



Asistencia social

- Gestión y coordinación de apoyo en servicios médicos, terapias psicológicas, jornadas médicas, transferencias monetarias y entrega de alimentos, coordinación del servicio médico de ambulancia para la atención de las personas que lo requieran.
- Brindar apoyo psicológico en: casos de violencia intrafamiliar y violencia sexual.



Cultural

- Conmemoración de fechas importantes sobre la diversidad temática de género, así como, la promoción de actividades de ocio, recreación y deporte.
- Participación en festivales, ferias y demás actividades del municipio.

El **Índice de Desarrollo Humano Municipal (IDH-M)** describe el nivel de bienestar en una sociedad a partir de tres dimensiones básicas: educación, salud y nivel de vida. El IDH-M se mide entre 0 y 1, siendo 1 el mayor nivel de desarrollo humano.

A partir de los resultados del XII Censo Nacional de Población (INE, 2019), el **IDH-M para el municipio de Concepción Las Minas fue de: 0.66**. Este valor se encuentra por encima del promedio del IDH-M en el departamento de Chiquimula (0.59) y por encima del promedio del IDH-M (0.63).

Las dimensiones del IDH-M que presentan mayor oportunidad de mejora en Concepción Las Minas son: **educación y nivel de vida**.

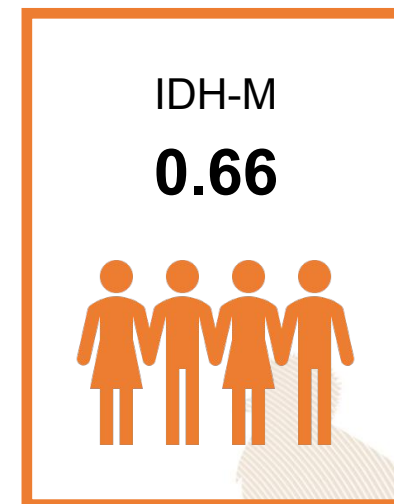

0.50

Educación

Esperanza educativa;
Escolaridad



0.89

Salud

Acceso a agua y saneamiento;
Materiales de pared y piso;
Supervivencia de hijos nacidos vivos



0.64

Nivel de Vida

Escolaridad de PEA;
Número de dormitorios por persona;
Tipo de ocupación de Población Ocupada;
Categoría ocupacional de Población Ocupada;
Ubicación geográfica

Referencias:

Instituto Nacional de Estadística de Guatemala (INE). (2019). XII Censo Nacional de Población y VII de Vivienda. Disponible en línea: <https://www.censopoblacion.gt/>
Programa de las Naciones Unidas para el Desarrollo (PNUD). (2022). Informe Nacional de Desarrollo Humano. Disponible en línea: <https://indhguatemala.org/visualizacion/>

El **Índice de Privaciones Multidimensionales Municipal (IP-M)** describe la **pobreza a nivel municipal**, para reflejar las carencias de los hogares en la calidad de la vivienda, en el empleo, en los logros educativos, en el acceso a servicios básicos de agua, saneamiento y energía, y en tecnología. El IP-M se mide entre 0 y 1, siendo 1 el mayor nivel de privaciones.

A partir de los resultados del XII Censo Nacional de Población (INE, 2019), el **IP-M para el municipio de Concepción Las Minas fue de: 0.27**. Este valor se encuentra por debajo del promedio del IP-M en el departamento de Chiquimula (0.41) y por debajo del IP-M en el país (0.32).

Las dimensiones del IP-M que presentan mayor oportunidad de mejora en Concepción Las Minas son: **tecnología y vivienda**

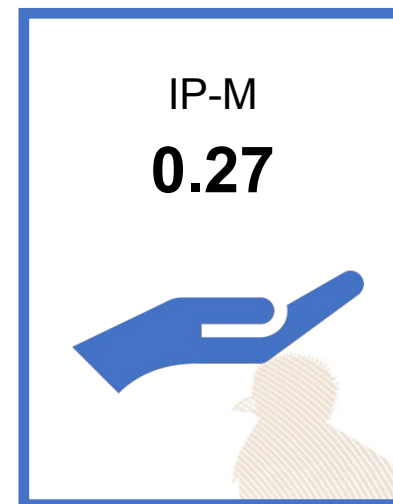

0.26

Vivienda

Materiales precarios en piso, techo y paredes;
Hacinamiento



0.24

Empleo

Trabajo infantil;
Empleo doméstico;
Trabajo no remunerado;
Categorías ocupacionales



0.14

Educación

Inasistencia escolar;
Rezago escolar;
Adultos sin escolaridad;
Adultos con menos de 6 años de escolaridad



0.07

Servicios básicos

Acceso restringido a agua;
Acceso restringido a saneamiento;
Sin energía eléctrica



0.78

Tecnología

Sin computadora en el hogar;
Sin internet en el hogar

Referencias:

Instituto Nacional de Estadística de Guatemala (INE). (2019). XII Censo Nacional de Población y VII de Vivienda. Disponible en línea: <https://www.censopoblacion.gt/>
Programa de las Naciones Unidas para el Desarrollo (PNUD). (2022). Informe Nacional de Desarrollo Humano. Disponible en línea: <https://indhguatemala.org/visualizacion/>

Comparación entre desempeño del municipio y el promedio departamental

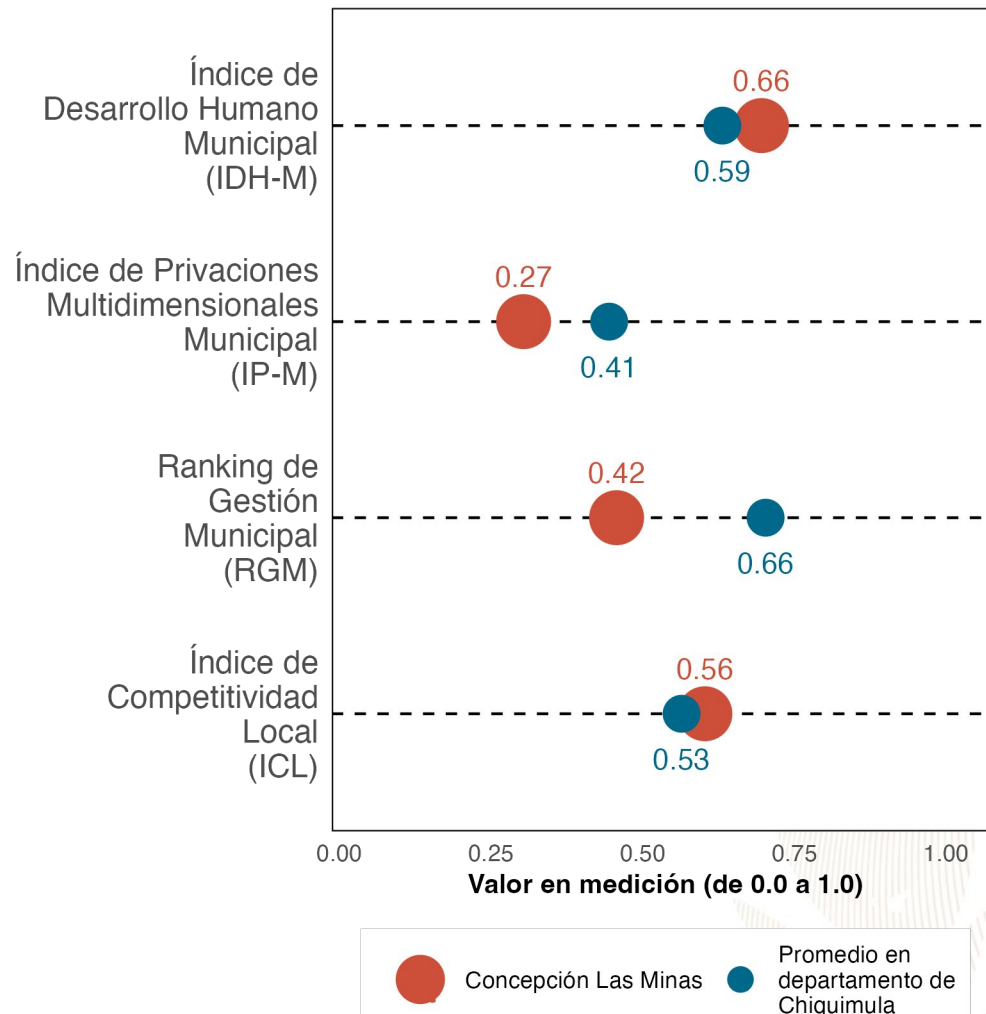

La gráfica compara el desempeño de **Concepción Las Minas** con el promedio de los municipios de **Chiquimula** en distintas mediciones de desarrollo. Los resultados son:

Índice de Desarrollo Humano Municipal (**IDH-M**): **0.66**. Puesto **2** de **11**.

Índice de Privaciones Multidimensionales Municipal (**IP-M**): **0.27**. Puesto **2** de **11**.

Ranking de gestión municipal (**RGM**): **0.42**. Puesto **11** de **11**.

Índice de Competitividad Local (**ICL**): **0.56**. Puesto **4** de **11**.

Referencias:

Fundación Para el Desarrollo de Guatemala (FUNDESA). (2022). Índice de Competitividad Local. Disponible en línea: <https://www.fundesga.org.gt/indices-y-evaluaciones-de-pais/indice-de-competitividad-local>
 Programa de las Naciones Unidas para el Desarrollo (PNUD). (2022). Informe Nacional de Desarrollo Humano. Disponible en línea: <https://indhguatemala.org/visualizacion/>
 Secretaría de Planificación y Programación de la Presidencia (SEGEPLAN). (2022). Ranking de la Gestión Municipal 2020-2021. Disponible en línea: <https://ranking.segeplan.gob.gt/visor/>

Brecha para cada indicador por área

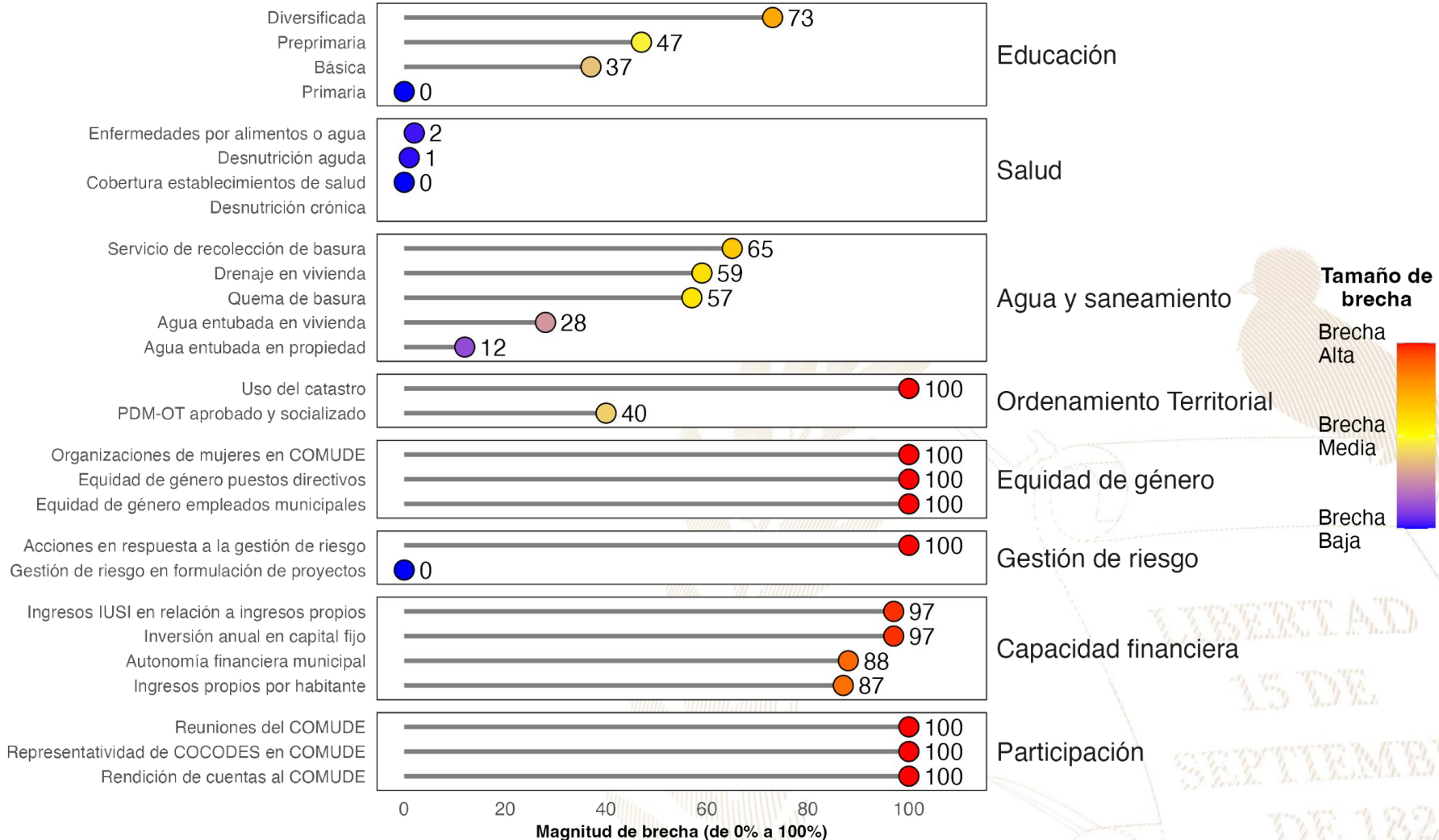

Referencias:

La selección de indicadores por área y la estimación de brechas para cada indicador se realizó con base en la información proporcionada a la Secretaría de Coordinación Ejecutiva de la Presidencia por los Ministerios de Educación y de Salud, así como en la información del Ranking de Gestión Municipal (SEGEPLAN, 2022) y el XII Censo Nacional de Población y VII de Vivienda (INE, 2019). Una brecha baja indica que hay poca necesidad de intervenir en el indicador. Una brecha media implica la necesidad de intervenir en el indicador para fortalecerlo. Una brecha alta implica mayor necesidad de intervenir para mejorar el desempeño en el indicador.
 Instituto Nacional de Estadística de Guatemala (INE). (2019). XII Censo Nacional de Población y VII de Vivienda. Disponible en línea: <https://www.censopoblacion.gt/>
 Secretaría de Planificación y Programación de la Presidencia (SEGEPLAN). (2022). Ranking de la Gestión Municipal 2020-2021. Disponible en línea: <https://ranking.segeplan.gob.gt/visor/>

Índice de Desarrollo Humano Municipal (IDH-M)

Si **Concepción Las Minas** eliminara las brechas en los indicadores de desempeño listados en la gráfica anterior, **los cinco indicadores que tendrían mayor impacto en el IDH-M serían:** (a) autonomía financiera municipal, (b) ingresos propios por habitante, (c) educación diversificada, (d) servicio de recolección de basura y (e) educación básica.

IDH-M estimado si brecha se elimina

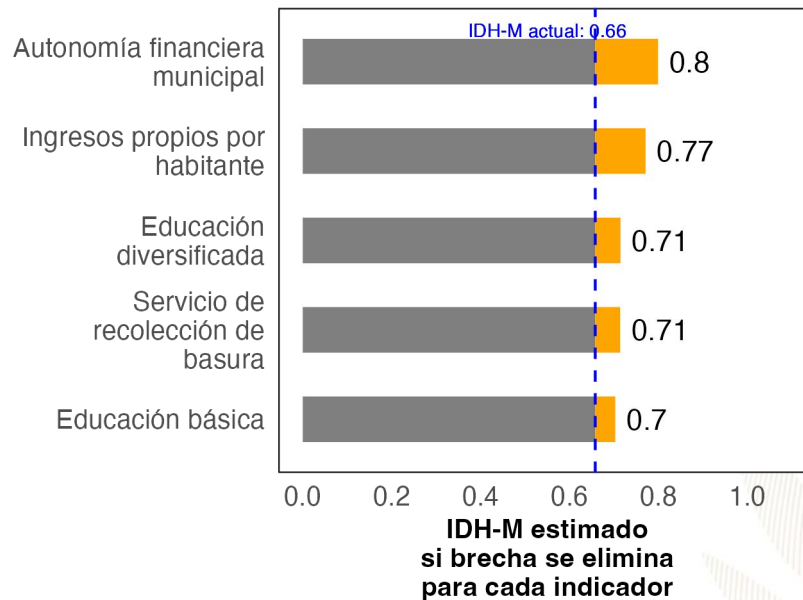

Ranking de Gestión Municipal (RGM)

Si **Concepción Las Minas** eliminara las brechas en los indicadores de desempeño listados en la gráfica anterior, **los cinco indicadores que tendrían mayor impacto en el RGM serían:** (a) rendición de cuentas al COMUDE, (b) acciones en respuesta a la gestión de riesgo, (c) uso del catastro, (d) organizaciones de mujeres en COMUDE y (e) reuniones del COMUDE.

RGM estimado si brecha se elimina

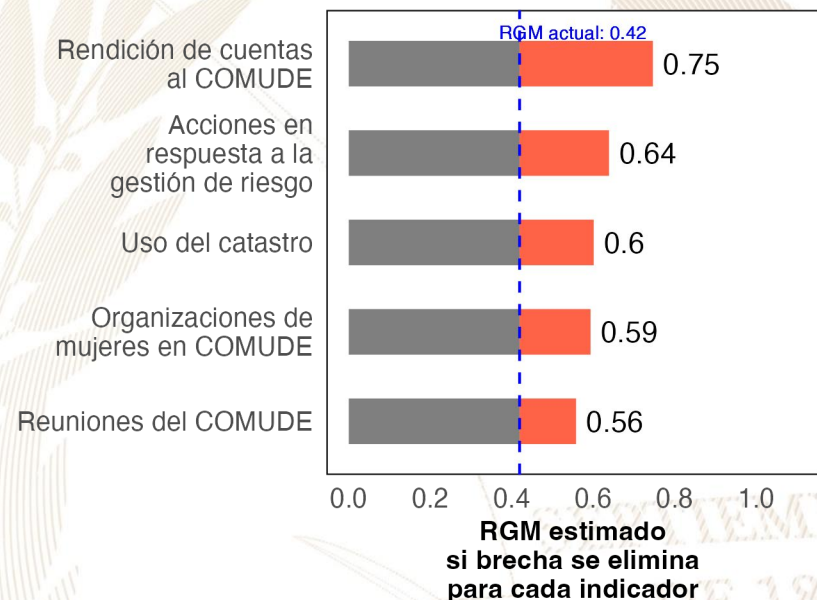

Referencias:

Para estimar el incremento en el desempeño se utilizó un modelo de regresión lineal tomando en cuenta la población, urbanización y etnicidad. Se considera que una brecha en un indicador de desarrollo ha sido eliminada si se reduce su valor actual a 0.
 Instituto Nacional de Estadística de Guatemala (INE). (2019). XII Censo Nacional de Población y VII de Vivienda. Disponible en línea: <https://www.censopoblacion.gt/>
 Programa de las Naciones Unidas para el Desarrollo (PNUD). (2022). Informe Nacional de Desarrollo Humano. Disponible en línea: <https://indhguatemala.org/visualizacion/>
 Secretaría de Planificación y Programación de la Presidencia (SEGEPLAN). (2022). Ranking de la Gestión Municipal 2020-2021. Disponible en línea: <https://ranking.segeplan.gob.gt/visor/>

Ranking Municipal

El Ranking de la Gestión Municipal (RGM) es un instrumento de asesoría creado para que los gobiernos locales, entidades de gobierno, cooperación internacional, academia y población en general cuenten con información precisa acerca de los avances y desafíos existentes en los principales temas de gestión municipal, a partir de la medición de 55 indicadores clasificados en 6 índices, que componen el índice de gestión municipal.

Departamento / Municipio	Resultados del Índice
Chiquimula	
Concepción las Minas	
Índice de Servicios Públicos	0.46
Índice de Información a la Ciudadanía	0.41
Índice de Gestión Administrativa	0.40
Índice de Gestión Financiera	0.28
Índice de Gestión Estratégica	0.17
Índice de Participación Ciudadana	0.00

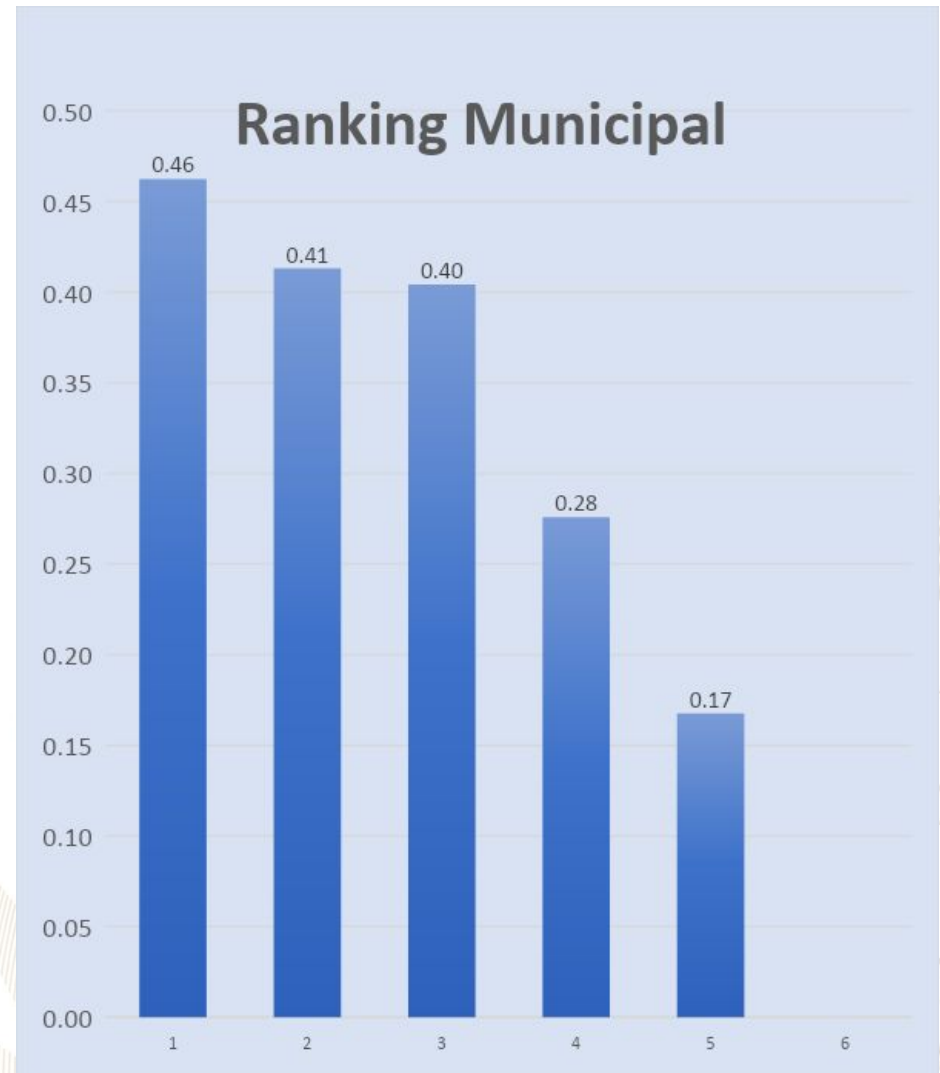



GOBIERNO *de*
GUATEMALA
DR. ALEJANDRO GIAMMATTEI

Un Presidente **MUNICIPALISTA**

10 GIRA PRESIDENCIAL

INFORME DE LOGROS

2020



2023

GOBIERNO CENTRAL A GOBIERNOS LOCALES

A nivel nacional

Año	No.	Producto público	Comunidad	Beneficiarios	Monto (Q)
2020	1	Becas de inglés para estudiantes y docentes	Todos	6,110	Q5,563,491.00
2021	2	Becas de inglés para estudiantes y docentes	Todos	2,887	Q. 762,320.00
2022	3	Becas de inglés para estudiantes y docentes	Todos	6,053	Q 30,807,720.00.
2023	4	Becas de inglés para estudiantes y docentes	Todos	8,087	Q. 42, 676, 821.00

A nivel departamento de Chiquimula

Año	No.	Producto público	Comunidad	Beneficiarios	Monto (Q)
2020	35	Programa de Profesionalización de docentes PADEP	Ch'orti'	24	Q209,440.00
2020	38	Programa de Becas de Inglés, para el fortalecimiento de las competencias lingüísticas	Todos	9	N/A
2021	35	Programa de Profesionalización de docentes PADEP	Ch'orti'	3	Q26,040.00
2021	37	Programa de Textos escolares del Nivel de Educación Preprimaria y Primaria	K'iche', kaqchikel, mam, q'eqchi', q'anjob'al, tz'utujil, ixil, achi,	7,920	Q90,228.60
2021	38	Programa de Becas de Inglés, para el fortalecimiento de las competencias lingüísticas	Todos	31	N/A
2022	35	Programa de Profesionalización de docentes PADEP	Ch'orti'	3	Q26,040.00
2022	38	Programa de Becas de Inglés, para el fortalecimiento de las competencias lingüísticas	Todos	72	N/A
2023	35	Programa de Profesionalización de docentes PADEP	Ch'orti'	15	Q39,600.00
2023	38	Programa de Becas de Inglés, para el fortalecimiento de las competencias lingüísticas	Todos	100	N/A

Concepción las Minas, Chiquimula

Año	No.	Producto público	Comunidad	Beneficiarios	Monto (Q)
2020	1	Cuadernos De Trabajo Impresos Para Estudiantes Del Nivel Preprimario	Concepción las Minas	305	Q5,849.90
2020	2	Textos Impresos Para Estudiantes Del Nivel Primario	Concepción las Minas	305	Q18,031.30
2020	3	Establecimientos Del Nivel Preprimaria Atendidos Con Gratuidad	Concepción las Minas	310	Q6,200.00
2020	4	Establecimientos Del Nivel Primario Atendidos Con Gratuidad	Concepción las Minas	1430	Q67,088.81
2020	5	Establecimientos Del Ciclo Básico Atendidos Con Gratuidad	Concepción las Minas	389	Q19,450.00
2020	6	Establecimientos Del Ciclo Diversificado Atendidos Con Gratuidad	Concepción las Minas	18	Q9,100.07
2020	7	Estudiantes Del Nivel Preprimaria Con Cobertura De Seguro Médico Escolar	Concepción las Minas	264	Q73,383.72
2020	8	Estudiantes Del Nivel Primaria Con Cobertura De Seguro Médico Escolar	Concepción las Minas	1439	Q250,338.76
2020	9	Estudiantes Del Nivel Preprimario Beneficiados Con Útiles Escolares	Concepción las Minas	310	Q16,795.00
2020	10	Estudiantes Del Nivel Primario Beneficiados Con Útiles Escolares	Concepción las Minas	1430	Q77,680.00
2020	11	Docentes Del Nivel Preprimario Beneficiados Con Valijas Didácticas	Concepción las Minas	15	Q3,300.00
2020	12	Docentes Del Nivel Primario Beneficiados Con Valijas Didácticas	Concepción las Minas	78	Q17,160.00
2020	13	Estudiantes del nivel preprimario atendidos con alimentación escolar	Concepción las Minas	264	Q219,160.00
2020	14	Estudiantes del nivel primario atendidos con alimentación escolar	Concepción las Minas	1432	Q1,147,280.00
2020	15	Estudiantes del nivel preprimario del sector oficial atendidos en el sistema escolar (Monolingüe y bilingüe)	Concepción las Minas	275	Q1,785,790.52
2020	16	Estudiantes del nivel primario del sector oficial atendidos en el sistema escolar. (Monolingüe y Bilingüe)	Concepción las Minas	1454	Q6,915,448.24
2020	17	Estudiantes del ciclo básico del sector oficial atendidos en el sistema escolar (Telesecundaria, nufed, oficial).	Concepción las Minas	373	Q627,973.23
2020	18	Estudiantes del ciclo diversificado del sector oficial atendidos en el sistema escolar. (Todas las ramas de enseñanzas)	Concepción las Minas	33	N/i

Concepción las Minas, Chiquimula

Año	No.	Producto público	Comunidad	Beneficiarios	Monto (Q)
2021	19	Cuadernos De Trabajo Impresos Para Estudiantes Del Nivel Preprimario	Concepción las Minas	269	Q4,606.09
2021	20	Textos Impresos Para Estudiantes Del Nivel Primario	Concepción las Minas	1080	Q17,442.32
2021	21	Establecimientos Del Nivel Preprimaria Atendidos Con Gratuidad	Concepción las Minas	312	Q11,520.00
2021	22	Establecimientos Del Nivel Primario Atendidos Con Gratuidad	Concepción las Minas	1445	Q96,734.34
2021	23	Establecimientos Del Ciclo Básico Atendidos Con Gratuidad	Concepción las Minas	337	Q34,750.00
2021	24	Establecimientos Del Ciclo Diversificado Atendidos Con Gratuidad	Concepción las Minas	41	Q8,115.03
2021	25	Estudiantes Del Nivel Preprimaria Con Cobertura De Seguro Médico Escolar	Concepción las Minas	326	Q89,116.37
2021	26	Estudiantes Del Nivel Primaria Con Cobertura De Seguro Médico Escolar	Concepción las Minas	1487	Q294,636.82
2021	27	Estudiantes Del Nivel Preprimario Beneficiados Con Útiles Escolares	Concepción las Minas	264	Q14,285.00
2021	28	Estudiantes Del Nivel Primario Beneficiados Con Útiles Escolares	Concepción las Minas	1432	Q77,715.00
2021	29	Docentes Del Nivel Preprimario Beneficiados Con Valijas Didácticas	Concepción las Minas	18	Q3,960.00
2021	30	Docentes Del Nivel Primario Beneficiados Con Valijas Didácticas	Concepción las Minas	82	Q18,017.95
2021	31	Estudiantes del nivel preprimario atendidos con alimentación escolar	Concepción las Minas	320	Q222,108.00
2021	32	Estudiantes del nivel primario atendidos con alimentación escolar	Concepción las Minas	1445	Q1,055,588.00
2021	33	Estudiantes del nivel preprimario del sector oficial atendidos en el sistema escolar (Monolingüe y bilingüe)	Concepción las Minas	331	Q1,795,295.92
2021	34	Estudiantes del nivel primario del sector oficial atendidos en el sistema escolar. (Monolingüe y Bilingüe)	Concepción las Minas	1495	Q7,200,155.70
2021	35	Estudiantes del ciclo básico del sector oficial atendidos en el sistema escolar (Telesecundaria, nufed, oficial).	Concepción las Minas	370	Q244,536.48
2021	36	Estudiantes del ciclo diversificado del sector oficial atendidos en el sistema escolar. (Todas las ramas de enseñanzas)	Concepción las Minas	43	N/I
2021	37	Estudiantes del Programa Nacional de Educación Alternativa, PRONEA, atendidos	Concepción las Minas	1	N/A

Concepción las Minas, Chiquimula

Año	No.	Producto público	Comunidad	Beneficiarios	Monto (Q)
2022	38	Cuadernos De Trabajo Impresos Para Estudiantes Del Nivel Preprimario	Concepción las Minas	323	Q5,345.65
2022	39	Textos Impresos Para Estudiantes Del Nivel Primario	Concepción las Minas	1494	Q71,368.38
2022	40	Establecimientos Del Nivel Preprimaria Atendidos Con Gratuidad	Concepción las Minas	322	Q12,700.00
2022	41	Establecimientos Del Nivel Primario Atendidos Con Gratuidad	Concepción las Minas	1457	Q100,855.28
2022	42	Establecimientos Del Ciclo Básico Atendidos Con Gratuidad	Concepción las Minas	337	Q33,350.00
2022	43	Establecimientos Del Ciclo Diversificado Atendidos Con Gratuidad	Concepción las Minas	41	Q9,766.11
2022	44	Estudiantes Del Nivel Preprimaria Con Cobertura De Seguro Médico Escolar	Concepción las Minas	358	Q104,466.88
2022	45	Estudiantes Del Nivel Primaria Con Cobertura De Seguro Médico Escolar	Concepción las Minas	1429	Q366,756.33
2022	46	Estudiantes Del Nivel Preprimario Beneficiados Con Útiles Escolares	Concepción las Minas	322	Q17,385.00
2022	47	Estudiantes Del Nivel Primario Beneficiados Con Útiles Escolares	Concepción las Minas	1457	Q79,050.00
2022	48	Estudiantes Del Ciclo Básico Beneficiados Con Útiles Escolares	Concepción las Minas	18	Q7,480.00
2022	49	Docentes Del Nivel Primario Beneficiados Con Valijas Didácticas	Concepción las Minas	82	Q34,001.53
2022	50	Estudiantes del nivel preprimario atendidos con alimentación escolar	Concepción las Minas	346	Q354,808.80
2022	51	Estudiantes del nivel primario atendidos con alimentación escolar	Concepción las Minas	1421	Q1,541,280.00
2022	52	Estudiantes del nivel preprimario del sector oficial atendidos en el sistema escolar (Monolingüe y bilingüe)	Concepción las Minas	369	Q1,765,348.50
2022	53	Estudiantes del nivel primario del sector oficial atendidos en el sistema escolar. (Monolingüe y Bilingüe)	Concepción las Minas	1474	Q7,368,495.44
2022	54	Estudiantes del ciclo básico del sector oficial atendidos en el sistema escolar (Telesecundaria, nufed, oficial).	Concepción las Minas	392	Q162,483.02
2022	55	Estudiantes del ciclo diversificado del sector oficial atendidos en el sistema escolar. (Todas las ramas de enseñanzas)	Concepción las Minas	32	N/I

Concepción las Minas, Chiquimula

Año	No.	Producto público	Comunidad	Beneficiarios	Monto (Q)
2023	56	Cuadernos De Trabajo Impresos Para Estudiantes Del Nivel Preprimario	Concepción las Minas	322	Q6,072.92
2023	57	Textos Impresos Para Estudiantes Del Nivel Primario	Concepción las Minas	756	Q7,472.30
2023	58	Establecimientos Del Nivel Preprimaria Atendidos Con Gratuidad	Concepción las Minas	308	Q13,200.00
2023	59	Establecimientos Del Nivel Primario Atendidos Con Gratuidad	Concepción las Minas	1385	Q88,540.16
2023	60	Establecimientos Del Ciclo Básico Atendidos Con Gratuidad	Concepción las Minas	373	Q38,250.00
2023	61	Establecimientos Del Ciclo Diversificado Atendidos Con Gratuidad	Concepción las Minas	25	Q12,754.58
2023	62	Estudiantes Del Nivel Preprimaria Con Cobertura De Seguro Médico Escolar	Concepción las Minas	361	Q75,786.25
2023	63	Estudiantes Del Nivel Primaria Con Cobertura De Seguro Médico Escolar	Concepción las Minas	1446	Q257,032.29
2023	64	Estudiantes Del ciclo básico Con Cobertura De Seguro Médico Escolar	Concepción las Minas	427	Q47,577.23
2023	65	Estudiantes Del ciclo diversificado Con Cobertura De Seguro Médico Escolar	Concepción las Minas	28	Q8,991.04
2023	66	Estudiantes Del Nivel Preprimario Beneficiados Con Útiles Escolares	Concepción las Minas	308	Q16,675.00
2023	67	Estudiantes Del Nivel Primario Beneficiados Con Útiles Escolares	Concepción las Minas	1385	Q75,140.00
2023	68	Estudiantes Del Ciclo Básico Beneficiados Con Útiles Escolares	Concepción las Minas	373	Q37,300.00
2023	69	Estudiantes Del Ciclo Diversificado Beneficiados Con Útiles Escolares	Concepción las Minas	10	Q1,000.00
2023	70	Docentes Del Nivel Preprimario Beneficiados Con Valijas Didácticas	Concepción las Minas	17	Q7,480.00
2023	71	Docentes Del Nivel Primario Beneficiados Con Valijas Didácticas	Concepción las Minas	81	Q35,640.00
2023	72	Docentes Del Ciclo Básico Beneficiados Con Valijas Didácticas	Concepción las Minas	24	Q10,560.00
2023	73	Docentes Del Ciclo Diversificado Beneficiados Con Valijas Didácticas	Concepción las Minas	3	Q1,320.00
2023	74	Estudiantes del nivel preprimario atendidos con alimentación escolar	Concepción las Minas	354	Q271,530.00
2023	75	Estudiantes del nivel primario atendidos con alimentación escolar	Concepción las Minas	1400	Q1,332,030.00
2023	76	Estudiantes del nivel medio atendidos con alimentación escolar	Concepción las Minas	423	Q225,140.00
2023	77	Estudiantes del nivel preprimario del sector oficial atendidos en el sistema escolar (Monolingüe y bilingüe)	Concepción las Minas	354	Q1,166,904.62
2023	78	Estudiantes del nivel primario del sector oficial atendidos en el sistema escolar. (Monolingüe y Bilingüe)	Concepción las Minas	1424	Q5,386,110.88
2023	79	Estudiantes del ciclo básico del sector oficial atendidos en el sistema escolar (Telesecundaria, nufed, oficial).	Concepción las Minas	407	Q110,788.60
2023	80	Estudiantes del ciclo diversificado del sector oficial atendidos en el sistema escolar. (Todas las ramas de enseñanzas)	Concepción las Minas	26	N/I
2023	81	Estudiantes del Programa Nacional de Educación Alternativa, PRONEA, atendidos	Concepción las Minas	3	N/A

Concepción Las Minas, Chiquimula

Año	No.	Producto público	Comunidad	Beneficiarios	Monto (Q)
2020	1	BONO EDUCACIÓN	N/A	21	Q 55,500.00
2020	2	BONO NIÑAS Y ADOLESCENTES EN EDUCACIÓN	N/A	26	Q 64,000.00
2020	3	BONO SALUD	N/A	33	Q 80,500.00
2020	4	BONO SALUD DE 0 A 2 AÑOS	N/A	5	Q 19,500.00
2020	5	BECA EDUCACIÓN MEDIA	N/A	7	Q 17,500.00
2020	6	BECA SOCIAL EDUCACIÓN SUPERIOR	N/A	1	Q 2,500.00
2021	7	BONO EDUCACIÓN	N/A	19	Q 61,500.00
2021	8	BONO NIÑAS Y ADOLESCENTES EN EDUCACIÓN	N/A	20	Q 77,000.00
2021	9	BONO SALUD	N/A	33	Q109,000.00
2021	10	BONO SALUD DE 0 A 2 AÑOS	N/A	1	Q 5,000.00
2021	11	BECA EDUCACIÓN MEDIA	N/A	11	Q 26,500.00
2022	12	BONO EDUCACIÓN	N/A	45	Q 191,000.00
2022	13	BONO SALUD	N/A	13	Q 61,500.00
2022	14	BONO SALUD DE 0 A 2 AÑOS	N/A	4	Q 14,000.00
2022	15	BECA EDUCACIÓN MEDIA	N/A	12	Q 29,000.00
2023	16	BONO EDUCACIÓN	N/A	41	Q 117,500.00
2023	17	BONO SALUD	N/A	14	Q 46,000.00
2023	18	BONO SALUD DE 0 A 2 AÑOS	N/A	1	Q 3,500.00
2023	19	BECA EDUCACIÓN MEDIA	N/A	9	Q 18,000.00

Concepción Las Minas, Chiquimula

No.	Producto público	Comunidad	Beneficiarios	Monto
1	BONO FAMILIA	N/A	3,050	Q 6,835,250.00

PROYECCIÓN AÑO 2024 PROGRAMA SOCIAL "BECA SOCIAL"

No.	Producto público	Comunidad	Beneficiarios
1	BECA EDUCACIÓN MEDIA	N/A	12

Concepción las Minas, Chiquimula

No.	Producto Público				
1	<p>Atención de consultas relacionadas al uso del Sistema de Contabilidad Integrada de Gobiernos Locales -SICOIN GL- y del Sistema Servicios GL, por los medios disponibles, sea vía telefónica, correo electrónico, mesa de ayuda y en Oficinas Regionales de Atención Municipal, que han sido realizadas por los empleados municipales con los siguientes perfiles:</p> <table border="1"> <thead> <tr> <th data-bbox="189 611 1039 1170">SICOIN GL</th> <th data-bbox="1039 611 1904 1170">Servicios GL</th> </tr> </thead> <tbody> <tr> <td data-bbox="189 611 1039 1170"> <ul style="list-style-type: none"> - Director AFIM - Encargado de Contabilidad - Encargado de Presupuesto - Encargado de Tesorería - Encargado de Planes - Encargado de Contratos - Gestión de Ingresos - Gestión Presupuestaria - Gestión de Préstamos y donaciones - Alcalde - Asesor Municipal - Creación de Unidad Solicitante, entre otros </td> <td data-bbox="1039 611 1904 1170"> <ul style="list-style-type: none"> - Administración Municipal - Gestor Documento de Cobro - Gestor Municipal - Nuevo Cajero General - Nuevo Cajero Receptor - Nuevo Gerente de Agua - Nuevo Gerente de Arbitrios - Nuevo Gestor de IUSI - Perfil Cajero General PMT - Perfil Gestión PMT - Registro Lecturas de Agua - Solicitud Cuenta Corriente Anual, entre otros. </td> </tr> </tbody> </table>	SICOIN GL	Servicios GL	<ul style="list-style-type: none"> - Director AFIM - Encargado de Contabilidad - Encargado de Presupuesto - Encargado de Tesorería - Encargado de Planes - Encargado de Contratos - Gestión de Ingresos - Gestión Presupuestaria - Gestión de Préstamos y donaciones - Alcalde - Asesor Municipal - Creación de Unidad Solicitante, entre otros 	<ul style="list-style-type: none"> - Administración Municipal - Gestor Documento de Cobro - Gestor Municipal - Nuevo Cajero General - Nuevo Cajero Receptor - Nuevo Gerente de Agua - Nuevo Gerente de Arbitrios - Nuevo Gestor de IUSI - Perfil Cajero General PMT - Perfil Gestión PMT - Registro Lecturas de Agua - Solicitud Cuenta Corriente Anual, entre otros.
SICOIN GL	Servicios GL				
<ul style="list-style-type: none"> - Director AFIM - Encargado de Contabilidad - Encargado de Presupuesto - Encargado de Tesorería - Encargado de Planes - Encargado de Contratos - Gestión de Ingresos - Gestión Presupuestaria - Gestión de Préstamos y donaciones - Alcalde - Asesor Municipal - Creación de Unidad Solicitante, entre otros 	<ul style="list-style-type: none"> - Administración Municipal - Gestor Documento de Cobro - Gestor Municipal - Nuevo Cajero General - Nuevo Cajero Receptor - Nuevo Gerente de Agua - Nuevo Gerente de Arbitrios - Nuevo Gestor de IUSI - Perfil Cajero General PMT - Perfil Gestión PMT - Registro Lecturas de Agua - Solicitud Cuenta Corriente Anual, entre otros. 				

Concepción las Minas, Chiquimula

No.	Producto Público		
2	<p>Realización de eventos de capacitación de acuerdo a necesidades identificadas en la municipalidad con los temas indicados a continuación:</p> <table border="1" data-bbox="189 582 1906 1105"> <tr> <td data-bbox="189 582 1039 1105"> <ul style="list-style-type: none"> a) Cierre contable y apertura de ejercicio fiscal 2023 (Inicialización de Saldos) b) Generalidades presupuestarias c) Actualizaciones al MAFIM- 2a. Edición d) Revisión y Análisis de Reportes de Gestión y Ejecución Presupuestaria e) Módulo del IUSI en Servicios GL f) Módulo de Arbitrios en Servicios GL g) Planificación y Formulación Presupuestaria enfocado a GpR -SICOIN GL- h) Planificación (Facebook live) i) Planificación y Presupuesto por Resultados </td> <td data-bbox="1039 582 1906 1105"> <ul style="list-style-type: none"> j) Módulo de Caja -Servicios GL- k) Uso del Sistema Soporte GL l) Reportes Financieros m) Préstamos, Donaciones y Convenios n) Módulo de Agua en Servicios GL o) Errores más comunes que se generan al elaborar un Presupuesto p) Módulo de Contratos q) Formulación Presupuestaria de Ingresos y egresos (Facebook live) r) Procesamiento Electrónico de Medios de Pago, entre otros. </td> </tr> </table>	<ul style="list-style-type: none"> a) Cierre contable y apertura de ejercicio fiscal 2023 (Inicialización de Saldos) b) Generalidades presupuestarias c) Actualizaciones al MAFIM- 2a. Edición d) Revisión y Análisis de Reportes de Gestión y Ejecución Presupuestaria e) Módulo del IUSI en Servicios GL f) Módulo de Arbitrios en Servicios GL g) Planificación y Formulación Presupuestaria enfocado a GpR -SICOIN GL- h) Planificación (Facebook live) i) Planificación y Presupuesto por Resultados 	<ul style="list-style-type: none"> j) Módulo de Caja -Servicios GL- k) Uso del Sistema Soporte GL l) Reportes Financieros m) Préstamos, Donaciones y Convenios n) Módulo de Agua en Servicios GL o) Errores más comunes que se generan al elaborar un Presupuesto p) Módulo de Contratos q) Formulación Presupuestaria de Ingresos y egresos (Facebook live) r) Procesamiento Electrónico de Medios de Pago, entre otros.
<ul style="list-style-type: none"> a) Cierre contable y apertura de ejercicio fiscal 2023 (Inicialización de Saldos) b) Generalidades presupuestarias c) Actualizaciones al MAFIM- 2a. Edición d) Revisión y Análisis de Reportes de Gestión y Ejecución Presupuestaria e) Módulo del IUSI en Servicios GL f) Módulo de Arbitrios en Servicios GL g) Planificación y Formulación Presupuestaria enfocado a GpR -SICOIN GL- h) Planificación (Facebook live) i) Planificación y Presupuesto por Resultados 	<ul style="list-style-type: none"> j) Módulo de Caja -Servicios GL- k) Uso del Sistema Soporte GL l) Reportes Financieros m) Préstamos, Donaciones y Convenios n) Módulo de Agua en Servicios GL o) Errores más comunes que se generan al elaborar un Presupuesto p) Módulo de Contratos q) Formulación Presupuestaria de Ingresos y egresos (Facebook live) r) Procesamiento Electrónico de Medios de Pago, entre otros. 		
3	<p>Capacitación en temas relacionados a las finanzas municipales, análisis e interpretación de indicadores financieros, según las siguientes metodologías:</p> <ul style="list-style-type: none"> a) Índice Consolidado Financiero Municipal -ICFM-. b) Ficha de seguimiento del -ICFM- e Informe -ICFM- año finalizado. c) Diagnóstico para el Fortalecimiento de las Finanzas Municipales. 		

Concepción las Minas, Chiquimula

No.	Producto Público
4	<p>Elaboración y actualización de Guías de Usuario del Sistema de Contabilidad Integrada de Gobiernos Locales -SICOIN GL- y del Sistema Servicios GL las cuales se encuentran disponibles en el Portal de Gobiernos Locales en el siguiente enlace: https://portalgl.minfin.gob.gt seleccionando las opciones "Biblioteca Virtual", "Guías y Manuales", "Guías Sicoin gl", "Guías Servicios GL", entre otras.</p>
5	<p>Manual de Administración Financiera Integrada Municipal -MAFIM- (Segunda Edición) el cual contiene la actualización de normas, procedimientos técnicos, administrativos y financieros que fortalecen los procesos de la gestión financiera municipal, favorece el control interno, la administración y el uso eficiente y eficaz de los recursos públicos, contribuyendo a la transparencia del gasto y la rendición de cuentas, éste se encuentra disponible en el Portal de Gobiernos Locales en el siguiente enlace: https://portalgl.minfin.gob.gt seleccionando las opciones "Biblioteca Virtual", "Guías y Manuales", "Manuales", "Manual de Administración Financiera Integrada Municipal (2a. Edición) 2022".</p>
6	<p>Tablero de Resultados del Índice Consolidado Financiero Municipal -ICFM- el cual es un instrumento de análisis, monitoreo y evaluación que permite a través de indicadores financieros según la metodología, conocer las fortalezas y áreas de oportunidad de la gestión financiera municipal, útil para la toma de decisiones de las autoridades y funcionarios municipales, éste se encuentra disponible en el Portal de Gobiernos Locales en el siguiente enlace: https://portalgl.minfin.gob.gt seleccionando las opciones "Indicadores" y luego "ICFM".</p>

Concepción las Minas, Chiquimula

No.	Producto Público
7	<p>Ficha de Seguimiento a la Gestión Financiera Municipal en la cual se pueden visualizar los resultados de la gestión financiera de los últimos dos años para realizar análisis comparativo y el seguimiento durante el ejercicio fiscal vigente de manera mensual, permitiendo a las autoridades y funcionarios municipales identificar fortalezas y oportunidades de mejora que orienten la labor para establecer estrategias de fortalecimiento financiero municipal; asimismo se pone a disposición el Informe ICFM año finalizado, el cual muestra el análisis general de los resultados de la gestión financiera del ejercicio fiscal finalizado. Ambos instrumentos se encuentran disponibles dentro del Sistema de Contabilidad Integrada de Gobiernos Locales -SICOINGL- en la siguiente ruta: "Ejecución", "Reportes Financieros", "Ficha de Seguimiento Municipal", "Informe ICFM año finalizado".</p>
8	<p>Tablero que muestra la ejecución presupuestaria de la municipalidad desde la perspectiva de los Objetivos de Desarrollo Sostenible -ODS-, Ejes del Plan Nacional de Desarrollo, Prioridades Nacionales, Metas Estratégicas de Desarrollo y Resultados Estratégicos, los cuales se pueden consultar desde el Portal de Gobiernos Locales en el siguiente enlace: https://portalgl.minfin.gob.gt seleccionando las opciones "Indicadores" y luego "Objetivos de Desarrollo Sostenible".</p>

Concepción las Minas, Chiquimula

No.	Producto Público	
9	Implementación de las siguientes herramientas informáticas y metodologías:	
	a) Sistema de Contabilidad Integrada de Gobiernos Locales -SICOIN GL-	X Implementada
	b) Sistema Servicios GL	X Implementada
	c) Aplicación (APP) Móvil para Toma de Lecturas de Agua	Por implementar
	d) Generación de Boleto de Ornato Masivo	Por implementar
	e) Metodología del Índice Consolidado Financiero Municipal -ICFM-	Por implementar
	f) Metodología "Diagnóstico para el Fortalecimiento de las Finanzas Municipales"	X Implementada
	g) Metodología "Gestión por Resultados"	Por implementar
	h) Cobro de servicios municipales con tarjeta de crédito y débito	Por implementar
	i) Cobro de servicios municipales a través de BANCAMUNI	Por implementar
	j) Cuenta Única del Tesoro Municipal -CUT-	X Implementada

Concepción Las Minas, Chiquimula

Año	No.	Producto público	Beneficiarios	Monto (Q)
2020	1	Programa del Aporte Económico del Adulto Mayor (Activos)	106	Q430,400.00
2020	2	Programa del Aporte Económico del Adulto Mayor (Nuevos Beneficiarios)	14	N/A
2021	3	Programa del Aporte Económico del Adulto Mayor (Activos)	96	Q430,000.00
2021	4	Programa del Aporte Económico del Adulto Mayor (Nuevos Beneficiarios)	2	N/A
2022	5	Programa del Aporte Económico del Adulto Mayor (Activos)	165	Q757,900.00
2022	6	Programa del Aporte Económico del Adulto Mayor (Nuevos Beneficiarios)	79	N/A
2023	7	Programa del Aporte Económico del Adulto Mayor (Activos)	160	Q614,000.00
2023	8	Programa del Aporte Económico del Adulto Mayor (Nuevos Beneficiarios)	2	N/A

No.	Producto público	Comunidad	Aportes	Monto (Q)
1	Programa del Aporte Económico del Adulto Mayor	Concepción Las Minas	4.912	Q2,232,300.00

Concepción las Minas, Chiquimula

No.	Producto público	Comunidad	Beneficiarios	Monto (Q)
1	Identificación de Hogares Sin Energía	Concepción Las Minas	0	Q4,551.00
		Total	0	Q4,551.00

No.	Producto público	Comunidad	Beneficiarios	Monto (Q)*
3	Plan Centinela verificación de calidad y cantidad en estaciones de servicio, plantas y depósitos de almacenamiento y expendios de GLP en cilindros 1 Supervisión técnica de calidad y cantidad en estaciones de servicio, por personal Delegado de la DGH, durante el período 2020-agosto 2023	Concepción Las Minas	toda la población	Q1,656.81

Concepción Las Minas, Chiquimula

No.	Producto público	Comunidad	Beneficiarios	Monto (Q)
1	B-066-2020 BACHEO DE LA RED VIAL PAVIMENTADA	Chiquimulilla, Concepción Las Minas, MULTIMUNICIPAL JUTIAPA, MULTIMUNICIPAL SANTA ROSA.	119147	Q 4,111,860.00
2	L-139-2020 LIMPIEZA DEL DERECHO DE VIA	Concepción Las Minas, Esquipulas, MULTIMUNICIPAL CHIQUIMULA.	65249	Q 1,213,428.00
3	B-011-2022 - BACHEO DE LA RED VIAL PAVIMENTADA	Concepción Las Minas, Esquipulas, MULTIMUNICIPAL CHIQUIMULA.	76942	Q 3,156,750.00
4	L-024-2022 - LIMPIEZA DEL DERECHO DE VIA	Concepción Las Minas, MULTIMUNICIPAL CHIQUIMULA.	11693	Q 863,962.30
5	L-025-2022 - LIMPIEZA DEL DERECHO DE VIA	Concepción Las Minas, Esquipulas, MULTIMUNICIPAL CHIQUIMULA.	65249	Q 735,499.50
6	OCe-001-2022 MANTENIMIENTO PERIÓDICO DE LA RED VIAL SEGÚN DECRETO 21-2022	Concepción Las Minas, MULTIMUNICIPAL CHIQUIMULA.	11693	Q 10,983,358.90

Concepción las Minas

Año	No.	Producto público	Comunidad	Beneficiarios	Monto (Q)
2020	1	Instrumentos ambientales públicos	Concepción las Minas	11,693	Q7,420,576.00
2020	2	Instrumentos ambientales privados	Concepción las Minas	13	N/A
2021	3	Instrumentos ambientales públicos	Concepción las Minas	11,693	Q18,797,670.00
2021	4	Instrumentos ambientales privados	Concepción las Minas	12	N/A
2022	5	Instrumentos ambientales públicos	Concepción las Minas	11,693	Q9,881,378.00
2022	6	Instrumentos ambientales privados	Concepción las Minas	9	N/A
2023	7	Instrumentos ambientales públicos	Concepción las Minas	11,693	Q23,202,175.00
2023	8	Instrumentos ambientales privados	Concepción las Minas	5	N/A

Concepción Las Minas, Chiquimula

Año	No.	Producto público	Comunidad	Beneficiarios	Monto (Q)
2020	1	Asistencia y dotación de alimentos		38	Q 12,369.00
	2	Regulación del patrimonio productivo agropecuario		908	Q 41,609.76
2021	1	Asistencia y dotación de alimentos		42	Q 17,419.08
	2	Regulación del patrimonio productivo agropecuario		669	Q 48,846.75
2022	1	Asistencia y dotación de alimentos		1,015	Q 390,775.00
	2	Entrega de estipendios para el establecimiento de huertos familiares, para reactivación de unidades productivas; y para conservación de suelos y agua		113	Q 113,000.00
	3	Regulación del patrimonio productivo agropecuario		702	Q 85,858.43
	4	Seguro agropecuario / agrícola catastrófico		102	Q 55,109.38
2023	1	Asistencia y dotación de alimentos		2,018	Q 454,050.00
	2	Entrega de estipendios para el establecimiento de huertos familiares, para reactivación de unidades productivas; y para conservación de suelos y agua		69	Q 69,000.00
	3	Regulación del patrimonio productivo agropecuario		806	Q 89,792.69
	4	Seguro agropecuario / agrícola catastrófico		61	Q 32,320.75

Concepción Las Minas, Chiquimula

Dirección General del Deporte y la Recreación

Año	No.	Producto público	Comunidad	Beneficiarios	Monto (Q)
2020	1	Artistas apoyados en la Iniciativa Apoyarte 2020	Concepción Las Minas	1	Q3,000.00

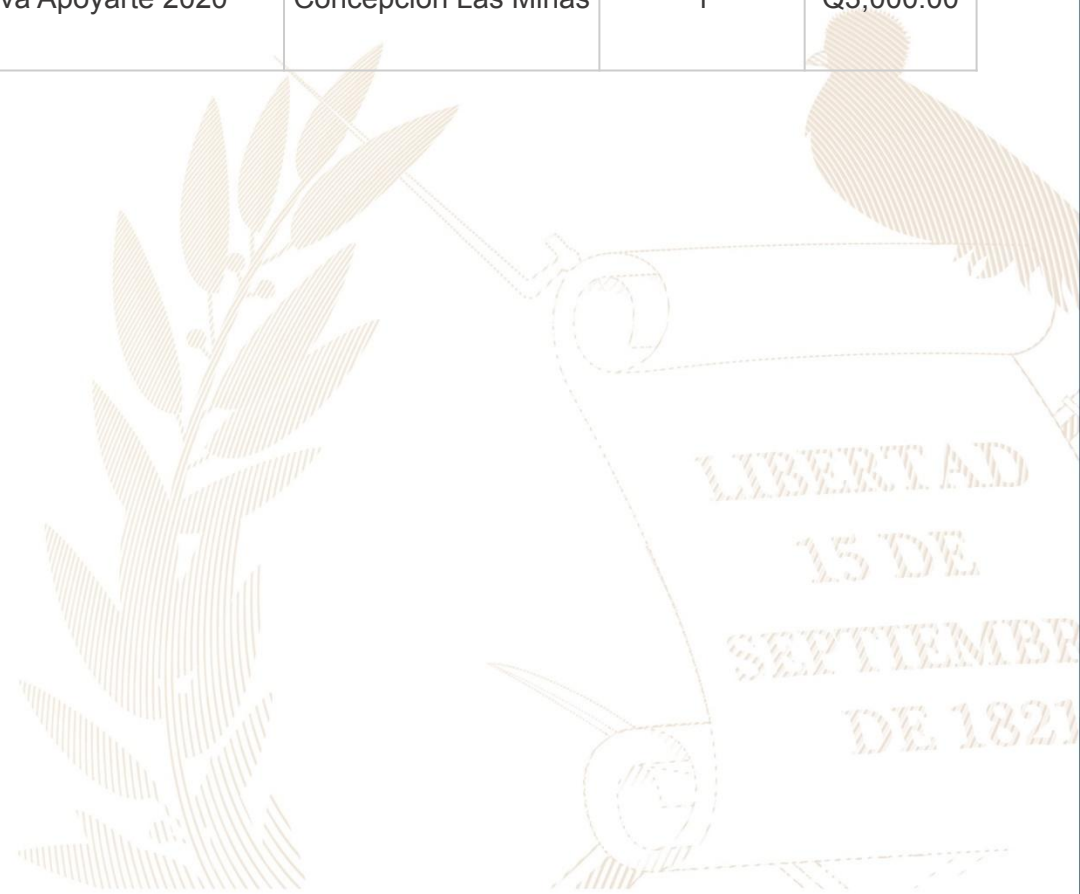

Concepción las Minas, Chiquimula

Logros 2020 - 2023

No.	Producto público	Comunidad	Beneficiarios	Monto (Q)
1	AMPLIACIÓN DE HORARIO DE ATENCIÓN -AMPLIACIÓN DE HORARIO DE ATENCIÓN-	CONCEPCIÓN LAS MINAS	12,557	Q 1,900,117.00
2	DOTACIÓN DE RECURSO HUMANO -RECURSO HUMANO-	CONCEPCIÓN LAS MINAS	13,399	N/A

Concepción Las Minas, Chiquimula

No.	Producto público	Comunidad	Beneficiarios	Monto (Q)
1	Patrullajes policiales a pie	Concepción Las Minas	12,671 personas	Q69,438.09
2	Patrullajes policiales en vehículos	Concepción Las Minas	12,671 personas	Q28,166.06
3	Patrullajes policiales en motocicletas	Concepción Las Minas	12,671 personas	Q10,536.48
4	Patrullajes policiales en bicicletas	Concepción Las Minas	12,671 personas	Q383.56
5	Atención a personas agredidas	Concepción Las Minas	12,671 personas	Q77,977.54
6	Patrullajes policiales	Concepción Las Minas	12,671 personas	Q92,735.77
7	Operativos policiales	Concepción Las Minas	12,671 personas	Q91,616.18
8	Patrullajes policiales en mercados	Concepción Las Minas	12,671 personas	Q12,865.58
9	Patrullajes policiales en protección a la naturaleza	Concepción Las Minas	12,671 personas	Q12,792.18
10	Operativos policiales en protección a la naturaleza	Concepción Las Minas	12,671 personas	Q1,939.06
11	Seguridad a personalidades, edificios y entidades	Concepción Las Minas	12,671 personas	Q17,448.57

Concepción Las Minas, Chiquimula

No.	Producto público	Comunidad	Beneficiarios	Monto (Q)
12	Servicios policiales para mantener y resguardar el orden público	Concepción Las Minas	12,671 personas	Q18,258.08
13	Operativos policiales especializados para el control de homicidios	Concepción Las Minas	12,671 personas	Q91,329.84
14	Patrullajes policiales motorizados en áreas focalizadas para la reducción de homicidios	Concepción Las Minas	12,671 personas	Q43,615.09
15	Atención a mujeres víctimas de violencia con asesoría y acompañamiento policial	Concepción Las Minas	12,671 personas	Q53.64
16	Asesoría y acompañamiento policial a mujeres víctimas de violencia	Concepción Las Minas	12,671 personas	Q7,198.44
17	Operativos policiales para el control del expendio y consumo de bebidas alcohólicas, fermentadas o destiladas	Concepción Las Minas	12,671 personas	Q1,453.38
18	Puestos policiales fijos para la prevención de extorsiones	Concepción Las Minas	12,671 personas	Q68.03
19	Atención de denuncias recibidas por extorsión	Concepción Las Minas	12,671 personas	Q71.91

Concepción Las Minas, Chiquimula

No.	Producto público	Comunidad	Beneficiarios	Monto (Q)
1	Operaciones Terrestres	Concepción Las Minas	459,294*	Q137,320,496.53*
2	Operaciones Terrestres	Concepción Las Minas	459,294*	Q 55,353,510.00*
3	Operación de Protección ambiental	Concepción Las Minas	12,671	Q107,410.00
4	Actividades de Protección ambiental	Concepción Las Minas	36,857	Q 103,500.00

*Los datos corresponden a nivel Departamental

Concepción Las Minas, Chiquimula

No.	Producto público	Comunidad	Beneficiarios	Monto (Q)
1	En el municipio de Concepción las Minas, se gestionó ante el Concejo Municipal la implementación de la Oficina Municipal de Seguridad Alimentaria(OMSAN)	Concepción las Minas	Población en General	N/A
2	Se logró conformar 5 COCOSAN a través de la Oficina Municipal de Seguridad Alimentaria(OMSAN)	Guacamayas, Jícaro, Apantes, Quesera y Liquidambar	60	N/A
3	Municipio de Concepción las Minas, apoyo técnico en gestión de asistencia Alimentaria.	Concepción las Minas	1,200	N/A
4	Fortalecimiento de los procesos SAN dentro del marco de CODESAN; se han realizado 36 Reuniones de CODESAN del año 2020 a la presente fecha 2023	Departamento de Chiquimula	N/I	N/A
5	Apoyo en la gestión y articulación de entrega de raciones de Alimento como seguimiento a los casos de desnutrición Aguda Severa y moderada en el Departamento de Chiquimula del presente año 2023.	11 municipios del departamento de Chiquimula	277 *	N/A

*La cantidad de beneficiarios corresponde a nivel departamental

Concepción Las Minas, Chiquimula

Inversiones de Consejos de Desarrollo Departamental

Ejercicio fiscal 2020

No.	SNIP	Producto público	Comunidad	Beneficiarios	Monto (Q)
1	242861	AGUA POTABLE	CASERIO SOLAPADO	210	Q 285,474.90
2	222795	ESCUELA PRIMARIA	CASCO URBANO	300	Q 3,299,661.10
3	205201	AGUA POTABLE	CASERIO RODEITO	168	Q 150,000.00
			TOTAL	678	Q 3,735,136.00

Concepción Las Minas, Chiquimula

Ejercicio fiscal 2021

No.	SNIP	Producto público	Comunidad	Beneficiarios	Monto (Q)
1	259936	AGUA POTABLE	CASERIO SANTA ANITA, ALDEA VALERIANO	285	Q1,297,679.99
2	222795	ESCUELA PRIMARIA	CASCO URBANO	300	Q2,437,456.01
		TOTAL		585	Q3,735,136.00

Concepción Las Minas, Chiquimula

Ejercicio fiscal 2022

No.	SNIP	Producto público	Comunidad	Beneficiarios	Monto (Q)
1	241866	ESCUELA PRIMARIA	ALDEA EL JICARO	49	Q1,451,301.00
2	242861	AGUA POTABLE	CASERIO SOLAPADO, CABECERA MUNICIPAL	360	Q2,526,295.00
3	293945	ESCUELA PRIMARIA	ALDEA MONTE BARROSO	27	Q579,000.00
			TOTAL	436	Q4,556,596.00

Concepción Las Minas, Chiquimula

Ejercicio fiscal 2023

No.	SNIP	Producto público	Comunidad	Beneficiarios	Monto (Q)
1	297124	DRENAJES	CABECERA MUNICIPAL	350	Q1,572,248.00
2	314570	AGUA POTABLE	CABECERA MUNICIPAL	250	Q1,299,084.23
3	241866	ESCUELA PRIMARIA	ALDEA EL JICARO	49	Q101,591.07
4	242861	AGUA POTABLE	CASERIO SOLAPADO, CABECERA MUNICIPAL	360	Q1,667,354.70
5	293945	ESCUELA PRIMARIA	ALDEA MONTE BARROSO	27	Q248,970.00
			TOTAL	1036	Q4,889,248.00

Concepción Las Minas, Chiquimula

Ejercicio fiscal 2024

No.	SNIP	Producto público	Comunidad	Beneficiarios	Monto (Q)
1	314570	AGUA POTABLE	ALDEA VALERIANO	600	Q2,463,895.00
2	315135	AGUA POTABLE	CABECERA MUNICIPAL	600	Q3,191,442.00
			TOTAL	1,200	Q5,655,337.00

Concepción Las Minas, Chiquimula

No.	Producto público	Comunidad	Beneficiarios	Monto (Q)
1	PERSONAS BENEFICIADAS CON CAPACITACIÓN NO CERTIFICABLE	CONCEPCIÓN LAS MINAS	131	N/A

Año	No.	Producto público	Comunidad	Beneficiarios	Monto (Q)
2020 - 2022	1	PERSONAS BENEFICIADAS CON CAPACITACIÓN NO CERTIFICABLE	CONCEPCIÓN LAS MINAS	86	N/A
2023	2	PERSONAS BENEFICIADAS CON CAPACITACIÓN NO CERTIFICABLE	CONCEPCIÓN LAS MINAS	45	N/A
			TOTAL GENERAL	131	

Concepción las Minas, Chiquimula

Año	No.	Producto público	Comunidad	Beneficiarios	Monto (Q)
2023	1	Plan de Formación Municipal: Estrategia Integral para Combatir la Desnutrición Crónica	Concepción Las Minas	Gobierno Municipal	N/A

Concepción Las Minas, Chiquimula

No.	Producto público	Comunidad	Beneficiarios	Monto (Q)
1	Préstamos	Concepción Las Minas	2	Q 9,109,028.19

Año	No.	Producto público	Comunidad	Beneficiarios	Monto (Q)
2020	1	Capacitación en Gestión Municipal a autoridades, funcionarios y empleados municipales	Área Urbana	2,062 personas	Q 544,003.18
	2	Capacitación en gestión social a empleados municipales y sociedad civil urbana organizada	Área Urbana	1,813 personas	Q 715,024.39
	3	Capacitación en temas de administración, finanzas y en elaboración de instrumentos dirigida a autoridades, funcionarios y empleados municipales	Área Urbana	231 personas	Q 878,075.56
2021	1	Capacitación en Gestión Municipal a autoridades, funcionarios y empleados municipales	Área Urbana	3,884 personas	Q 592,142.96
	2	Capacitación en gestión social a empleados municipales y sociedad civil urbana organizada	Área Urbana	2,381 personas	Q 771,469.21
	3	Capacitación en temas de administración, finanzas y en elaboración de instrumentos dirigida a autoridades, funcionarios y empleados municipales	Área Urbana	1,034 personas	Q 776,018.27

***Nota: Cifras a nivel nacional**

Concepción Las Minas, Chiquimula

Año	No.	Producto público	Comunidad	Beneficiarios	Monto (Q)
2022	1	Capacitación en Gestión Municipal a autoridades, funcionarios y empleados municipales	Área Urbana	4,389 personas	Q 588,997.74
	2	Capacitación en gestión social a empleados municipales y sociedad civil urbana organizada	Área Urbana	2,803 personas	Q 805,028.26
	3	Capacitación en temas de administración, finanzas y en elaboración de instrumentos dirigida a autoridades, funcionarios y empleados municipales	Área Urbana	231 personas	Q 785,660.88
2023	1	Capacitación en Gestión Municipal a autoridades, funcionarios y empleados municipales	Área Urbana	2,126 personas	Q 374,429.30
	2	Capacitación en gestión social a empleados municipales y sociedad civil urbana organizada	Área Urbana	1,818 personas	Q 512,970.23
	3	Capacitación en temas de administración, finanzas y en elaboración de instrumentos dirigida a autoridades, funcionarios y empleados municipales	Área Urbana	109 personas	Q 474,689.80

***Nota: Cifras a nivel nacional**

Concepción Las Minas, Chiquimula

Año	No.	Producto público	Comunidad	Hect. Afec.	Beneficiarios	Monto (Q)	
2021	1	Incendios Forestales y No Forestales Atendidos	Aldea Ciracil	20	N/I	Q 9,330,624.02	**
2021	1	Coordinadoras Municipales para la Reducción de Desastres	Concepción las Minas	N/I	23	Q 1,383,978.57	**
2022	1	Incendios Forestales y No Forestales Atendidos	Aldea El Capulin	17	N/I	Q 8,405,144.71	**

** **NOTA:** El monto consignado representa lo ejecutado en forma global para el ejercicio fiscal indicado

Alejandro Eduardo Giammattei Falla
Señor Presidente de la República

**Secretaría de Coordinación
Ejecutiva de la Presidencia**

Álvaro Leonel Díaz Velásquez
Secretario de Coordinación Ejecutiva

Danilo José Soto Castañeda
Subsecretario de Coordinación Ejecutiva

Victor Hugo Paiz Gómez
Subsecretario para la Descentralización

Leonel Eduardo Girón Véliz
Director del Sistema de Consejos de Desarrollo

Luis Eduardo Orozco Orellana
Director General para la Descentralización

Jonathan Arnulfo Del Cid López
Director de Informática

Jesús Felipe Polanco Tello
Director Técnico de Operaciones

Luis Alfonso Rodas Guzmán
Director de Planificación

Jennifer Cristina García Marroquín
Directora de Comunicación social

Luz Azucena Mendoza Cajbón
Directora Administrativa Financiera

María José Sánchez Mejía
Directora de Asesoría Jurídica

Alberto Emmanuel Soto de León
Director de Auditoría Interna

Isis Ana Graciela Serrano Lemus
Asesoría Técnica

Saúl Nehemias Obando Mejía
Dirección Técnica de Operaciones

David Roberto Barrera Valenzuela
Dirección Técnica de Operaciones

Autorizado

Alejandro Eduardo Giammattei Falla
Señor Presidente de la República

Álvaro Leonel Díaz Velásquez
Secretario de Coordinación Ejecutiva de la Presidencia

Elaborado

Despacho
Secretaría de Coordinación Ejecutiva de la Presidencia

Subsecretaría de Coordinación Ejecutiva
Secretaría de Coordinación Ejecutiva de la Presidencia

Revisado

Dirección del Sistema de Consejos de Desarrollo
Dirección Técnica de Operaciones
Dirección de Descentralización

Diseño y diagramación

Dirección de Comunicación Social

340 municipios
fuertes,
hacen un Estado fuerte!

ACCESO A INFORMACIÓN DIGITAL



<https://scep.gob.gt/carta-de-navegacion-municipal/>