



Carta de navegación Municipal

MUNICIPALIDAD DE CIUDAD VIEJA, SACATEPÉQUEZ



GOBIERNO de GUATEMALA
DR. ALEJANDRO GIAMMATTEI

MINISTERIO DE SERVICIOS PÚBLICOS



GOBIERNO de GUATEMALA
DR. ALEJANDRO GIAMMATTEI

MINISTERIO DE TRABAJO Y PREVISIÓN SOCIAL



GOBIERNO de GUATEMALA
DR. ALEJANDRO GIAMMATTEI

MINISTERIO DE CULTURA Y DEPORTE



GOBIERNO de GUATEMALA
DR. ALEJANDRO GIAMMATTEI

MINISTERIO DE AMBIENTE Y RECURSOS NATURALES



GOBIERNO de GUATEMALA
DR. ALEJANDRO GIAMMATTEI

MINISTERIO DE SALUD PÚBLICA Y ASISTENCIA SOCIAL



GOBIERNO de GUATEMALA
DR. ALEJANDRO GIAMMATTEI

MINISTERIO DE AGRICULTURA, GANADERÍA Y ALIMENTACIÓN



GOBIERNO de GUATEMALA
DR. ALEJANDRO GIAMMATTEI

MINISTERIO DE COOPERACIÓN



GOBIERNO de GUATEMALA
DR. ALEJANDRO GIAMMATTEI

MINISTERIO DE EDUCACIÓN



GOBIERNO de GUATEMALA
DR. ALEJANDRO GIAMMATTEI

SECRETARÍA DE SEGURIDAD ALIMENTARIA Y NUTRICIONAL DE LA PRESIDENCIA DE LA REPÚBLICA



GOBIERNO de GUATEMALA
DR. ALEJANDRO GIAMMATTEI

SECRETARÍA PRESIDENCIAL DE LA VELOCIDAD



GOBIERNO de GUATEMALA
DR. ALEJANDRO GIAMMATTEI

COMISIÓN PRESIDENCIAL DE ASUNTOS MUNICIPALES



Instituto Guatemalteco de Turismo



SEGEPLAN



Estimados Alcaldes y Alcaldesas:

Me dirijo a ustedes con un mensaje de profundo compromiso y gratitud en este importante momento de transición de gobierno. Como Presidente de la República de Guatemala, identificado plenamente con el municipalismo y la necesidad de fortalecer el poder local, es mi deber informarles sobre los alcances y resultados a nivel local y nacional, y cómo orientar de mejor manera los retos del desarrollo en las 340 municipalidades del país.

En este sentido, deseo resaltar el análisis exhaustivo realizado por la Secretaría de Coordinación Ejecutiva de la Presidencia, los Ministerios y demás instituciones que reportan los logros alcanzados a nivel sectorial y del Sistema de Consejos de Desarrollo, así como las brechas que se deben superar. Los datos recopilados en este análisis, proporcionan una base sólida para la toma inteligente y oportuna de decisiones en cada municipalidad, por lo que se ilustran las prioridades de su municipio, así como las transferencias financieras que el Organismo Ejecutivo traslada de manera efectiva y oportuna a todas las municipalidades del país, lo que ha permitido ir cerrando brechas y asegurar un futuro más próspero.

El Sistema de Consejos de Desarrollo ha sido una herramienta fundamental para fomentar la participación ciudadana y garantizar que las necesidades de nuestras comunidades sean atendidas de manera adecuada. Gracias al esfuerzo conjunto entre el Gobierno central y las

municipalidades, se han logrado avances notables en el desarrollo local y en la mejora de la calidad de vida de nuestros ciudadanos, fortaleciendo así el municipalismo.

Es importante reconocer que aún existen retos por alcanzar. Estos retos y brechas demandan como país, redoblar esfuerzos y a trabajar de la mano para superar las adversidades. Con la información proporcionada por el Gobierno central en este documento, estamos en una posición sólida para tomar decisiones informadas que nos permitan avanzar hacia una Guatemala con más desarrollo. Hacer gobierno implica recordar que el verdadero poder radica en la unidad, complementariedad y colaboración, por lo que trabajar en conjunto para beneficio de las comunidades, asegura construir una Guatemala más fuerte, más unida y más próspera.

**"Que Dios bendiga Guatemala".
Con gratitud y compromiso,**

**Dr. Alejandro Giammattei
Presidente de la República**

LIBERTAD
15 DE
SEPTIEMBRE
DE 1821

Eficiencia en aportes a Consejos de Desarrollo, Departamental, Sacatepéquez 2020 - 2023

No,	Municipio	Porcentaje de ejecución 2020	Porcentaje de ejecución 2021	Porcentaje de ejecución 2022	Porcentaje de ejecución 2023	Porcentaje de ejecución 2020 - 2023
1	Santa Catarina Barahona	100%	100%	100%	93%	98%
2	Sumpango	94%	100%	100%	80%	93%
3	San Juan Alotenango	100%	98%	96%	64%	88%
4	Santo Domingo Xenacoj	100%	100%	100%	41%	82%
5	San Miguel Dueñas	89%	100%	100%	47%	81%
6	Ciudad Vieja	100%	99%	97%	52%	80%
7	Jocotenango	97%	100%	100%	33%	78%
8	Santa Lucía Milpas Altas	72%	97%	91%	52%	76%
9	Santa María de Jesús	88%	98%	93%	22%	71%
10	Santiago Sacatepéquez	91%	99%	90%	0%	64%
11	San Bartolomé Milpas Altas	95%	95%	97%	0%	64%
12	San Lucas Sacatepéquez	78%	92%	63%	16%	61%
13	Pastores	89%	95%	0%	0%	59%
14	San Antonio Aguas Calientes	0%	100%	94%	37%	57%
15	Antigua Guatemala	73%	68%	96%	1%	53%
16	Magdalena Milpas Altas	30%	31%	96%	0%	37%

*Información al mes de agosto 2023,

Ciudad Vieja, Sacatepéquez

Asignación IVA-PAZ CODEDE

Al mes de agosto de 2023

Ejercicio Fiscal	Monto Aprobado	Saldo de Arrastre (Ejercicio fiscal anterior)	Monto Real	Monto Desembolsado	Saldo de Arrastre (Ejercicio fiscal actual)	Porcentaje de Ejecución
2020	Q4.063.007,00	-Q487.154,54	Q3.575.852,46	Q4.063.007,00	Q0,00	100%
2021	Q4.063.007,00	Q0,00	Q4.063.007,00	Q4.006.579,60	Q56.427,40	99%
2022	Q4.622.047,00	-Q56.427,40	Q4.565.619,60	Q4.480.557,95	Q141.489,05	97%
2023	Q8.242.875,00	-Q141.489,05	Q8.101.385,95	Q4.285.576,05	Q3.957.298,95	52%
Total	Q20.990.936,00	-Q685.070,99	Q20.305.865,01	Q16.835.720,60	Q4.155.215,40	80%

1

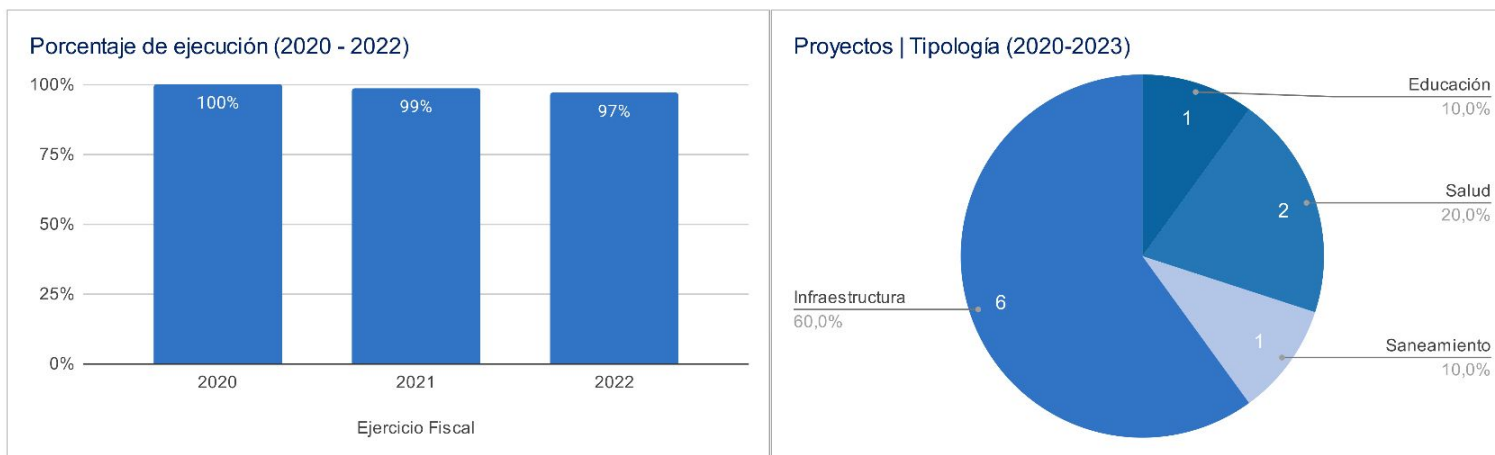

Asignaciones y Transferencias al Municipio

Ejercicio Fiscal	Asignación Constitucional	Asignación IVA-PAZ Municipalidades	Asignación Vehículos	Petróleo	Asignación IVA-PAZ CODEDE	Total
2020	Q 8,486,186.14	Q 10,548,273.77	Q 1,185,044.33	Q 323,951.08	Q4.063.007,00	Q 24,606,462.32
2021	Q 9,086,224.20	Q 11,294,117.14	Q 1,268,836.00	Q 347,829.50	Q4.063.007,00	Q 26,060,013.84
2022	Q 11,968,866.02	Q 14,139,320.88	Q 1,370,829.98	Q 453,181.49	Q4.622.047,00	Q 32,554,245.37
2023	Q 13,798,989.44	Q 16,283,092.54	Q 1,440,488.91	Q 478,540.61	Q8.242.875,00	Q 40,243,986.50
Total	Q 43,340,265.80	Q 52,264,804.33	Q 5,265,199.22	Q 1,603,502.68	Q20.990.936,00	Q 123,464,708.03

1

Total asignado al municipio: **Q 123,464,708.03**

Necesidades Municipales Ciudad Vieja, Sacatepéquez

Área prioritaria	Brecha %	Necesidades				
Educación						
PAIN (Programa de atención integral al niño y niña)	96%	En este nivel existe	4120	niños que necesitan atención educativa.		
Preprimaria	29%	Se recomienda contemplar		18	aulas y docentes para cubrir a	541 niños.
Primaria	0%	No existe brecha educativa en este nivel.				
Básico	11%	Se recomienda contemplar		8	aulas y docentes para cubrir a	236 niños.
Diversificado	58%	Se recomienda contemplar		43	aulas y docentes para cubrir a	1285 niños.
Salud y agua potable						
Porcentaje desnutrición aguda	0,8%	Se registró	33	casos de niños menores de 5 años con desnutrición aguda en el municipio.		
Porcentaje desnutrición crónica	8%	Se registró	303	casos de niños menores de 5 años con desnutrición crónica en el municipio.		
Establecimientos de salud	85%	Considerando que el centro de salud tiene capacidad para atender hasta a 20,000 personas, el puesto de salud a 5,000 personas y el CAP a 40,000 personas es recomendable invertir en 1 centro de salud y 2 puestos de salud, o bien, 1 CAP adicional para brindar la cobertura de salud.				
Enfermedades causadas por alimentos y agua	1%	Se registró	326	casos de enfermedades transmitidas por alimentos o agua contaminada.		
Red domiciliar de agua potable	0%	Se necesita cubrir el acceso a red domiciliar de agua potable de		36	viviendas.	
Saneamiento						
Manejo de desechos	9%	748 viviendas requieren de un sistema adecuado de manejo de desechos sólidos o tren de aseo.				
Acceso a servicio sanitario	1%	76 viviendas requieren de acceso a un servicio sanitario adecuado.				
Acceso a sistema de drenajes	2%	163 viviendas requieren acceso a sistema de drenajes.				

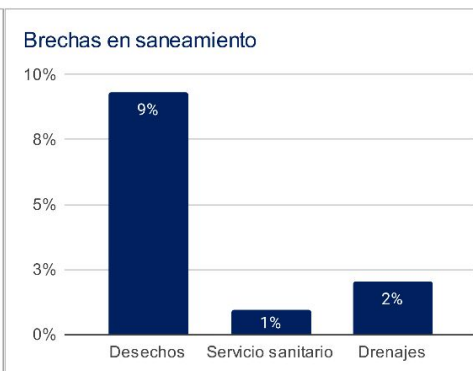
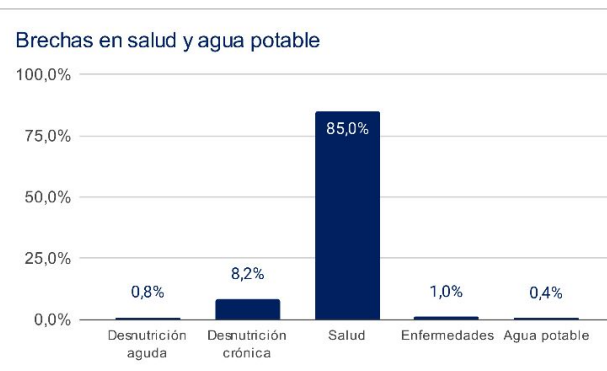
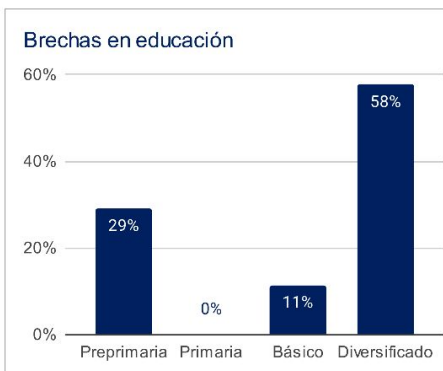

1 Asignaciones y Transferencias a Municipalidades, Dirección Financiera, MINFIN (2023)

3 Morbilidad por desnutrición crónica y aguda en menores de 5 años, SIGSA - MSPAS (2022), Morbilidad por enfermedades relacionadas a enfermedades transmitidas por alimentos y/o agua (ETAS's), SIGSA - MSPAS (2022), Establecimientos de salud a nivel nacional, MSPAS (2023),

2 Datos poblacionales del Censo 2018, INE (2018), Cobertura educativa, MINEDUC (2023),

4 Datos poblacionales y de vivienda, Censo 2018, INE (2018),

Departamento: Sacatepéquez

(1) ▾

Municipio: Ciudad Vieja

(1) ▾

Año	Aporte Consejos	Constitucional	IVA-Paz Municipalidades	Vehículos	Petróleo	Total
2024	6.598.460,00	13.798.989,44	16.283.092,54	1.440.488,91	478.540,61	38.599.571,50
2025	8.293.111,40	16.029.362,60	18.647.163,26	1.545.900,25	548.375,71	45.063.913,21
2026	9.218.188,80	17.563.199,78	20.293.024,55	1.614.154,45	592.364,73	49.280.932,31
2027	10.143.266,20	19.097.036,97	21.938.885,84	1.682.408,66	636.353,74	53.497.951,42
Total	34.253.026,40	66.488.588,79	77.162.166,19	6.282.952,27	2.255.634,79	186.442.368,44

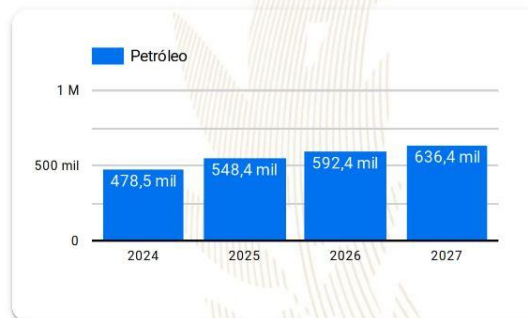
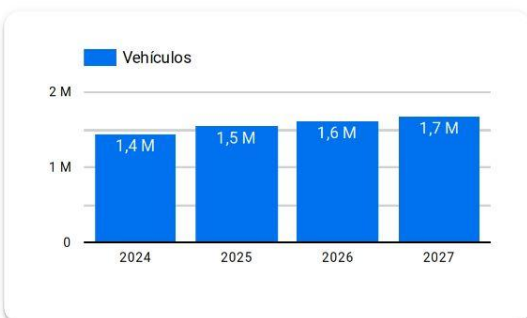
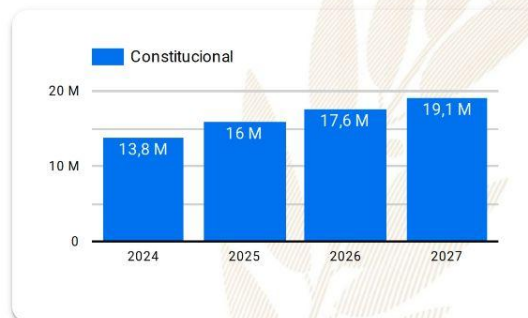
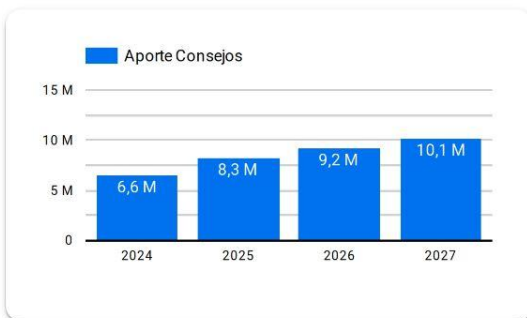

Año 2024: Presupuesto sujeto a aprobación por el Congreso de la República de Guatemala.

Años 2025-2027: Proyección elaborada en base a presupuestos aprobados para los años 2020 a 2024.

Resumen de **giras** **presidenciales**

Giras Presidenciales es un modelo de seguimiento programático presidencial y de administración pública introducido en Guatemala en 2021, con el propósito de establecer mayor cercanía entre el gobierno central y los poderes locales. Estas giras permitieron la coordinación interinstitucional entre la Secretaría Privada de la Presidencia, la Secretaría de Coordinación Ejecutiva de la Presidencia y el gabinete de gobierno, con el liderazgo del Presidente de la República. La aceptación por parte de los alcaldes fue notable, con altos porcentajes de asistencia a las giras.

El enfoque municipalista del modelo promovió el acercamiento entre los poderes locales y el gobierno central, mediante mesas de discusión que abordaron temas de importancia municipal y agilizaron los procesos para satisfacer demandas y necesidades locales. Se presentaron propuestas prácticas para encontrar soluciones a través del seguimiento programático.

MODALIDADES

Las giras presidenciales se adaptaron a distintas modalidades, presenciales en cabeceras departamentales y en el Palacio Nacional, incluyendo reuniones virtuales durante la pandemia de COVID-19, demostrando la capacidad de adaptación y la importancia de utilizar recursos tecnológicos para garantizar la continuidad de la gestión pública.

SEGUIMIENTO

La documentación y el seguimiento de acciones derivadas de los proyectos y programas de desarrollo fueron sistematizados, esto fue logrado a través de la Secretaría de Coordinación Ejecutiva de la Presidencia y la Secretaría Privada de la Presidencia, con equipos dedicados a mantener actualizada la Matriz de Seguimiento a Compromisos Presidenciales y Solicitudes Municipales en las Mesas de Trabajo.

RESULTADO

Las giras presidenciales contribuyeron a mejorar la administración pública, fortaleciendo la confianza y la participación ciudadana en la gestión gubernamental. Además, agilizaron los procesos y redujeron los tiempos de respuesta, impulsando el desarrollo del país.

Departamento: Sacatepéquez (1) ▾

Municipio: Ciudad Vieja (1) ▾

Los Compromisos Presidenciales y Solicitudes de Alcaldes, se adquirieron por el Señor Presidente, durante las Giras Presidenciales realizadas durante el periodo de Gobierno 2020-2023.

La Secretaría de Coordinación Ejecutiva de la Presidencia en coordinación con La Secretaría Privada de la Presidencia, realizaron el seguimiento programático de los Compromisos Presidenciales y Solicitudes de Alcaldes, en base a la actualización del avance indicado por los delegados de los diferentes Ministerios y Secretarías responsables.

Compromisos Presidenciales

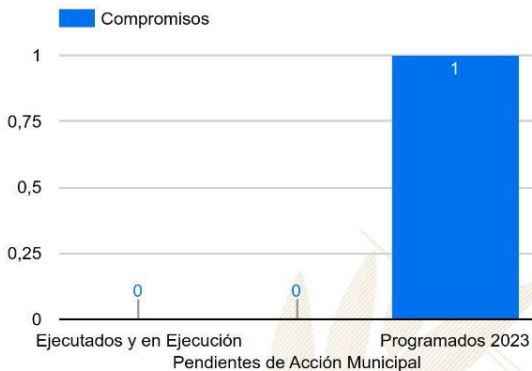

Compromisos

1

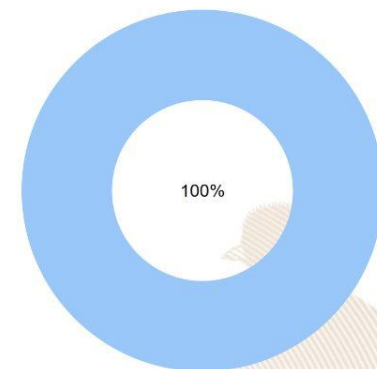

● Ejecutados y en Ejecución ● Pendientes de Acción Munic... ● Programados 2023

Instituciones	Compromisos ▾	Solicitudes
1. CIV	1	0
2. MAGA	0	3
3. MINEDUC	0	2
4. MINTRAB	0	1
5. MIDES	0	1
6. SESAN	0	1
7. SCEP	0	2
8. MSPAS	0	1
9. MICUDE	0	1
10. INGUAT	0	1
Total	1	13

Solicitudes de Alcaldes



Solicitudes

13

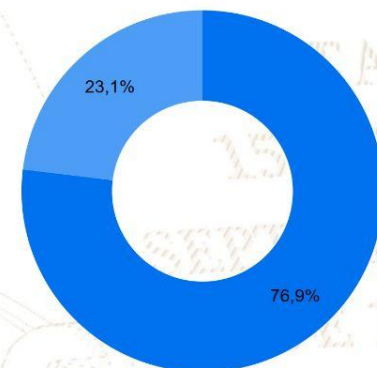

● Ejecutados y en Ejecución ● Pendientes de Acción Munic... ● Programados 2023

SIPROCODE

La SCEP, con el objetivo de modernizar y hacer más eficientes, eficaces y transparentes los procesos de planificación y ejecución de los proyectos financiados con recursos de inversión destinados al Sistema de Consejos de Desarrollo, presentó ante el Consejo Nacional de Desarrollo Urbano y Rural -CONADUR- el Sistema Electrónico para la Administración de Procesos de Proyectos de Consejos de Desarrollo para su aprobación.

OBJETIVO

Acercar a los entes rectores y a las unidades ejecutoras, con el fin de agilizar los procesos de solicitud y emisión de avales, dictámenes técnicos u otros documentos, para la aprobación de los proyectos en las etapas de planificación y ejecución. Asimismo, sustituir las interacciones físicas por virtuales y a la vez establecer un historial de tiempo por gestión realizada entre las unidades ejecutoras y los entes rectores, también notificar en tiempo real sobre las nuevas solicitudes.

BENEFICIOS INSTITUCIONALES

- Coordinación interinstitucional permanente.
- Disminución de la burocracia.
- Reducción de la vulnerabilidad en los procedimientos.
- Agilización de procesos.
- Reducción de tiempo en emisión de avales, dictámenes técnicos y otros documentos a 20 días hábiles.
- Disminución de costos en trámites.
- Fortalece la transparencia en los procesos.
- Monitoreo y seguimiento a través de la plataforma;
- Trámites no presenciales.
- Vista pública de información general y acceso a la misma.
- Permitir el seguimiento a los procesos y gestiones de trámites en cada una de sus etapas por parte de las instituciones involucradas.

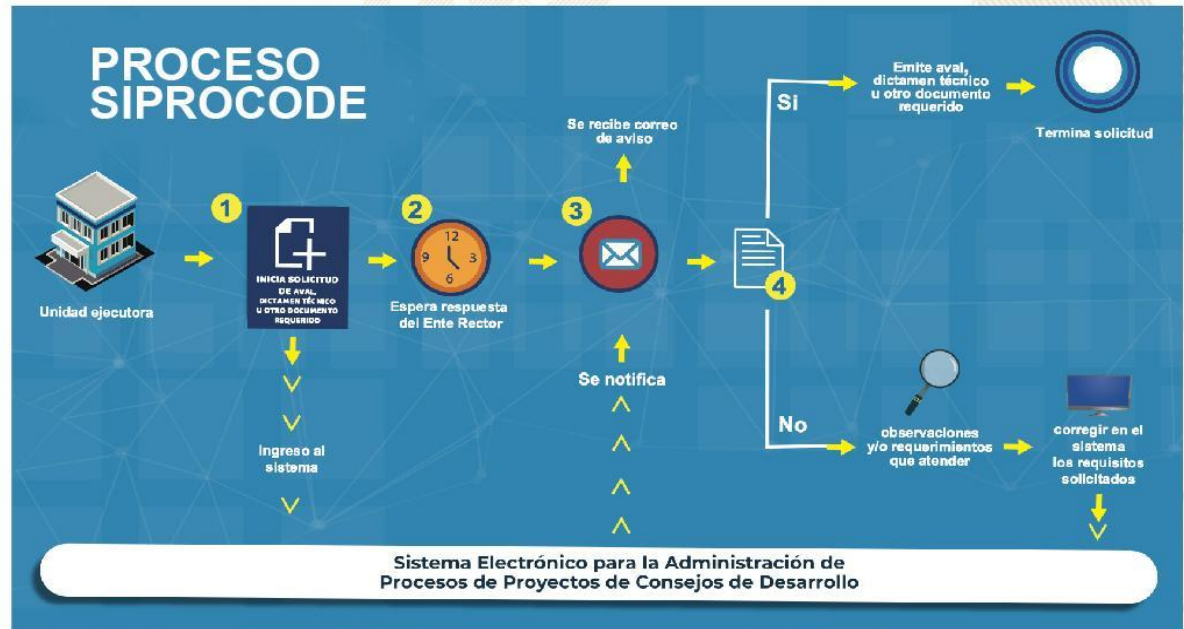

SIPROCODE

Avales, Dictámenes Técnicos u Otros Documentos periodo 2021 - 2023

Avales, Dictámenes Técnicos u Otros Documentos

Municipio	SIPROCODE			CONAP			CONRED			MAGA			MICIVI			MICUDE			MINEDUC			MEM			MINGOB			MSPAS			TA	TR	TS							
	2021	2022	2023	2021	2022	2023	2021	2022	2023	2021	2022	2023	2021	2022	2023	2021	2022	2023	2021	2022	2023	2021	2022	2023	2021	2022	2023	2021	2022	2023										
				A	R	A	R	A	R	A	R	A	R	A	R	A	R	A	R	A	R	A	R	A	R	A	R	A	R	A				R	A	R				
SANTA MARIA DE JESUS, SACATEPEQUEZ	SI	SI	SI	-	-	-	-	-	-	2	-	2	-	-	-	-	-	-	-	-	-	-	-	-	-	-	-	-	-	2	-	2	-	1	-	9	0	9		
CIUDAD VIEJA, SACATEPEQUEZ	SI	SI	SI	-	-	-	-	-	-	-	-	1	-	-	-	-	-	-	-	-	-	-	-	-	-	-	-	-	-	-	-	-	-	-	8	0	8			
SANTA CATARINA BARAHONA, SACATEPEQUEZ	SI	SI	SI	-	-	-	-	-	1	-	2	-	1	-	-	-	-	-	-	-	-	-	-	-	-	-	-	-	-	-	-	-	-	-	5	0	5			
JOCOTENANGO, SACATEPEQUEZ	SI	SI	SI	-	-	1	-	-	-	-	-	-	3	-	-	-	-	-	-	-	-	-	-	-	-	-	-	-	-	-	-	-	-	-	6	1	7			
ALOTENANGO, SACATEPEQUEZ	SI	SI	NO	-	-	-	-	-	-	-	-	11	-	-	-	-	-	-	-	-	-	-	-	-	-	-	-	-	-	-	-	-	-	-	23	0	23			
SUMPANGO, SACATEPEQUEZ	SI	SI	NO	-	-	-	-	-	1	-	12	-	-	-	-	-	-	-	-	-	-	-	-	-	-	-	-	-	-	-	-	-	-	-	21	0	21			
SAN LUCAS SACATEPEQUEZ, SACATEPEQUEZ	SI	SI	NO	-	-	4	-	-	-	-	4	-	-	-	-	-	-	-	-	-	-	-	-	-	-	-	-	-	-	-	-	-	-	-	17	0	17			
SANTO DOMINGO XENACUJ, SACATEPEQUEZ	NO	SI	SI	-	-	-	-	-	-	-	-	1	-	-	-	-	-	-	-	-	-	-	-	-	-	-	-	-	-	-	-	-	-	-	5	-	11	0	11	
ANTIGUA GUATEMALA, SACATEPEQUEZ	NO	SI	SI	-	-	-	-	-	-	-	-	3	-	-	-	-	-	-	-	-	-	-	-	-	-	-	-	-	-	-	-	-	-	-	-	8	0	8		
SANTIAGO SACATEPEQUEZ, SACATEPEQUEZ	NO	SI	SI	-	-	-	-	-	-	1	-	2	-	-	-	-	-	-	-	-	-	-	-	-	-	-	-	-	-	-	-	-	-	-	-	7	0	7		
SAN MIGUEL DUEÑAS, SACATEPEQUEZ	SI	SI	NO	-	-	-	-	-	-	2	-	-	-	-	-	-	-	-	-	-	-	-	-	-	-	-	-	-	-	-	-	-	-	-	-	5	0	5		
MAGDALENA MILPAS ALTAS, SACATEPEQUEZ	NO	SI	SI	-	-	-	-	-	-	1	-	4	-	-	-	-	-	-	-	-	-	-	-	-	-	-	-	-	-	-	-	-	-	-	-	2	1	8	1	9
SAN BARTOLOME MILPAS ALTAS, SACATEPEQUEZ	NO	NO	SI	-	-	-	-	-	-	-	-	4	-	-	-	-	-	-	-	-	-	-	-	-	-	-	-	-	-	-	-	-	-	-	-	-	4	0	4	
SANTA LUCIA MILPAS ALTAS, SACATEPEQUEZ	NO	NO	SI	-	-	-	-	-	-	-	-	-	-	-	-	-	-	-	-	-	-	-	-	-	-	-	-	-	-	-	-	-	-	-	-	-	1	0	1	
SAN ANTONIO AGUAS CALIENTES, SACATEPEQUEZ	SI	NO	NO	-	2	-	-	-	-	-	-	-	-	-	-	-	-	-	-	-	-	-	-	-	-	-	-	-	-	-	-	-	-	-	-	-	0	2	2	
PASTORES, SACATEPEQUEZ	NO	NO	NO	-	-	-	-	-	-	-	-	-	-	-	-	-	-	-	-	-	-	-	-	-	-	-	-	-	-	-	-	-	-	-	-	-	0	0	0	

*La información anterior es basada en solicitudes que finalizaron el ciclo, no se muestra en las estadísticas de procesos pendientes.

- SIPROCODE inicio en junio del 2021, por lo que algunas municipalidades solicitaron sus avales por la vía tradicional.
- A: Solicitudes Aprobadas.
- R: Solicitudes Rechazadas.
- TA: Total Solicitudes Aprobadas.
- TR: Total Solicitudes Rechazadas.
- TS: Total Solicitudes.

Para mayor información, escanea o haz click en el código QR:



DE 1821

La SCEP coordina con diferentes instituciones del Estado y sector privado, para acercar los servicios públicos de forma temporal en alianza con municipalidades y gobernaciones departamentales, estimulando de esa manera el proceso de desconcentración de las instituciones del Estado.

SCEP realizó acciones de coordinación y logística para el desarrollo de las Jornadas Móviles de Servicios Integrados desde el año 2020 hasta julio de 2023.

Servicios que se brindan durante las Jornadas Móviles de Servicios Integrados:

- Trámites de carencia de antecedentes policiales, renovación de licencia de conducir, pasaportes, actualización de datos y empadronamiento.
- Quioscos informativos del Sistema Nacional del Empleo, promoción del turismo y talleres de temas ambientales, entre otros.
- Información sobre las iniciativas Bono Social, entrega de becas y Comedores Sociales.
- Acceso a consultas de medicina general, psicología, nutrición, pediatría, hisopados, jornada de vacunación contra el COVID-19 y charlas sobre salud.
- Capacitaciones en temas tributarios y actualización de documentos, entre otros.



DEPARTAMENTO DE
TRÁNSITO DE LA PNC



GOBIERNO de
GUATEMALA
DR. ALEJANDRO GIANMATTEI

MINISTERIO DE
ECONOMÍA



GOBIERNO de
GUATEMALA
DR. ALEJANDRO GIANMATTEI

MINISTERIO DE
SALUD PÚBLICA
Y ASISTENCIA
SOCIAL



CONSEJO
NACIONAL DE
ATENCIÓN AL MIGRANTE
DE GUATEMALA

CONAMIGUA

Portal de

Gobiernos Locales

Estimado Usuario, Bienvenido

PORTAL DE GOBIERNOS LOCALES

Es un sitio web que ofrece al usuario, de forma fácil, dinámica e integrada, el acceso a una serie de recursos y de servicios relacionados a la información presupuestaria y financiera registrada por los gobiernos locales y sus empresas municipales en el SIAF.

Este portal cuenta con reportes dinámicos establecidos que ofrecen datos en tiempo real relacionados a:

- Presupuesto por Resultados
- Enfoque Temático
- Grupo Objeto de Gasto
- Finalidad, Función y División

También permite al usuario elaborar sus propios reportes de ingresos, gastos y contables de acuerdo a sus necesidades.

Para el análisis de las finanzas municipales y la oportuna toma de decisiones, pone a disposición los siguientes tableros de indicadores:

ICFM Índice Consolidado Financiero Municipal:

Es una herramienta de análisis que permite a los funcionarios municipales realizar mediciones de los datos que registran en el -SICOIN GL-, con los cuales se puede interpretar la situación económico-financiera de la municipalidad durante uno o varios ejercicios fiscales.

Objetivos de Desarrollo Sostenible:

Se presenta el impacto de la Gestión Municipal desde la perspectiva de los Objetivos de Desarrollo Sostenible.

Actualmente ofrece a los usuarios municipales la oportunidad de realizar el pago de sus servicios públicos a través de internet.

Cobros en Línea:

Permite al vecino realizar sus pagos a través de tarjeta de crédito y/o débito, de cualquier servicio (agua, IUSI y arbitrios) que presta la Municipalidad, desde la comodidad de su casa o desde cualquier lugar en donde se encuentre; al ingresar en el ícono le permitirá:

- Pagar documento de cobro (Todos los Servicios)
- Pagar boleto de ornato
- Pagar multas de tránsito



También cuenta con una sección de noticias, biblioteca virtual y enlaces importantes.

Para acceder al Portal de Gobiernos Locales,
escanea o haz click en el código QR:



ÍNDICE CONSOLIDADO FINANCIERO MUNICIPAL - ICFM -

12100312

SACATEPÉQUEZ





CIUDAD VIEJA



Calificación General
Gestión Financiera

83

Robusta

	Puntuación máxima		Resultado municipio	
 <p>Solvencia General</p>	30	<p>Evalúa la generación y captación de recursos propios municipales que permitan la sostenibilidad financiera en el mediano y largo plazo. Asimismo refleja la dependencia en relación a las transferencias de la Administración Central.</p>	21	
	Autonomía Financiera Municipal		15	9
	Dependencia Financiera Municipal		6	4
	Ahorro Operacional		5	5
	Relación de Recursos y Gastos - Sin Endeudamiento		4	3
 <p>Solvencia Financiera</p>	30	<p>Mide el nivel de endeudamiento, la capacidad de pago de la municipalidad, a través de la solvencia de sus finanzas y el volúmen de endeudamiento.</p>	28	
	Liquidez Financiera		5	5
	Recursos por Endeudamiento		5	5
	Pasivo por Endeudamiento		10	10
 <p>Dinamismo Económico</p>	15	<p>Evalúa la relación entre la inversión, la captación de recursos propios y el nivel de deuda en relación a la población de cada municipio, según el número de habitantes reflejados en la proyección proporcionada por el</p>	12	
	Inversión por Habitante		5	2
	Recursos Propios por Habitante		5	5
 <p>Evaluación Presupuestaria</p>	25	<p>Mide la eficiencia en cuanto a la ejecución de recursos percibidos y gastos pagados, durante un ejercicio fiscal en relación al presupuesto vigente.</p>	22	
	Ejecución Presupuestaria de Ingresos		6	6
	Ejecución Presupuestaria de Egresos		5	3
	Relación de Gastos e Ingresos Ejecuta		5	5
	Ejecución por Tipo de Gasto		6	5
Transferencias Presupuestarias	3	3		

Fuente: Reporte índice consolidado financiero municipal ICFM, 2023, Ministerio de Finanzas Públicas.



Para acceder al detalle anual sobre el ICFM escanea el siguiente código QR.

Ingresos

Código y Clase de Ingreso	Código y Recurso de Ingreso	Recurso Auxiliar	Presupuesto Vigente 2022	Presupuesto Vigente 2023
10000 INGRESOS TRIBUTARIOS	10141 SOBRE LA TENENCIA DE PATRIMONIO	IUSI 2/1000	Q 197,858	Q 200,000
		IUSI 6/1000	Q 394,005	Q 400,000
		IUSI 9/1000	Q 3,136,726	Q 3,200,000
		Multas IUSI 2/1000	Q 14,304	Q 14,000
		Multas IUSI 6/1000	Q 35,000	Q 25,000
		Multas IUSI 9/1000	Q 95,000	Q 55,000
	Total 10141 SOBRE LA TENENCIA DE PATRIMONIO		Q 3,872,893	Q 3,894,000
	10281 SOBRE ESTABLECIMIENTOS COMERCIAL	Abarroterías	Q 6,000	Q 6,000
		Aceiteras	Q 499	Q 400
		Almacenes de Ropa y Tejido	Q 800	Q 800
		Bares y Restaurantes	Q 550	Q 100
		Cafeterías	Q 2,400	Q 2,400
		Cantinas	Q 13,635	Q 10,000
		Carnicerías	Q 2,195	Q 1,400
		Cevicherías	Q 1,445	Q 300
		Coheterías	Q 200	Q 200
		Comedores	Q 5,545	Q 5,500
		Farmacias	Q 7,215	Q 6,200
		Ferreterías	Q 9,825	Q 6,300
		Gasolineras	Q 5,500	Q 5,500
		Librerías	Q 5,400	Q 5,400
		Marranerías	Q 500	Q 500
		Miscelaneas	Q 3,770	Q 3,300
		Otros Establecimientos Comerciales	Q 73,585	Q 70,000
		Pulperías	Q 1,000	Q 1,000
		Supermercados	Q 29,550	Q 1,200
		Tiendas	Q 75,000	Q 75,000
		Venta de Helados	Q 500	Q 500
		Ventas de Madera	Q 570	Q 500
		Ventas de Materiales de Construccion	Q 600	Q 600
		Ventas de Pintura	Q 2,000	Q 2,000
		Ventas de Pollo	Q 500	Q 500
	Total 10281 SOBRE ESTABLECIMIENTOS COMERCIALES		Q 248,784	Q 205,600
	10282 SOBRE ESTABLECIMIENTOS DE SERVICI	Barberías	Q 3,500	Q 3,500
		Clinicas Dentales	Q 900	Q 500
		Clinicas Medicas	Q 200	Q 200
		Fotocopiadoras	Q 120	Q 120
		Funerarias	Q 300	Q 300
		Hoteles	Q 1,600	Q 500
		Lavanderia	Q 180	Q 180
		Oficinas Contables	Q 100	Q 100
		Oficinas de Tramites	Q 100	Q 100
		Ópticas	Q 100	Q 100
		Otros Establecimientos de Servicios	Q 1,245	Q 500
		Salones de Belleza	Q 1,170	Q 1,000
		Talleres de Mecanica	Q 4,100	Q 4,100
	Total 10282 SOBRE ESTABLECIMIENTOS DE SERVICIOS		Q 13,615	Q 11,200

10283 SOBRE ESTABLECIMIENTOS INDUSTRIAL	Aserraderos	Q	180	Q	180	
	Carpinterías	Q	1,000	Q	1,000	
	Fabricas de Articulos de Cemento	Q	180	Q	180	
	Herrerías	Q	180	Q	180	
	Molinos de Nixtamal	Q	2,365	Q	1,900	
	Panaderías y Reposterías	Q	4,220	Q	3,000	
	Sastrerías	Q	200	Q	200	
	Talabarterías	Q	500	Q	500	
	Talleres de Bicicletas	Q	180	Q	180	
	Zapaterías	Q	1,470	Q	1,400	
Total 10283 SOBRE ESTABLECIMIENTOS INDUSTRIALES		Q	10,475	Q	8,720	
10284 SOBRE DIVERSIONES Y ESPECTÁCULOS	Cablevision	Q	8,000	Q	8,000	
	Gimnasios	Q	2,780	Q	1,000	
Total 10284 SOBRE DIVERSIONES Y ESPECTÁCULOS		Q	10,780	Q	9,000	
10285 SOBRE PRODUCTOS PRIMARIOS, MINER	Extraccion de Arena de Rio	Q	250	Q	250	
Total 10285 SOBRE PRODUCTOS PRIMARIOS, MINERALES Y VEGETALES		Q	250	Q	250	
10289 OTROS ARBITRIOS MUNICIPALES	Multa del Boleto de Ornato	Q	36,000	Q	36,000	
	Otros Arbitrios no Clasificados en Grupos Anteriores	Q	199,910	Q	75,000	
	Valor Boleto de Ornato	Q	220,000	Q	220,000	
Total 10289 OTROS ARBITRIOS MUNICIPALES		Q	455,910	Q	331,000	
Total 10000 INGRESOS TRIBUTARIOS		Q	4,612,707	Q	4,459,770	
11000 INGRESOS NO TRIBUTARIOS	11290 TASAS Y LICENCIAS VARIAS	Licencias de Construcción	Q	6,658,909	Q	4,500,000
		NA	Q	-	Q	-
		SENDERO HUNAPU	Q	-	Q	-
		Tasa municipal por alumbrado público	Q	4,152,425	Q	4,400,000
Total 11290 TASAS Y LICENCIAS VARIAS		Q	10,811,334	Q	8,900,000	
11310 CONTRIBUCIONES POR MEJORAS	NA	Q	-	Q	-	
	Otras Contribuciones por Mejoras	Q	2,000	Q	2,000	
Total 11310 CONTRIBUCIONES POR MEJORAS		Q	2,000	Q	2,000	
11410 DE EDIFICIOS Y VIVIENDAS	Arrendamiento de locales	Q	5,000	Q	5,000	
	Arrendamiento de Nichos	Q	16,569	Q	5,200	
	NA	Q	-	Q	-	
Total 11410 DE EDIFICIOS Y VIVIENDAS		Q	21,569	Q	10,200	
11420 DE MAQUINARIAS Y EQUIPOS	Arrendamiento de Vehiculos	Q	2,000	Q	2,000	
	NA	Q	-	Q	-	
Total 11420 DE MAQUINARIAS Y EQUIPOS		Q	2,000	Q	2,000	
11610 ORIGINADAS POR INGRESOS NO TRIBUT	Multas Administrativas	Q	182,653	Q	125,000	
	Multas de transito	Q	234,666	Q	190,000	
	Multas Varias	Q	500	Q	500	
	NA	Q	-	Q	-	
Total 11610 ORIGINADAS POR INGRESOS NO TRIBUTARIOS		Q	417,819	Q	315,500	
Total 11000 INGRESOS NO TRIBUTARIOS		Q	11,254,721	Q	9,229,700	

13000 VTA. DE BIENES Y SERV. DE LA ADM. PÚBLICA	13260 SERVICIOS ADMINISTRATIVOS MUNICIPALES	Certificaciones Varias	Q	12,865	Q	6,000
		Concesion de Drenajes	Q	91,807	Q	91,807
		Concesion de Servicios de Agua (Pajas de Agua)	Q	200,000	Q	200,000
		Licencias	Q	1,504,741	Q	60,000
		Reconexion de Agua Potable	Q	4,600	Q	3,000
		Titulos Propiedad Servicio de Agua	Q	4,325	Q	4,000
	Total 13260 SERVICIOS ADMINISTRATIVOS MUNICIPALES		Q	1,818,338	Q	364,807
Total 13000 VTA. DE BIENES Y SERV. DE LA ADM. PÚBLICA			Q	1,818,338	Q	364,807
14000 INGRESOS DE OPERACION	14190 VENTA DE OTROS BIENES	Venta de Accesorios	Q	495	Q	495
		Venta de Materiales ElEctricos	Q	2,000	Q	2,000
	Total 14190 VENTA DE OTROS BIENES		Q	2,495	Q	2,495
	14240 SERVICIOS PÚBLICOS MUNICIPALES	Baños y Sanitarios Municipales	Q	32,463	Q	300
		Canon de Agua	Q	900,000	Q	900,000
		Cementerio	Q	21,000	Q	21,000
		Exceso de Agua	Q	575,000	Q	575,000
		Extraccion de Ripio y Basura	Q	581,174	Q	425,000
		Otros Ingresos Por Servicios Publicos Municipales	Q	550,000	Q	1,000,000
		Piscina Municipal	Q	4,513	Q	11,801
		Piso de Plaza	Q	34,674	Q	30,000
		SENDERO HUNAPU	Q	702,317		
	Total 14240 SERVICIOS PÚBLICOS MUNICIPALES		Q	3,401,141	Q	2,963,101
Total 14000 INGRESOS DE OPERACION			Q	3,403,636	Q	2,965,596
15000 RENTAS DE LA PROPIEDAD	15131 POR DEPÓSITOS INTERNOS	Intereses generados por Cuentas Monetarias	Q	437,286	Q	150,000
	Total 15131 POR DEPÓSITOS INTERNOS		Q	437,286	Q	150,000
Total 15000 RENTAS DE LA PROPIEDAD			Q	437,286	Q	150,000
16000 TRANSFERENCIAS CORRIENTES	16210 DE LA ADMINISTRACIÓN CENTRAL	Impuesto al Valor Agregado (IVA-PAZ) para Funcionamiento	Q	3,534,831	Q	4,070,800
		IMPUESTO CIRCULACION DE VEHICULOS PARA FUNCIONAMIENTO	Q	34,271	Q	36,002
		Situado Constitucional para Funcionamiento	Q	1,196,887	Q	1,379,909
	Total 16210 DE LA ADMINISTRACIÓN CENTRAL		Q	4,765,989	Q	5,486,711
Total 16000 TRANSFERENCIAS CORRIENTES			Q	4,765,989	Q	5,486,711
17000 TRANSFERENCIAS DE CAPITAL	17210 DE LA ADMINISTRACIÓN CENTRAL	Impuesto al Valor Agregado(IVA-PAZ) Inversión	Q	10,604,493	Q	12,212,400
		Impuesto de Circulacion de Vehiculos para Inversion	Q	1,336,559	Q	1,404,078
		Impuesto Petroleo y sus Derivados para Inversion	Q	453,181	Q	469,757
		Situado Constitucional Para Inversicn	Q	10,771,983	Q	12,419,181
	Total 17210 DE LA ADMINISTRACIÓN CENTRAL		Q	23,166,217	Q	26,505,416
	17220 DE ENTIDADES DESCENTRALIZADAS Y ALCODEDE NA PAZ	COLOCACIONES INTERNAS	Q	6,532,219	Q	9,699,783
	Total 17220 DE ENTIDADES DESCENTRALIZADAS Y AUTÓNOMAS NO FINANCIERAS		Q	7,932,219	Q	9,699,783
Total 17000 TRANSFERENCIAS DE CAPITAL			Q	31,098,436	Q	36,205,199

23000 DISMINUCIÓN DE OTROS ACTIVOS FINANCIEROS	23110 DISMINUCIÓN DE CAJA Y BANCOS	SC-Distribucion de Petroleo y sus Derivados	Q	158,049	Q	80,787
		SC-Impuesto Circulacion de Vehiculos	Q	1,045,348	Q	1,262,549
		SC-Ingresos Ordinarios de Aporte Constitucional	Q	5,100,964	Q	2,853,117
		SC-Ingresos Propios Municipales	Q	5,513,954	Q	1,777,552
		SC-Ingresos Tributarios IVA-PAZ	Q	4,936,287	Q	3,439,563
		SC-IUSI Funcionamiento (Por Admon. Mpal)	Q	560,436	Q	234,314
		SC-IUSI Inversion (Por Admon. Mpal)	Q	751,822	Q	465,489
	Total 23110 DISMINUCIÓN DE CAJA Y BANCOS		Q	18,066,861	Q	10,113,371
	23440 DISMINUCIÓN DE ANTIPIOS A CONTRATISTAS Y PROVEEDORES A LARGO PLAZO	Anticipo Ingresos Propios Municipales			Q	1,103,815
		Anticipo Ingresos Tributarios IVA PAZ			Q	1,302,225
		Anticipos Impuesto Circulación de Vehículos			Q	152,250
		Anticipos Ingresos Ordinarios de Aporte Constitucional			Q	1,000,000
		Consejo de Desarrollo IVA PAZ	Q	477,543	Q	900,685
		NA			Q	-
	Total 23440 DISMINUCIÓN DE ANTIPIOS A CONTRATISTAS Y PROVEEDORES A LARGO PLAZO		Q	477,543	Q	4,458,975
Total 23000 DISMINUCIÓN DE OTROS ACTIVOS FINANCIEROS			Q	18,544,404	Q	14,572,346

Egresos

Municipalidad2	Tipo de Gasto	Presupuesto Vigente 2022	Presupuesto Vigente 2023
23000 DISMINUCIÓN DE OTROS ACTIVOS FINANCIEROS		Q	75,935,515
23110 DISMINUCIÓN DE CAJA Y BANCOS		Q	73,434,129
	DEUDA PÚBLICA	Q	31,934
	GASTOS DE FUNCIONAMIENTO	Q	17,721,884
	INVERSIÓN	Q	17,996,443
Total general		Q	75,935,515
		Q	73,434,129

Ventanilla Única Municipal de Empleo - VUME -

Es un espacio de alianza estratégica con las municipalidades que tiene como objetivo brindar servicios que incrementen el perfil de empleabilidad de la población a nivel local, de tal manera que incrementen sus posibilidades de inserción laboral.

A través de las ventanillas, también se brinda a la población oportunidades de formación y capacitación técnica y otros servicios de los que el MINTRAB dispone, para que la población pueda acceder a estos de una forma más ágil desde su municipio.

Beneficios de la VUME



Para mayor
información,
escanea o haz
click en el
código QR:



Proceso para la implementación de la VUME en el municipio

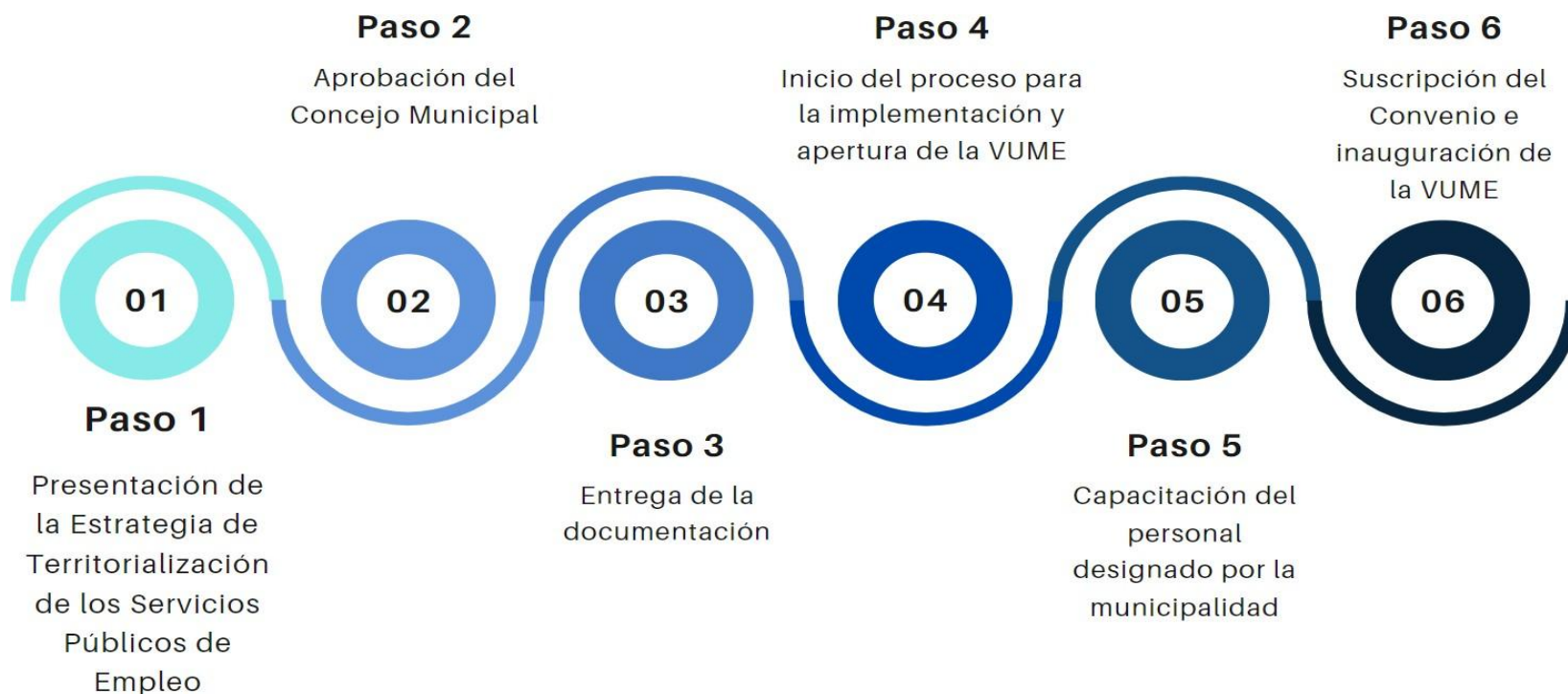

Estrategia Nacional de Municipios y Comunidades Saludables

Línea de tiempo

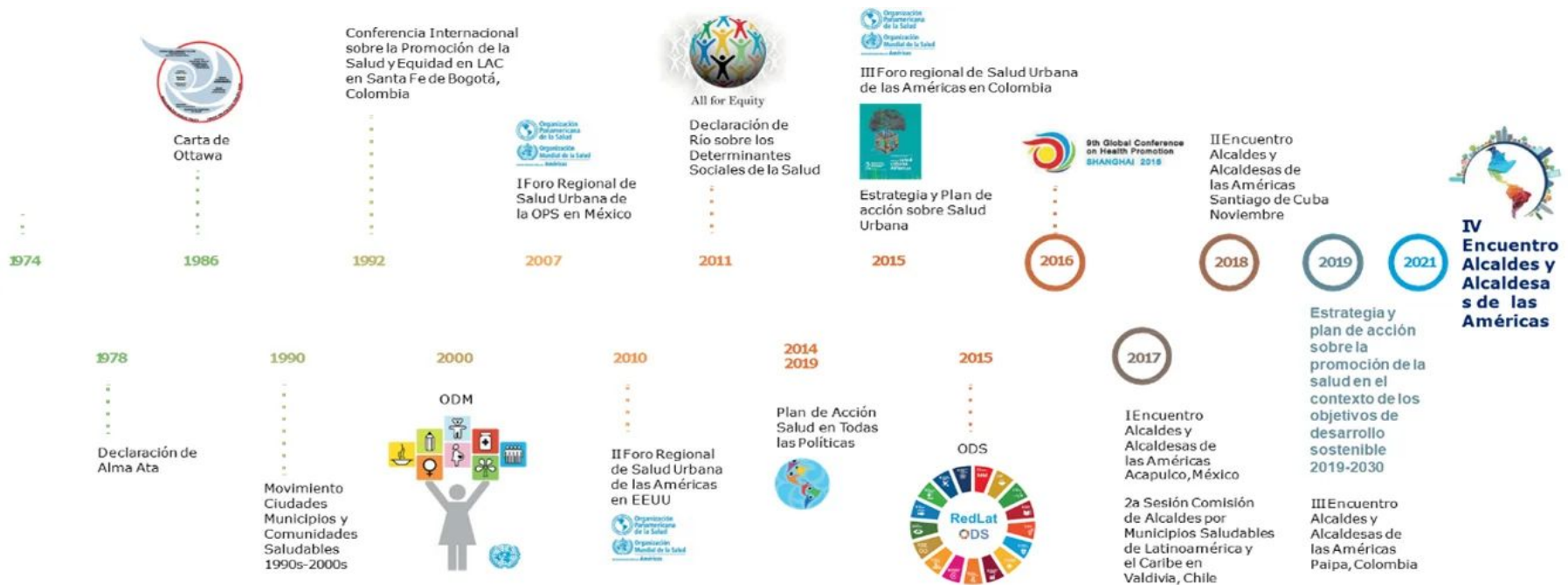

Fuente: Líneas Orientadoras para Municipios, Ciudades y Comunidades Saludables (MCCS) en la Región de las Américas (OPS/OMS, 2019).





Estrategia Nacional de Municipios y Comunidades Saludables

CONTENIDO

1, Municipio Saludable.

2, Intersectorialidad en Salud.

3, Mi municipio es sano, Entornos y estilos de vida Saludable.

4, Cero muertes maternas y Cero desnutrición en mi municipio.

5, Mi Municipio es verde.

6, Participación Social en Salud, Comunidades Saludables.

7, Gestión de Riesgo en Salud.



Promoción

Prevención

Atención

Rehabilitación

LIBERTAD
DE
DE 1821

Situación Actual: Tratamiento de Aguas Residuales

OBLIGATORIEDAD MUNICIPAL



- Elaboración del Estudio Técnico de Aguas Residuales (ETAR) con el inventario de descargas del municipio, a más tardar el **30 de mayo de 2024**,
- Las municipalidades deberán cumplir con tener en operación, sistemas de tratamiento de las **2 descargas principales** a más tardar el **02 de mayo del 2025**,
- En el **02 de mayo 2027** deberán cumplir con tratar el 60% de sus descargas con los parámetros indicados en dicha etapa,
- En el **02 de mayo 2031** deberán cumplir con tratar el 100% de sus descargas con los parámetros indicados en dicha etapa,

Para la elaboración y actualización de los estudios técnicos se deberá de cumplir con el **Manual General del Reglamento de las Descargas y Reuso de Aguas Residuales y de la Disposición de Lodos, Acuerdo Ministerial Número 105-2008**,

Para el seguimiento y evaluación de aguas residuales y de aguas para reuso, los entes generadores deberán tomar a su costa, como mínimo, **dos muestras al año** y efectuar los análisis que correspondan de conformidad con los parámetros contenidos en el estudio técnico," **Artículo 49**

Departamento	Sacatepéquez	Estudio Técnico de Aguas Residuales	Vigente	Descargas que el Inventario Reporta	0
Municipio	Ciudad Vieja	Plantas de Tratamiento en Operación	0	Plantas de Tratamiento sin Operación	0

REGLAMENTO 164-2021

El Acuerdo Gubernativo 164-2021, **Reglamento para la Gestión Integral de Residuos y Desechos Sólidos Comunes** es un esfuerzo en conjunto del Organismo Ejecutivo, las Municipalidades y todos los habitantes de Guatemala para solucionar progresivamente una problemática que es conocida comúnmente como "Basura" a Nivel Nacional,



**ENTRÓ EN VIGENCIA
EL 11 DE AGOSTO DE 2021**

Escanea el Código QR o visita el sitio web www.marn.gob.gt/Reglamento-164-2021 para conocer a detalle los plazos y obligaciones que establece este Reglamento.

¿Quiénes son los entes que deben cumplir este Reglamento?

Estas son algunas de las consideraciones que debes tener en cuenta, si tú, como persona individual o jurídica, pública o privada, nacional o extranjera, desarrollas alguna de las siguientes actividades en cualquier parte del territorio del país:



CLASIFICACIÓN DE LOS RESIDUOS Y DESECHOS SÓLIDOS COMUNES

El MARN invita a Clasificar los Residuos y Desechos Sólidos Comunes que generes en tu hogar, comercio, industria y cualquier espacio público del Municipio; según lo establecido en el Acuerdo Gubernativo 164-2021 para proteger el medio ambiente de tu entorno.



Escanea el Código QR para Descargar la Guía de Identificación Gráfica y conocer más sobre la Clasificación,



ORGÁNICO

¿Qué debo colocar en esta Clasificación?

Son productos de origen animal y vegetal, principalmente de los restos de alimentos, agricultura y jardinería. *Algunos ejemplos:*



Restos de Frutas y Verduras



Huesos y Restos de Carnes



Hojas y Residuos de Jardín



Cascarones de Huevos



Filtros y Restos de Café y Té



Panes y Tortillas



Productos con Certificación Compostable



INORGÁNICO

¿Qué debo colocar en esta Clasificación?

Son productos que no están compuestos de materia vegetal o animal y son de difícil descomposición por microorganismos. *Algunos ejemplos:*



Productos Sanitarios
Colocarlos en una bolsa aparte



Bolsas de Frituras



Productos de Duroport

Todos los demás residuos que se contaminen con aceites, líquidos y otros materiales que les haga perder el potencial de ser reciclados.



RECICLABLE

¿Qué debo colocar en esta Clasificación?

Algunos ejemplos:



Cartón de huevos



Botellas de vidrio



Botellas de plástico



Latas de bebidas



Cajas de cartón



Frascos de alimentos



Envases de productos de limpieza



Envases de comida enlatada



Papelería en general



Envases de alimentos y bebidas multipaca



Bolsas plásticas



Materiales ferrosos



Escanea el Código QR para conocer más sobre la Clasificación

Información Agroclimática



Para acceder al detalle de la información,
escanea el código QR,

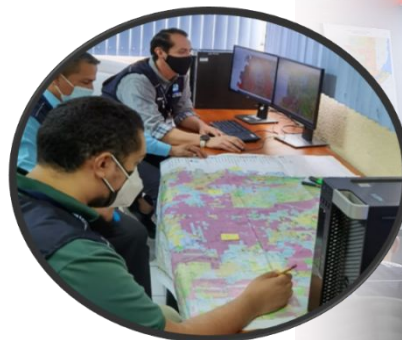

Generalidades

Documento elaborado por el equipo de trabajo conformado por los departamentos de: El Centro de Información Estratégica Agropecuaria, Laboratorio de Información Geográfica, Cobertura Vegetal y Uso de la Tierra, y Departamento de Suelos, de la Dirección de Información Geográfica, Estratégica y Gestión de Riesgos -DIGEGR- del Ministerio de Agricultura, Ganadería y Alimentación -MAGA-.

Características del municipio:

- Geográficas
- Biofísicas
- Productivas

Temáticas:

- Mapa de características geográficas y biofísicas
- Capacidad de uso de la tierra
- Taxonomía de suelos
- Descripción de las principales características
- Condiciones climáticas
- Cobertura vegetal
- Uso de la tierra año 2,020
- Fechas promedio de etapa fenológica ciclo de primera (cultivo de maíz/ frijol).

Se exponen las **potencialidades** y **limitaciones** del municipio en forma general.

INFORMACIÓN AGROCLIMÁTICA

Municipio de Ciudad Vieja, Sacatepéquez

Características geográficas y biofísicas

El municipio se localiza al este del departamento; con las colindantes siguientes:

Al Norte : Con el municipio de San Antonio Aguas Calientes. Al Sur : Con los municipios de Escuintla y Palín del departamento de Escuintla.
Al Este : Con los municipios de Antigua Guatemala.
Al Oeste : Con los municipios de Alotenango y San Miguel Dueñas.
Su extensión es de 36 km² , equivalentes al 6.70 % del departamento.

Se localiza entre los 1 ,000 a 3 ,500 msnm y predominan altitudes entre 1 ,500 a 2 ,000 msnm en un 62 .38 % de la superficie del municipio.

La mayoría del municipio se caracteriza con Alto Índice Vial, carreteras pavimentadas y no pavimentadas.

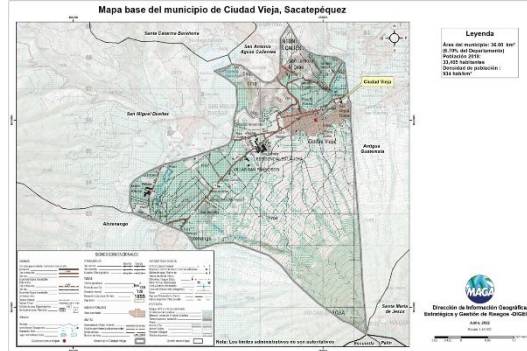

Capacidad de Uso de la Tierra

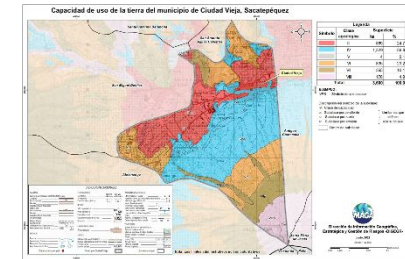

Según los datos del mapa, la aptitud agrícola ocupa una superficie del 61.6 % , la aptitud agroforestal tiene una superficie del 23.2 % .

Taxonomía de suelos

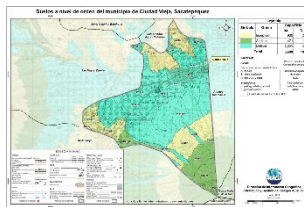

Mediante el Estudio Semidetallado de los Suelos del departamento de Sacatepéquez, se clasificó taxonómicamente los suelos, en el que se determinó que el 61.9 % son Molisoles (horizonte superficial grueso) seguido de los Inceptisoles (25.0%) y Andisoles (13.1%).

Condiciones Climáticas

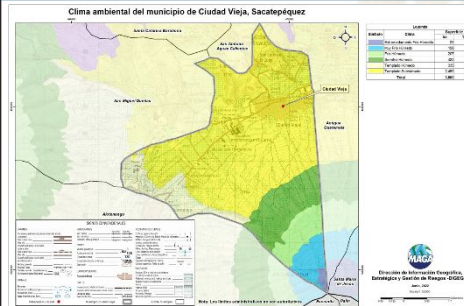

Respecto a las condiciones climáticas, predomina el clima Templado (17.1 – 20.7 ° C) con un 77.6 % , seguido del Semifrío (14.3 –17. 0 ° C) con 11 . 7 % , seguido del Frío (10 ° –14 . 2 ° C) con 5 . 8 % , seguido del Muy frío (8 –10 ° C) con 4 . 3 % y el restante 0 . 6 % corresponde a Extremadamente frío (< 8 ° C).

Con relación a la distribución de las lluvias, predomina el régimen Subhúmedo (601 (-200) a 1 ,000 (+300) mm anuales) un 68 . 3 % .

Dada la distribución de la precipitación pluvial, en época seca (noviembre a abril) se requiere de riego agrícola.

Dentro de las principales amenazas naturales está la ocurrencia de Heladas en categoría Alta (noviembre a febrero) y Sequías en la categoría de Alta (julio y agosto) por la ocurrencia de canículas , (MAGA, 2012) .

Según reporte de DICORER del periodo del 2017 -2020 el municipio a registrado una categoría media en riesgo por exceso de lluvia y una categoría media por sequía agrícola.

Cobertura Vegetal y Uso de la Tierra

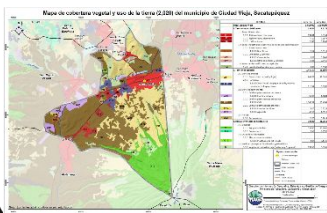

Territorios con artificialidades que presentan : Tejido urbano continuo y discontinuo, agroindustrias, hospitales, comercios.

Territorios agrícolas que ocupan el 31.5% del municipio, donde predominan los cultivos de Café (18.29%), seguido de Granos básicos (maíz y frijol) en un 10.68 % .

Predomina la presencia de Bosques (coníferas y mixto) en un 37.79 % ; y medios semi -naturales con 14.50 % (plantación de conífera, árboles dispersos y vegetación arbustiva baja).

Fecha promedio de etapa fenológica (cultivo de maíz / frijol)

Inicio del ciclo
01 al 10 de mayo

Primera cosecha

Finalización del ciclo
21 al 30 de septiembre

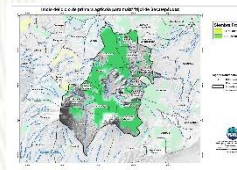

¿Qué son?

Son centros en donde se imparten cursos de capacitación técnica laboral y formación emprendedora; en espacios físicos proporcionados por la comunidad, municipalidades, organizaciones no gubernamentales, iglesias y otros.

¿Cuál es su objetivo?

Contribuir al desarrollo de oferta formativa vinculada a familias ocupacionales y cualificaciones con significación en el empleo, que proporcione la formación adecuada a personas jóvenes y adultas para su inserción en el mercado productivo y que responda a la demanda laboral.

Alianzas

Se realizan alianzas con municipalidades y otras organizaciones quienes proveen espacio físico y equipo para implementar los cursos.

También el Ministerio de Educación a través de la Dirección General de Educación Extraescolar, facilita equipo en diversas áreas e instructores para atender a los estudiantes.





Oportunidades

- Capacitarse en áreas técnicas con demanda productiva.
- Desarrollo de competencias para la vida, el trabajo y la formación emprendedora como ejes transversales para fortalecer la empleabilidad.
- Desarrollo de habilidades blandas en los jóvenes y adultos que participan en los cursos de formación.
- Disminución de la brecha entre educación y empleo a través de los cursos de formación.



¿Qué son?

Son centros de formación y capacitación extraescolar, asociadas al área agropecuaria en donde el campo o parcela de tierra es el espacio de aprendizaje, en el cual los participantes aprenden, fortalecen y tecnifican sus conocimientos y capacidades con la orientación de especialistas técnicos para el aprovechamiento de los recursos en el marco del Programa de Alimentación Escolar, PAE.

¿Cuál es su objetivo?

Promover buenas prácticas agropecuarias a través de la formación y capacitación, desarrollando competencias asociadas al área agrícola y pecuaria para tecnificar capacidades técnicas de los participantes para constituirse en proveedores del Programa de Alimentación Escolar, para obtener el certificado de Productor Agropecuario con Especialidad en Alimentación Escolar.

Alianzas

Se realizan alianzas con municipalidades y otras organizaciones gubernamentales y no gubernamentales quienes: autorizan y gestionan el uso de un espacio físico de terreno, proporcionan insumos, servicios básicos y personal para mantenimiento.

- Certificación de la formación modular a través del Programa Centros Municipales de Capacitación y Formación Humana, CEMUCAF.
- Certificación de la Competencia Técnico Laboral para acreditar “Productores Agropecuarios con Especialidad en Alimentación Escolar.
- Dotación de Módulos Formativos físicos o digitales para el desarrollo de procesos formativos.
- Transferencia Metodológica a técnicos de las ETCAE.





Oportunidades

- Formación, capacitación y tecnificación.
- Productores locales acreditados y certificados en competencias agropecuarias.
- Desarrollo comunitario y reactivación de la economía local.
- Reducción de barreras de género.
- Empoderamiento de la mujer.
- Prevención de la migración irregular.
- Desarrollar habilidades de lectoescritura y matemática funcional, así como completar sus ciclos educativos a través de modalidades flexibles.
- Vínculo entre las OPF y Productores Locales para la provisión y suministro de alimentos como lo establece la Ley de Alimentación Escolar.





¿Qué son?

Son espacios comunitarios educativos que, mediante el uso de herramientas tecnológicas y metodologías innovadoras, facilitan a la población educativa el desarrollo y fortalecimiento de procesos formativos pertinentes a su contexto y necesidades. Está dirigido para estudiantes del Sistema Educativo Nacional.



Alianzas

- ✓ Se gestiona la firma de convenio con las Municipalidades por 5 años para que apoyen con el espacio físico, pago de internet, energía eléctrica y seguridad.
- ✓ El Ministerio de Educación designa al instructor y facilita el equipamiento en coordinación con la cooperación.



¿Cuál es su objetivo?

Propiciar el desarrollo de la población a través de procesos de aprendizajes significativos, autónomos y colaborativos, mediante el uso de herramientas tecnológicas, en un modelo educativo flexible, pertinente y de calidad.





Oportunidades

- Iniciar o continuar estudios en forma gratuita en el Programa Nacional de Educación Alternativa PRONEA
 - En el Nivel de Educación Primaria (de 13 años en adelante)
 - Nivel de Educación Media ciclo básico (de 15 años en adelante) y diversificado (de 17 años en adelante).
 - Avanzar a su propio ritmo.
 - Si ha extraviado su papelería de estudios, puede solicitar una evaluación por suficiencia para acreditar su formación y continuar estudiando.
- Acceso a computadoras e internet en forma gratuita para procesos formativos.
- Acompañamiento por parte de un tutor.



LIBERTAD
15 DE
SEPTIEMBRE
DE 1821

Análisis de seguridad en el municipio de Ciudad Vieja

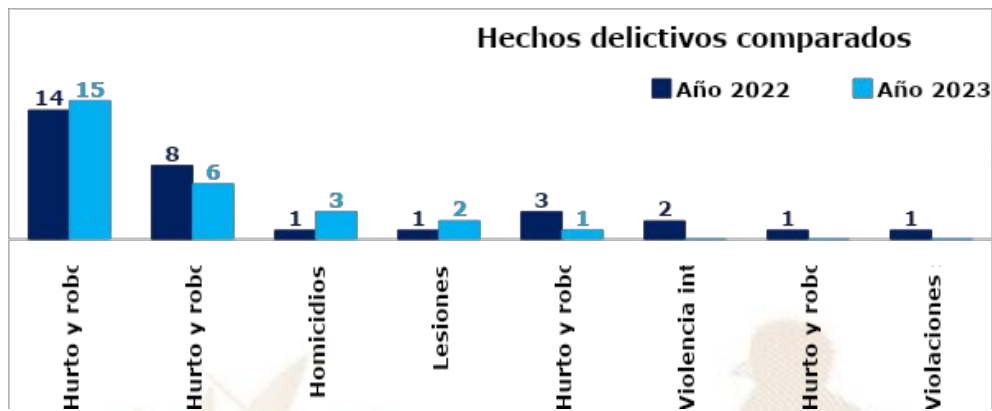

Análisis:

- ❑ En el ranquin de criminalidad, el municipio de Ciudad Vieja se ubica en la 52ª posición a nivel nacional.
- ❑ En el año 2023, el hurto y robo de motocicletas registra un incremento del 7% en comparación con el año 2022.
- ❑ En el año 2023, se registra un incremento de 2 homicidios, en comparación con el año 2022, lo que representa el 100%.
- ❑ Los hechos registrados han ocurrido los días lunes y viernes, en horario de 08:00 a 16:00 horas.
- ❑ Focalización de los servicios institucionales: comercios, mercados, terminal de buses, parada de buses, calles y avenidas, centros educativos y cajeros automáticos.
- ❑ Las rutas que se comunican con el municipio son: ruta nacional 10 y nacional 14; ruta nacional 14 comunica con San Juan Alotenango y ruta nacional 10 comunica con San Miguel Dueñas y Antigua Guatemala.

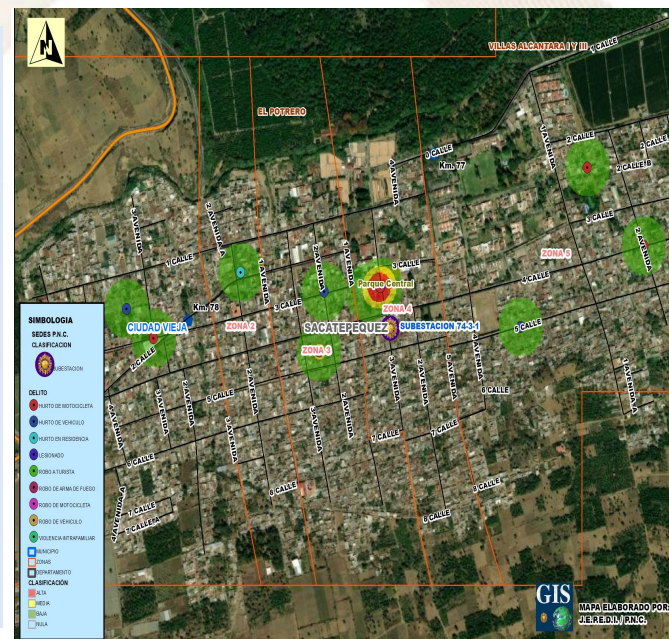

Gestión integral de la seguridad

❑ **Objetivo institucional en el municipio**

Realizar actividades operativas (patrullajes, puestos fijos y operativos policiales) en los lugares donde se han registrado hechos negativos y donde exista más aglomeración de personas (plazas, mercados, paradas de buses, eventos deportivos u otros), para garantizar la vida, la integridad física y la seguridad de las personas y sus bienes.

❑ **Servicios policiales**

Dependencia policial	Talento humano	Recurso de movilidad		Tasa de policías por habitantes	Kilómetros que recorre cada unidad policial
		Vehículos	Motocicletas		
Estación 74-3, Ciudad Vieja	4	1	--	Se dispone de 4 policías por cada 10,000 habitantes	1 unidad policial cubre 10 K ² de demarcación,
Subestación 74-3-1, Ciudad Vieja	13	1	3		
Otras dependencias policiales de apoyo					
Delegación de la Subdirección General de Prevención del Delito (Sacatepéquez)	9	1	--		
Delegación de la División Nacional contra el Desarrollo Criminal de las Pandillas (Sacatepéquez)	20	1	--		
Delegación de la División Especializada en Investigación Criminal (Sacatepéquez)	17	2	--		
Delegación de la División de Seguridad Turística (Sacatepéquez)	36	3	7		
Polimerc (Sacatepéquez)	15	1	1		

❑ **Coordinación interinstitucional**

- ✓ Con instituciones del sector justicia, salud, educación y autoridades locales.
- ✓ Policía Nacional Civil y Policía Municipal de Tránsito, realizan operativos en conjunto para verificar que pilotos de motocicletas y vehículos porten los documentos que les amparan para conducir los mismos.
- ✓ La Policía Nacional Civil apoya a la Policía Municipal, en actividades culturales, sociales o de otra índole que se desarrolla en el municipio.

Sistema de Información Cultural - SIC -

¿Qué es el Sistema de Información Cultural SIC?

Es una herramienta virtual al servicio de la sociedad, Registra, sistematiza y difunde información sobre la cultura diversa de nuestro país a nivel nacional.

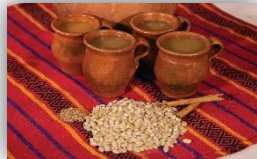

MUNAG
Museo Nacional de Arte de Guatemala
The milicias de riqueza cultural.



¿Qué encontramos en el SIC?

Información de más de 500 lugares del patrimonio cultural y natural, más de 130 recetas de gastronomía tradicional; manifestaciones de la espiritualidad y religiosidad popular; escuelas y universidades de arte y cultura; legislación cultural; premios y reconocimientos para artistas, académicos y gestores culturales.

Una biblioteca virtual, noticias, vídeos culturales... y mucha más información de la rica y variada cultura de Guatemala.

Registro Nacional de Artistas - RENART -

En el SIC también se encuentra el **Registro Nacional de Artistas RENART:**

- El RENART permite conocer cuántos artistas hay a nivel nacional, apoyar a visibilizarlos y ampliar posibilidades de ofertar sus servicios artísticos.
- Actualmente hay más de 5,300 artistas registrados de los diversos municipios de Guatemala.
- Cada artista se registra por iniciativa y voluntad propia, Al registrarse recibe una certificación llamada **Número Único de Artistas -NUA-**. Este certificado puede ser utilizado convenientemente para gestionar apoyos en el Ministerio de Cultura y Deportes, y en otras instituciones nacionales y extranjeras.
- En el SIC el artista encontrará un tutorial que le guiará para registrarse en el RENART.



sicultura.gob.gt



La información cultural en el SIC, se puede encontrar desglosada por municipios:

Por ejemplo, en el municipio de **Ciudad Vieja**, departamento de Sacatepéquez, se encuentra la siguiente información de sus recursos culturales:

Tipo de recurso cultural registrado	Cantidad
Patrimonio Cultural Material o Tangible (Bienes inmuebles, muebles y sitios arqueológicos)	2
Patrimonio Cultural Inmaterial o Intangible (Arte Tradicional, Gastronomía Conocimientos y Oficios Tradicionales, etc.)	0
Patrimonio Natural (Reservas de la biósfera, monumentos naturales, reservas y parques nacionales, etc.)	0
Arte (Grupos artísticos y Artesanos)	0
Educación y Formación Cultural (Academias de Arte, Academias de Idiomas, Centros de Investigación, Conservatorios de Música, etc.)	0
Espacios Culturales (Centros Culturales, Museos, Teatros y Auditorios, Bibliotecas, etc.)	0
Gestión Cultural (Asociaciones Culturales, Comités de Cultura, Fundaciones Culturales, Cofradías y Hermandades, etc.)	0
Casa de Desarrollo Cultural	1

¿Cuántos artistas hay en mi municipio?

Cada municipio, puede conocer quiénes, cuántos y dónde están sus artistas a través del **RENART**.

En el municipio de **Ciudad Vieja**, departamento de Sacatepéquez, están registrados **22 artistas**: de artes visuales, escénicas, música, literatura y cinematografía.

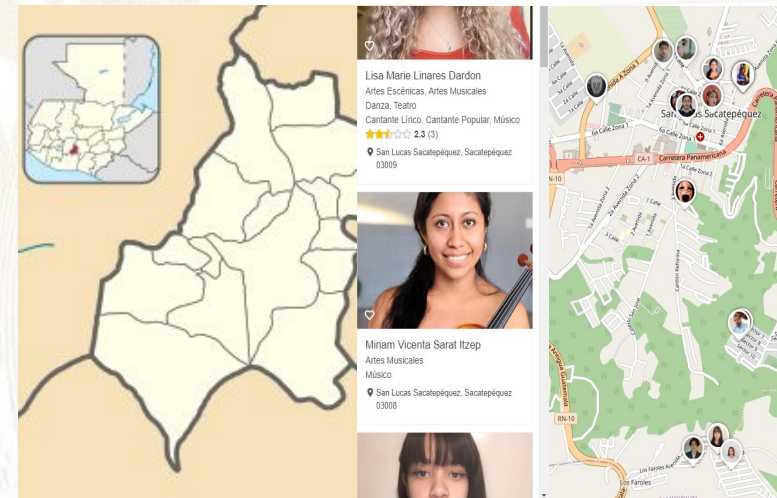

Oficinas Municipales de Agua y Saneamiento - OMAS -



¿Qué es una Oficina Municipal de Agua y Saneamiento –OMAS-?



Es la oficina técnica municipal creada con el propósito de fortalecer la gestión sostenible y la prestación de los servicios de agua potable y saneamiento.

- 🟡 Agua potable
- 🟡 Aguas residuales (negras)
- 🟡 Residuos y desechos sólidos (basura)



OMAS Beneficios de contar con una OMAS

1



ECONÓMICOS

Mejora la recaudación por la prestación de los servicios de agua y saneamiento

POLÍTICOS

Reduce conflictos sociales mejorando la gobernabilidad e integridad.



2

3



TÉCNICOS

Optimiza la coordinación interinstitucional

SOCIALES

Contribuye a la reducción de índices de desnutrición, mejora la salud y el bienestar general de la población



4

Oficinas Municipales de Agua y Saneamiento - OMAS -

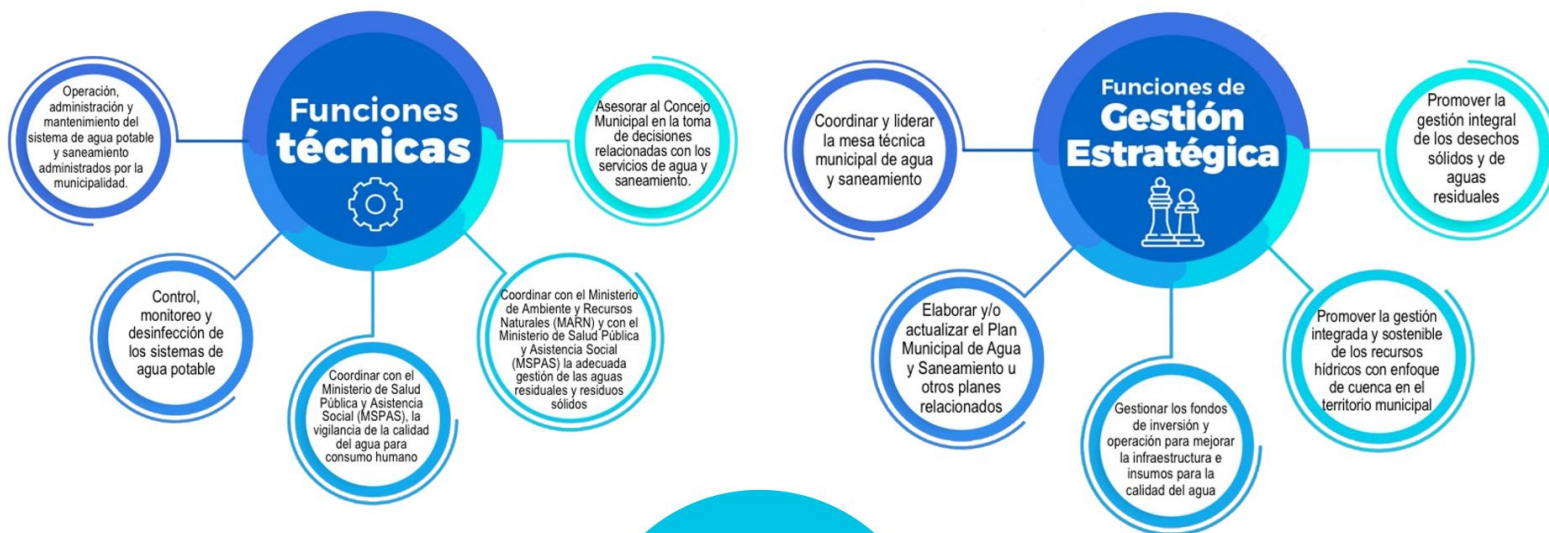

Inventario de atractivos turísticos

- ❖ Es la herramienta que registra ordenadamente los factores físicos y culturales de los atractivos turísticos, conformando la oferta turística del país, Se elabora en 2 fases: 1) registro de la información (categorización), 2) evaluación de los recursos (jerarquización).
- ❖ Los atractivos turísticos están clasificados en 5 jerarquías:
 - ❖ Los atractivos jerarquía 5 presentan rasgos excepcionales de interés y valor mundial, de gran significancia para el mercado turístico internacional y que atraen un flujo importante de visitantes.
 - ❖ Los atractivos jerarquía 4 son aquellos con características singulares y representativos para la región Centroamérica y visitantes nacionales, ya sea por sí solo o en conjunto con otros recursos contiguos y aptos de aprovecharse.
 - ❖ Los atractivos jerarquía 3 presentan algún rasgo llamativo de representatividad nacional, Son oferta complementaria para visitantes internacionales.
 - ❖ Los atractivos jerarquía 2 representan oferta para turistas del departamento o región donde se ubica, se encuentran en lugares donde no se han desarrollado facilidades turísticas complementarias, (hoteles, restaurantes, otros servicios).
 - ❖ Los atractivos jerarquía 1 son oferta para turistas del mismo municipio.



Para el municipio de Ciudad Vieja, departamento de Sacatepéquez, se registra en el inventario, la siguiente información de los atractivos turísticos.

RECURSO TURÍSTICO	TIPO	SUBTIPO	JERARQUÍA
Ciudad Vieja	Culturales	Entornos de Valor Cultural	2
Finca Los Nietos	Socioeconómicos	Agroturismo	1
Parroquia de La Purísima Concepción	Culturales	Iglesia	1

La actualización del registro y evaluación de los atractivos turísticos se realiza por medio del departamento de Planeamiento turístico de INGUAT.

PLANTA TURÍSTICA REGISTRADA

- ❖ Se registran establecimientos de hospedaje, agencias de viajes, academias de español, transporte turístico terrestre y guías de turistas. A través de este registro cada municipio puede conocer cuántos y cuáles empresas y servicios turísticos están registrados y dónde están ubicados.
- ❖ En el sitio <https://registro.inguat.gob.gt/> se puede consultar el directorio de servicios turísticos registrados, así como los formularios y requisitos para solicitar la inscripción.

- ❖ Para incrementar el nivel de calidad de los servicios turísticos el INGUAT otorga a las empresas registradas y a los restaurantes que cumplen con los requisitos de la normativa técnica, los distintivos “sello Q”, “sello Q Verde” y “bioseguridad turística”.

Escanea el código QR para acceder al registro de servicios turísticos:



En el municipio de CIUDAD VIEJA, departamento de SACATEPÉQUEZ, se registra:

SERVICIOS TURÍSTICOS

10 Establecimientos de Hospedaje, siendo 1 de ellos **Aptos para la Actividad Turística** con disponibilidad de 20 Habitaciones y 92 Plazas Cama.

2 Agencias de Viajes.

13 Guías de Turistas.

13 Empresas de Transporte Turístico Terrestre con disponibilidad de 25 unidades y un total de 491 asientos.

0 Academias de Enseñanza de Español como Segundo Idioma.

DISTINTIVOS DE CALIDAD

Tipo de empresa	Distintivo
1 Establecimiento de hospedaje	Sello Q
1 Restaurante	Sello Q
2 Transporte Turístico	Sello de Bioseguridad
5 Guías	Sello de Bioseguridad

Política para la Generación y Recaudación de Ingresos Propios - PGRIP - Ciudad Vieja, Sacatepéquez

Contexto

Durante el 2022 el INAP asistió técnicamente a 101 municipalidades para elaboración de la Políticas para la Generación y Recaudación de Ingresos Propios, con el objetivo de apoyar a las municipalidades en la elaboración de un documento que contenga lineamiento que le permitan a mejorar la recaudación de ingresos propios convencionales y no convencionales.

Política para la Generación y Recaudación de Ingresos Propios – PGRIP- Ciudad Vieja, Sacatepéquez

Aunque las propuestas de PGRIP han sido diseñadas según las necesidades de cada contexto, todas ellas parten de una matriz común en la que se expone.



Diagnóstico

1. Ingresos 2021 Fuentes 31
Q, 9,753,227,93
2, Egresos 2021 Fuente 31
Q, 3,231,702,88
3, Superávit presupuestario 2021 Q, 43,271,28

Esquema General de PGRIP

Auto diagnóstico financiero de la municipalidad	Muestra los déficits presupuestarios y las brechas que se generan por la falta de ingresos propios, identificando las tasas, arbitrios e impuestos que la municipalidad puede cobrar pero que no está cobrando y las razones por las cuales no lo hacen.
Identificación de Potenciales	Fuentes potenciales de ingresos no convencionales que permitan diseñar estrategias para hacer efectiva su recaudación.
Lineamientos para la generación de ingresos convencionales	Evaluación de los ingresos propios convencionales que la municipalidad está dejando de percibir, propuestas de mecanismos para mejorar los ingresos (arbitrios, tarifas e impuestos que puede cobrar la municipalidad de acuerdo a la normativa vigente).
Lineamientos de acción para ingresos no convencionales	Propuesta de los ingresos no convencionales que se pueden obtener en base al potencial económico y los recursos físicos y naturales disponibles en el municipio, así como de los mecanismos que se pueden aplicar para generar estos ingresos.

Identificación de Potenciales

Elementos del paisaje Un río, el Guacalate que viene de la Antigua y termina en Escuintla, pero no se puede explotar, mirador sin nombre ubicado en la periferia del municipio, y senderos naturales que están en el área del volcán que son senderos que se han hecho especialmente por campesinos de la comunidad pero que ahora se les da mantenimiento por parte de la municipalidad.

Recursos económicos productivos: Cultivos y producción de café, sin vinculación ya que son de iniciativa de vecinos.

Recursos recreativos, deportivos y culturales: estadio (el estadio Hunápu en remodelación).

Lineamientos para la generación de ingresos convencionales

- **Lineamiento 1.** Actualizar en el Plan de Tasas: Ciudad Vieja Sacatepéquez tiene más de mil doscientos negocios, un mercado (en construcción) y dos días de plaza, por lo que es preciso revisar y actualizar su plan de tasas.
- **Lineamiento 2.** Estudiar y proponer un Plan de arbitrios, Dadas las actividades productivas y comerciales del municipio es necesario actualizar el cobro de los arbitrios sobre establecimientos comerciales y de servicios, ya que en Ciudad Vieja Sacatepéquez existe un dinámico mercado de bienes y servicios.
- **Lineamiento 3.** Suscribir contratos entre la Municipalidad y los vecinos comprometidos con las Contribuciones por Mejoras, con la finalidad de asegurar el compromiso por parte de los vecinos y en caso de incumplimiento aplicar las sanciones legales pertinentes, Este pago se oficializó el 25 de septiembre de 2019 al ser publicado en el Diario Oficial y consiste en el pago por adoquinamiento, carrileras y pavimento según las especificaciones de cada proyecto que se contemplan en el Plan de Ordenamiento Territorial (POT).

Lineamientos para la generación de ingresos no convencionales

- **Lineamiento 1.** Para explotar el conjunto del volcán con su ruta extrema, el ojo de agua con su poza, el mirador natural de la ruta RN 14 y otros entornos físico naturales propios del municipio de Ciudad Vieja, la Municipalidad debe realizar un estudio de factibilidad que le permita planificar la inversión necesaria para la creación de un Centro de Atención al Visitante que no solamente brinde información actual sino histórica sobre los recursos naturales, que además contenga instalaciones adecuadas para atenderles: exposición de fotos y reliquias propias de cada lugar, área de descanso, sanitarios, locales que se puedan arrendar para que particulares vendan souvenir, alimentos y artículos autóctonos de la zona.
- **Lineamiento 2.** El Estadio Municipal, la plaza central y el centro de convenciones se encuentran muy cercanos, además están a 50 metros del conjunto monumental histórico de la plaza central, La municipalidad de Ciudad Vieja, consiente de la importancia de estos establecimientos, realiza la remodelación del estadio municipal basada a un plan de integración gradual como complejo deportivo-recreacional y cultural, Este proyecto ha de utilizarse como centro de visita pública permanente, pero también para realizar eventos privados, ferias, festivales de gastronomía, entre otros, Se espera que dichos eventos permitan la visita de turistas locales y nacionales.
- **Lineamiento 3.** La Municipalidad de Ciudad Vieja Sacatepéquez debe en todos los casos formular proyectos y planes que vayan desde su etapa de perfil, a la de factibilidad, preinversión y ejecución por etapas según la disponibilidad financiera, Todos deben contemplar que un plazo determinado se recuperen las inversiones y luego dejen remanentes suficientes para su operación, mejoramiento, ampliación e incluso excedentes.

Monitoreo Índice de Gobernanza en Seguridad Alimentaria y Nutricional (SAN)



Esta herramienta tiene como finalidad la autoevaluación del desempeño de la COMUSAN y la calidad de su gestión, asimismo conocer las potencialidades y áreas a mejorar de dicha comisión en un momento determinado, definiendo un índice de gobernanza en SAN que permita la toma de decisiones consensuadas y oportunas por la COMUSAN.

Esta herramienta consiste en una aplicación que por medio de algoritmos, combina datos de 31 variables y 7 indicadores para definir un Índice de Gobernanza en SAN.



Participación: **6 variables**
Equidad: **5 variables**
Transparencia: **3 variables**
Eficiencia: **4 variables**
Capacidad de respuesta institucional: **8 variables**
Coordinación: **3 variables**
Marco regulatorio: **2 variables**

El Índice de Gobernanza se clasifica en tres niveles:

-  Nivel débil de Gobernanza en SAN: **Entre 0% y 49.99%**
-  Gobernanza en SAN aceptable: **Entre 50% y 79.99%**
-  Gobernanza en SAN totalmente aceptable: **Entre 80% y 100%**



Municipio de Ciudad Vieja

Información	Datos	Ranking Departamental	Ranking Municipal	Mapa
-------------	-------	-----------------------	-------------------	------



Monitoreo de Gobernanza en SAN



Año 2023

Cuatrimestre q1

Departamento Sacatepéquez

Municipio Ciudad Vieja

- Débil entre 0% y 49.99%
- Aceptable entre 50% y 79.99%
- Totalmente Aceptable entre 80% y 100%

Índice de Gobernanza en SAN
82%

Gobernanza **Totalmente Aceptable** en SAN

Resumen de Indicadores

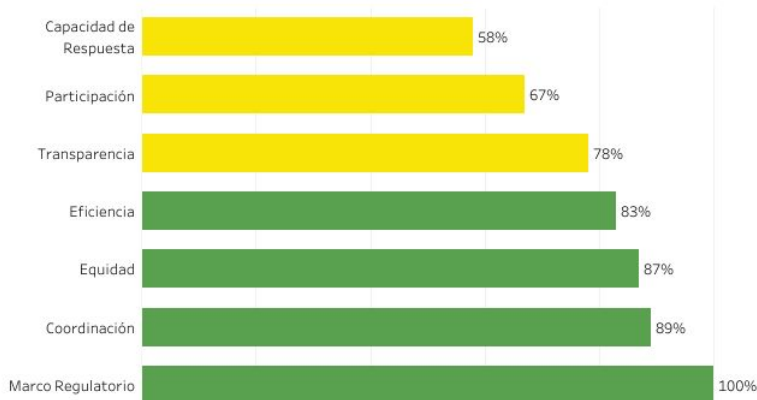

Mapa de Ubicación



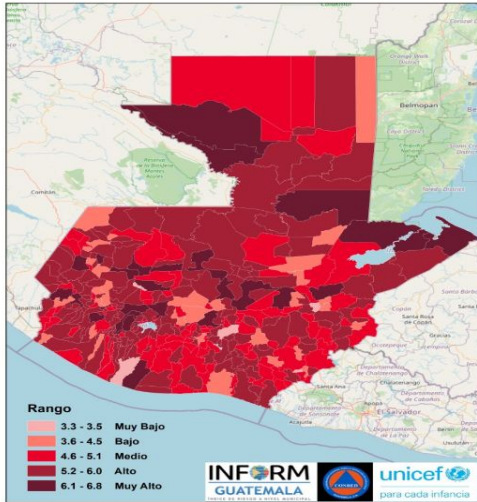

Estructura



SACATEPÉQUEZ,

CIUDAD VIEJA

Clasificación de Riesgo

ALTO

El municipio presenta un alto índice de degradación ambiental, diversos factores que indican alta vulnerabilidad y falta de capacidades / recursos para la respuesta ante eventos de distinto origen.

Índice de Riesgo de Desastres



Mapa municipal

INFORM Guatemala, es una herramienta nacional, abierta, objetiva y transparente que sirve para valorar el riesgo de desastres, a partir de la identificación de amenazas, vulnerabilidades y capacidades de respuesta en los 340 municipios del país.

SIMPLIFICA e INTEGRA
Información sobre el riesgo de desastres a nivel municipal en Guatemala

TOMA DE DECISIONES

Escala 0—10

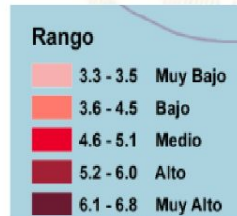

INFORM RISK 2021 GUATEMALA

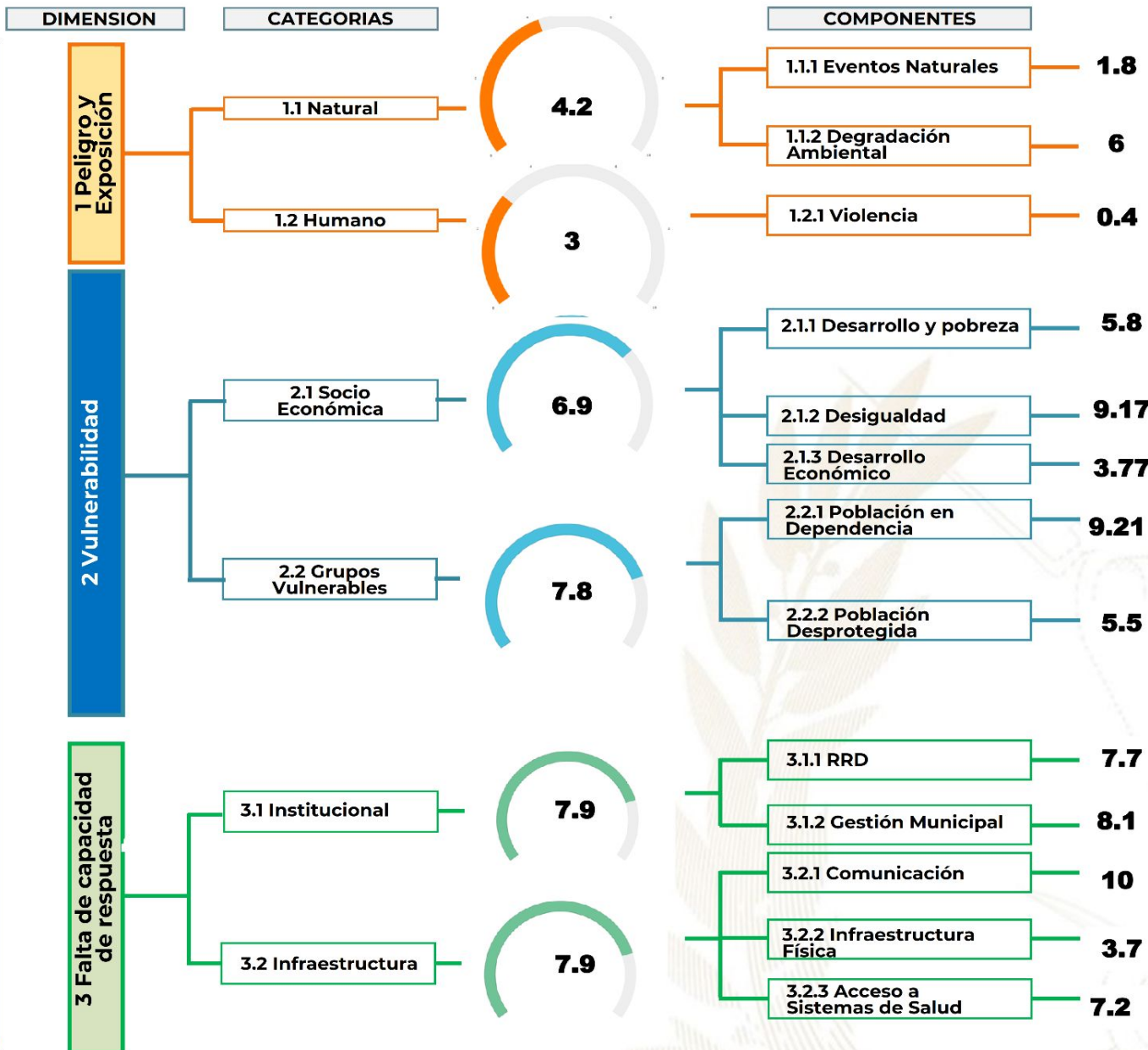

Procesos importantes para seguimiento:

- Ordenamiento territorial
- Plan Municipal de Respuesta
- Marco Nacional de Recuperación
- Normas para la Reducción de Desastres 1-4
- AGRIP
- Conformación de Coordinadoras para la Reducción de Desastres.
- Integración de Instancias Municipales para la Gestión Integral del Riesgo de Desastres.



Escala de 0—10 (menor a mayor índice de acuerdo a la metodología INFORM GT).

Oferta Programática Dirigida a los Gobiernos Locales

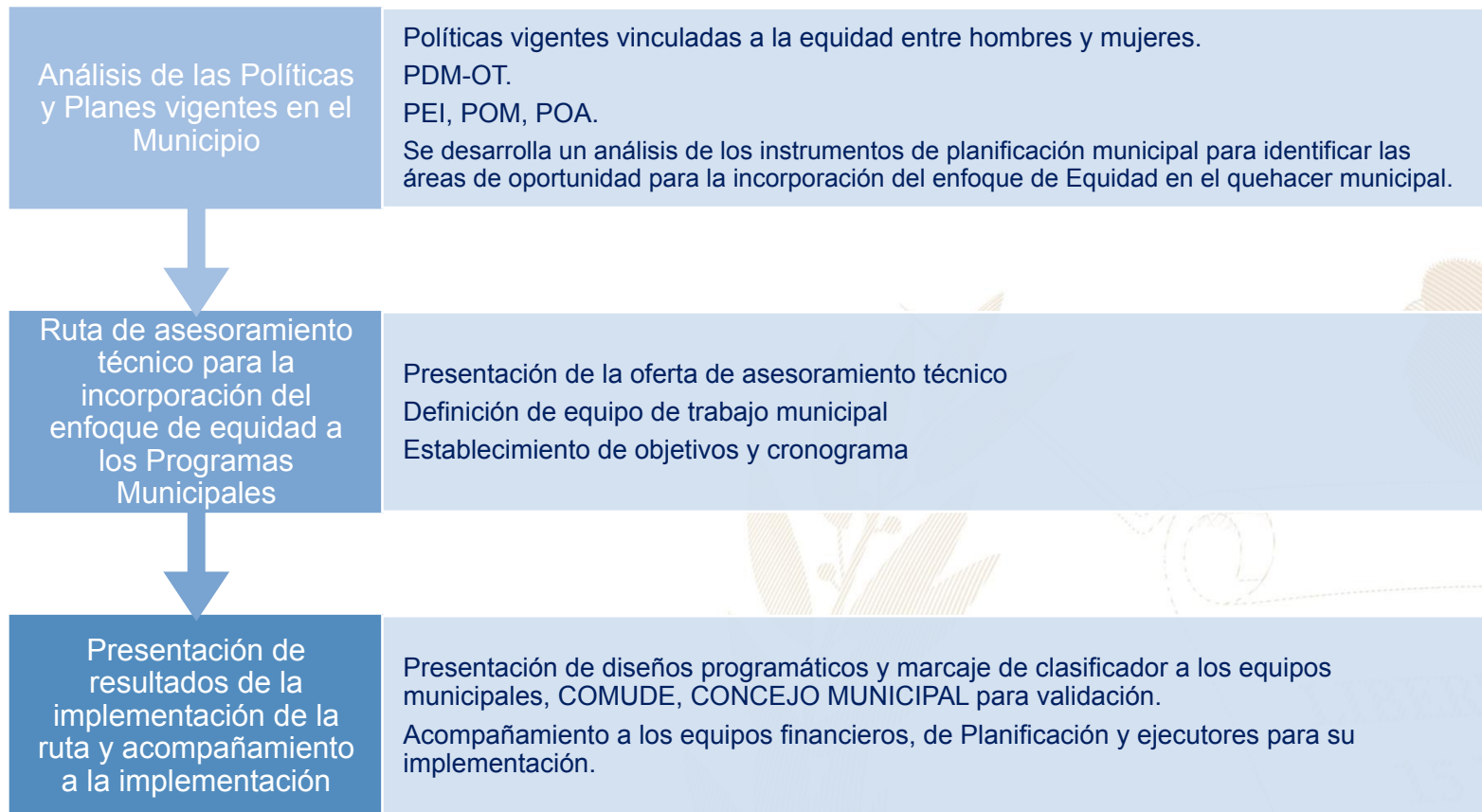

Más información aquí

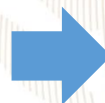

Ciudad Vieja, Sacatepéquez



Educación, capacitación y formación

- Brindar información, asesoría y orientación a las mujeres del municipio, especialmente sobre sus derechos.
- Coordinar con las instituciones del gobierno central las acciones y políticas públicas relacionadas con los derechos de las mujeres.
- Promover la participación comunitaria de las mujeres en los distintos niveles del Sistema de Consejos de Desarrollo Urbano y Rural.



Emprendimiento y/o productividad

- Promover las capacidades productivas de las mujeres contribuyendo a su mejor calidad de vida.
- Promover cursos de capacitación en diferentes áreas productivas que les permitan acceder al campo laboral y al microemprendimiento.



Asistencia social

- Gestión y coordinación de apoyo en servicios médicos, terapias psicológicas, jornadas médicas, transferencias monetarias y entrega de alimentos, coordinación del servicio médico de ambulancia para la atención de las personas que lo requieran.
- Brindar apoyo psicológico en: casos de violencia intrafamiliar y violencia sexual.



Cultural

- Conmemoración de fechas importantes sobre la diversidad temática de género, así como, la promoción de actividades de ocio, recreación y deporte.
- Participación en festivales, ferias y demás actividades del municipio.

El **Índice de Desarrollo Humano Municipal (IDH-M)** describe el nivel de bienestar en una sociedad a partir de tres dimensiones básicas: educación, salud y nivel de vida. El IDH-M se mide entre 0 y 1, siendo 1 el mayor nivel de desarrollo humano.

A partir de los resultados del XII Censo Nacional de Población (INE. 2019), el **IDH-M para el municipio de Ciudad Vieja fue de: 0.71**. Este valor se encuentra por encima del promedio del IDH-M en el departamento de Sacatepéquez (0.71) y por encima del promedio del IDH-M (0.63).

Las dimensiones del IDH-M que presentan mayor oportunidad de mejora en Ciudad Vieja son: **educación y nivel de vida**.

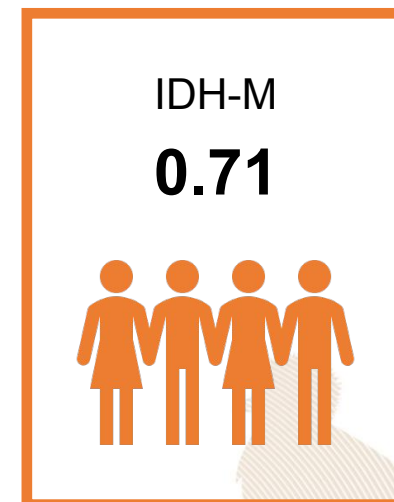

0.57

Educación

Esperanza educativa;
Escolaridad



0.89

Salud

Acceso a agua y saneamiento;
Materiales de pared y piso;
Supervivencia de hijos nacidos vivos



0.70

Nivel de Vida

Escolaridad de PEA;
Número de dormitorios por persona;
Tipo de ocupación de Población Ocupada;
Categoría ocupacional de Población Ocupada;
Ubicación geográfica

Referencias:

Instituto Nacional de Estadística de Guatemala (INE), (2019), XII Censo Nacional de Población y VII de Vivienda, Disponible en línea: <https://www.censopoblacion.gt/>
Programa de las Naciones Unidas para el Desarrollo (PNUD), (2022), Informe Nacional de Desarrollo Humano, Disponible en línea: <https://indhguatemala.org/visualizacion/>

El Índice de Privaciones Multidimensionales Municipal (IP-M) describe la pobreza a nivel municipal, para reflejar las carencias de los hogares en la calidad de la vivienda, en el empleo, en los logros educativos, en el acceso a servicios básicos de agua, saneamiento y energía, y en tecnología. El IP-M se mide entre 0 y 1, siendo 1 el mayor nivel de privaciones.

A partir de los resultados del XII Censo Nacional de Población (INE. 2019), **el IP-M para el municipio de Ciudad Vieja fue de: 0.22**. Este valor se encuentra por encima del promedio del IP-M en el departamento de Sacatepéquez (0.21) y por debajo del IP-M en el país (0.32).

Las dimensiones del IP-M que presentan mayor oportunidad de mejora en Ciudad Vieja son: **tecnología y empleo**

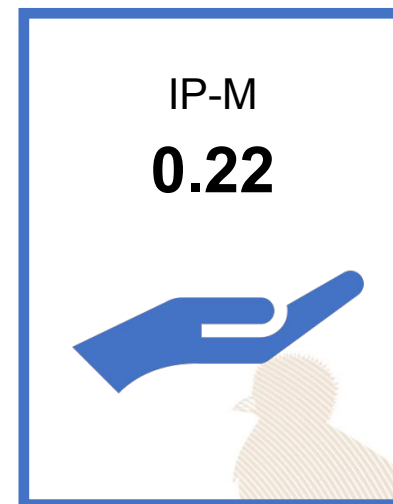

0.20

Vivienda

Materiales precarios en piso, techo y paredes;
Hacinamiento



0.23

Empleo

Trabajo infantil;
Empleo doméstico;
Trabajo no remunerado;
Categorías ocupacionales



0.14

Educación

Inasistencia escolar;
Rezago escolar;
Adultos sin escolaridad;
Adultos con menos de 6 años de escolaridad



0.02

Servicios básicos

Acceso restringido a agua;
Acceso restringido a saneamiento;
Sin energía eléctrica



0.74

Tecnología

Sin computadora en el hogar;
Sin internet en el hogar

Referencias:

Instituto Nacional de Estadística de Guatemala (INE), (2019), XII Censo Nacional de Población y VII de Vivienda, Disponible en línea: <https://www.censopoblacion.gt/>
Programa de las Naciones Unidas para el Desarrollo (PNUD), (2022), Informe Nacional de Desarrollo Humano, Disponible en línea: <https://indhguatemala.org/visualizacion/>

Comparación entre desempeño del municipio y el promedio departamental

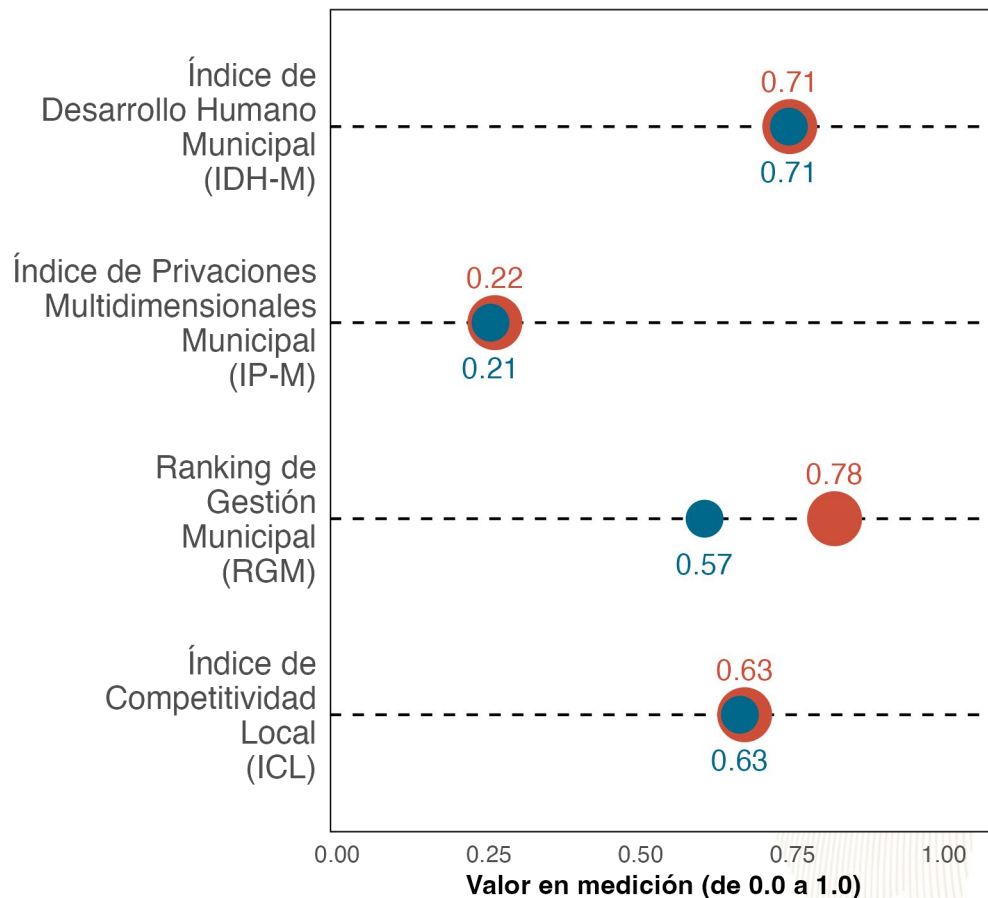

La gráfica compara el desempeño de **Ciudad Vieja** con el promedio de los municipios de **Sacatepéquez** en distintas mediciones de desarrollo. Los resultados son:

Índice de Desarrollo Humano Municipal (IDH-M): **0.71**. Puesto **7** de **16**.

Índice de Privaciones Multidimensionales Municipal (IP-M): **0.22**, Puesto **8** de **16**.

Ranking de gestión municipal (RGM): **0.78**, Puesto **2** de **16**.

Índice de Competitividad Local (ICL): **0.63**
Puesto **8** de **16**.



Referencias:

Fundación Para el Desarrollo de Guatemala (FUNDESA), (2022), Índice de Competitividad Local, Disponible en línea: <https://www.fundesa.org.gt/indices-y-evaluaciones-de-pais/indice-de-competitividad-local>
Programa de las Naciones Unidas para el Desarrollo (PNUD), (2022), Informe Nacional de Desarrollo Humano, Disponible en línea: <https://indhguatemala.org/visualizacion/>
Secretaría de Planificación y Programación de la Presidencia (SEGEPLAN), (2022), Ranking de la Gestión Municipal 2020-2021, Disponible en línea: <https://ranking.segeplan.gob.gt/visor/>

Brecha para cada indicador por área

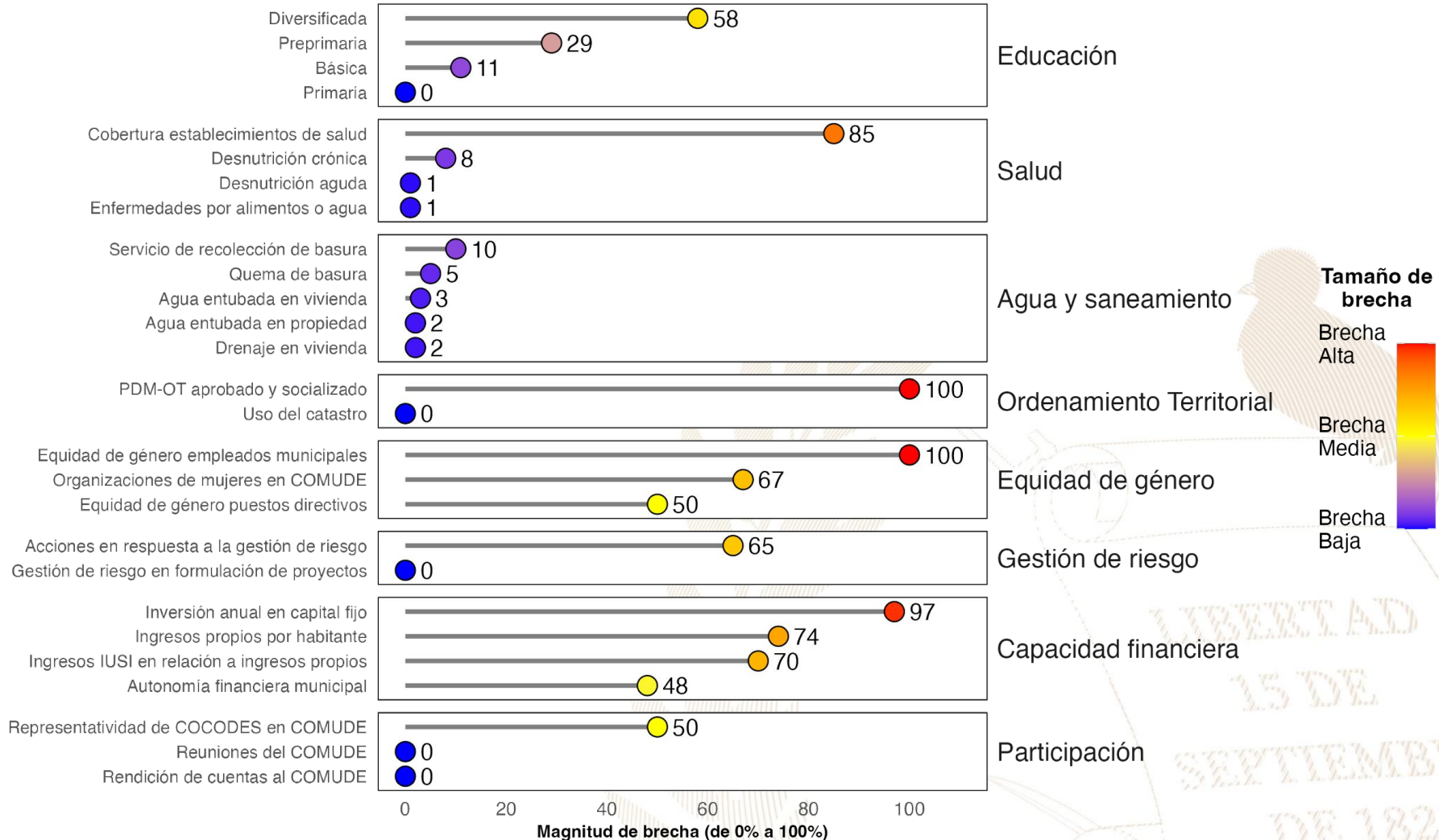

Referencias:

La selección de indicadores por área y la estimación de brechas para cada indicador se realizó con base en la información proporcionada a la Secretaría de Coordinación Ejecutiva de la Presidencia por los Ministerios de Educación y de Salud, así como en la información del Ranking de Gestión Municipal (SEGEPLAN, 2022) y el XII Censo Nacional de Población y VII de Vivienda (INE, 2019). Una brecha baja indica que hay poca necesidad de intervenir en el indicador, Una brecha media implica la necesidad de intervenir en el indicador para fortalecerlo, Una brecha alta implica mayor necesidad de intervenir para mejorar el desempeño en el indicador, Instituto Nacional de Estadística de Guatemala (INE), (2019), XII Censo Nacional de Población y VII de Vivienda, Disponible en línea: <https://www.censopoblacion.gt/>, Secretaría de Planificación y Programación de la Presidencia (SEGEPLAN), (2022), Ranking de la Gestión Municipal 2020-2021, Disponible en línea: <https://ranking.segeplan.gob.gt/visor/>

Índice de Desarrollo Humano Municipal (IDH-M)

Si **Ciudad Vieja** eliminará las brechas en los indicadores de desempeño listados en la gráfica anterior, **los cinco indicadores que tendrían mayor impacto en el IDH-M serían:** (a) ingresos propios por habitante, (b) autonomía financiera municipal, (c) educación diversificada, (d) educación preprimaria y (e) educación básica.

IDH-M estimado si brecha se elimina

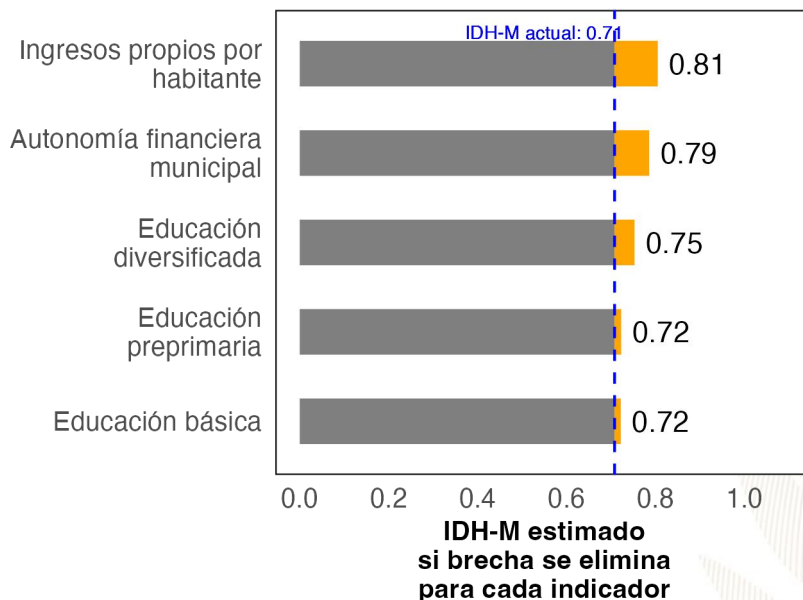

Ranking de Gestión Municipal (RGM)

Si **Ciudad Vieja** eliminará las brechas en los indicadores de desempeño listados en la gráfica anterior, **los cinco indicadores que tendrían mayor impacto en el RGM serían:** (a) PDM-OT aprobado y socializado, (b) acciones en respuesta a la gestión de riesgo, (c) ingresos IUSI en relación a ingresos propios, (d) organizaciones de mujeres en COMUDE y (e) representatividad de COCODES en COMUDE.

RGM estimado si brecha se elimina

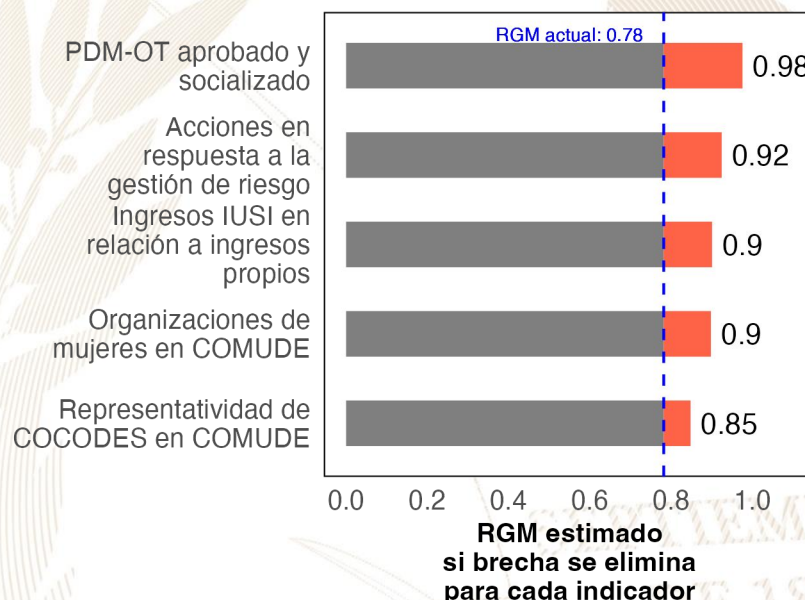

Referencias:

Para estimar el incremento en el desempeño se utilizó un modelo de regresión lineal tomando en cuenta la población, urbanización y etnicidad. Se considera que una brecha en un indicador de desarrollo ha sido eliminada si se reduce su valor actual a 0, Instituto Nacional de Estadística de Guatemala (INE), (2019), XII Censo Nacional de Población y VII de Vivienda, Disponible en línea: <https://www.censopoblacion.gt/>
Programa de las Naciones Unidas para el Desarrollo (PNUD), (2022), Informe Nacional de Desarrollo Humano, Disponible en línea: <https://indhguatemala.org/visualizacion/>
Secretaría de Planificación y Programación de la Presidencia (SEGEPLAN), (2022), Ranking de la Gestión Municipal 2020-2021, Disponible en línea: <https://ranking.segeplan.gob.gt/visor/>

Ranking Municipal

El Ranking de la Gestión Municipal (RGM) es un instrumento de asesoría creado para que los gobiernos locales, entidades de gobierno, cooperación internacional, academia y población en general cuenten con información precisa acerca de los avances y desafíos existentes en los principales temas de gestión municipal, a partir de la medición de 55 indicadores clasificados en 6 índices, que componen el índice de gestión municipal.

Departamento/ Municipio	Resultados del Índice
Sacatepéquez	
Ciudad Vieja	
Índice de Información a la Ciudadanía	0.77
Índice de Participación Ciudadana	0.77
Índice de Gestión Administrativa	0.67
Índice de Servicios Públicos	0.48
Índice de Gestión Financiera	0.39
Índice de Gestión Estratégica	0.36





GOBIERNO de
GUATEMALA
DR. ALEJANDRO GIAMMATTEI

Un Presidente MUNICIPALISTA

10 GIRA PRESIDENCIAL

INFORME DE LOGROS

2020



2023

GOBIERNO CENTRAL A GOBIERNOS LOCALES

A nivel nacional

Año	No,	Producto público	Comunidad	Beneficiarios	Monto (Q)
2020	1	Becas de inglés para estudiantes y docentes	Todos	6, 110	Q5,563,491.00
2021	2	Becas de inglés para estudiantes y docentes	Todos	2,887	Q, 762,320.00
2022	3	Becas de inglés para estudiantes y docentes	Todos	6,053	Q 30,807,720.00
2023	4	Becas de inglés para estudiantes y docentes	Todos	8,087	Q, 42, 676, 821.00

A nivel departamento de Sacatepéquez

Año	No,	Producto público	Comunidad	Beneficiarios	Monto (Q)
2020	1	Programa de Profesionalización de docentes PADEP	Kaqchikel	99	Q559,350.00
2020	2	Programa de Textos escolares del Nivel de Educación Preprimaria y Primaria	K'iche', kaqchikel, mam, q'eqchi', q'anjob'al, tz'utujil, ixil, achi, itza', xinka, castellano	18,613	Q241,691.02
2020	3	Programa de Becas de Inglés, para el fortalecimiento de las competencias lingüísticas	Todos	12	N/A
2021	4	Programa de Profesionalización de docentes PADEP	Kaqchikel	138	Q1,132,350.00
2021	5	Programa de Textos escolares del Nivel de Educación Preprimaria y Primaria	K'iche', kaqchikel, mam, q'eqchi', q'anjob'al, tz'utujil, ixil, achi,	2,346	Q53,924.40
2021	6	Programa de Becas de Inglés, para el fortalecimiento de las competencias lingüísticas	Todos	63	N/A
2022	7	Programa de Profesionalización de docentes PADEP	Kaqchikel	89	Q931,520.00
2022	8	Programa de Textos escolares del Nivel de Educación Preprimaria y Primaria	K'iche', Kaqchikel, Mam, Q'eqchi', Q'anjob'al, Tz'utujil, Ixil, Achi, Poqomchi', Ch'orti', Popti'	326	Q1,610.44
2022	9	Programa de Becas de Inglés, para el fortalecimiento de las competencias lingüísticas	Todos	162	N/A
2023	10	Programa de Profesionalización de docentes PADEP	Kaqchikel	130	Q401,940.00
2023	11	Programa de Textos escolares del Nivel de Educación Preprimaria y Primaria	K'iche', kaqchikel, Mam, Q'eqchi', Q'anjob'al, Tz'utujil, Ixil, Achi,	1,858	Q59,626.68
2023	12	Programa de Becas de Inglés, para el fortalecimiento de las competencias lingüísticas	Todos	222	N/A

Ciudad Vieja, Sacatepéquez

Año	No,	Producto público	Comunidad	Beneficiarios	Monto (Q)
2020	1	Cuadernos De Trabajo Impresos Para Estudiantes Del Nivel Preprimario	Ciudad Vieja	638	Q12,236.84
2020	2	Textos Impresos Para Estudiantes Del Nivel Primario	Ciudad Vieja	638	Q37,717.92
2020	3	Establecimientos Del Nivel Preprimaria Atendidos Con Gratuidad	Ciudad Vieja	703	Q14,060.00
2020	4	Establecimientos Del Nivel Primario Atendidos Con Gratuidad	Ciudad Vieja	2,838	Q82,108.26
2020	5	Establecimientos Del Ciclo Básico Atendidos Con Gratuidad	Ciudad Vieja	721	Q36,050.00
2020	6	Estudiantes Del Nivel Preprimaria Con Cobertura De Seguro Médico Escolar	Ciudad Vieja	718	Q55,773.20
2020	7	Estudiantes Del Nivel Primaria Con Cobertura De Seguro Médico Escolar	Ciudad Vieja	2,731	Q214,045.65
2020	8	Estudiantes Del Nivel Preprimario Beneficiados Con Útiles Escolares	Ciudad Vieja	703	Q37,309.62
2020	9	Estudiantes Del Nivel Primario Beneficiados Con Útiles Escolares	Ciudad Vieja	2,838	Q148,525.00
2020	10	Docentes Del Nivel Preprimario Beneficiados Con Valijas Didácticas	Ciudad Vieja	30	Q6,600.00
2020	11	Docentes Del Nivel Primario Beneficiados Con Valijas Didácticas	Ciudad Vieja	116	Q25,520.00
2020	12	Estudiantes del nivel preprimario atendidos con alimentación escolar	Ciudad Vieja	674	Q533,040.00
2020	13	Estudiantes del nivel primario atendidos con alimentación escolar	Ciudad Vieja	2,719	Q2,195,240.00
2020	14	Estudiantes del nivel preprimario del sector oficial atendidos en el sistema escolar (Monolingüe y bilingüe)	Ciudad Vieja	724	Q2,413,107.86
2020	15	Estudiantes del nivel primario del sector oficial atendidos en el sistema escolar, (Monolingüe y Bilingüe)	Ciudad Vieja	2,750	Q10,976,974.19
2020	16	Estudiantes de primaria de adultos del sector oficial atendidos en el sistema escolar	Ciudad Vieja	88	Q222,768.01
2020	17	Estudiantes del ciclo básico del sector oficial atendidos en el sistema escolar (Telesecundaria, nufed, oficial),	Ciudad Vieja	689	N/A
2020	18	Estudiantes del Programa Centros Municipales de Capacitación y Formación Humana (CEMUCAF) atendidos en áreas técnico-laborales	Ciudad Vieja	20	N/A

Ciudad Vieja, Sacatepéquez

Año	No.	Producto público	Comunidad	Beneficiarios	Monto (Q)
2021	19	Cuadernos De Trabajo Impresos Para Estudiantes Del Nivel Preprimario	Ciudad Vieja	586	Q10,034.08
2021	20	Textos Impresos Para Estudiantes Del Nivel Primario	Ciudad Vieja	2,020	Q32,623.61
2021	21	Establecimientos Del Nivel Preprimaria Atendidos Con Gratuidad	Ciudad Vieja	714	Q27,760.00
2021	22	Establecimientos Del Nivel Primario Atendidos Con Gratuidad	Ciudad Vieja	2,787	Q130,245.98
2021	23	Establecimientos Del Ciclo Básico Atendidos Con Gratuidad	Ciudad Vieja	646	Q66,650.00
2021	24	Estudiantes Del Nivel Preprimaria Con Cobertura De Seguro Médico Escolar	Ciudad Vieja	758	Q69,706.11
2021	25	Estudiantes Del Nivel Primaria Con Cobertura De Seguro Médico Escolar	Ciudad Vieja	2,797	Q273,407.41
2021	26	Estudiantes Del Nivel Preprimario Beneficiados Con Útiles Escolares	Ciudad Vieja	704	Q37,063.00
2021	27	Estudiantes Del Nivel Primario Beneficiados Con Útiles Escolares	Ciudad Vieja	2,719	Q142,270.00
2021	28	Docentes Del Nivel Preprimario Beneficiados Con Valijas Didácticas	Ciudad Vieja	30	Q6,600.00
2021	29	Docentes Del Nivel Primario Beneficiados Con Valijas Didácticas	Ciudad Vieja	116	Q25,520.00
2021	30	Estudiantes del nivel preprimario atendidos con alimentación escolar	Ciudad Vieja	714	Q494,548.00
2021	31	Estudiantes del nivel primario atendidos con alimentación escolar	Ciudad Vieja	2,787	Q2,006,216.00
2021	32	Estudiantes del nivel preprimario del sector oficial atendidos en el sistema escolar (Monolingüe y bilingüe)	Ciudad Vieja	762	Q2,785,133.37
2021	33	Estudiantes del nivel primario del sector oficial atendidos en el sistema escolar, (Monolingüe y Bilingüe)	Ciudad Vieja	2,795	Q11,992,708.39
2021	34	Estudiantes de primaria de adultos del sector oficial atendidos en el sistema escolar	Ciudad Vieja	61	Q240,219.00
2021	35	Estudiantes del ciclo básico del sector oficial atendidos en el sistema escolar (Telesecundaria, nufed, oficial),	Ciudad Vieja	647	N/A
2021	36	Estudiantes del Programa Centros Municipales de Capacitación y Formación Humana (CEMUCAF) atendidos en áreas técnico-laborales	Ciudad Vieja	82	N/A
2021	37	Estudiantes del Programa Nacional de Educación Alternativa, PRONEA, atendidos	Ciudad Vieja	11	N/A

Ciudad Vieja, Sacatepéquez

Año	No.	Producto público	Comunidad	Beneficiarios	Monto (Q)
2022	38	Cuadernos De Trabajo Impresos Para Estudiantes Del Nivel Preprimario	Ciudad Vieja	691	Q11,436.05
2022	39	Textos Impresos Para Estudiantes Del Nivel Primario	Ciudad Vieja	2,796	Q133,564.92
2022	40	Establecimientos Del Nivel Preprimario Atendidos Con Gratuidad	Ciudad Vieja	714	Q28,680.00
2022	41	Establecimientos Del Nivel Primario Atendidos Con Gratuidad	Ciudad Vieja	2,787	Q142,206.47
2022	42	Establecimientos Del Ciclo Básico Atendidos Con Gratuidad	Ciudad Vieja	646	Q61,350.00
2022	43	Estudiantes Del Nivel Preprimaria Con Cobertura De Seguro Médico Escolar	Ciudad Vieja	773	Q84,894.11
2022	44	Estudiantes Del Nivel Primaria Con Cobertura De Seguro Médico Escolar	Ciudad Vieja	2,804	Q317,100.52
2022	45	Estudiantes Del Nivel Preprimario Beneficiados Con Útiles Escolares	Ciudad Vieja	733	Q38,800.60
2022	46	Estudiantes Del Nivel Primario Beneficiados Con Útiles Escolares	Ciudad Vieja	2,787	Q145,825.00
2022	47	Estudiantes Del Ciclo Básico Beneficiados Con Útiles Escolares	Ciudad Vieja	30	Q13,420.00
2022	48	Docentes Del Nivel Primario Beneficiados Con Valijas Didácticas	Ciudad Vieja	116	Q52,800.00
2022	49	Estudiantes del nivel preprimario atendidos con alimentación escolar	Ciudad Vieja	724	Q777,000.00
2022	50	Estudiantes del nivel primario atendidos con alimentación escolar	Ciudad Vieja	2,784	Q3,004,680.00
2022	51	Estudiantes del nivel preprimario del sector oficial atendidos en el sistema escolar (Monolingüe y bilingüe)	Ciudad Vieja	789	Q2,730,001.79
2022	52	Estudiantes del nivel primario del sector oficial atendidos en el sistema escolar, (Monolingüe y Bilingüe)	Ciudad Vieja	2,839	Q13,743,910.65
2022	53	Estudiantes de primaria de adultos del sector oficial atendidos en el sistema escolar	Ciudad Vieja	51	Q246,272.00
2022	54	Estudiantes del ciclo básico del sector oficial atendidos en el sistema escolar (Telesecundaria, nufed, oficial),	Ciudad Vieja	661	N/A
2022	55	Estudiantes del Programa de Educación Primaria de Adultos por Correspondencia (PEAC), atendidos	Ciudad Vieja	14	N/A
2022	56	Estudiantes del Programa Centros Municipales de Capacitación y Formación Humana (CEMUCAF) atendidos en áreas técnico-laborales	Ciudad Vieja	116	N/A

Ciudad Vieja, Sacatepéquez

Año	No.	Producto público	Comunidad	Beneficiarios	Monto (Q)
2023	57	Cuadernos De Trabajo Impresos Para Estudiantes Del Nivel Preprimario	Ciudad Vieja	707	Q13,334.02
2023	58	Textos Impresos Para Estudiantes Del Nivel Primario	Ciudad Vieja	1,427	Q14,104.47
2023	59	Establecimientos Del Nivel Preprimario Atendidos Con Gratuidad	Ciudad Vieja	709	Q28,572.00
2023	60	Establecimientos Del Nivel Primario Atendidos Con Gratuidad	Ciudad Vieja	2,823	Q137,319.34
2023	61	Establecimientos Del Ciclo Básico Atendidos Con Gratuidad	Ciudad Vieja	671	Q68,100.00
2023	62	Estudiantes Del Nivel Preprimaria Con Cobertura De Seguro Médico Escolar	Ciudad Vieja	783	Q60,590.76
2023	63	Estudiantes Del Nivel Primaria Con Cobertura De Seguro Médico Escolar	Ciudad Vieja	2,916	Q224,709.25
2023	64	Estudiantes Del ciclo básico Con Cobertura De Seguro Médico Escolar	Ciudad Vieja	706	Q44,823.73
2023	65	Estudiantes Del Nivel Preprimario Beneficiados Con Útiles Escolares	Ciudad Vieja	738	Q39,366.85
2023	66	Estudiantes Del Nivel Primario Beneficiados Con Útiles Escolares	Ciudad Vieja	2,724	Q148,112.00
2023	67	Estudiantes Del Ciclo Básico Beneficiados Con Útiles Escolares	Ciudad Vieja	671	Q67,100.00
2023	68	Docentes Del Nivel Preprimario Beneficiados Con Valijas Didácticas	Ciudad Vieja	32	Q14,302.24
2023	69	Docentes Del Nivel Primario Beneficiados Con Valijas Didácticas	Ciudad Vieja	122	Q54,673.36
2023	70	Docentes Del Ciclo Básico Beneficiados Con Valijas Didácticas	Ciudad Vieja	17	Q7,480.00
2023	71	Estudiantes del nivel preprimario atendidos con alimentación escolar	Ciudad Vieja	719	Q 686,433.80
2023	72	Estudiantes del nivel primario atendidos con alimentación escolar	Ciudad Vieja	2,842	Q2,746,067.50
2023	73	Estudiantes del nivel medio atendidos con alimentación escolar	Ciudad Vieja	691	Q436,640.00
2023	74	Estudiantes del nivel preprimario del sector oficial atendidos en el sistema escolar (Monolingüe y bilingüe)	Ciudad Vieja	760	Q2,030,405.13
2023	75	Estudiantes del nivel primario del sector oficial atendidos en el sistema escolar, (Monolingüe y Bilingüe)	Ciudad Vieja	2,843	Q9,281,495.52
2023	76	Estudiantes de primaria de adultos del sector oficial atendidos en el sistema escolar	Ciudad Vieja	39	Q169,340.00
2023	77	Estudiantes del ciclo básico del sector oficial atendidos en el sistema escolar (Telesecundaria, nufed, oficial),	Ciudad Vieja	693	N/A
2023	78	Estudiantes del Programa de Educación Primaria de Adultos por Correspondencia (PEAC), atendidos	Ciudad Vieja	43	N/A
2023	79	Estudiantes del Programa Centros Municipales de Capacitación y Formación Humana (CEMUCAF) atendidos en áreas técnico-laborales	Ciudad Vieja	58	N/A

Ciudad Vieja, Sacatepéquez

Año	No,	Producto público	Comunidad	Beneficiarios	Monto (Q)
2020	1	BONO EDUCACIÓN	CIUDAD VIEJA	1	Q 300.00
2020	2	BONO NIÑAS Y ADOLESCENTES EN EDUCACIÓN	CIUDAD VIEJA	N/A	N/A
2020	3	BONO SALUD	CIUDAD VIEJA	10	Q 10,200.00
2020	4	BONO SALUD DE 0 A 2 AÑOS	CIUDAD VIEJA	1	Q 1,500.00
2020	5	BECA EDUCACIÓN MEDIA	CIUDAD VIEJA	15	Q 37,500.00
2021	6	BONO EDUCACIÓN	CIUDAD VIEJA	1	Q 2,100.00
2021	7	BONO NIÑAS Y ADOLESCENTES EN EDUCACIÓN	CIUDAD VIEJA	1	Q 2,100.00
2021	8	BONO SALUD	CIUDAD VIEJA	10	Q 16,800.00
2021	9	BONO SALUD DE 0 A 2 AÑOS	CIUDAD VIEJA	1	Q 3,000.00
2021	10	PROGRAMA SOCIAL PARA LA ATENCION A NIÑAS Y ADOLESCENTES EMBRAZADAS O MADRES VICTIMAS DE VIOLENCIA SEXUAL MENORES DE 14 AÑOS CUYOS CASOS HAYAN SIDO JUDICIALIZADOS	CIUDAD VIEJA	1	Q 7,500.00
2021	11	BECA EDUCACIÓN MEDIA	CIUDAD VIEJA	19	Q 39,500.00
2021	12	BECA SOCIAL EDUCACIÓN SUPERIOR	CIUDAD VIEJA	2	Q 4,000.00
2022	13	BONO EDUCACIÓN	CIUDAD VIEJA	6	Q 17,400.00
2022	14	BONO SALUD	CIUDAD VIEJA	5	Q 12,600.00
2022	15	BONO SALUD DE 0 A 2 AÑOS	CIUDAD VIEJA	2	Q 6,000.00
2022	16	PROGRAMA SOCIAL PARA LA ATENCION A NIÑAS Y ADOLESCENTES EMBRAZADAS O MADRES VICTIMAS DE VIOLENCIA SEXUAL MENORES DE 14 AÑOS CUYOS CASOS HAYAN SIDO JUDICIALIZADOS	CIUDAD VIEJA	1	Q 13,500.00
2022	17	BECA EDUCACIÓN MEDIA	CIUDAD VIEJA	20	Q 45,000.00

Ciudad Vieja, Sacatepéquez

Año	No,	Producto público	Comunidad	Beneficiarios	Monto (Q)
2022	18	BECA SOCIAL EDUCACIÓN SUPERIOR	CIUDAD VIEJA	3	Q 7,500.00
2022	19	PROGRAMA SOCIAL JÓVENES PROTAGONISTAS	CIUDAD VIEJA	170	Q 119,269.00
2023	20	BONO EDUCACIÓN	CIUDAD VIEJA	13	Q 22,200.00
2023	21	BONO SALUD	CIUDAD VIEJA	7	Q 12,600.00
2023	22	BONO SALUD DE 0 A 2 AÑOS	CIUDAD VIEJA	1	Q 2,100.00
2023	23	PROGRAMA SOCIAL PARA LA ATENCION A NIÑAS Y ADOLESCENTES EMBRAZADAS O MADRES VICTIMAS DE VIOLENCIA SEXUAL MENORES DE 14 AÑOS CUYOS CASOS HAYAN SIDO JUDICIALIZADOS	CIUDAD VIEJA	1	Q 1,500.00
2023	24	BECA EDUCACIÓN MEDIA	CIUDAD VIEJA	10	Q 20,000.00
2023	25	BECA SOCIAL EDUCACIÓN SUPERIOR	CIUDAD VIEJA	1	Q 1,800.00

No,	Producto público	Comunidad	Beneficiarios	Monto
1	BONO FAMILIA	CIUDAD VIEJA	7,871	Q 17,553,000.00
2	TRANSFERENCIAS MONETARIAS A FAMILIAS DE NIÑOS Y NIÑAS CON DESNUTRICIÓN AGUDA, PREVIAMENTE IDENTIFICADOS EN EL MARCO DE LA VULNERABILIDAD NUTRICIONAL	CIUDAD VIEJA	1	Q 1,500.00

PROYECCIÓN AÑO 2024 PROGRAMA SOCIAL "BECA SOCIAL"

No,	Producto público	Comunidad	Beneficiarios
1	BECA EDUCACIÓN MEDIA	CIUDAD VIEJA	20

Ciudad Vieja, Sacatepéquez

No,	Producto Público				
1	<p>Atención de consultas relacionadas al uso del Sistema de Contabilidad Integrada de Gobiernos Locales -SICOIN GL- y del Sistema Servicios GL, por los medios disponibles, sea vía telefónica, correo electrónico, mesa de ayuda y en Oficinas Regionales de Atención Municipal, que han sido realizadas por los empleados municipales con los siguientes perfiles:</p> <table border="1"> <thead> <tr> <th data-bbox="141 625 1045 1182">SICOIN GL</th> <th data-bbox="1045 625 1928 1182">Servicios GL</th> </tr> </thead> <tbody> <tr> <td data-bbox="141 682 1045 1182"> <ul style="list-style-type: none"> - Director AFIM - Encargado de Contabilidad - Encargado de Presupuesto - Encargado de Tesorería - Encargado de Planes - Encargado de Contratos - Gestión de Ingresos - Gestión Presupuestaria - Gestión de Préstamos y donaciones - Alcalde - Asesor Municipal - Creación de Unidad Solicitante, entre otros </td> <td data-bbox="1045 682 1928 1182"> <ul style="list-style-type: none"> - Administración Municipal - Gestor Documento de Cobro - Gestor Municipal - Nuevo Cajero General - Nuevo Cajero Receptor - Nuevo Gerente de Agua - Nuevo Gerente de Arbitrios - Nuevo Gestor de IUSI - Perfil Cajero General PMT - Perfil Gestión PMT - Registro Lecturas de Agua - Solicitud Cuenta Corriente Anual, entre otros </td> </tr> </tbody> </table>	SICOIN GL	Servicios GL	<ul style="list-style-type: none"> - Director AFIM - Encargado de Contabilidad - Encargado de Presupuesto - Encargado de Tesorería - Encargado de Planes - Encargado de Contratos - Gestión de Ingresos - Gestión Presupuestaria - Gestión de Préstamos y donaciones - Alcalde - Asesor Municipal - Creación de Unidad Solicitante, entre otros 	<ul style="list-style-type: none"> - Administración Municipal - Gestor Documento de Cobro - Gestor Municipal - Nuevo Cajero General - Nuevo Cajero Receptor - Nuevo Gerente de Agua - Nuevo Gerente de Arbitrios - Nuevo Gestor de IUSI - Perfil Cajero General PMT - Perfil Gestión PMT - Registro Lecturas de Agua - Solicitud Cuenta Corriente Anual, entre otros
SICOIN GL	Servicios GL				
<ul style="list-style-type: none"> - Director AFIM - Encargado de Contabilidad - Encargado de Presupuesto - Encargado de Tesorería - Encargado de Planes - Encargado de Contratos - Gestión de Ingresos - Gestión Presupuestaria - Gestión de Préstamos y donaciones - Alcalde - Asesor Municipal - Creación de Unidad Solicitante, entre otros 	<ul style="list-style-type: none"> - Administración Municipal - Gestor Documento de Cobro - Gestor Municipal - Nuevo Cajero General - Nuevo Cajero Receptor - Nuevo Gerente de Agua - Nuevo Gerente de Arbitrios - Nuevo Gestor de IUSI - Perfil Cajero General PMT - Perfil Gestión PMT - Registro Lecturas de Agua - Solicitud Cuenta Corriente Anual, entre otros 				



Ciudad Vieja, Sacatepéquez

No,	Producto Público		
2	<p>Realización de eventos de capacitación de acuerdo a necesidades identificadas en la municipalidad con los temas indicados a continuación:</p> <table border="1" data-bbox="141 468 1926 992"> <tr> <td data-bbox="141 468 1045 992"> <ul style="list-style-type: none"> a) Cierre contable y apertura de ejercicio fiscal 2023 (Inicialización de Saldos) b) Generalidades presupuestarias c) Actualizaciones al MAFIM- 2a, Edición d) Revisión y Análisis de Reportes de Gestión y Ejecución Presupuestaria e) Módulo del IUSI en Servicios GL f) Módulo de Arbitrios en Servicios GL g) Planificación y Formulación Presupuestaria enfocado a GpR -SICOIN GL- h) Planificación (Facebook live) i) Planificación y Presupuesto por Resultados </td> <td data-bbox="1045 468 1926 992"> <ul style="list-style-type: none"> j) Módulo de Caja -Servicios GL- k) Uso del Sistema Soporte GL l) Reportes Financieros m) Préstamos, Donaciones y Convenios n) Módulo de Agua en Servicios GL o) Errores más comunes que se generan al elaborar un Presupuesto p) Módulo de Contratos q) Formulación Presupuestaria de Ingresos y egresos (Facebook live) r) Procesamiento Electrónico de Medios de Pago, entre otros </td> </tr> </table>	<ul style="list-style-type: none"> a) Cierre contable y apertura de ejercicio fiscal 2023 (Inicialización de Saldos) b) Generalidades presupuestarias c) Actualizaciones al MAFIM- 2a, Edición d) Revisión y Análisis de Reportes de Gestión y Ejecución Presupuestaria e) Módulo del IUSI en Servicios GL f) Módulo de Arbitrios en Servicios GL g) Planificación y Formulación Presupuestaria enfocado a GpR -SICOIN GL- h) Planificación (Facebook live) i) Planificación y Presupuesto por Resultados 	<ul style="list-style-type: none"> j) Módulo de Caja -Servicios GL- k) Uso del Sistema Soporte GL l) Reportes Financieros m) Préstamos, Donaciones y Convenios n) Módulo de Agua en Servicios GL o) Errores más comunes que se generan al elaborar un Presupuesto p) Módulo de Contratos q) Formulación Presupuestaria de Ingresos y egresos (Facebook live) r) Procesamiento Electrónico de Medios de Pago, entre otros
<ul style="list-style-type: none"> a) Cierre contable y apertura de ejercicio fiscal 2023 (Inicialización de Saldos) b) Generalidades presupuestarias c) Actualizaciones al MAFIM- 2a, Edición d) Revisión y Análisis de Reportes de Gestión y Ejecución Presupuestaria e) Módulo del IUSI en Servicios GL f) Módulo de Arbitrios en Servicios GL g) Planificación y Formulación Presupuestaria enfocado a GpR -SICOIN GL- h) Planificación (Facebook live) i) Planificación y Presupuesto por Resultados 	<ul style="list-style-type: none"> j) Módulo de Caja -Servicios GL- k) Uso del Sistema Soporte GL l) Reportes Financieros m) Préstamos, Donaciones y Convenios n) Módulo de Agua en Servicios GL o) Errores más comunes que se generan al elaborar un Presupuesto p) Módulo de Contratos q) Formulación Presupuestaria de Ingresos y egresos (Facebook live) r) Procesamiento Electrónico de Medios de Pago, entre otros 		
3	<p>Capacitación en temas relacionados a las finanzas municipales, análisis e interpretación de indicadores financieros, según las siguientes metodologías:</p> <ul style="list-style-type: none"> a) Índice Consolidado Financiero Municipal -ICFM- b) Ficha de seguimiento del -ICFM- e Informe -ICFM- año finalizado c) Diagnóstico para el Fortalecimiento de las Finanzas Municipales 		
4	<p>Elaboración y actualización de Guías de Usuario del Sistema de Contabilidad Integrada de Gobiernos Locales -SICOIN GL- y del Sistema Servicios GL las cuales se encuentran disponibles en el Portal de Gobiernos Locales en el siguiente enlace: https://portalgl.minfin.gob.gt seleccionando las opciones "Biblioteca Virtual", "Guías y Manuales", "Guías Sicoin gl", "Guías Servicios GL", entre otras</p>		

Ciudad Vieja, Sacatepéquez

No,	Producto Público
5	<p>Manual de Administración Financiera Integrada Municipal -MAFIM- (Segunda Edición) el cual contiene la actualización de normas, procedimientos técnicos, administrativos y financieros que fortalecen los procesos de la gestión financiera municipal, favorece el control interno, la administración y el uso eficiente y eficaz de los recursos públicos, contribuyendo a la transparencia del gasto y la rendición de cuentas, éste se encuentra disponible en el Portal de Gobiernos Locales en el siguiente enlace: https://portalgl.minfin.gob.gt seleccionando las opciones "Biblioteca Virtual", "Guías y Manuales", "Manuales", "Manual de Administración Financiera Integrada Municipal (2a, Edición) 2022"</p>
6	<p>Tablero de Resultados del Índice Consolidado Financiero Municipal -ICFM- el cual es un instrumento de análisis, monitoreo y evaluación que permite a través de indicadores financieros según la metodología, conocer las fortalezas y áreas de oportunidad de la gestión financiera municipal, útil para la toma de decisiones de las autoridades y funcionarios municipales, éste se encuentra disponible en el Portal de Gobiernos Locales en el siguiente enlace: https://portalgl.minfin.gob.gt seleccionando las opciones "Indicadores" y luego "ICFM"</p>
7	<p>Ficha de Seguimiento a la Gestión Financiera Municipal en la cual se pueden visualizar los resultados de la gestión financiera de los últimos dos años para realizar análisis comparativo y el seguimiento durante el ejercicio fiscal vigente de manera mensual, permitiendo a las autoridades y funcionarios municipales identificar fortalezas y oportunidades de mejora que orienten la labor para establecer estrategias de fortalecimiento financiero municipal; asimismo se pone a disposición el Informe ICFM año finalizado, el cual muestra el análisis general de los resultados de la gestión financiera del ejercicio fiscal finalizado, Ambos instrumentos se encuentran disponibles dentro del Sistema de Contabilidad Integrada de Gobiernos Locales -SICOINGL- en la siguiente ruta: "Ejecución", "Reportes Financieros", "Ficha de Seguimiento Municipal", "Informe ICFM año finalizado"</p>
8	<p>Tablero que muestra la ejecución presupuestaria de la municipalidad desde la perspectiva de los Objetivos de Desarrollo Sostenible -ODS-, Ejes del Plan Nacional de Desarrollo, Prioridades Nacionales, Metas Estratégicas de Desarrollo y Resultados Estratégicos, los cuales se pueden consultar desde el Portal de Gobiernos Locales en el siguiente enlace: https://portalgl.minfin.gob.gt seleccionando las opciones "Indicadores" y luego "Objetivos de Desarrollo Sostenible"</p>

Ciudad Vieja, Sacatepéquez

No,	Producto Público		
9	Implementación de las siguientes herramientas informáticas y metodologías:		
	a) Sistema de Contabilidad Integrada de Gobiernos Locales -SICOIN GL-	X	Implementada
	b) Sistema Servicios GL	X	Implementada
	c) Aplicación (APP) Móvil para Toma de Lecturas de Agua		Por implementar
	d) Generación de Boleto de Ornato Masivo		Por implementar
	e) Metodología del Índice Consolidado Financiero Municipal -ICFM-		Por implementar
	f) Metodología "Diagnóstico para el Fortalecimiento de las Finanzas Municipales"		Por implementar
	g) Metodología "Gestión por Resultados"		Por implementar
	h) Cobro de servicios municipales con tarjeta de crédito y débito		Por implementar
	i) Cobro de servicios municipales a través de BANCAMUNI		Por implementar
	j) Cuenta Única del Tesoro Municipal -CUT-	X	Implementada

Ciudad Vieja, Sacatepéquez

Año	No,	Producto público	Beneficiarios	Monto (Q)
2020	1	Programa del Aporte Económico del Adulto Mayor (Activos)	284	Q1,244,800.00
2020	2	Programa del Aporte Económico del Adulto Mayor (Nuevos Beneficiarios)	20	N/A
2021	3	Programa del Aporte Económico del Adulto Mayor (Activos)	260	Q1,189,600.00
2021	4	Programa del Aporte Económico del Adulto Mayor (Nuevos Beneficiarios)	4	N/A
2022	5	Programa del Aporte Económico del Adulto Mayor (Activos)	364	Q1,899,400.00
2022	6	Programa del Aporte Económico del Adulto Mayor (Nuevos Beneficiarios)	127	N/A
2023	7	Programa del Aporte Económico del Adulto Mayor (Activos)	391	Q1,316,000.00
2023	8	Programa del Aporte Económico del Adulto Mayor (Nuevos Beneficiarios)	61	N/A

No,	Producto público	Comunidad	Aportes	Monto (Q)
1	Programa del Aporte Económico del Adulto Mayor	Ciudad Vieja	12,564	Q5,649,800.00

Ciudad Vieja, Sacatepéquez

No,	Producto público	Comunidad	Beneficiarios	Monto (Q)
2	Plan Centinela verificación de calidad y cantidad en plantas, expendios y depósitos de almacenamiento de GLP en cilindros 5 Supervisiones técnicas de calidad y cantidad en plantas, expendios y depósitos de almacenamiento de GLP en cilindros por personal Delegado de la DGH, durante el período 2020-agosto 2023	Ciudad Vieja	Toda la población	Q8,284.05



Ciudad Vieja, Sacatepéquez

No,	Producto público	Comunidad	Beneficiarios	Monto (Q)
1	T-003-2022-MANTENIMIENTO RUTINARIO TERRACERÍA	Ciudad Vieja, MULTIMUNICIPAL SACATEPÉQUEZ, MULTIREGIONAL, Pastores, Santiago Sacatepéquez	80,457	Q 498,410.00
2	REPOSICION PUENTE VEHICULAR LAS LAJAS RN 11 14 ALOTENANGO SACATEPÉQUEZ	ALOTENANGO, CIUDAD VIEJA, SAN MIGUEL DUEÑAS	7,516	N/A
3	REPOSICION PUENTE VEHICULAR CHILE TRISTE RN 14 ALOTENANGO SACATEPÉQUEZ	ALOTENANGO, CIUDAD VIEJA, SAN MIGUEL DUEÑAS	74,516	N/A
4	MEJORAMIENTO CARRETERA OBRAS DE PROTECCIÓN DEFENSA FLUVIAL Y DE CONTENCIÓN EN EL CAUCE DEL RIO GUACALATE ALOTENANGO SACATEPEQUEZ	ALOTENANGO, CIUDAD VIEJA, SAN MIGUEL DUEÑAS	74,516	N/A
5	MEJORAMIENTO CARRETERA OBRAS DE PROTECCIÓN DEFENSA FLUVIAL Y DE CONTENCIÓN EN EL CAUCE DE LA QUEBRADA LAS LAJAS ALOTENANGO SACATEPÉQUEZ	ALOTENANGO, CIUDAD VIEJA, SAN MIGUEL DUEÑAS	74,516	Q 83,419.34

Ciudad Vieja, Sacatepéquez

Año	No,	Producto público	Comunidad	Beneficiarios	Monto (Q)
2020	1	Capacitaciones	Ciudad Vieja	200	Q5,918.00
2020	2	Instrumentos Ambientales Públicos	Ciudad Vieja	8,000	N/A
2021	3	Guardianes	Ciudad Vieja	100	Q 583.60
2021	4	Reforestación	Sector Falda del Volcán	300	Q2,950.40
2021	5	Capacitaciones	Ciudad Vieja	330	Q2,918.00
2021	6	Jornadas de Limpieza	Ciudad Vieja	200	Q1,967.80
2021	7	Instrumentos Ambientales Públicos	Ciudad Vieja	8,000	Q1,998,568.00
2022	8	Guardianes	Ciudad Vieja	80	Q 583.60
2022	9	Reforestación	El Astillero Municipal	300	Q5,900,80
2022	10	Capacitaciones	Ciudad Vieja	20	Q 583,60

Ciudad Vieja, Sacatepéquez

Año	No,	Producto público	Comunidad	Beneficiarios	Monto (Q)
2022	11	Jornadas de Limpieza	Barrio El Cementerio	60	Q983.90
2022	12	Instrumentos Ambientales Públicos	Ciudad Vieja	8,000	Q36,494,567.00
2023	13	Reforestación	Sector El Estadio	40	Q2,950.40
2023	14	Capacitaciones	Sector Municipal	30	Q 583.60
2023	15	Jornadas de Limpieza	Sector el Centro	400	Q1,967.80
2023	16	Instrumentos Ambientales Públicos	Ciudad Vieja	8,000	Q37,335,507.00

Ciudad Vieja, Sacatepéquez

Año	No,	Producto público	Comunidad	Beneficiarios	Monto (Q)
2020	1	Asistencia y dotación de alimentos	Ciudad Vieja	108	Q 35,154.00
	2	Regulación del patrimonio productivo agropecuario	Ciudad Vieja	624	Q 28,606.71
2021	1	Asistencia y dotación de alimentos	Ciudad Vieja	62	Q 25,713.88
	2	Regulación del patrimonio productivo agropecuario	Ciudad Vieja	467	Q 39,582.14
	3	Seguro agropecuario / agrícola catastrófico	Ciudad Vieja	7	Q 3,796.13
2022	1	Asistencia y dotación de alimentos	Ciudad Vieja	3	Q 1,155.00
	2	Entrega de estipendios para el establecimiento de huertos familiares, para reactivación de unidades productivas; y para conservación de suelos y agua	Ciudad Vieja	163	Q 163,000.00
	3	Regulación del patrimonio productivo agropecuario	Ciudad Vieja	483	Q 59,027.67
	4	Seguro agropecuario / agrícola catastrófico	Ciudad Vieja	15	Q 8,104.32
2023	1	Asistencia y dotación de alimentos	Ciudad Vieja	51	Q 11,475.00
	2	Regulación del patrimonio productivo agropecuario	Ciudad Vieja	523	Q 65,557.59
	3	Seguro agropecuario / agrícola catastrófico	Ciudad Vieja	19	Q 10,067.12

Ciudad Vieja, Sacatepéquez

Dirección General del Deporte y la Recreación

Año	No,	Producto público	Comunidad	Beneficiarios	Monto (Q)
2021	1	000-024 Personas beneficiadas con actividades deportivas no escolares, no federadas y de recreación	Ciudad Vieja	150	N/A
2022	2	000-025 Mujeres beneficiadas con acceso a actividades físicas, recreativas y de sensibilización para la prevención de la violencia	Ciudad Vieja	200	N/A
2022	3	000-030 Festivales deportivos, recreativos y otros eventos de carácter especial, realizados para promover el acceso a la actividad física y la recreación	Ciudad Vieja	N/I	N/A

Dirección General de las Artes

Año	No,	Producto público	Comunidad	Beneficiarios	Monto (Q)
2020	1	Academia Comunitaria de Arte	Ciudad Vieja	11	Q30,160.00
2020	2	Artistas apoyados en la Iniciativa Apoyarte 2020	Ciudad Vieja	8	Q24,000.00
2021	3	Artistas apoyados en la Iniciativa Apoyarte 2021	Ciudad Vieja	16	Q48,000.00
2022	4	Temporada Departamental a cargo del Ballet Nacional de Guatemala, 1 presentación,	Ciudad Vieja	1200	Q45,000.00
2022	5	1 Concierto Departamental de Marimba Femenina de Concierto	Ciudad Vieja	100	Q11,560.00
2022	6	1 concierto de la Marimba de Concierto de Bellas Artes	Ciudad Vieja	300	Q6,000.00

Ciudad Vieja, Sacatepéquez

Dirección General de Desarrollo Cultural y Fortalecimiento de las Culturas

Año	No,	Producto público	Comunidad	Beneficiarios	Monto (Q)
2022	1	Casas de Desarrollo Cultural	Ciudad Vieja	195	Q217,814.00
2022	2	Certamen de Literatura, Arte y Cultura "GUATEPAZ" 2022	Ciudad vieja	188	Q29,124.00
2022	3	Políticas Culturales Municipales	Ciudad Vieja	75	Q17,387.00
2023	4	Casas de Desarrollo Cultural	Ciudad Vieja	204	Q126,586.00

Ciudad Vieja, Sacatepéquez

No.	Producto público	Comunidad	Beneficiarios	Monto (Q)
1	Patrullajes policiales a pie	Ciudad Vieja	42,815 personas	Q 234,629.61
2	Patrullajes policiales en vehículos	Ciudad Vieja	42,815 personas	Q 9,172.42
3	Patrullajes policiales en motocicletas	Ciudad Vieja	42,815 personas	Q 35,602.49
4	Patrullajes policiales en bicicletas	Ciudad Vieja	42,815 personas	Q 1,296.03
5	Atención a personas agredidas	Ciudad Vieja	42,815 personas	Q 263,484.21
6	Patrullajes policiales	Ciudad Vieja	42,815 personas	Q 313,351.91
7	Operativos policiales	Ciudad Vieja	42,815 personas	Q 309,568.84
8	Patrullajes policiales en mercados	Ciudad Vieja	42,815 personas	Q 43,472.49
9	Patrullajes policiales en protección a la naturaleza	Ciudad Vieja	42,815 personas	Q 43,224.47
10	Operativos policiales en protección a la naturaleza	Ciudad Vieja	42,815 personas	Q 6,552.05
11	Patrullajes policiales en protección turística	Ciudad Vieja	42,815 personas	N/I
12	Seguridad a personalidades, edificios y entidades	Ciudad Vieja	42,815 personas	Q 58,958.28

Ciudad Vieja, Sacatepéquez

No,	Producto público	Comunidad	Beneficiarios	Monto (Q)
13	Servicios policiales para mantener y resguardar el orden público	Ciudad Vieja	42,815 personas	Q 61,693.61
14	Operativos policiales especializados para el control de homicidios	Ciudad Vieja	42,815 personas	Q 308,601.29
15	Patrullajes policiales motorizados en áreas focalizadas para la reducción de homicidios	Ciudad Vieja	42,815 personas	Q 147,374.34
16	Atención a mujeres víctimas de violencia con asesoría y acompañamiento policial	Ciudad Vieja	42,815 personas	Q 181.25
17	Asesoría y acompañamiento policial a mujeres víctimas de violencia	Ciudad Vieja	42,815 personas	Q 24,323.34
18	Operativos policiales para el control del expendio y consumo de bebidas alcohólicas, fermentadas o destiladas	Ciudad Vieja	42,815 personas	Q 4,910.94
19	Puestos policiales fijos para la prevención de extorsiones	Ciudad Vieja	42,815 personas	Q 229.88
20	Atención de denuncias recibidas por extorsión	Ciudad Vieja	42,815 personas	Q 242.97

Ciudad Vieja, Sacatepéquez

No,	Producto público	Comunidad	Beneficiarios	Monto (Q)
1	Operaciones Terrestres	Ciudad Vieja	408,476*	Q52,837,083.33*
2	Operaciones Terrestres	Ciudad Vieja	408,476*	Q 44,238,910.00*
3	Apoyo a reforestación	Ciudad Vieja	42,815	Q8,000.00
4	Apoyo a reforestación	Ciudad Vieja	114,810	Q 8,000.00

*Los datos corresponden a nivel departamental

Ciudad Vieja, Sacatepéquez

No,	Producto público	Comunidad	Beneficiarios	Monto (Q)
1	Coordinación de visitas domiciliarias a casos de niños con DA y seguimiento respectivo	Todo el municipio	Familias de niños con DA	N/A
2	Organización de Reuniones mensuales del Club de Madres de NDA	Todo el municipio	Familias de niños con DA	N/A
3	Organización de Ferias de Seguridad Alimentaria y Nutricional en distintas zonas del municipio	Todo el municipio	Todo el municipio	N/A

Acciones a las que se les debe de dar seguimiento

No,	Producto público	Comunidad	Beneficiarios	Monto (Q)
1	Apertura de OMSAN en el municipio, la cual tenga presupuesto municipal asignado	N/I	N/I	N/A
2	Continuación de reuniones mensuales de Club de Madres de NDA	N/I	N/I	N/A
3	Continuación de ferias de Seguridad Alimentaria y Nutricional en el municipio,	N/I	N/I	N/A

Ciudad Vieja, Sacatepéquez

Inversiones de Consejos de Desarrollo Departamental

Ejercicio fiscal 2020

No,	SNIP	Producto público	Comunidad	Beneficiarios	Monto (Q)
1	241945	GAVIONES O CALLE	CABECERA MUNICIPAL	272	Q1,200,055.00
2	241959	MURO DE CONTENCIÓN	CABECERA MUNICIPAL	565	Q1,346,760.00
3	241983	MURO DE CONTENCIÓN	CABECERA MUNICIPAL	825	Q1,516,192.00
		TOTAL		1,662	Q4,063,007.00

Ciudad Vieja, Sacatepéquez

Ejercicio fiscal 2021

No,	SNIP	Producto público	Comunidad	Beneficiarios	Monto (Q)
1	275283	MEJORAMIENTO CALLE	ALDEA SAN LORENZO EL CUBO	275	Q1,255,677.00
2	259274	AGUAS PLUVIALES	ZONAS 1 Y 6	21,000	Q2,807,30.00
		TOTAL		21,275	Q4,063,007.00

Ciudad Vieja, Sacatepéquez

Ejercicio fiscal 2022

No,	SNIP	Producto público	Comunidad	Beneficiarios	Monto (Q)
1	284538	CENTRO DE SALUD	ZONA 5 CABECERA MUNICIPAL	45,570	Q4,339,283.00
2	293970	INSTITUTO BASICO	ZONA6 CABECERA MUNICIPAL	105	Q282,764.00
		TOTAL		45,675	Q4,622,047.00

Ciudad Vieja, Sacatepéquez

Ejercicio fiscal 2023

No,	SNIP	Producto público	Comunidad	Beneficiarios	Monto (Q)
1	284538	CENTRO DE SALUD	ZONA 5	5000	Q4,339,283.00
2	298347	INSTITUTO DIVERSIFICADO	ZONA 5	200	Q2,110,672.00
3	299870	MEJORAMIENTO DE CALLE	SECTOR PLAYAS DEL GUACALATE, ZONA 2	1465	Q850,000.00
4	300162	MEJORAMIENTO DE CALLE	SECTOR PUENTE DE SAN JOSÉ, ZONA 1	1610	Q942,920.00
		TOTAL		8,275	Q8,242,875.00

Ciudad Vieja, Sacatepéquez

Ejercicio fiscal 2024

No,	SNIP	Producto público	Comunidad	Beneficiarios	Monto (Q)
1	316227	MURO DE CONTENCIÓN	SECTOR PLAYAS DEL GUACALATE, ZONA 2	2100	Q1,990,500.00
2	316228	AGUA POTABLE	CASCO URBANO ZONA 4	800	Q3,707,960.00
3	318365	ALCANTARILLADO PLUVIAL	ENTRE ZONAS 1 Y 6	500	Q900,000.00
		TOTAL		3,400	Q6,598,460.00

Ciudad Vieja, Sacatepéquez

No,	Producto público	Comunidad	Beneficiarios	Monto (Q)
1	PERSONAS BENEFICIADAS CON FORMACIÓN OCUPACIONAL CERTIFICABLE	CIUDAD VIEJA	15	N/A
2	PERSONAS BENEFICIADAS CON CAPACITACIÓN NO CERTIFICABLE	CIUDAD VIEJA	766	N/A

Año	No,	Producto público	Comunidad	Beneficiarios	Monto (Q)
2023	1	PERSONAS BENEFICIADAS CON FORMACIÓN OCUPACIONAL CERTIFICABLE	CIUDAD VIEJA	15	N/A
			TOTAL GENERAL	15	
2020 - 2022	1	PERSONAS BENEFICIADAS CON CAPACITACIÓN NO CERTIFICABLE	CIUDAD VIEJA	576	N/A
2023	2	PERSONAS BENEFICIADAS CON CAPACITACIÓN NO CERTIFICABLE	CIUDAD VIEJA	190	N/A
			TOTAL GENERAL	766	

Ciudad Vieja, Sacatepéquez

No,	Producto público	Comunidad	Beneficiarios	Monto (Q)
1	Cursos de capacitación	Ciudad Vieja	31	Q 1,380.12
2	Sistema Integrado Centroamericano de Calidad y Sostenibilidad -SICCS-	Ciudad Vieja	2	Q 2,785.72
3	Sello de Bioseguridad Turística	Ciudad Vieja	7	Q 2,800.00
4	Embajadores de Bioseguridad Turística	Ciudad Vieja	1	Q 400.00
5	Festival Gastronómico de Ciudad Vieja	Ciudad Vieja	980	Q 12,500.00
6	Turismo interno Se realizó el estudio de turismo interno para medir el flujo de visitantes residentes en 2022 y 2023	Ciudad Vieja	Sector turístico	N/A
7	Medición de empleo turístico en 2022 y 2023	Ciudad Vieja	Sector turístico	N/A

Ciudad Vieja, Sacatepéquez

No,	Producto público	Comunidad	Beneficiarios	Monto (Q)
8	Observatorio de Turismo Sostenible de Antigua Guatemala	Ciudad Vieja	Sector turístico	N/A
9	Giras Medios de comunicación Biciruta	Ciudad Vieja	Sector Turístico Local	Q 2,482.50
10	Gira de Prensa para influenciador denominado "Little Viejo"	Ciudad Vieja	Sector Turístico Local	Q 4,848.00
11	Gira de Apoyo Oaxaca	Ciudad Vieja	Sector Turístico Local	Q 15,660.00
12	Gira de Apoyo Guatemala Romántica	Ciudad Vieja	Sector Turístico Local	Q 29,191.83
13	Gira de prensa The Spice Trails	Ciudad Vieja	Sector Turístico Local	Q 5,841.50

Ciudad Vieja, Sacatepéquez

Año	No,	Producto público	Comunidad	Beneficiarios	Monto (Q)
2022	1	Asistencia técnica "Política Municipal para el Mejoramiento de la Generación y Recaudación de Ingresos Propios"	Ciudad Vieja	Gobierno municipal	Q2,076.92

Ciudad Vieja, Sacatepéquez

No,	Producto público	Comunidad	Beneficiarios	Monto (Q)
1	Formulación de proyectos	Ciudad Vieja	1 entidad	Q 45,587.14
2	Servicios de laboratorio de agua	Ciudad Vieja	4 entidades	N/A
3	Servicios de mantenimiento de sistemas de agua potable	Ciudad Vieja	4 entidades	Q 571,310.84

Año	No,	Producto público	Comunidad	Beneficiarios	Monto (Q)
2020	1	Capacitación en Gestión Municipal a autoridades, funcionarios y empleados municipales	Área Urbana	2,062 personas	Q 544,003.18
	2	Capacitación en gestión social a empleados municipales y sociedad civil urbana organizada	Área Urbana	1,813 personas	Q 715,024.39
	3	Capacitación en temas de administración, finanzas y en elaboración de instrumentos dirigida a autoridades, funcionarios y empleados municipales	Área Urbana	231 personas	Q 878,075.56
2021	1	Capacitación en Gestión Municipal a autoridades, funcionarios y empleados municipales	Área Urbana	3,884 personas	Q 592,142.96
	2	Capacitación en gestión social a empleados municipales y sociedad civil urbana organizada	Área Urbana	2,381 personas	Q 771,469.21
	3	Capacitación en temas de administración, finanzas y en elaboración de instrumentos dirigida a autoridades, funcionarios y empleados municipales	Área Urbana	1,034 personas	Q 776,018.27

***Nota: Cifras a nivel nacional**

Ciudad Vieja, Sacatepéquez

Año	No,	Producto público	Comunidad	Beneficiarios	Monto (Q)
2022	1	Capacitación en Gestión Municipal a autoridades, funcionarios y empleados municipales	Área Urbana	4,389 personas	Q 588,997.74
	2	Capacitación en gestión social a empleados municipales y sociedad civil urbana organizada	Área Urbana	2,803 personas	Q 805,028.26
	3	Capacitación en temas de administración, finanzas y en elaboración de instrumentos dirigida a autoridades, funcionarios y empleados municipales	Área Urbana	231 personas	Q 785,660.88
2023	1	Capacitación en Gestión Municipal a autoridades, funcionarios y empleados municipales	Área Urbana	2,126 personas	Q 374,429.30
	2	Capacitación en gestión social a empleados municipales y sociedad civil urbana organizada	Área Urbana	1,818 personas	Q 512,970.23
	3	Capacitación en temas de administración, finanzas y en elaboración de instrumentos dirigida a autoridades, funcionarios y empleados municipales	Área Urbana	109 personas	Q 474,689.80

***Nota: Cifras a nivel nacional**

Ciudad Vieja, Sacatepéquez

Año	No,	Producto público	Comunidad	Hect, Afec,	Beneficiarios	Monto (Q)	
2020	1	Incendios Forestales y No Forestales Atendidos	Volcán de Agua	115,95	N/I	Q 9,882,225.10	**
2021	1	Coordinadoras Municipales para la Reducción de Desastres	Ciudad Vieja		26	Q 1,383,978.57	**
2023	1	Incendios Forestales y No Forestales Atendidos	Volcán de agua, Aldea San Miguel Escobar	3	N/I	Q 5,607,818.70	**
	2		Finca El Portal	1	N/I		

**** NOTA:** El monto consignado representa lo ejecutado en forma global para el ejercicio fiscal indicado

Ciudad Vieja, Sacatepéquez

Actividades Realizadas en el Municipio

No.	Producto público	Comunidad	Beneficiarios	Monto (Q)
1	EXPEDIENTE LEVANTAMIENTO CATASTRAL POR PREDIO, FINALIZADO	CIUDAD VIEJA	1,617	Q 565,950.00
2	INFORMES CIRCUNSTANCIADOS DE PREDIOS, FINALIZADO	CIUDAD VIEJA	1,617	Q 258,720.00
3	DICTAMEN JURÍDICO Y DECLARATORIA DE PREDIO CATASTRADO, ELABORADO	CIUDAD VIEJA	N/A	N/A
4	NOTIFICACIÓN DE DECLARATORIA DE PREDIO CATASTRADO, REALIZADO	CIUDAD VIEJA	N/A	N/A
5	INSCRIPCIÓN DE PREDIO CATASTRADO EN EL REGISTRO PÚBLICO	CIUDAD VIEJA	N/A	N/A
6	CAPACITACIÓN SOBRE SIG Y NORMAS TÉCNICAS CATASTRALES	CIUDAD VIEJA	1	Q 50,000.00
7	ACOMPAÑAMIENTO TÉCNICO EN EL PROCESO DE IMPLEMENTACIÓN DEL PDM-OT	CIUDAD VIEJA	1	Q 100,000.00
8	TRASLADO DE INFORMACIÓN CATASTRAL PARA EL USO Y MANEJO MULTIFINALITARIO POR MEDIO DEL SAIM	CIUDAD VIEJA	N/A	N/A
9	TRASLADO DE ORTOFOTOS POR MEDIO DEL SAIM	CIUDAD VIEJA	N/A	N/A
10	ACOMPAÑAMIENTO SOBRE ORDENAMIENTO TERRITORIAL Y CATASTRO	CIUDAD VIEJA	1	Q 50,000.00

Alejandro Eduardo Giammattei Falla
Señor Presidente de la República

Secretaría de Coordinación
Ejecutiva de la Presidencia

Álvaro Leonel Díaz Velásquez
Secretario de Coordinación Ejecutiva

Danilo José Soto Castañeda
Subsecretario de Coordinación Ejecutiva

Victor Hugo Paiz Gómez
Subsecretario para la Descentralización

Leonel Eduardo Girón Véliz
Director del Sistema de Consejos de Desarrollo

Luis Eduardo Orozco Orellana
Director General para la Descentralización

Jonathan Arnulfo Del Cid López
Director de Informática

Jesús Felipe Polanco Tello
Director Técnico de Operaciones

Luis Alfonso Rodas Guzmán
Director de Planificación

Jennifer Cristina García Marroquín
Directora de Comunicación social

Luz Azucena Mendoza Cajbón
Directora Administrativa Financiera

María José Sánchez Mejía
Directora de Asesoría Jurídica

Alberto Emmanuel Soto de León
Director de Auditoría Interna

Isis Ana Graciela Serrano Lemus
Asesoría Técnica

Saúl Nehemías Obando Mejía
Dirección Técnica de Operaciones

David Roberto Barrera Valenzuela
Dirección Técnica de Operaciones

Autorizado

Alejandro Eduardo Giammattei Falla
Señor Presidente de la República

Álvaro Leonel Díaz Velásquez
Secretario de Coordinación Ejecutiva de la Presidencia

Elaborado

Despacho
Secretaría de Coordinación Ejecutiva de la Presidencia

Subsecretaría de Coordinación Ejecutiva
Secretaría de Coordinación Ejecutiva de la Presidencia

Revisado

Dirección del Sistema de Consejos de Desarrollo
Dirección Técnica de Operaciones
Dirección de Descentralización

Diseño y diagramación

Dirección de Comunicación Social

340 municipios
fuertes,
hacen un Estado fuerte!

ACCESO A INFORMACIÓN DIGITAL



<https://scep.gob.gt/carta-de-navegacion-municipal/>