



Carta de navegación Municipal

MUNICIPALIDAD DE CHIQUIMULILLA, SANTA ROSA



GOBIERNO de GUATEMALA
DR. ALEJANDRO GIAMMATTEI

MINISTERIO DE SERVICIOS PÚBLICOS



GOBIERNO de GUATEMALA
DR. ALEJANDRO GIAMMATTEI

MINISTERIO DE TRABAJO Y PREVISIÓN SOCIAL



GOBIERNO de GUATEMALA
DR. ALEJANDRO GIAMMATTEI

MINISTERIO DE CULTURA Y DEPORTE



GOBIERNO de GUATEMALA
DR. ALEJANDRO GIAMMATTEI

MINISTERIO DE AMBIENTE Y RECURSOS NATURALES



GOBIERNO de GUATEMALA
DR. ALEJANDRO GIAMMATTEI

MINISTERIO DE SALUD PÚBLICA Y ASISTENCIA SOCIAL



GOBIERNO de GUATEMALA
DR. ALEJANDRO GIAMMATTEI

MINISTERIO DE AGRICULTURA, GANADERÍA Y ALIMENTACIÓN



GOBIERNO de GUATEMALA
DR. ALEJANDRO GIAMMATTEI

MINISTERIO DE COOPERACIÓN



GOBIERNO de GUATEMALA
DR. ALEJANDRO GIAMMATTEI

MINISTERIO DE EDUCACIÓN



GOBIERNO de GUATEMALA
DR. ALEJANDRO GIAMMATTEI

SECRETARÍA DE SEGURIDAD ALIMENTARIA Y NUTRICIONAL DE LA PRESIDENCIA DE LA REPÚBLICA



GOBIERNO de GUATEMALA
DR. ALEJANDRO GIAMMATTEI

SECRETARÍA PRESIDENCIAL DE LA VELOCIDAD



GOBIERNO de GUATEMALA
DR. ALEJANDRO GIAMMATTEI

COMISIÓN PRESIDENCIAL DE ASUNTOS MUNICIPALES



Instituto Guatemalteco de Turismo



SEGEPLAN



LIBERTAD
15 DE
SEPTIEMBRE
DE 1821

Estimados Alcaldes y Alcaldesas:

Me dirijo a ustedes con un mensaje de profundo compromiso y gratitud en este importante momento de transición de gobierno. Como Presidente de la República de Guatemala, identificado plenamente con el municipalismo y la necesidad de fortalecer el poder local, es mi deber informarles sobre los alcances y resultados a nivel local y nacional, y cómo orientar de mejor manera los retos del desarrollo en las 340 municipalidades del país.

En este sentido, deseo resaltar el análisis exhaustivo realizado por la Secretaría de Coordinación Ejecutiva de la Presidencia, los Ministerios y demás instituciones que reportan los logros alcanzados a nivel sectorial y del Sistema de Consejos de Desarrollo, así como las brechas que se deben superar. Los datos recopilados en este análisis, proporcionan una base sólida para la toma inteligente y oportuna de decisiones en cada municipalidad, por lo que se ilustran las prioridades de su municipio, así como las transferencias financieras que el Organismo Ejecutivo traslada de manera efectiva y oportuna a todas las municipalidades del país, lo que ha permitido ir cerrando brechas y asegurar un futuro más próspero.

El Sistema de Consejos de Desarrollo ha sido una herramienta fundamental para fomentar la participación ciudadana y garantizar que las necesidades de nuestras comunidades sean atendidas de manera adecuada. Gracias al esfuerzo conjunto entre el Gobierno central y las

municipalidades, se han logrado avances notables en el desarrollo local y en la mejora de la calidad de vida de nuestros ciudadanos, fortaleciendo así el municipalismo.

Es importante reconocer que aún existen retos por alcanzar. Estos retos y brechas demandan como país, redoblar esfuerzos y a trabajar de la mano para superar las adversidades. Con la información proporcionada por el Gobierno central en este documento, estamos en una posición sólida para tomar decisiones informadas que nos permitan avanzar hacia una Guatemala con más desarrollo. Hacer gobierno implica recordar que el verdadero poder radica en la unidad, complementariedad y colaboración, por lo que trabajar en conjunto para beneficio de las comunidades, asegura construir una Guatemala más fuerte, más unida y más próspera.

**"Que Dios bendiga Guatemala".
Con gratitud y compromiso,**

**Dr. Alejandro Giammattei
Presidente de la República**

LIBERTAD
15 DE
SEPTIEMBRE
DE 1821

Eficiencia en aportes a Consejos de Desarrollo Departamental, Santa Rosa 2020 - 2023

No.	Municipio	Porcentaje de ejecución 2020	Porcentaje de ejecución 2021	Porcentaje de ejecución 2022	Porcentaje de ejecución 2023	Porcentaje de ejecución 2020 - 2023
1	Guazacapán	100%	100%	100%	71%	90%
2	Taxisco	100%	100%	100%	58%	87%
3	Barberena	93%	100%	100%	62%	87%
4	Santa Rosa de Lima	100%	100%	100%	53%	86%
5	Chiquimulilla	100%	100%	100%	41%	82%
6	Pueblo Nuevo Viñas	100%	100%	100%	36%	82%
7	San Juan Tecuaco	93%	100%	100%	43%	82%
8	Santa Cruz Naranjo	100%	100%	100%	20%	76%
9	Oratorio	89%	100%	100%	20%	75%
10	Cuilapa	87%	87%	99%	32%	74%
11	San Rafael Las Flores	100%	100%	97%	10%	73%
12	Casillas	96%	98%	100%	6%	71%
13	Nueva Santa Rosa	100%	100%	83%	15%	70%
14	Santa María Ixhuateán	88%	100%	100%	7%	70%

*Información al mes de agosto 2023.

Chiquimulilla, Santa Rosa

Asignación IVA-PAZ CODEDE

Al mes de agosto de 2023

Ejercicio Fiscal	Monto Aprobado	Saldo de Arrastre (Ejercicio fiscal anterior)	Monto Real	Monto Desembolsado	Saldo de Arrastre (Ejercicio fiscal actual)	Porcentaje de Ejecución
2020	Q8,179,687.00	-Q1,987,214.49	Q6,192,472.51	Q8,179,687.00	Q0.00	100%
2021	Q8,179,687.00	Q0.00	Q8,179,687.00	Q8,179,687.00	Q0.00	100%
2022	Q9,760,854.00	Q0.00	Q9,760,854.00	Q9,760,854.00	Q0.00	100%
2023	Q11,318,639.00	Q0.00	Q11,318,639.00	Q4,685,084.61	Q6,633,554.39	41%
Total	Q37,438,867.00	-Q1,987,214.49	Q35,451,652.51	Q30,805,312.61	Q6,633,554.39	82%

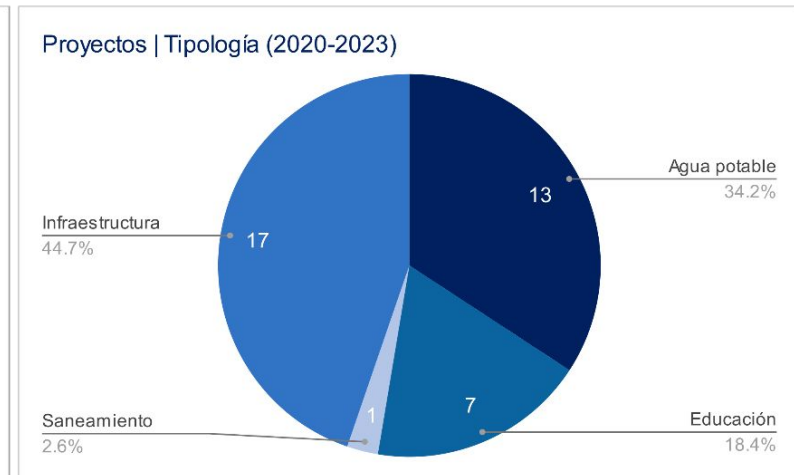
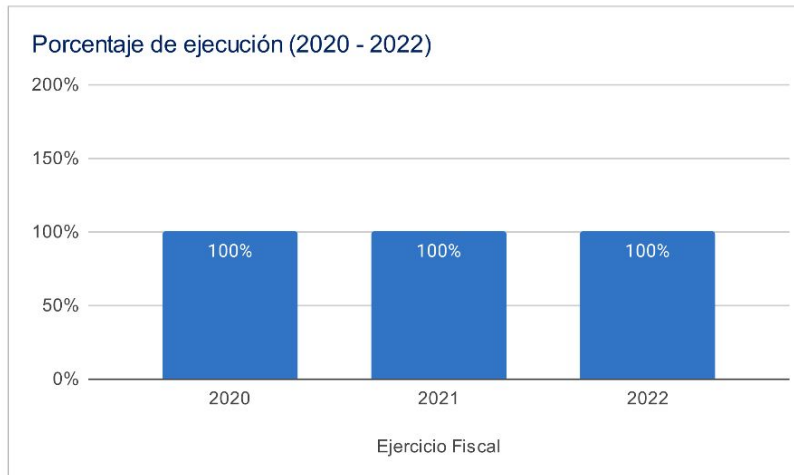

Asignaciones y Transferencias al Municipio

Ejercicio Fiscal	Asignación Constitucional	Asignación IVA-PAZ Municipalidades	Asignación Vehículos	Petróleo	Asignación IVA-PAZ CODEDE	Total
2020	Q 10,154,034.22	Q 12,621,398.01	Q 1,417,949.19	Q 387,619.40	Q8,179,687.00	Q 34,773,847.39
2021	Q 10,333,119.74	Q 12,844,000.14	Q 1,442,957.39	Q 395,561.88	Q8,179,687.00	Q 33,195,326.15
2022	Q 13,534,602.70	Q 15,988,990.96	Q 1,550,158.47	Q 512,465.54	Q9,760,854.00	Q 41,666,591.67
2023	Q 15,098,939.44	Q 17,817,060.39	Q 1,576,191.86	Q 523,622.09	Q11,318,639.00	Q 47,136,818.78
Total	Q 49,120,696.10	Q 59,271,449.50	Q 5,987,256.91	Q 1,819,268.91	Q37,438,867.00	Q 156,772,583.99

Total asignado al municipio: **Q 156,772,583.99**

Necesidades Municipales Chiquimulilla, Santa Rosa

Área prioritaria	Brecha %	Necesidades				
Educación						
PAIN (Programa de atención integral al niño y niña)	99%	En este nivel existe	7767	niños que necesitan atención educativa.		
Preprimaria	17%	Se recomienda contemplar	20	aulas y docentes para cubrir a	593	niños.
Primaria	0%	No existe brecha educativa en este nivel.				
Básico	18%	Se recomienda contemplar	20	aulas y docentes para cubrir a	588	niños.
Diversificado	43%	Se recomienda contemplar	55	aulas y docentes para cubrir a	1647	niños.
Salud y agua potable						
Porcentaje desnutrición aguda	0.7%	Se registró	43	casos de niños menores de 5 años con desnutrición aguda en el municipio.		
Porcentaje desnutrición crónica	5%	Se registró	329	casos de niños menores de 5 años con desnutrición crónica en el municipio.		
Establecimientos de salud	16%	Considerando que el puesto de salud a 5,000 personas, es recomendable invertir en 2 puestos de salud adicionales para brindar la cobertura de salud.				
Enfermedades causadas por alimentos y agua	3.5%	Se registró	1906	casos de enfermedades transmitidas por alimentos o agua contaminada.		
Red domiciliar de agua potable	8%	Se necesita cubrir el acceso a red domiciliar de agua potable de	1136	viviendas.		
Saneamiento						
Manejo de desechos	73%	10048 viviendas requieren de un sistema adecuado de manejo de desechos sólidos o tren de aseo.				
Acceso a servicio sanitario	24%	3276 viviendas requieren de acceso a un servicio sanitario adecuado.				
Acceso a sistema de drenajes	57%	7880 viviendas requieren acceso a sistema de drenajes.				

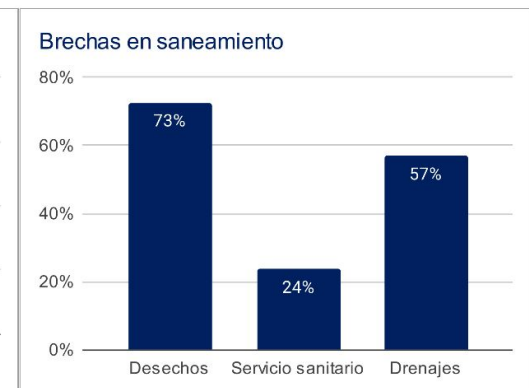
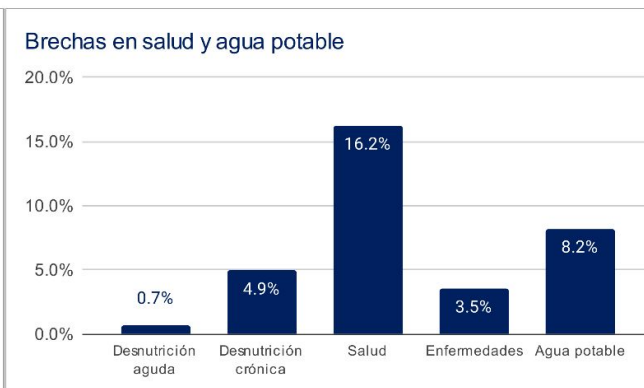
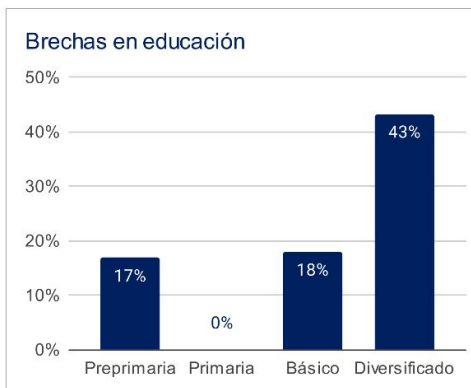

1 Asignaciones y Transferencias a Municipalidades. Dirección Financiera, MINFIN (2023)

3 Morbilidad por desnutrición crónica y aguda en menores de 5 años. SIGSA - MSPAS (2022).
Morbilidad por enfermedades relacionadas a enfermedades transmitidas por alimentos y/o agua (ETAS's). SIGSA - MSPAS (2022).
Establecimientos de salud a nivel nacional. MSPAS (2023).

2 Datos poblacionales del Censo 2018. INE (2018).
Cobertura educativa. MINEDUC (2023).

4 Datos poblacionales y de vivienda. Censo 2018. INE (2018).

Departamento: Santa Rosa

(1) ▾

Municipio: Chiquimulilla

(1) ▾

Año	Aporte Consejos	Constitucional	IVA-Paz Municipalidades	Vehículos	Petróleo	Total
2024	13.127.395,00	15.098.939,44	17.817.060,39	1.576.191,86	523.622,09	48.143.208,78
2025	14.023.562,80	17.240.616,15	20.027.017,48	1.647.605,70	588.597,88	53.527.400,01
2026	15.326.999,60	18.706.179,16	21.563.455,98	1.692.577,68	628.604,44	57.917.816,86
2027	16.630.436,40	20.171.742,18	23.099.894,48	1.737.549,66	668.611,00	62.308.233,72
Total	59.108.393,80	71.217.476,93	82.507.428,33	6.653.924,90	2.409.435,41	221.896.659,37

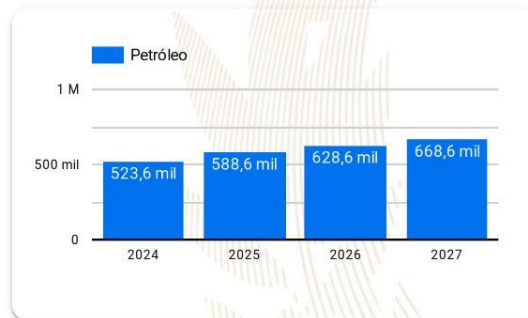
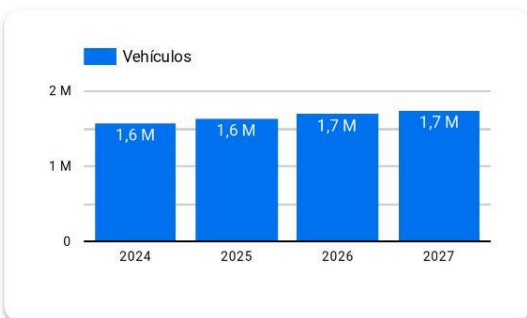
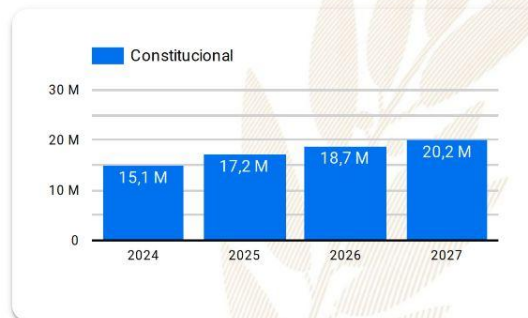
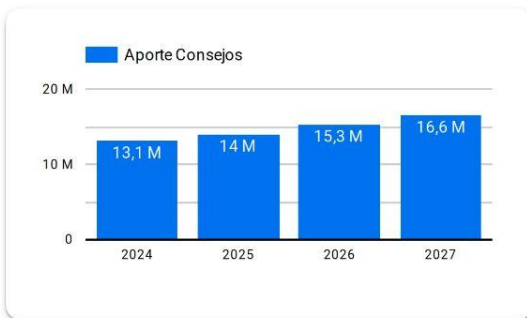

Año 2024: Presupuesto sujeto a aprobación por el Congreso de la República de Guatemala.

Años 2025-2027: Proyección elaborada en base a presupuestos aprobados para los años 2020 a 2024.

Resumen de **giras** **presidenciales**

Giras Presidenciales es un modelo de seguimiento programático presidencial y de administración pública introducido en Guatemala en 2021, con el propósito de establecer mayor cercanía entre el gobierno central y los poderes locales. Estas giras permitieron la coordinación interinstitucional entre la Secretaría Privada de la Presidencia, la Secretaría de Coordinación Ejecutiva de la Presidencia y el gabinete de gobierno, con el liderazgo del Presidente de la República. La aceptación por parte de los alcaldes fue notable, con altos porcentajes de asistencia a las giras.

El enfoque municipalista del modelo promovió el acercamiento entre los poderes locales y el gobierno central, mediante mesas de discusión que abordaron temas de importancia municipal y agilizaron los procesos para satisfacer demandas y necesidades locales. Se presentaron propuestas prácticas para encontrar soluciones a través del seguimiento programático.

MODALIDADES

Las giras presidenciales se adaptaron a distintas modalidades, presenciales en cabeceras departamentales y en el Palacio Nacional, incluyendo reuniones virtuales durante la pandemia de COVID-19, demostrando la capacidad de adaptación y la importancia de utilizar recursos tecnológicos para garantizar la continuidad de la gestión pública.

SEGUIMIENTO

La documentación y el seguimiento de acciones derivadas de los proyectos y programas de desarrollo fueron sistematizados, esto fue logrado a través de la Secretaría de Coordinación Ejecutiva de la Presidencia y la Secretaría Privada de la Presidencia, con equipos dedicados a mantener actualizada la Matriz de Seguimiento a Compromisos Presidenciales y Solicitudes Municipales en las Mesas de Trabajo.

RESULTADO

Las giras presidenciales contribuyeron a mejorar la administración pública, fortaleciendo la confianza y la participación ciudadana en la gestión gubernamental. Además, agilizaron los procesos y redujeron los tiempos de respuesta, impulsando el desarrollo del país.

Departamento: Santa Rosa

(1) ▼

Municipio: Chiquimulilla

(1) ▼

Los Compromisos Presidenciales y Solicitudes de Alcaldes, se adquirieron por el Señor Presidente, durante las Giras Presidenciales realizadas durante el periodo de Gobierno 2020-2023.

La Secretaría de Coordinación Ejecutiva de la Presidencia en coordinación con La Secretaría Privada de la Presidencia, realizaron el seguimiento programático de los Compromisos Presidenciales y Solicitudes de Alcaldes, en base a la actualización del avance indicado por los delegados de los diferentes Ministerios y Secretarías responsables.

Compromisos Presidenciales



Compromisos

0



El Municipio no cuenta con
Compromisos Presidenciales

● Ejecutados y en Ejecución ● Pendientes de Acción Munic... ● Programados 2023

Instituciones	Compromisos	Solicitudes
1. MICUDE	0	1
2. MINTRAB	0	1
3. MSPAS	0	2
4. SCEP	0	2
5. SESAN	0	1
6. MINEDUC	0	2
7. CONRED	0	1
8. CIV	0	3
Total	0	13

Solicitudes de Alcaldes

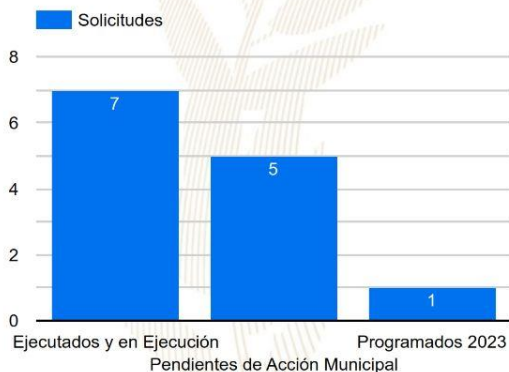

Solicitudes

13

● Ejecutados y en Ejecución ● Pendientes de Acción Munic... ● Programados 2023

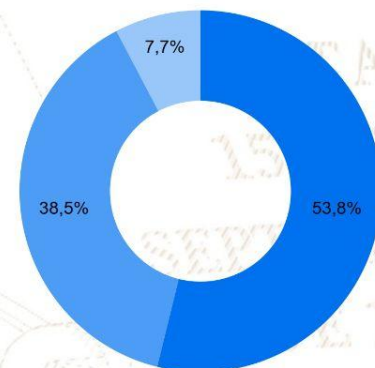

SIPROCODE

La SCEP, con el objetivo de modernizar y hacer más eficientes, eficaces y transparentes los procesos de planificación y ejecución de los proyectos financiados con recursos de inversión destinados al Sistema de Consejos de Desarrollo, presentó ante el Consejo Nacional de Desarrollo Urbano y Rural -CONADUR- el Sistema Electrónico para la Administración de Procesos de Proyectos de Consejos de Desarrollo para su aprobación.

OBJETIVO

Acercar a los entes rectores y a las unidades ejecutoras, con el fin de agilizar los procesos de solicitud y emisión de avales, dictámenes técnicos u otros documentos, para la aprobación de los proyectos en las etapas de planificación y ejecución. Asimismo, sustituir las interacciones físicas por virtuales y a la vez establecer un historial de tiempo por gestión realizada entre las unidades ejecutoras y los entes rectores, también notificar en tiempo real sobre las nuevas solicitudes.

BENEFICIOS INSTITUCIONALES

- Coordinación interinstitucional permanente.
- Disminución de la burocracia.
- Reducción de la vulnerabilidad en los procedimientos.
- Agilización de procesos.
- Reducción de tiempo en emisión de avales, dictámenes técnicos y otros documentos a 20 días hábiles.
- Disminución de costos en trámites.
- Fortalece la transparencia en los procesos.
- Monitoreo y seguimiento a través de la plataforma;
- Trámites no presenciales.
- Vista pública de información general y acceso a la misma.
- Permitir el seguimiento a los procesos y gestiones de trámites en cada una de sus etapas por parte de las instituciones involucradas.



SIPROCODE

Avaes, Dictámenes Técnicos u Otros Documentos periodo 2021 - 2023

Avaes, Dictámenes Técnicos u Otros Documentos

Municipio	SIPROCODE			CONAP			CONRED			MAGA			MICIVI			MICUDE			MINEDUC			MEM			MINGOB			MSPAS			TA	TR	TS								
	2021	2022	2023	2021	2022	2023	2021	2022	2023	2021	2022	2023	2021	2022	2023	2021	2022	2023	2021	2022	2023	2021	2022	2023	2021	2022	2023	2021	2022	2023											
	A	R	A	R	A	R	A	R	A	R	A	R	A	R	A	R	A	R	A	R	A	R	A	R	A	R	A	R	A	R				A	R						
CHIQUIMULLILLA, SANTA ROSA	SI	SI	SI	-	-	2	-	-	-	-	3	-	1	-	-	-	-	-	-	-	-	1	-	2	-	-	-	-	-	-	-	7	-	3	-	31	0	31			
BARBERENA, SANTA ROSA	SI	SI	SI	-	-	-	-	-	-	3	-	1	-	-	-	-	-	-	-	-	-	-	3	-	1	-	-	-	-	-	-	-	-	2	-	2	-	16	0	16	
SAN RAFAEL LAS FLORES, SANTA ROSA	SI	SI	SI	-	-	-	-	-	-	1	-	3	-	-	-	-	3	-	-	-	-	-	1	-	3	-	-	-	-	-	-	-	-	-	2	-	-	14	0	14	
SANTA CRUZ NARANJO, SANTA ROSA	SI	SI	SI	-	-	-	-	-	-	5	1	1	-	-	-	-	1	-	2	-	3	-	-	1	-	3	-	-	-	-	-	-	-	6	-	3	-	26	1	27	
PUEBLO NUEVO VINAS, SANTA ROSA	SI	SI	SI	-	-	-	-	-	-	3	1	-	-	-	-	-	1	-	3	-	2	-	-	-	-	-	-	-	-	-	-	-	1	-	2	-	5	-	21	1	22
GUAZACAPAN, SANTA ROSA	SI	SI	SI	-	-	-	-	-	-	3	-	-	-	-	-	-	2	-	3	-	2	-	-	-	-	-	-	-	-	-	-	-	-	1	4	-	-	17	1	18	
ORATORIO, SANTA ROSA	SI	SI	SI	-	-	-	-	-	-	-	-	-	-	-	-	3	-	-	2	-	-	-	-	-	-	-	-	-	-	-	-	-	-	2	1	4	-	11	1	12	
NUEVA SANTA ROSA, SANTA ROSA	SI	SI	SI	-	-	-	-	-	-	2	-	1	-	-	-	-	2	-	-	-	-	-	-	-	-	-	-	-	-	-	-	-	1	1	2	-	1	-	10	1	11
SAN JUAN TECUACO, SANTA ROSA	SI	SI	SI	-	-	-	-	-	-	6	1	3	-	-	-	-	3	-	1	-	3	-	-	-	-	-	-	-	-	-	-	-	-	1	1	4	-	30	2	32	
SANTA MARIA IXHUATAN, SANTA ROSA	SI	SI	SI	-	-	-	-	-	-	2	1	1	1	-	-	-	-	9	-	4	-	-	-	-	-	-	-	-	-	-	-	-	1	-	1	-	22	2	24		
TAXISCO, SANTA ROSA	NO	SI	SI	-	-	-	1	-	-	10	1	-	-	-	-	-	2	-	-	-	-	-	-	-	-	-	-	-	-	-	-	-	-	5	-	1	-	29	1	30	
SANTA ROSA DE LIMA, SANTA ROSA	NO	SI	SI	-	-	-	-	-	-	2	-	3	-	-	-	-	2	-	-	-	-	-	-	-	-	-	-	-	-	-	-	-	-	3	1	-	14	2	16		
CASILLAS, SANTA ROSA	NO	SI	SI	-	-	-	-	-	-	2	1	2	-	-	-	-	-	3	-	-	-	-	-	-	-	-	-	-	-	-	-	-	-	2	1	-	10	2	12		
CUILAPA, SANTA ROSA	NO	SI	SI	-	-	-	-	-	-	-	-	-	-	-	-	-	3	-	1	2	-	-	-	-	-	-	-	-	-	-	-	-	-	3	-	3	-	10	2	12	

*La información anterior es basada en solicitudes que finalizaron el ciclo, no se muestra en las estadísticas de procesos pendientes.

- SIPROCODE inicio en junio del 2021, por lo que algunas municipalidades solicitaron sus avales por la vía tradicional.
- A: Solicitudes Aprobadas.
- R: Solicitudes Rechazadas.
- TA: Total Solicitudes Aprobadas.
- TR: Total Solicitudes Rechazadas.
- TS: Total Solicitudes.

Para mayor información, escanea o haz click en el código QR:



SEPTIEMBRE
DE 1821

La SCEP coordina con diferentes instituciones del Estado y sector privado, para acercar los servicios públicos de forma temporal en alianza con municipalidades y gobernaciones departamentales, estimulando de esa manera el proceso de desconcentración de las instituciones del Estado.

SCEP realizó acciones de coordinación y logística para el desarrollo de las Jornadas Móviles de Servicios Integrados desde el año 2020 hasta julio de 2023.

Servicios que se brindan durante las Jornadas Móviles de Servicios Integrados:

- Trámites de carencia de antecedentes policiales, renovación de licencia de conducir, pasaportes, actualización de datos y empadronamiento.
- Quioscos informativos del Sistema Nacional del Empleo, promoción del turismo y talleres de temas ambientales, entre otros.
- Información sobre las iniciativas Bono Social, entrega de becas y Comedores Sociales.
- Acceso a consultas de medicina general, psicología, nutrición, pediatría, hisopados, jornada de vacunación contra el COVID-19 y charlas sobre salud.
- Capacitaciones en temas tributarios y actualización de documentos, entre otros.



DEPARTAMENTO DE
TRÁNSITO DE LA PNC



GOBIERNO de
GUATEMALA
Dr. ALEJANDRO GIAMATTI

MINISTERIO DE
ECONOMÍA



GOBIERNO de
GUATEMALA
Dr. ALEJANDRO GIAMATTI

MINISTERIO DE
SALUD PÚBLICA
Y ASISTENCIA
SOCIAL



CONSEJO
NACIONAL DE
ATENCIÓN AL MIGRANTE
DE GUATEMALA

CONAMIGUA

Portal de

Gobiernos Locales

Estimado Usuario, Bienvenido

PORTAL DE GOBIERNOS LOCALES

Es un sitio web que ofrece al usuario, de forma fácil, dinámica e integrada, el acceso a una serie de recursos y de servicios relacionados a la información presupuestaria y financiera registrada por los gobiernos locales y sus empresas municipales en el SIAF.

Este portal cuenta con reportes dinámicos establecidos que ofrecen datos en tiempo real relacionados a:

- Presupuesto por Resultados
- Enfoque Temático
- Grupo Objeto de Gasto
- Finalidad, Función y División

También permite al usuario elaborar sus propios reportes de ingresos, gastos y contables de acuerdo a sus necesidades.

Para el análisis de las finanzas municipales y la oportuna toma de decisiones, pone a disposición los siguientes tableros de indicadores:

ICFM Índice Consolidado Financiero Municipal:

Es una herramienta de análisis que permite a los funcionarios municipales realizar mediciones de los datos que registran en el -SICOIN GL-, con los cuales se puede interpretar la situación económico-financiera de la municipalidad durante uno o varios ejercicios fiscales.

Objetivos de Desarrollo Sostenible:

Se presenta el impacto de la Gestión Municipal desde la perspectiva de los Objetivos de Desarrollo Sostenible.

Actualmente ofrece a los usuarios municipales la oportunidad de realizar el pago de sus servicios públicos a través de internet.

Cobros en Línea:

Permite al vecino realizar sus pagos a través de tarjeta de crédito y/o débito, de cualquier servicio (agua, IUSI y arbitrios) que presta la Municipalidad, desde la comodidad de su casa o desde cualquier lugar en donde se encuentre; al ingresar en el ícono le permitirá:

- Pagar documento de cobro (Todos los Servicios)
- Pagar boleto de ornato
- Pagar multas de tránsito



También cuenta con una sección de noticias, biblioteca virtual y enlaces importantes.

Para acceder al Portal de Gobiernos Locales,
escanea o haz click en el código QR:



ÍNDICE CONSOLIDADO FINANCIERO MUNICIPAL - ICFM -

12100608

SANTA ROSA

MUNICIPALIDAD DE CHIQUIMULILLA







Calificación General

Gestión Financiera

72

Moderada

	Puntuación máxima		Resultado municipio
	Solvencia General	30	17
	Autonomía Financiera Municipal	15	7
	Dependencia Financiera Municipal	6	2
	Ahorro Operacional	5	4
	Relación de Recursos y Gastos - Sin Endeudamiento	4	4
	Solvencia Financiera	30	28
	Liquidez Financiera	5	5
	Recursos por Endeudamiento	5	5
	Pasivo por Endeudamiento	10	10
	Pasivo con Acreedores	10	8
	Dinamismo Económico	15	10
	Inversión por Habitante	5	2
	Recursos Propios por Habitante	5	3
	Pasivo por Habitante	5	5
	Evaluación Presupuestaria	25	17
	Ejecución Presupuestaria de Ingresos	6	4
	Ejecución Presupuestaria de Egresos	5	3
	Relación de Gastos e Ingresos Ejecuta	5	5
	Ejecución por Tipo de Gasto	6	4
	Transferencias Presupuestarias	3	1

Fuente: Reporte índice consolidado financiero municipal ICFM, 2023, Ministerio de Finanzas Públicas.

Para acceder al detalle anual sobre el ICFM escanea el siguiente código QR.



Ingresos

Código y Clase de Ingreso	Código y Recurso de Ingreso	Recurso Auxiliar	Presupuesto Vigente 2022	Presupuesto Vigente 2023
10000 INGRESOS TRIBUTARIOS	10141 SOBRE LA TENENCIA DE PATRIMONIO	IUSI 2/1000	Q 207,875	Q 400,000
		IUSI 6/1000	Q 509,850	Q 1,000,000
		IUSI 9/1000	Q 2,753,425	Q 2,400,000
		Multas IUSI 2/1000	Q 17,350	Q 200,700
		Multas IUSI 6/1000	Q 43,617	Q 447,500
		Multas IUSI 9/1000	Q 253,730	Q 551,800
	Total 10141 SOBRE LA TENENCIA DE PATRIMONIO		Q 3,785,847	Q 5,000,000
	10281 SOBRE ESTABLECIMIENTOS COMERCIAL	Abarroterías	Q 2,335	Q 1,815
		Almacenes de Mercadería en General	Q 240	Q 160
		Boutiques	Q 240	Q 240
		Cafeterías	Q 975	
		Cantinas	Q 1,440	Q 160
		Carnicerías	Q 120,625	Q 96,855
		Cevicherías	Q 855	
		Comedores	Q 280	Q 255
		Depositos de Azúcar	Q 800	Q 400
		Depositos de Cerveza	Q 900	Q 1,200
		Farmacias	Q 4,140	Q 5,520
		Ferreterías	Q 1,705	Q 535
		Librerías	Q 465	Q 465
		Misceláneas	Q 135	
		Otros Establecimientos Comerciales	Q 240	
		Pulperías	Q 840	Q 665
		Tiendas	Q 3,995	Q 3,995
		Ventas de Productos Veterinarios	Q 180	
		Ventas de Repuestos para Vehículos	Q 360	Q 480
		Ventas de Viveres Preparados	Q 71	Q 80
	Total 10281 SOBRE ESTABLECIMIENTOS COMERCIALES		Q 140,821	Q 112,825
	10282 SOBRE ESTABLECIMIENTOS DE SERVICIOS	Barberías	Q 135	Q 135
		Funerarias	Q 640	Q 320
		Otros Establecimientos de Servicios	Q 540	Q 720
		Parqueos Privados	Q 159,400	Q 175,865
		Salones de Belleza	Q 490	Q 520
		Talleres de Reparación de Calzado	Q 765	Q 1,020
	Total 10282 SOBRE ESTABLECIMIENTOS DE SERVICIOS		Q 161,970	Q 178,580
	10283 SOBRE ESTABLECIMIENTOS INDUSTRIAL	Molinos de Nixtamal	Q 240	Q 320
		Panaderías y Reposterías	Q 12,885	Q 400
		Sastrerías	Q 160	Q 160
	Total 10283 SOBRE ESTABLECIMIENTOS INDUSTRIALES		Q 13,285	Q 880
	10284 SOBRE DIVERSIONES Y ESPECTÁCULOS	Cablevisión	Q 53,570	Q 53,200
		Roc kolas	Q 935	Q 665
	Total 10284 SOBRE DIVERSIONES Y ESPECTÁCULOS		Q 54,505	Q 53,865
	10286 SOBRE PRODUCTOS PRIMARIOS AGRÍCOLAS	Extracción de Caña de Azúcar	Q 76,121	Q 44,355
		Extracción de otros productos primarios agrícolas y vegetales	Q 26,665	
	Total 10286 SOBRE PRODUCTOS PRIMARIOS AGRÍCOLAS		Q 102,786	Q 44,355
	10289 OTROS ARBITRIOS MUNICIPALES	Multa del Boleto de Ornato	Q 73,035	Q 40,155
		Valor Boleto de Ornato	Q 364,660	Q 291,425
	Total 10289 OTROS ARBITRIOS MUNICIPALES		Q 437,695	Q 331,580
Total 10000 INGRESOS TRIBUTARIOS			Q 4,696,909	Q 5,722,085

11000 INGRESOS NO TRIBUTARIOS	11290 TASAS Y LICENCIAS VARIAS	Licencias de Construcción	Q	266,957	Q	1,500,000
		Tasa municipal por alumbrado público	Q	7,304,685	Q	7,970,130
	Total 11290 TASAS Y LICENCIAS VARIAS		Q	7,571,642	Q	9,470,130
	11410 DE EDIFICIOS Y VIVIENDAS	Arrendamiento de locales	Q	141,935	Q	52,735
		Arrendamiento de Salón Municipal	Q	665		
		NA	Q	-		
	Total 11410 DE EDIFICIOS Y VIVIENDAS		Q	142,600	Q	52,735
	11610 ORIGINADAS POR INGRESOS NO TRIBUTARIOS	Multas Varias	Q	82,805	Q	19,305
	Total 11610 ORIGINADAS POR INGRESOS NO TRIBUTARIOS		Q	82,805	Q	19,305
	11990 OTROS INGRESOS NO TRIBUTARIOS	Otros ingresos	Q	464,585	Q	841,000
	Total 11990 OTROS INGRESOS NO TRIBUTARIOS		Q	464,585	Q	841,000
Total 11000 INGRESOS NO TRIBUTARIOS			Q	8,261,632	Q	10,383,170
13000 VTA. DE BIENES Y SERV. DE LA ADM. PÚBLICA	13260 SERVICIOS ADMINISTRATIVOS MUNICIPALES	Cartas de Ventas	Q	-	Q	-
		Casetas en Terrenos Municipales	Q	160	Q	160
		Concesion de Drenajes	Q	9,865	Q	8,000
		Concesion de Servicios de Agua (Pajas de Agua)	Q	99,135	Q	80,800
		Deslinde de Terrenos	Q	248,665	Q	9,135
		Estacionamiento de Taxis	Q	665	Q	280
		Estacionamiento de Vehículos	Q	458,520	Q	369,690
		Fierros Para Marcar Ganado	Q	15,500	Q	11,500
		Instalaciones y reinstalaciones de Servicios Públicos	Q	-		
		Licencias	Q	712,190	Q	886,710
		NA	Q	-	Q	-
		Otras Instalaciones y reinstalaciones de Servicios Públicos	Q	-	Q	385
		Reconexión de Agua Potable	Q	3,090	Q	1,400
		Rotulos	Q	53,115	Q	44,980
		Titulos Propiedad Servicio de Agua	Q	1,800	Q	1,800
	Total 13260 SERVICIOS ADMINISTRATIVOS MUNICIPALES		Q	1,602,705	Q	1,414,840
Total 13000 VTA. DE BIENES Y SERV. DE LA ADM. PÚBLICA			Q	1,602,705	Q	1,414,840
14000 INGRESOS DE OPERACION	14240 SERVICIOS PÚBLICOS MUNICIPALES	Baños y Sanitarios Municipales	Q	177,115	Q	152,670
		Canon de Agua	Q	856,948	Q	1,800,000
		Cementerio	Q	44,220	Q	45,000
		Exceso de Agua	Q	56,660	Q	57,260
		Piso de Plaza	Q	644,705	Q	969,380
		Servicios de Drenaje	Q	47,295	Q	47,765
	Total 14240 SERVICIOS PÚBLICOS MUNICIPALES		Q	1,826,943	Q	3,072,075
Total 14000 INGRESOS DE OPERACION			Q	1,826,943	Q	3,072,075
16000 TRANSFERENCIAS CORRIENTES	16210 DE LA ADMINISTRACIÓN CENTRAL	Impuesto al Valor Agregado (IVA-PAZ) para Funcionamiento	Q	4,669,353	Q	5,621,189
		IMPUESTO CIRCULACION DE VEHICULOS PARA FUNCIONAMIENTO	Q	55,938	Q	97,034
		Situado Constitucional para Funcionamiento	Q	1,773,464	Q	2,122,600
	Total 16210 DE LA ADMINISTRACIÓN CENTRAL		Q	6,498,756	Q	7,840,822
Total 16000 TRANSFERENCIAS CORRIENTES			Q	6,498,756	Q	7,840,822
17000 TRANSFERENCIAS DE CAPITAL	17110 DE PERSONAS Y UNIDADES FAMILIARES	De Personas P/Proyectos y Obras de Inversion	Q	64,163	Q	12,820
	Total 17110 DE PERSONAS Y UNIDADES FAMILIARES		Q	64,163	Q	12,820
	17130 DE EMPRESAS PRIVADAS	De Empresas Privadas P/Proyectos y Obras de Inversión	Q	77,375	Q	80,877
	Total 17130 DE EMPRESAS PRIVADAS		Q	77,375	Q	80,877
	17210 DE LA ADMINISTRACIÓN CENTRAL	Impuesto al Valor Agregado (IVA-PAZ) Inversión	Q	14,222,834	Q	16,863,566
		Impuesto de Circulación de Vehículos para Inversión	Q	2,181,586	Q	3,784,316
		Impuesto Petrolero y sus Derivados para Inversión	Q	574,403	Q	2,338,625
		NA	Q	-		
		Situado Constitucional Para Inversión	Q	14,989,238	Q	19,103,398
	Total 17210 DE LA ADMINISTRACIÓN CENTRAL		Q	31,968,061	Q	42,089,905
	17220 DE ENTIDADES DESCENTRALIZADAS Y AUTÓNOMAS NO FINANCIERAS	CODE DE IVA PAZ	Q	14,099,965	Q	16,290,968
		Consejo de Desarrollo Urbano y Rural	Q	-	Q	-
		NA	Q	-	Q	-
	Total 17220 DE ENTIDADES DESCENTRALIZADAS Y AUTÓNOMAS NO FINANCIERAS		Q	14,099,965	Q	16,290,968
Total 17000 TRANSFERENCIAS DE CAPITAL			Q	46,209,565	Q	58,474,570

23000 DISMINUCIÓN DE OTROS ACTIVOS FINANCIEROS	23110 DISMINUCIÓN DE CAJA Y BANCOS	SC-Distribucion de Petroleo y sus Derivados	Q		Q	0
		SC-Fondo para el control y vigilancia forestal de INAB	Q		Q	182
		SC-Impuesto Circulacion de Vehiculos	Q		Q	15,428
		SC-Ingresos Ordinarios de Aporte Constitucional	Q	154,376	Q	96,376
		SC-Ingresos Propios Municipales	Q	113,127	Q	63,122
		SC-Ingresos Tributarios IVA-PAZ	Q	88,473	Q	67,660
		SC-IUSI Funcionamiento (Por Admon. Mpal)	Q	10,377	Q	1,688
		SC-IUSI Inversion (Por Admon. Mpal)	Q	74,619	Q	7,913
	Total 23110 DISMINUCIÓN DE CAJA Y BANCOS		Q	440,971	Q	252,369
	23440 DISMINUCIÓN DE ANTICIPOS A CONTRAT	Anticipo Ingresos Propios Municipales	Q	1,411	Q	
		Anticipo Ingresos Tributarios IVA PAZ			Q	260,193
		Anticipos Impuesto Unico s/Inmuebles Inversión (Admón)			Q	318,351
		Anticipos Ingresos Ordinarios de Aporte Constitucional			Q	127,107
		Aporte de la comunidad	Q	353	Q	564
		Consejo de Desarrollo IVA PAZ	Q	240,048	Q	1,078,916
		NA			Q	-
	Total 23440 DISMINUCIÓN DE ANTICIPOS A CONTRATISTAS Y PROVEEDORES A LARGO PLAZO		Q	241,812	Q	1,785,131
Total 23000 DISMINUCIÓN DE OTROS ACTIVOS FINANCIEROS			Q	682,782	Q	2,037,501

Egresos

Municipalidad2	Tipo de Gasto	Presupuesto Vigente 2022	Presupuesto Vigente 2023
23 SANTA ROSA - MUNICIPALIDAD DE CHIQUIMULILLA		Q 69,779,292	Q 88,945,062
	DEUDA PÚBLICA	Q 384,153	Q 380,000
	GASTOS DE FUNCIONAMIENTO	Q 18,777,471	Q 24,190,965
	INVERSIÓN	Q 50,617,669	Q 64,374,097
Total general		Q 69,779,292	Q 88,945,062

Ventanilla Única Municipal de Empleo - VUME -

Es un espacio de alianza estratégica con las municipalidades que tiene como objetivo brindar servicios que incrementen el perfil de empleabilidad de la población a nivel local, de tal manera que incrementen sus posibilidades de inserción laboral.

A través de las ventanillas, también se brinda a la población oportunidades de formación y capacitación técnica y otros servicios de los que el MINTRAB dispone, para que la población pueda acceder a estos de una forma más ágil desde su municipio.

Beneficios de la VUME



Para mayor
información,
escanea o haz
click en el
código QR:



Chiquimulilla, Santa Rosa Proceso para la implementación de la VUME en el municipio

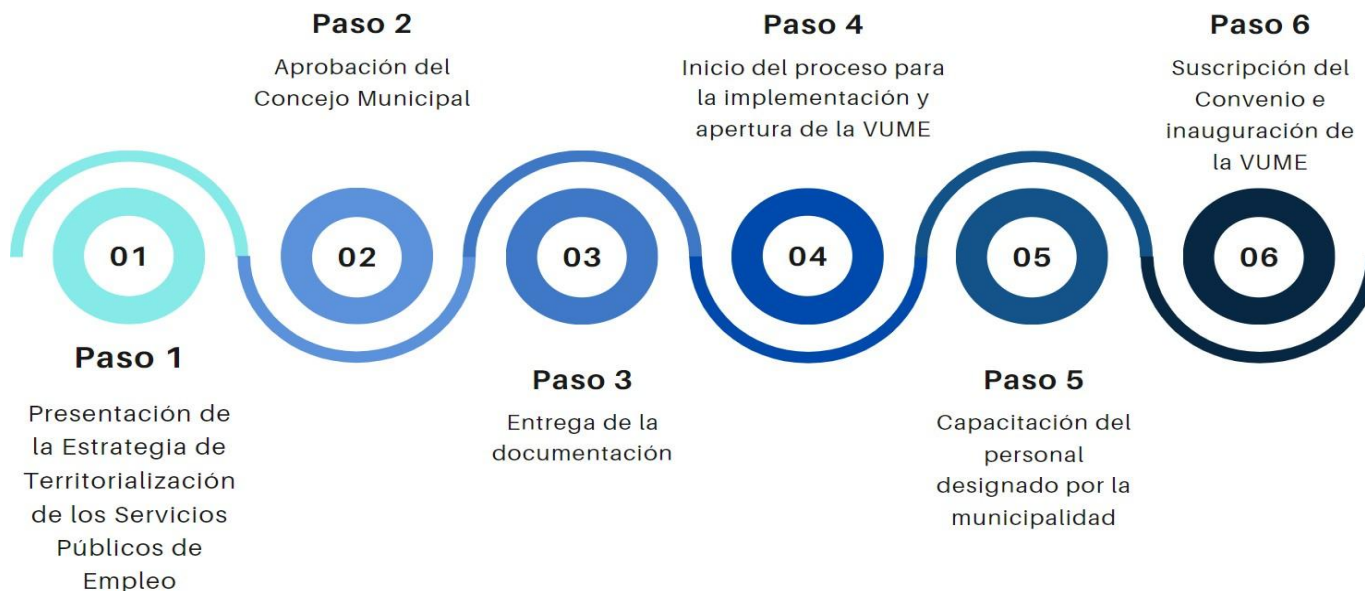

Suscripción del convenio de la VUME en el municipio:

- 31 de enero de 2023

Resultados obtenidos 2023:



1 persona atendida y orientada



Estrategia Nacional de Municipios y Comunidades Saludables

Línea de tiempo

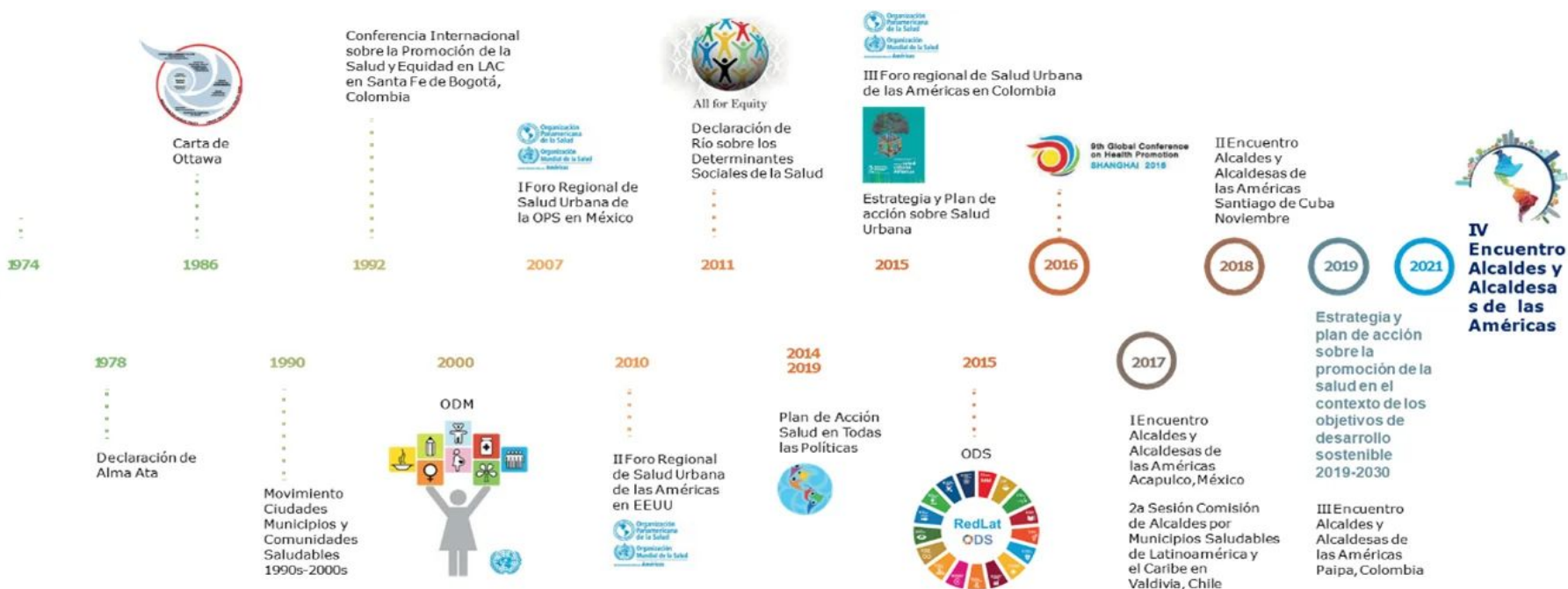

Fuente: Líneas Orientadoras para Municipios, Ciudades y Comunidades Saludables (MCCS) en la Región de las Américas (OPS/OMS, 2019).





Estrategia Nacional de Municipios y Comunidades Saludables

CONTENIDO

1. Municipio Saludable.
2. Intersectorialidad en Salud.
3. Mi municipio es sano. Entornos y estilos de vida Saludable.
4. Cero muertes maternas y Cero desnutrición en mi municipio.
5. Mi Municipio es verde.
6. Participación Social en Salud. Comunidades Saludables.
7. Gestión de Riesgo en Salud.



Situación Actual: Tratamiento de Aguas Residuales

OBLIGATORIEDAD MUNICIPAL



- Elaboración del Estudio Técnico de Aguas Residuales (ETAR) con el inventario de descargas del municipio, a más tardar el **30 de mayo de 2024**.
- Las municipalidades deberán cumplir con tener en operación, sistemas de tratamiento de las **2 descargas principales** a más tardar el **02 de mayo del 2025**.
- En el **02 de mayo 2027** deberán cumplir con tratar el 60% de sus descargas con los parámetros indicados en dicha etapa.
- En el **02 de mayo 2031** deberán cumplir con tratar el 100% de sus descargas con los parámetros indicados en dicha etapa.

Para la elaboración y actualización de los estudios técnicos se deberá de cumplir con el **Manual General del Reglamento de las Descargas y Reuso de Aguas Residuales y de la Disposición de Lodos. Acuerdo Ministerial Número 105-2008.**

Para el seguimiento y evaluación de aguas residuales y de aguas para reuso, los entes generadores deberán tomar a su costa, como mínimo, **dos muestras al año** y efectuar los análisis que correspondan de conformidad con los parámetros contenidos en el estudio técnico." **Artículo 49**

Departamento	Santa Rosa	Estudio Técnico de Aguas Residuales	No vigente	Descargas que el Inventario Reporta	1
Municipio	Chiquimulilla	Plantas de Tratamiento en Operación	1	Plantas de Tratamiento sin Operación	0

REGLAMENTO 164-2021

El Acuerdo Gubernativo 164-2021, **Reglamento para la Gestión Integral de Residuos y Desechos Sólidos Comunes** es un esfuerzo en conjunto del Organismo Ejecutivo, las Municipalidades y todos los habitantes de Guatemala para solucionar progresivamente una problemática que es conocida comúnmente como "Basura" a Nivel Nacional.



**ENTRÓ EN VIGENCIA
EL 11 DE AGOSTO DE 2021**

Escanea el Código QR o visita el sitio web www.marn.gob.gt/Reglamento-164-2021 para conocer a detalle los plazos y obligaciones que establece este Reglamento.

¿Quiénes son los entes que deben cumplir este Reglamento?

Estas son algunas de las consideraciones que debes tener en cuenta, si tú, como persona individual o jurídica, pública o privada, nacional o extranjera, desarrollas alguna de las siguientes actividades en cualquier parte del territorio del país:

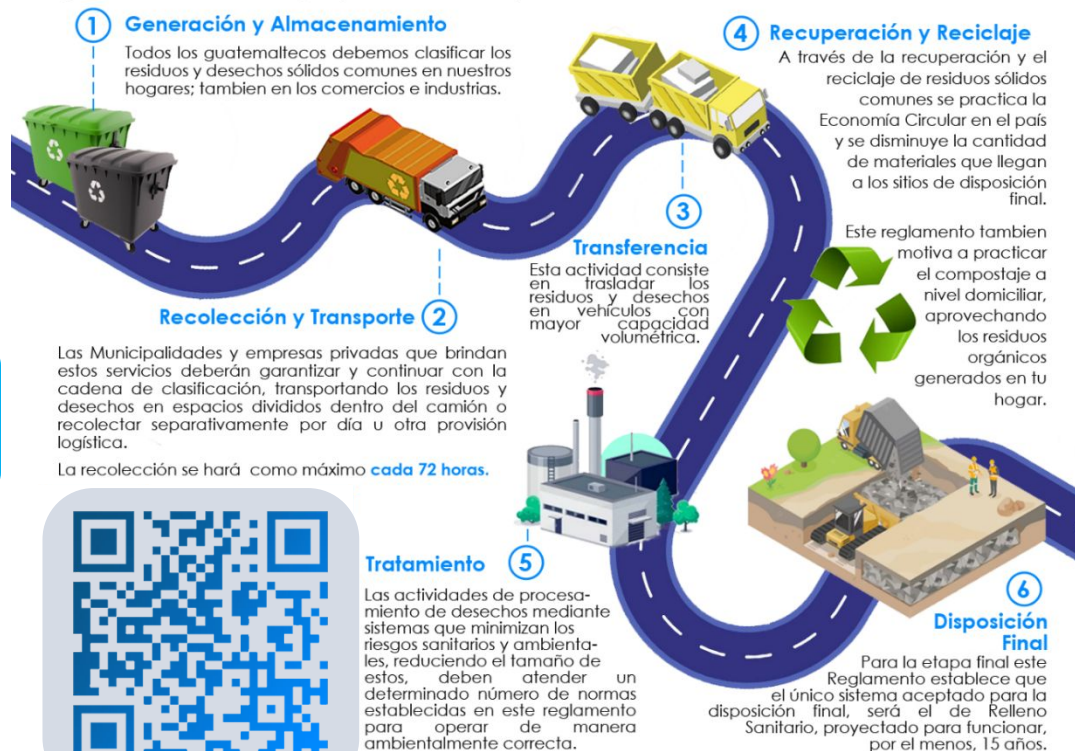

CLASIFICACIÓN DE LOS RESIDUOS Y DESECHOS SÓLIDOS COMUNES

El MARN invita a Clasificar los Residuos y Desechos Sólidos Comunes que generes en tu hogar, comercio, industria y cualquier espacio público del Municipio; según lo establecido en el Acuerdo Gubernativo 164-2021 para proteger el medio ambiente de tu entorno.



Escanea el Código QR para Descargar la Guía de Identificación Gráfica y conocer más sobre la Clasificación.



ORGÁNICO

¿Qué debo colocar en esta Clasificación?

Son productos de origen animal y vegetal, principalmente de los restos de alimentos, agricultura y jardinería. *Algunos ejemplos:*



INORGÁNICO

¿Qué debo colocar en esta Clasificación?

Son productos que no están compuestos de materia vegetal o animal y son de difícil descomposición por microorganismos. *Algunos ejemplos:*



Todos los demás residuos que se contaminen con aceites, líquidos y otros materiales que les haga perder el potencial de ser reciclados.



RECICLABLE

¿Qué debo colocar en esta Clasificación?

Algunos ejemplos:



Escanea el Código QR para conocer más sobre la Clasificación

Información Agroclimática



Para acceder al detalle de la información,
escanea el código QR.



Generalidades

Documento elaborado por el equipo de trabajo conformado por los departamentos de: El Centro de Información Estratégica Agropecuaria, Laboratorio de Información Geográfica, Cobertura Vegetal y Uso de la Tierra, y Departamento de Suelos, de la Dirección de Información Geográfica, Estratégica y Gestión de Riesgos -DIGEGR- del Ministerio de Agricultura, Ganadería y Alimentación -MAGA-.

Características del municipio:

- Geográficas
- Biofísicas
- Productivas

Temáticas:

- Mapa de características geográficas y biofísicas
- Capacidad de uso de la tierra
- Serie de suelos (Simmons 1,959)
- Descripción de las principales características
- Condiciones climáticas
- Cobertura vegetal
- Uso de la tierra año 2,020
- Fechas promedio de etapa fenológica ciclo de primera (cultivo de maíz/ frijol).

Se exponen las **potencialidades** y **limitaciones** del municipio en forma general.

INFORMACIÓN AGROCLIMÁTICA

Municipio de Chiquimulilla, Santa Rosa

Características geográficas y biofísicas

El municipio se localiza al sur del departamento; con las colindantes siguientes:

Al Norte: con el municipio Cuilapa del departamento de Santa Rosa.

Al Sur: con el Océano Pacífico.

Al Este: con el municipio de San Juan Tecuaco y Santa María Ixhutatán del departamento de Santa Rosa.

Al Oeste: con el municipio Guazacapán departamento de Santa Rosa.

Su extensión es de 600.09 km², equivalentes al 19.0% del departamento.

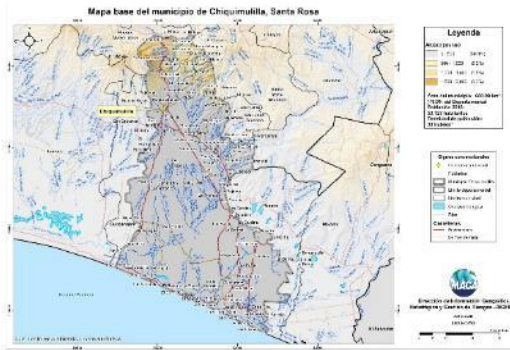

Capacidad de Uso de la Tierra

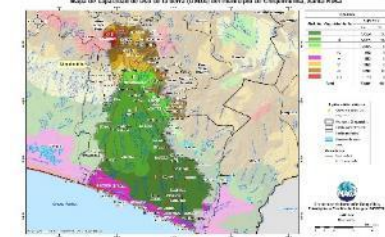

De acuerdo al mapa, para el municipio se presenta las siguientes categorías de uso: agrícola (I-IV) con un 71.3%, Conservación de la Biodiversidad y Fuentes de Agua (V y VIII) con un 10.0%, agroforestal (VI) con 4.9% y forestal (VII) en un 13.8%.

Serie de suelos



Respecto a las principales características de los suelos, estos provienen principalmente de roca máfica y depósitos marinos aluviales (Series Tiquisate franco, papaturro y Toltecate) esto implica suelos con profundidad moderada, de malo a buen drenados, bajo peligro a la erosión y con alta fertilidad.

Condiciones Climáticas

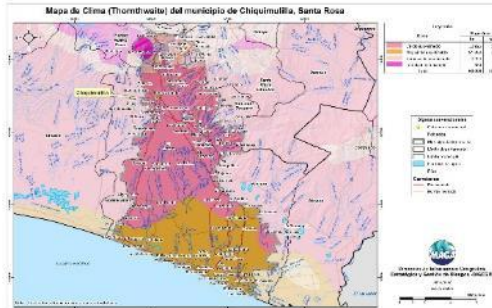

Respecto a condiciones climáticas, según lo mostrado en el mapa se encuentran los climas: Cálido sub-húmedo (24.4°-27.8° C) en un 56.50%, Muy cálido sub-húmedo (>27.9) en un 35%, Semi-cálido sub-húmedo (20.8-24.3) en un 7% y Templado sub-húmedo (17.1-20.7) en un 1.50% del territorio.

Con respecto a la humedad, predomina el régimen Sub- Húmedo con el 100% de la superficie del municipio.

La precipitación promedio anual que prevalece se encuentra en el rango de 1,001 a 2,000 mm anuales.

Dentro de las principales amenazas naturales se encuentra ocurrencia de sequías (julio y agosto) en categoría Alta y de inundaciones (mayo a octubre) en categoría Muy Alta (MAGA, 2012).

Cobertura Vegetal y Uso de la Tierra

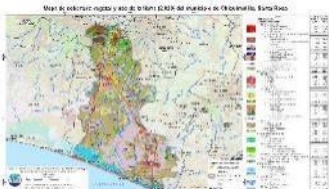

El 2.62% corresponde al territorio artificial: principalmente por tejido urbano discontinuo.

En el 79.22% del territorio se encuentra el uso agrícola con cultivos de: maíz y frijol, Arroz, Sandía, Melón, Tabaco, banano-plátano, piña, café, coco, aguacate, mango, cítricos y caña de azúcar.

La presencia de Bosques (latifoliado y manglar) es de un 7.97%. Predominando en un 7.19% la categoría de Vegetación arbustiva baja (matorral y/o guamil).

Fecha promedio de etapa fenológica (cultivo de maíz / frijol)

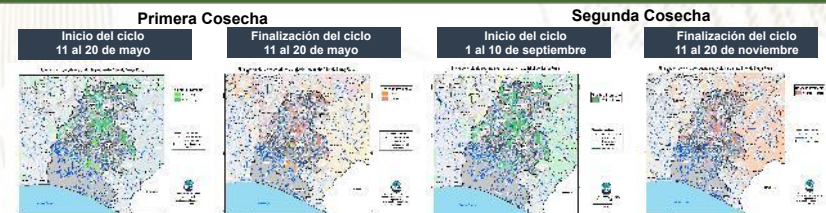

¿Qué son?

Son centros en donde se imparten cursos de capacitación técnica laboral y formación emprendedora; en espacios físicos proporcionados por la comunidad, municipalidades, organizaciones no gubernamentales, iglesias y otros.

¿Cuál es su objetivo?

Contribuir al desarrollo de oferta formativa vinculada a familias ocupacionales y cualificaciones con significación en el empleo, que proporcione la formación adecuada a personas jóvenes y adultas para su inserción en el mercado productivo y que responda a la demanda laboral.

Alianzas

Se realizan alianzas con municipalidades y otras organizaciones quienes proveen espacio físico y equipo para implementar los cursos.

También el Ministerio de Educación a través de la Dirección General de Educación Extraescolar, facilita equipo en diversas áreas e instructores para atender a los estudiantes.





Oportunidades

- Capacitarse en áreas técnicas con demanda productiva.
- Desarrollo de competencias para la vida, el trabajo y la formación emprendedora como ejes transversales para fortalecer la empleabilidad.
- Desarrollo de habilidades blandas en los jóvenes y adultos que participan en los cursos de formación.
- Disminución de la brecha entre educación y empleo a través de los cursos de formación.





¿Qué son?

Son centros de formación y capacitación extraescolar, asociadas al área agropecuaria en donde el campo o parcela de tierra es el espacio de aprendizaje, en el cual los participantes aprenden, fortalecen y tecnifican sus conocimientos y capacidades con la orientación de especialistas técnicos para el aprovechamiento de los recursos en el marco del Programa de Alimentación Escolar, PAE.

¿Cuál es su objetivo?

Promover buenas prácticas agropecuarias a través de la formación y capacitación, desarrollando competencias asociadas al área agrícola y pecuaria para tecnificar capacidades técnicas de los participantes para constituirse en proveedores del Programa de Alimentación Escolar, para obtener el certificado de Productor Agropecuario con Especialidad en Alimentación Escolar.

Alianzas

Se realizan alianzas con municipalidades y otras organizaciones gubernamentales y no gubernamentales quienes: autorizan y gestionan el uso de un espacio físico de terreno, proporcionan insumos, servicios básicos y personal para mantenimiento.

- Certificación de la formación modular a través del Programa Centros Municipales de Capacitación y Formación Humana, CEMUCAF.
- Certificación de la Competencia Técnico Laboral para acreditar “Productores Agropecuarios con Especialidad en Alimentación Escolar.
- Dotación de Módulos Formativos físicos o digitales para el desarrollo de procesos formativos.
- Transferencia Metodológica a técnicos de las ETCAE.





Oportunidades

- Formación, capacitación y tecnificación.
- Productores locales acreditados y certificados en competencias agropecuarias.
- Desarrollo comunitario y reactivación de la economía local.
- Reducción de barreras de género.
- Empoderamiento de la mujer.
- Prevención de la migración irregular.
- Desarrollar habilidades de lectoescritura y matemática funcional, así como completar sus ciclos educativos a través de modalidades flexibles.
- Vínculo entre las OPF y Productores Locales para la provisión y suministro de alimentos como lo establece la Ley de Alimentación Escolar.





¿Qué son?

Son espacios comunitarios educativos que, mediante el uso de herramientas tecnológicas y metodologías innovadoras, facilitan a la población educativa el desarrollo y fortalecimiento de procesos formativos pertinentes a su contexto y necesidades. Está dirigido para estudiantes del Sistema Educativo Nacional.



Alianzas

- ✓ Se gestiona la firma de convenio con las Municipalidades por 5 años para que apoyen con el espacio físico, pago de internet, energía eléctrica y seguridad.
- ✓ El Ministerio de Educación designa al instructor y facilita el equipamiento en coordinación con la cooperación.



¿Cuál es su objetivo?

Propiciar el desarrollo de la población a través de procesos de aprendizajes significativos, autónomos y colaborativos, mediante el uso de herramientas tecnológicas, en un modelo educativo flexible, pertinente y de calidad.





Oportunidades

- Iniciar o continuar estudios en forma gratuita en el Programa Nacional de Educación Alternativa PRONEA
 - En el Nivel de Educación Primaria (de 13 años en adelante)
 - Nivel de Educación Media ciclo básico (de 15 años en adelante) y diversificado (de 17 años en adelante).
 - Avanzar a su propio ritmo.
 - Si ha extraviado su papelería de estudios, puede solicitar una evaluación por suficiencia para acreditar su formación y continuar estudiando.
- Acceso a computadoras e internet en forma gratuita para procesos formativos.
- Acompañamiento por parte de un tutor.



LIBERTAD
15 DE
SEPTIEMBRE
DE 1821

Análisis de seguridad en el municipio de Chiquimulilla

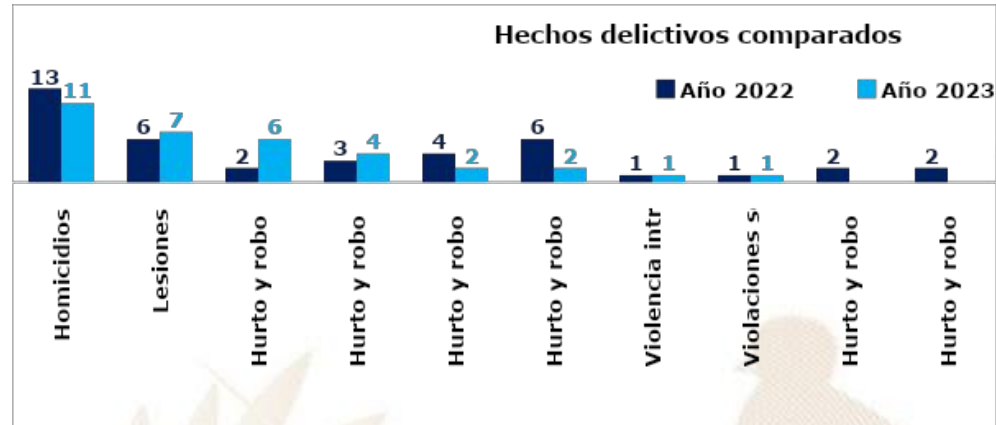

Análisis:

- ❑ En el ranking de criminalidad, el municipio de Chiquimulilla se ubica en la 40ª posición a nivel nacional.
- ❑ En el año 2023, se reporta una disminución de 2 homicidios, en comparación con el año 2022, lo que representa el 15%.
- ❑ En el año 2023, personas lesionadas registra un incremento del 17% en comparación con el año 2022.
- ❑ Los hechos registrados han ocurrido los días lunes, sábado y domingo en horario de 16:00 a 24:00 horas.
- ❑ Focalización de los servicios institucionales: casco urbano, área de comercios, bares y aldeas.
- ❑ Las rutas que se comunican con el municipio son: ruta que conduce a los municipio de Cuilapa, rutas hacia Guazacapán, Taxisco y CA-2 que conduce a frontere con El Salvador.

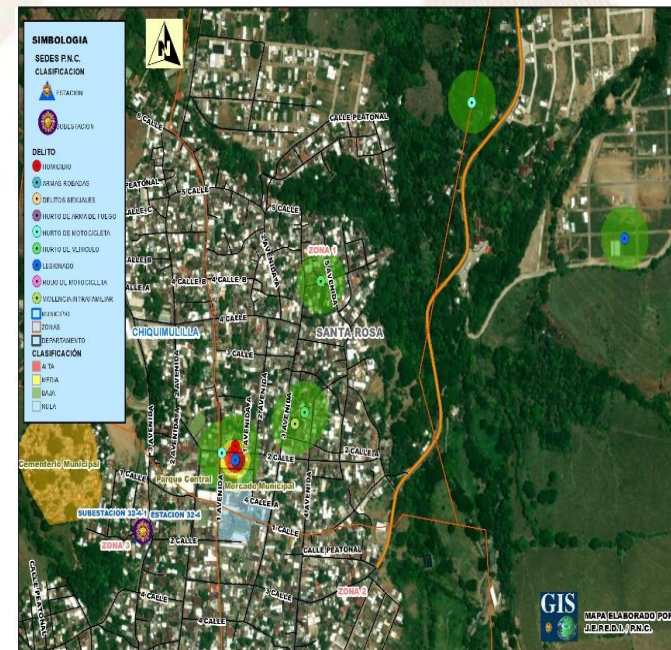

Gestión integral de la seguridad

❑ Objetivo institucional en el municipio

Realizar actividades operativas (patrullajes, puestos fijos y operativos policiales) en los lugares donde se han registrado hechos negativos y donde exista más aglomeración de personas (plazas, mercados, paradas de buses, eventos deportivos u otros), para garantizar la vida, la integridad física y la seguridad de las personas y sus bienes.

❑ Servicios policiales

Dependencia policial	Talento humano	Recurso de movilidad		Tasa de policías por habitantes	Kilómetros que recorre cada unidad policial
		Vehículos	Motocicletas		
Estación 32-4 Chiquimulilla	2	1	0	Se dispone de 8 policías por cada 10,000 habitantes.	1 unidad policial cubre 50 Km ² de demarcación.
Subestación 32-46, Casas Viejas	10	1	2		
Otras dependencias policiales de apoyo					
Grupo de Reacción Inmediata Lobos GRIL	4	0	2		
Grupo de Acción Rápida GAR	4	0	2		

❑ Coordinación interinstitucional

- ✓ Con instituciones del sector de justicia, salud, educación y autoridades locales.
- ✓ Policía Nacional Civil y Ejército de Guatemala, realizan patrullajes y operativos conjuntos, en los cuales se procede al registro de personas y vehículos; para garantizar la seguridad de los habitantes del lugar.
- ✓ Policía Nacional Civil y Ejército de Guatemala, realizan patrullajes y operativos conjuntos, en los cuales se procede al registro de personas y vehículos; para garantizar la seguridad de los habitantes del lugar.
- ✓ La Policía Nacional Civil apoya a la Policía Municipal, en actividades culturales, sociales o de otra índole que se desarrolla en el municipio.

Sistema de Información Cultural - SIC -

¿Qué es el Sistema de Información Cultural SIC?

Es una herramienta virtual al servicio de la sociedad. Registra, sistematiza y difunde información sobre la cultura diversa de nuestro país a nivel nacional.

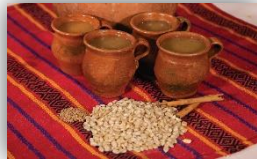

MUNAG
Museo Nacional de Arte de Guatemala
The milithat de riqueza cultural.



¿Qué encontramos en el SIC?

Información de más de 500 lugares del patrimonio cultural y natural, más de 130 recetas de gastronomía tradicional; manifestaciones de la espiritualidad y religiosidad popular; escuelas y universidades de arte y cultura; legislación cultural; premios y reconocimientos para artistas, académicos y gestores culturales.

Una biblioteca virtual, noticias, vídeos culturales... y mucha más información de la rica y variada cultura de Guatemala.

Registro Nacional de Artistas - RENART -

En el SIC también se encuentra el **Registro Nacional de Artistas RENART:**

- El RENART permite conocer cuántos artistas hay a nivel nacional. Apoyar a visibilizarlos y ampliar posibilidades de ofertar sus servicios artísticos.
- Actualmente hay más de 5,300 artistas registrados de los diversos municipios de Guatemala.
- Cada artista se registra por iniciativa y voluntad propia. Al registrarse recibe una certificación llamada **Número Único de Artistas -NUA-**. Este certificado puede ser utilizado convenientemente para gestionar apoyos en el Ministerio de Cultura y Deportes, y en otras instituciones nacionales y extranjeras.
- En el SIC el artista encontrará un tutorial que le guiará para registrarse en el RENART.



sicultura.gov.gt



La información cultural en el SIC, se puede encontrar desglosada por municipios:

Por ejemplo, en el municipio de **Chiquimulilla**, departamento de Santa Rosa, se encuentra la siguiente información de sus recursos culturales:

Tipo de recurso cultural registrado	Cantidad
Patrimonio Cultural Material o Tangible (Bienes inmuebles, muebles y sitios arqueológicos)	1
Patrimonio Cultural Inmaterial o Intangible (Arte Tradicional, Gastronomía Conocimientos y Oficios Tradicionales, etc.)	4
Patrimonio Natural (Reservas de la biósfera, monumentos naturales, reservas y parques nacionales, etc.)	3
Arte (Grupos artísticos y Artesanos)	9
Educación y Formación Cultural (Academias de Arte, Academias de Idiomas, Centros de Investigación, Conservatorios de Música, etc.)	0
Espacios Culturales (Centros Culturales, Museos, Teatros y Auditorios, Bibliotecas, etc.)	3
Gestión Cultural (Asociaciones Culturales, Comités de Cultura, Fundaciones Culturales, Cofradías y Hermandades, etc.)	4
Casa de Desarrollo Cultural	0

¿Cuántos artistas hay en mi municipio?

Cada municipio, puede conocer quiénes, cuántos y dónde están sus artistas a través del **RENART**.

En el municipio de **Chiquimulilla**, departamento de Santa Rosa, están registrados **30 artistas**: de artes visuales, escénicas, música, literatura y cinematografía.



Oficinas Municipales de Agua y Saneamiento - OMAS -



¿Qué es una Oficina Municipal de Agua y Saneamiento –OMAS-?



Es la oficina técnica municipal creada con el propósito de fortalecer la gestión sostenible y la prestación de los servicios de agua potable y saneamiento.

- Agua potable
- Aguas residuales (negras)
- Residuos y desechos sólidos (basura)



OMAS Beneficios de contar con una OMAS

1



ECONÓMICOS

Mejora la recaudación por la prestación de los servicios de agua y saneamiento

POLÍTICOS

Reduce conflictos sociales mejorando la gobernabilidad e integridad.



2

3



TÉCNICOS

Optimiza la coordinación interinstitucional

SOCIALES

Contribuye a la reducción de índices de desnutrición, mejora la salud y el bienestar general de la población



4

Oficinas Municipales de Agua y Saneamiento - OMAS -

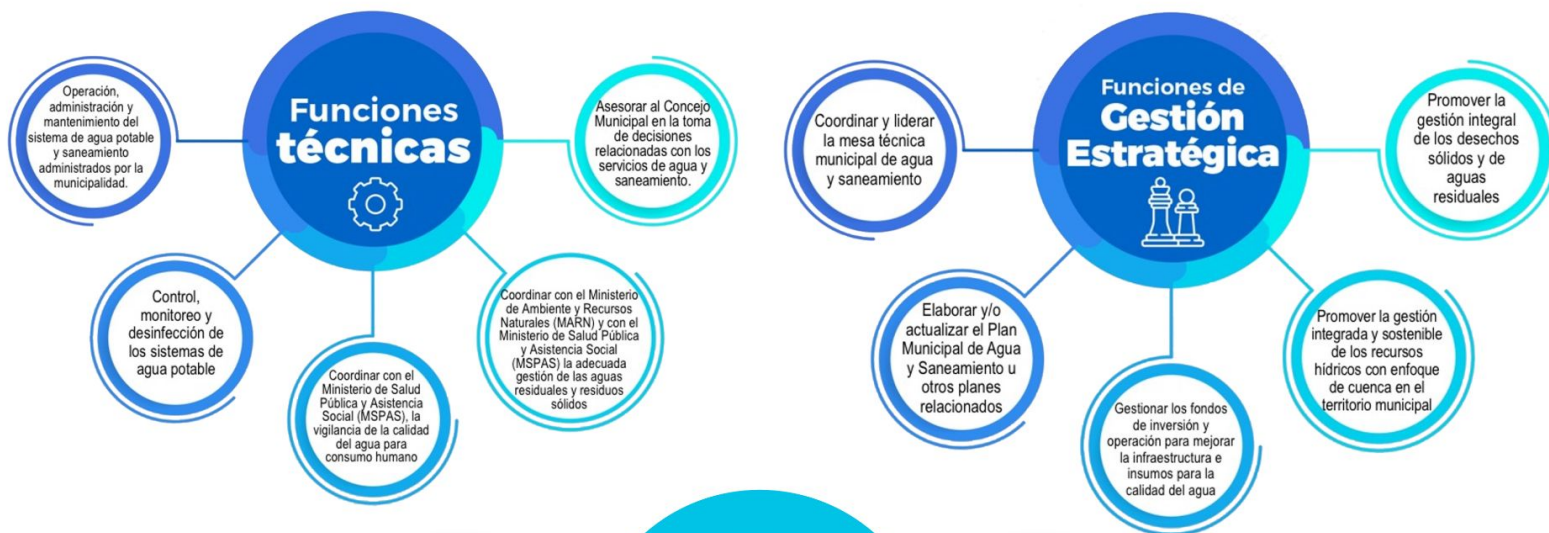

Inventario de atractivos turísticos

- ❖ Es la herramienta que registra ordenadamente los factores físicos y culturales de los atractivos turísticos, conformando la oferta turística del país. Se elabora en 2 fases: 1) registro de la información (categorización), 2) evaluación de los recursos (jerarquización).
- ❖ Los atractivos turísticos están clasificados en 5 jerarquías:
 - ❖ Los atractivos jerarquía 5 presentan rasgos excepcionales de interés y valor mundial, de gran significancia para el mercado turístico internacional y que atraen un flujo importante de visitantes.
 - ❖ Los atractivos jerarquía 4 son aquellos con características singulares y representativos para la región Centroamérica y visitantes nacionales, ya sea por sí solo o en conjunto con otros recursos contiguos y aptos de aprovecharse.
 - ❖ Los atractivos jerarquía 3 presentan algún rasgo llamativo de representatividad nacional. Son oferta complementaria para visitantes internacionales.
 - ❖ Los atractivos jerarquía 2 representan oferta para turistas del departamento o región donde se ubica, se encuentran en lugares donde no se han desarrollado facilidades turísticas complementarias. (hoteles, restaurantes, otros servicios).
 - ❖ Los atractivos jerarquía 1 son oferta para turistas del mismo municipio.



Para el municipio de Chiquimulilla, departamento de Santa Rosa, se registra en el inventario, la siguiente información de los atractivos turísticos.

RECURSO TURÍSTICO	TIPO	SUBTIPO	JERARQUÍA
Canal de Chiquimulilla	Naturales	Canal	3
Las Lisas	Naturales	Playa	3
Biotopo Monterrico	Naturales	Área Protegida	2
Playa El Chapetón	Naturales	Playa	2
Asociación de Pescadores Artesanales	Culturales	Turismo Rural	1
Boca Barra El Dormido	Naturales	Playa	1

La actualización del registro y evaluación de los atractivos turísticos se realiza por medio del departamento de Planeamiento turístico de INGUAT.

PLANTA TURÍSTICA REGISTRADA

- ❖ Se registran establecimientos de hospedaje, agencias de viajes, academias de español, transporte turístico terrestre y guías de turistas. A través de este registro cada municipio puede conocer cuántos y cuáles empresas y servicios turísticos están registrados y dónde están ubicados.
- ❖ En el sitio <https://registro.inguat.gob.gt/> se puede consultar el directorio de servicios turísticos registrados, así como los formularios y requisitos para solicitar la inscripción.

- ❖ Para incrementar el nivel de calidad de los servicios turísticos el INGUAT otorga a las empresas registradas y a los restaurantes que cumplen con los requisitos de la normativa técnica, los distintivos “sello Q”, “sello Q Verde” y “bioseguridad turística”.

Escanea el código QR para acceder al registro de servicios turísticos:



En el municipio de CHIQUIMULILLA, departamento de SANTA ROSA, se registra:

SERVICIOS TURÍSTICOS

33 Establecimientos de Hospedaje, siendo 12 de ellos **Aptos para la Actividad Turística** con disponibilidad de 208 Habitaciones y 808 Plazas Cama.

0 Agencias de Viajes.

12 Guías de Turistas.

5 Empresas de Transporte Turístico Terrestre con disponibilidad de 5 unidades y un total de 79 asientos.

No cuenta con Academias de Enseñanza de Español como Segundo Idioma.

DISTINTIVOS DE CALIDAD

Los Distintivos de Calidad y Sostenibilidad Turística son otorgados a los servicios turísticos que garantizan a sus clientes, la implementación de un proceso de mejora continua y el cumplimiento de estándares de calidad y sostenibilidad en sus operaciones.

Los servicios turísticos que cuentan con este Distintivo que otorga el INGUAT de manera gratuita, han pasado por un proceso interno en donde se establecen controles en los procesos y servicios, para la satisfacción de los turistas, así como la seguridad y confort de las instalaciones.

Para mayor información: calidad.turistica@inguat.gob.gt

Política para la Generación y Recaudación de Ingresos Propios – PGRIP-

Contexto

En el 2022, INAP asistió técnicamente a 106 municipalidades para la elaboración de la **Política para la Generación y Recaudación de Ingresos Propios**, con el objetivo de que cuenten con un documento que contenga lineamientos que les permitan **mejorar la recaudación de ingresos propios convencionales y no convencionales**.

Política para la Generación y Recaudación de Ingresos Propios – PGRIP-

Aunque las propuestas de PGRIP han sido diseñadas según las necesidades de cada contexto, **todas parten de una matriz común en la que se expone:**



Esquema General de PGRIP

Auto diagnóstico financiero de la municipalidad	Muestra los déficits presupuestarios y de las brechas que se generan por la falta de ingresos propios, identificando las tasas, arbitrios e impuestos que la municipalidad puede cobrar pero que no está cobrando y las razones por las cuales no lo hacen.
Identificación de Potenciales	Fuentes potenciales de ingresos no convencionales que permitan diseñar estrategias para hacer efectiva su recaudación.
Lineamientos para la generación de ingresos convencionales	Evaluación de los ingresos propios convencionales que la municipalidad está dejando de percibir, propuestas de mecanismos para mejorar los ingresos (Arbitrios, tarifas e impuestos que puede cobrar la municipalidad de acuerdo a la normativa vigente).
Lineamientos de acción para ingresos no convencionales	Propuesta de los ingresos no convencionales que se pueden obtener en base al potencial económico y los recursos físicos y naturales disponibles en el municipio, así como de los mecanismos que se pueden aplicar para generar estos ingresos.



Monitoreo Índice de Gobernanza en Seguridad Alimentaria y Nutricional (SAN)

Esta herramienta tiene como finalidad la autoevaluación del desempeño de la COMUSAN y la calidad de su gestión, asimismo conocer las potencialidades y áreas a mejorar de dicha comisión en un momento determinado, definiendo un índice de gobernanza en SAN que permita la toma de decisiones consensuadas y oportunas por la COMUSAN.



Esta herramienta consiste en una aplicación que por medio de algoritmos, combina datos de 31 variables y 7 indicadores para definir un Índice de Gobernanza en SAN.

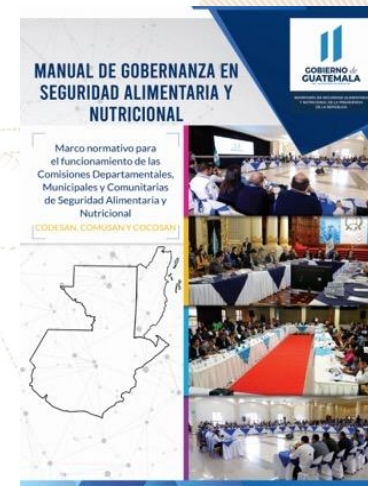

Participación: **6 variables**
Equidad: **5 variables**
Transparencia: **3 variables**
Eficiencia: **4 variables**
Capacidad de respuesta institucional: **8 variables**
Coordinación: **3 variables**
Marco regulatorio: **2 variables**



El Índice de Gobernanza se clasifica en tres niveles:

-  Nivel débil de Gobernanza en SAN: **Entre 0% y 49.99%**
-  Gobernanza en SAN aceptable: **Entre 50% y 79.99%**
-  Gobernanza en SAN totalmente aceptable: **Entre 80% y 100%**

Municipio Chiquimulilla

Información	Datos	Ranking Departamental	Ranking Municipal	Mapa
-------------	-------	-----------------------	-------------------	------



Monitoreo de Gobernanza en SAN



Año 2023

Cuatrimestre q1

Departamento Santa Rosa

Municipio Chiquimulilla

- Débil entre 0% y 49.99%
- Aceptable entre 50% y 79.99%
- Totalmente Aceptable entre 80% y 100%



Gobernanza **Totalmente Aceptable** en SAN

Resumen de Indicadores

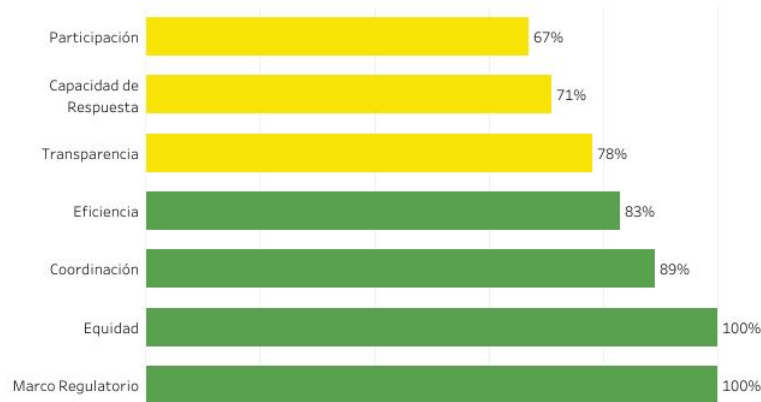

Mapa de Ubicación



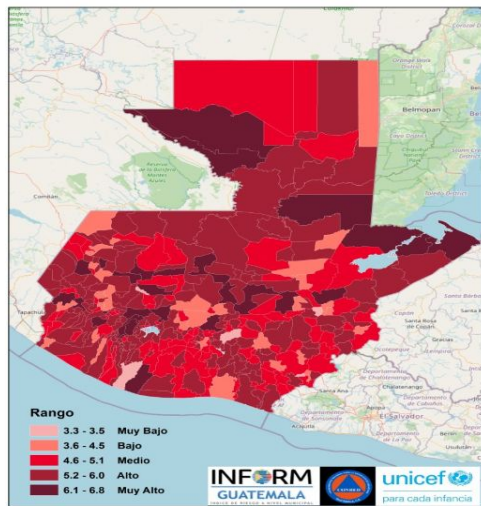

Estructura



CHIQUMULILLA,
SANTA ROSA

Clasificación de Riesgo

ALTO

El municipio presenta un alto índice de degradación ambiental, diversos factores que indican alta vulnerabilidad y falta de capacidades / recursos para la respuesta ante eventos de distinto origen.

Índice de Riesgo de Desastres



Mapa municipal

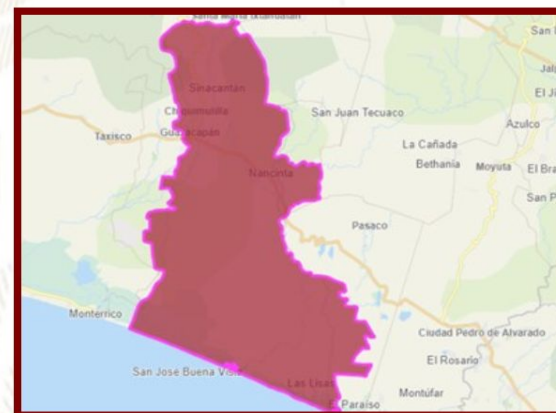

INFORM Guatemala, es una herramienta nacional, abierta, objetiva y transparente que sirve para valorar el riesgo de desastres, a partir de la identificación de amenazas, vulnerabilidades y capacidades de respuesta en los 340 municipios del país.

SIMPLIFICA e INTEGRA
Información sobre el riesgo de desastres a nivel municipal en Guatemala

TOMA DE DECISIONES

Escala 0—10

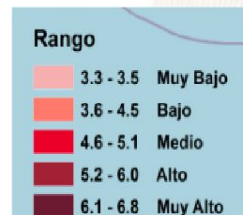

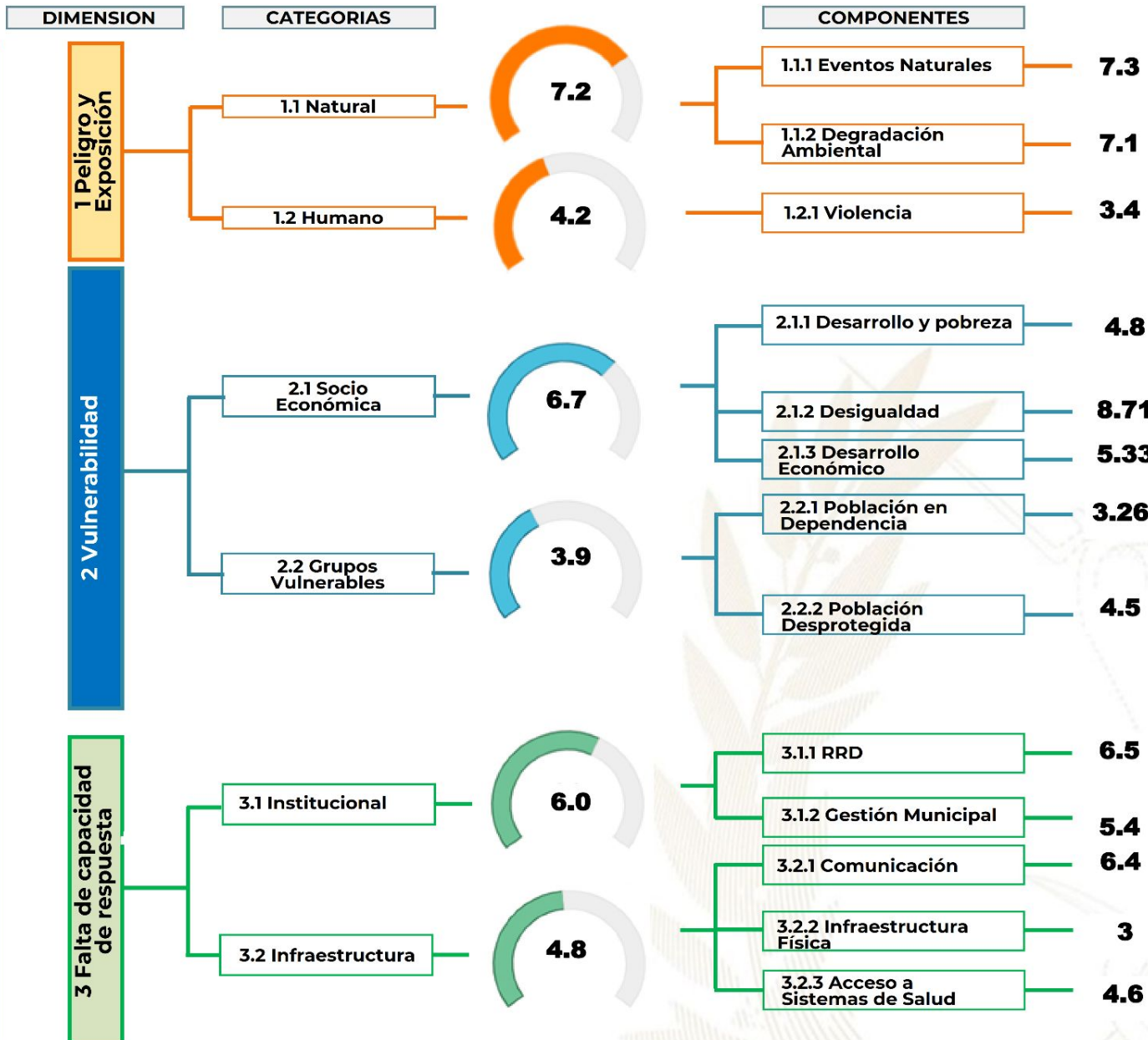

- Procesos importantes para seguimiento:**
- Ordenamiento territorial
 - Plan Municipal de Respuesta
 - Marco Nacional de Recuperación
 - Normas para la Reducción de Desastres 1-4
 - AGRIP
 - Conformación de Coordinadoras para la Reducción de Desastres.
 - Integración de Instancias Municipales para la Gestión Integral del Riesgo de Desastres.



Escala de 0—10 (menor a mayor índice de acuerdo a la metodología INFORM GT).

Oferta Programática Dirigida a los Gobiernos Locales



Más información aquí



Chiquimulilla, Santa Rosa



Educación, capacitación y formación

- Brindar información, asesoría y orientación a las mujeres del municipio, especialmente sobre sus derechos.
- Promover la participación comunitaria de las mujeres en los distintos niveles del Sistema de Consejos de Desarrollo Urbano y Rural.
- Se desarrollan talleres, diplomados, capacitaciones, cursos sobre perspectiva de género, violencia sexual, empoderamiento de las mujeres, violencia intrafamiliar.



Emprendimiento y/o productividad

- Promover las capacidades productivas de las mujeres contribuyendo a su mejor calidad de vida.
- Promover cursos de capacitación en diferentes áreas productivas que les permitan acceder al campo laboral y al microemprendimiento.



Asistencia social

- Gestión y coordinación de apoyo en servicios médicos, terapias psicológicas, jornadas médicas, transferencias monetarias y entrega de alimentos, coordinación del servicio médico de ambulancia para la atención de las personas que lo requieran.
- Brindan apoyo psicológico en: casos de violencia intrafamiliar y violencia sexual.



Cultural

- Conmemoración de fechas importantes sobre la diversidad temática de género, así como, la promoción de actividades de ocio, recreación y deporte.
- Participación en festivales, ferias y demás actividades del municipio.

El Índice de Desarrollo Humano Municipal (IDH-M) describe el nivel de bienestar en una sociedad a partir de tres dimensiones básicas: educación, salud y nivel de vida. El IDH-M se mide entre 0 y 1, siendo 1 el mayor nivel de desarrollo humano.

A partir de los resultados del XII Censo Nacional de Población (INE, 2019), el **IDH-M para el municipio de Chiquimulilla fue de: 0.66**. Este valor se encuentra por encima del promedio del IDH-M en el departamento de Santa Rosa (0.65) y por encima del promedio del IDH-M (0.63).

Las dimensiones del IDH-M que presentan mayor oportunidad de mejora en Chiquimulilla son: **educación y nivel de vida**.

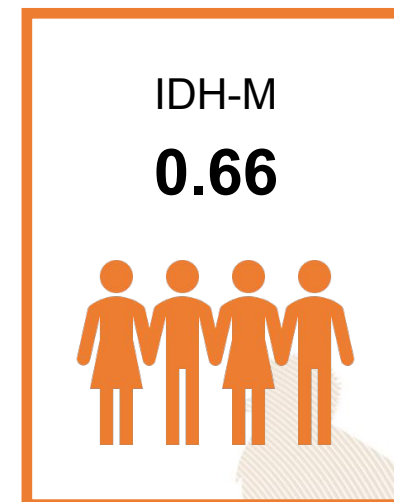

0.54

Educación

Esperanza educativa;
Escolaridad



0.83

Salud

Acceso a agua y saneamiento;
Materiales de pared y piso;
Supervivencia de hijos nacidos vivos



0.65

Nivel de Vida

Escolaridad de PEA;
Número de dormitorios por persona;
Tipo de ocupación de Población Ocupada;
Categoría ocupacional de Población Ocupada;
Ubicación geográfica

Referencias:

Instituto Nacional de Estadística de Guatemala (INE). (2019). XII Censo Nacional de Población y VII de Vivienda. Disponible en línea: <https://www.censopoblacion.gt/>
Programa de las Naciones Unidas para el Desarrollo (PNUD). (2022). Informe Nacional de Desarrollo Humano. Disponible en línea: <https://indhguatemala.org/visualizacion/>

El **Índice de Privaciones Multidimensionales Municipal (IP-M)** describe la **pobreza a nivel municipal**, para reflejar las carencias de los hogares en la calidad de la vivienda, en el empleo, en los logros educativos, en el acceso a servicios básicos de agua, saneamiento y energía, y en tecnología. El IP-M se mide entre 0 y 1, siendo 1 el mayor nivel de privaciones.

A partir de los resultados del XII Censo Nacional de Población (INE, 2019), el **IP-M para el municipio de Chiquimulilla fue de: 0.30**. Este valor se encuentra por debajo del promedio del IP-M en el departamento de Santa Rosa (0.34) y por debajo del IP-M en el país (0.32).

Las dimensiones del IP-M que presentan mayor oportunidad de mejora en Chiquimulilla son: **tecnología y empleo**

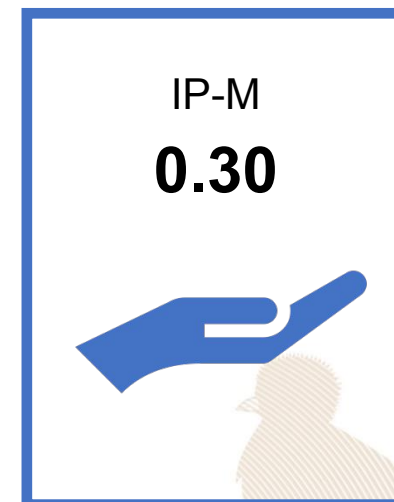

0.23

Vivienda

Materiales precarios en piso, techo y paredes;
Hacinamiento



0.24

Empleo

Trabajo infantil;
Empleo doméstico;
Trabajo no remunerado;
Categorías ocupacionales



0.14

Educación

Inasistencia escolar;
Rezago escolar;
Adultos sin escolaridad;
Adultos con menos de 6 años de escolaridad



0.16

Servicios básicos

Acceso restringido a agua;
Acceso restringido a saneamiento;
Sin energía eléctrica



0.86

Tecnología

Sin computadora en el hogar;
Sin internet en el hogar

Referencias:

Instituto Nacional de Estadística de Guatemala (INE). (2019). XII Censo Nacional de Población y VII de Vivienda. Disponible en línea: <https://www.censopoblacion.gt/>
Programa de las Naciones Unidas para el Desarrollo (PNUD). (2022). Informe Nacional de Desarrollo Humano. Disponible en línea: <https://indhguatemala.org/visualizacion/>

Comparación entre desempeño del municipio y el promedio departamental

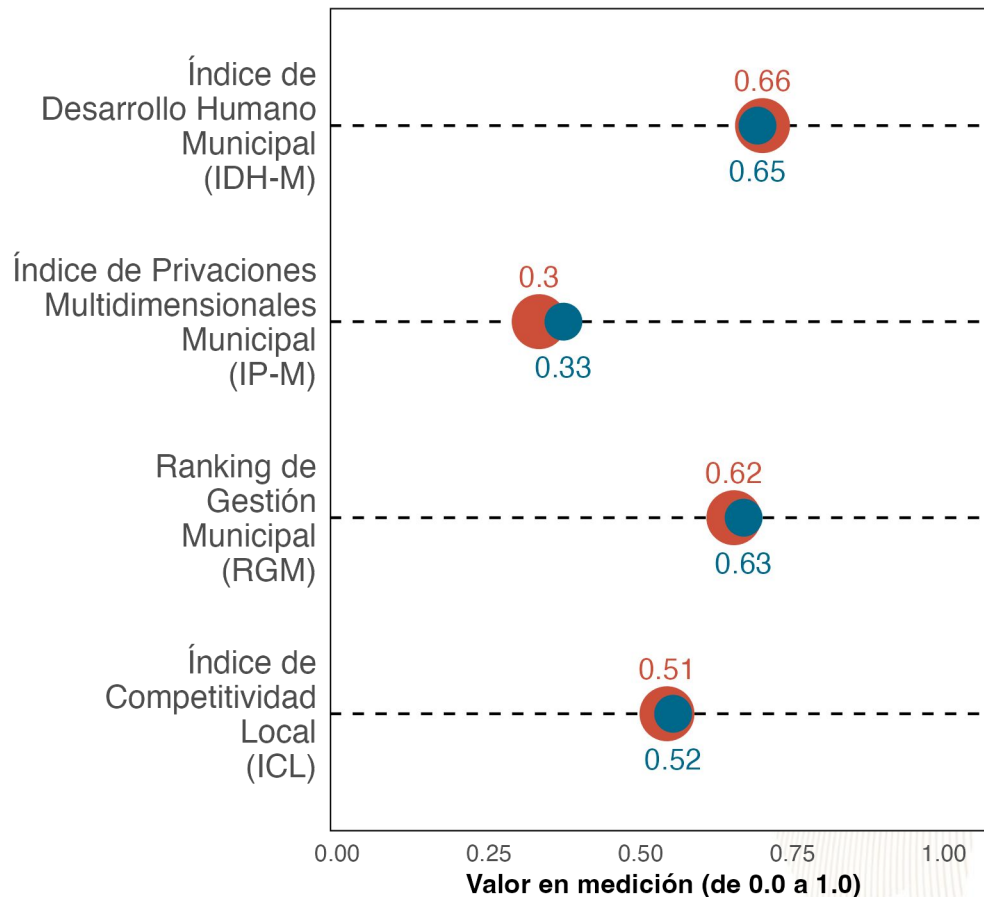

La gráfica compara el desempeño de **Chiquimulilla** con el promedio de los municipios de **Santa Rosa** en distintas mediciones de desarrollo. Los resultados son:

Índice de Desarrollo Humano Municipal (IDH-M): **0.66**. Puesto **5** de **14**.

Índice de Privaciones Multidimensionales Municipal (IP-M): **0.3**. Puesto **4** de **14**.

Ranking de gestión municipal (RGM): **0.62**. Puesto **7** de **14**.

Índice de Competitividad Local (ICL): **0.51**. Puesto **10** de **14**.



Referencias:

Fundación Para el Desarrollo de Guatemala (FUNDESA). (2022). Índice de Competitividad Local. Disponible en línea: <https://www.fundesga.org.gt/indices-y-evaluaciones-de-pais/indice-de-competitividad-local>
 Programa de las Naciones Unidas para el Desarrollo (PNUD). (2022). Informe Nacional de Desarrollo Humano. Disponible en línea: <https://indhguatemala.org/visualizacion/>
 Secretaría de Planificación y Programación de la Presidencia (SEGEPLAN). (2022). Ranking de la Gestión Municipal 2020-2021. Disponible en línea: <https://ranking.segeplan.gob.gt/visor/>

Brecha para cada indicador por área

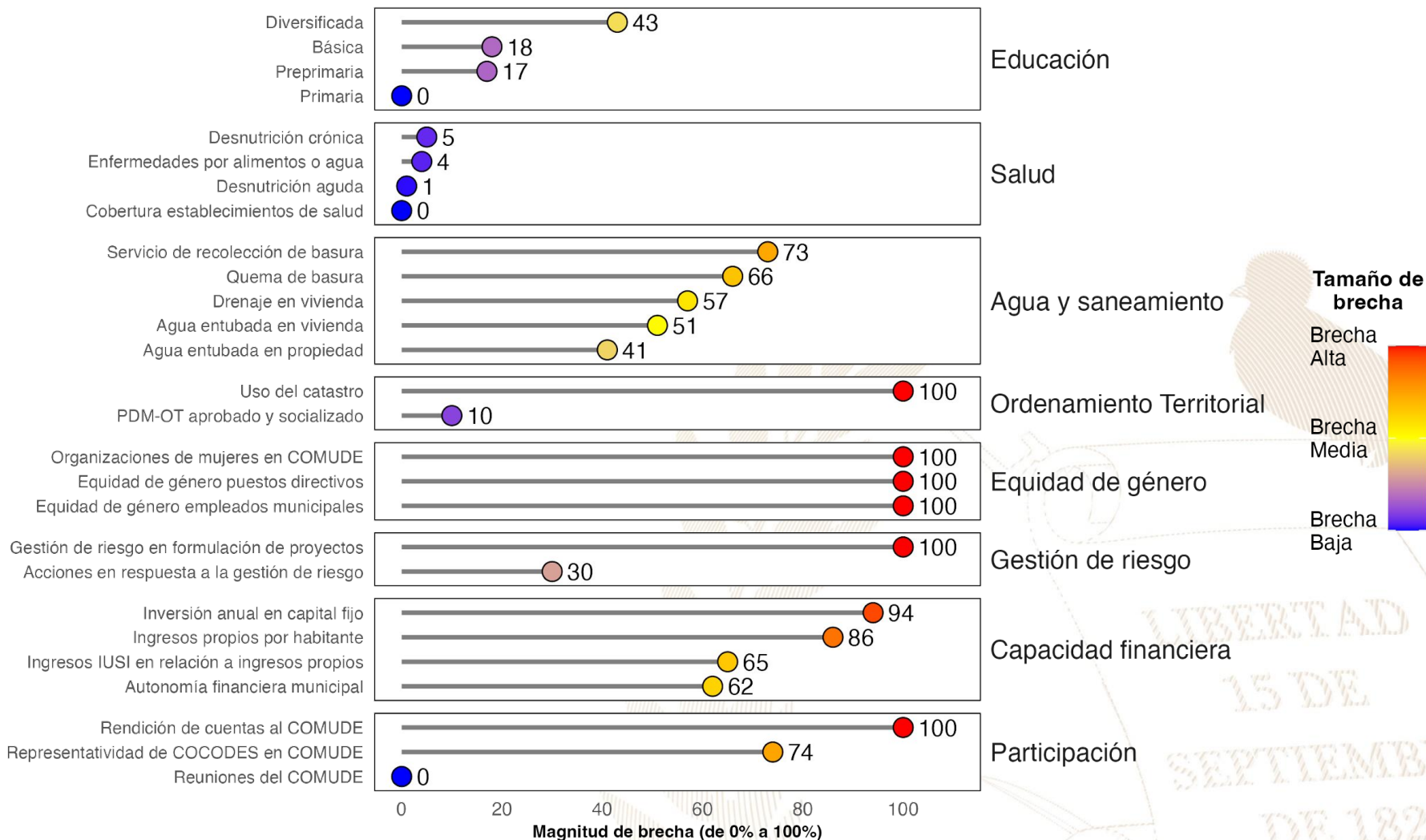

Referencias:

La selección de indicadores por área y la estimación de brechas para cada indicador se realizó con base en la información proporcionada a la Secretaría de Coordinación Ejecutiva de la Presidencia por los Ministerios de Educación y de Salud, así como en la información del Ranking de Gestión Municipal (SEGEPLAN, 2022) y el XII Censo Nacional de Población y VII de Vivienda (INE, 2019). Una brecha baja indica que hay poca necesidad de intervenir en el indicador. Una brecha media implica la necesidad de intervenir en el indicador para fortalecerlo. Una brecha alta implica mayor necesidad de intervenir para mejorar el desempeño en el indicador.

Instituto Nacional de Estadística de Guatemala (INE). (2019). XII Censo Nacional de Población y VII de Vivienda. Disponible en línea: <https://www.censopoblacion.gt/>

Secretaría de Planificación y Programación de la Presidencia (SEGEPLAN). (2022). Ranking de la Gestión Municipal 2020-2021. Disponible en línea: <https://ranking.segeplan.gob.gt/visor/>

Índice de Desarrollo Humano Municipal (IDH-M)

Si **Chiquimulilla** eliminara las brechas en los indicadores de desempeño listados en la gráfica anterior, **los cinco indicadores que tendrían mayor impacto en el IDH-M serían:** (a) ingresos propios por habitante, (b) autonomía financiera municipal, (c) servicio de recolección de basura, (d) quema de basura y (e) agua entubada en vivienda.

IDH-M estimado si brecha se elimina

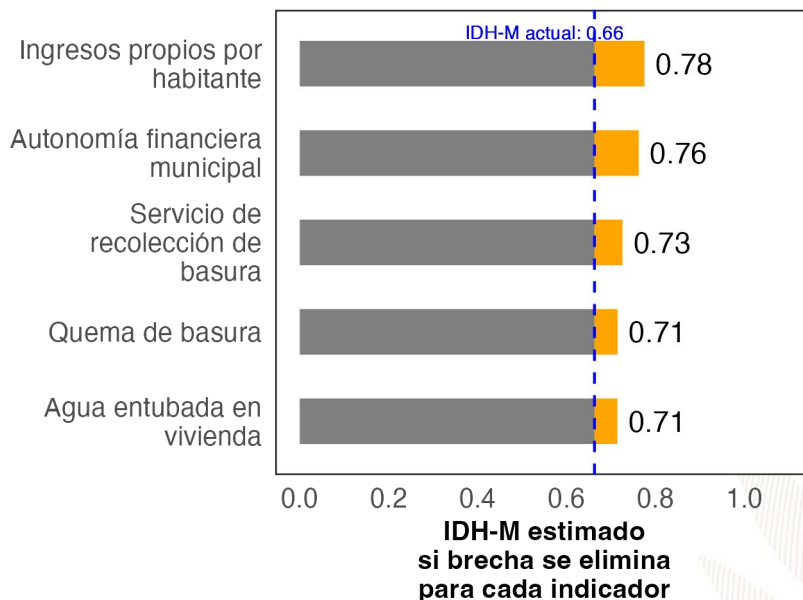

Ranking de Gestión Municipal (RGM)

Si **Chiquimulilla** eliminara las brechas en los indicadores de desempeño listados en la gráfica anterior, **los cinco indicadores que tendrían mayor impacto en el RGM serían:** (a) rendición de cuentas al COMUDE, (b) uso del catastro, (c) organizaciones de mujeres en COMUDE, (d) gestión de riesgo en formulación de proyectos y (e) representatividad de COCODES en COMUDE.

RGM estimado si brecha se elimina

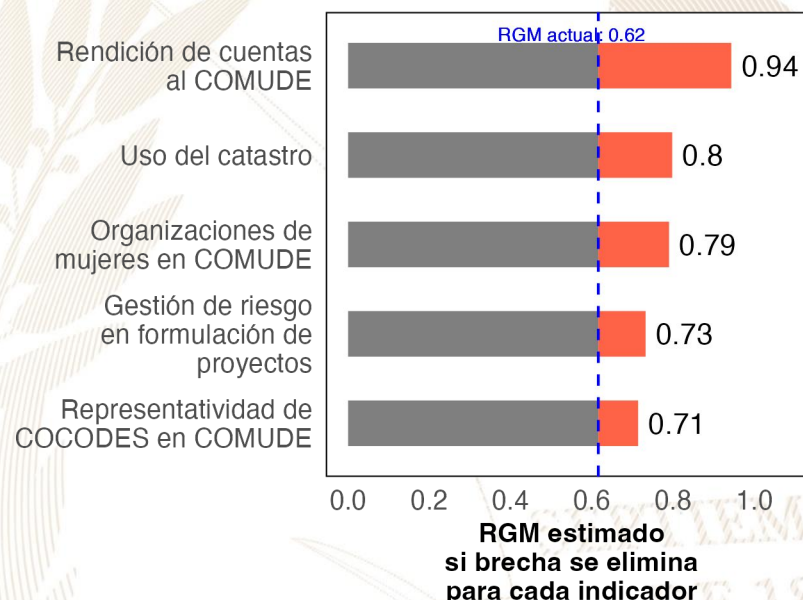

Referencias:

Para estimar el incremento en el desempeño se utilizó un modelo de regresión lineal tomando en cuenta la población, urbanización y etnicidad. Se considera que una brecha en un indicador de desarrollo ha sido eliminada si se reduce su valor actual a 0.
 Instituto Nacional de Estadística de Guatemala (INE). (2019). XII Censo Nacional de Población y VII de Vivienda. Disponible en línea: <https://www.censopoblacion.gt/>
 Programa de las Naciones Unidas para el Desarrollo (PNUD). (2022). Informe Nacional de Desarrollo Humano. Disponible en línea: <https://indhguatemala.org/visualizacion/>
 Secretaría de Planificación y Programación de la Presidencia (SEGEPLAN). (2022). Ranking de la Gestión Municipal 2020-2021. Disponible en línea: <https://ranking.segeplan.gob.gt/visor/>

Ranking Municipal

El Ranking de la Gestión Municipal (RGM) es un instrumento de asesoría creado para que los gobiernos locales, entidades de gobierno, cooperación internacional, academia y población en general cuenten con información precisa acerca de los avances y desafíos existentes en los principales temas de gestión municipal, a partir de la medición de 55 indicadores clasificados en 6 índices, que componen el índice de gestión municipal.

Departamento / Municipio	Resultados del Índice
Santa Rosa	
Chiquimulilla	
Índice de Información a la Ciudadanía	0.61
Índice de Participación Ciudadana	0.56
Índice de Gestión Administrativa	0.46
Índice de Gestión Financiera	0.36
Índice de Gestión Estratégica	0.33
Índice de Servicios Públicos	0.17





GOBIERNO de
GUATEMALA
DR. ALEJANDRO GIAMMATTEI

Un Presidente **MUNICIPALISTA**

10 GIRA PRESIDENCIAL

INFORME DE LOGROS

2020



2023

GOBIERNO CENTRAL A GOBIERNOS LOCALES

A nivel nacional

Año	No.	Producto público	Comunidad	Beneficiarios	Monto (Q)
2020	1	Becas de inglés para estudiantes y docentes	Todos	6, 110	Q5,563,491.00
2021	2	Becas de inglés para estudiantes y docentes	Todos	2887	Q762,320.00
2022	3	Becas de inglés para estudiantes y docentes	Todos	6053	Q30,807,720.00
2023	4	Becas de inglés para estudiantes y docentes	Todos	8087	Q42,676,821.00

A nivel departamento de Santa Rosa

Año	No.	Producto público	Comunidad	Beneficiarios	Monto (Q)
2020	1	Programa de Profesionalización de docentes PADEP	Xinka	2	Q17,600.00
2020	2	Programa de Textos escolares del Nivel de Educación Preprimaria y Primaria	K'iche', kaqchikel, mam, q'eqchi', q'anjob'al, tz'utujil, ixil, achi, itza', xinka, castellano	11,414	Q166,530.26
2020	3	Programa de Becas de Inglés, para el fortalecimiento de las competencias lingüísticas	Todos	6	N/A
2021	4	Programa de Profesionalización de docentes PADEP	Xinka	5	Q30,560.00
2021	5	Programa de Textos escolares del Nivel de Educación Preprimaria y Primaria	K'iche', kaqchikel, mam, q'eqchi', q'anjob'al, tz'utujil, ixil, achi,	4	Q250.96
2021	6	Programa de Becas de Inglés, para el fortalecimiento de las competencias lingüísticas	Todos	18	N/A
2022	7	Programa de Becas de Inglés, para el fortalecimiento de las competencias lingüísticas	Todos	215	N/A
2023	8	Programa de Becas de Inglés, para el fortalecimiento de las competencias lingüísticas	Todos	526	N/A

Chiquimulilla, Santa Rosa

Año	No.	Producto público	Comunidad	Beneficiarios	Monto (Q)
2020	1	Cuadernos De Trabajo Impresos Para Estudiantes Del Nivel Preprimario	Chiquimulilla	1448	Q27,772.64
2020	2	Textos Impresos Para Estudiantes Del Nivel Primario	Chiquimulilla	1448	Q85,604.31
2020	3	Establecimientos Del Nivel Preprimaria Atendidos Con Gratuidad	Chiquimulilla	2127	Q46,976.66
2020	4	Establecimientos Del Nivel Primario Atendidos Con Gratuidad	Chiquimulilla	6495	Q198,436.03
2020	5	Establecimientos Del Ciclo Básico Atendidos Con Gratuidad	Chiquimulilla	986	Q82,009.54
2020	6	Establecimientos Del Ciclo Diversificado Atendidos Con Gratuidad	Chiquimulilla	40	Q2,000.00
2020	7	Estudiantes Del Nivel Preprimario Beneficiados Con Útiles Escolares	Chiquimulilla	2367	Q127,955.00
2020	8	Estudiantes Del Nivel Primario Beneficiados Con Útiles Escolares	Chiquimulilla	6495	Q352,420.00
2020	9	Docentes Del Nivel Preprimario Beneficiados Con Valijas Didácticas	Chiquimulilla	114	Q25,080.00
2020	10	Docentes Del Nivel Primario Beneficiados Con Valijas Didácticas	Chiquimulilla	365	Q80,300.00
2020	11	Estudiantes del nivel preprimario atendidos con alimentación escolar	Chiquimulilla	2221	Q1,793,118.50
2020	12	Estudiantes del nivel primario atendidos con alimentación escolar	Chiquimulilla	6642	Q5,294,234.00
2020	13	Estudiantes del nivel preprimario del sector oficial atendidos en el sistema escolar (Monolingüe y bilingüe)	Chiquimulilla	2305	Q9,816,117.49
2020	14	Estudiantes del nivel primario del sector oficial atendidos en el sistema escolar. (Monolingüe y Bilingüe)	Chiquimulilla	6776	Q36,207,174.61
2020	15	Estudiantes del ciclo básico del sector oficial atendidos en el sistema escolar (Telesecundaria, nufed, oficial).	Chiquimulilla	1213	Q2,108,983.18
2020	16	Estudiantes del ciclo diversificado del sector oficial atendidos en el sistema escolar. (Todas las ramas de enseñanzas)	Chiquimulilla	214	N/A

Chiquimulilla, Santa Rosa

Año	No.	Producto público	Comunidad	Beneficiarios	Monto (Q)
2021	17	Cuadernos De Trabajo Impresos Para Estudiantes Del Nivel Preprimario	Chiquimulilla	2253	Q38,578.11
2021	18	Textos Impresos Para Estudiantes Del Nivel Primario	Chiquimulilla	4614	Q74,517.48
2021	19	Establecimientos Del Nivel Preprimaria Atendidos Con Gratuidad	Chiquimulilla	2599	Q100,779.26
2021	20	Establecimientos Del Nivel Primario Atendidos Con Gratuidad	Chiquimulilla	7019	Q339,646.95
2021	21	Establecimientos Del Ciclo Básico Atendidos Con Gratuidad	Chiquimulilla	1076	Q141,640.38
2021	22	Establecimientos Del Ciclo Diversificado Atendidos Con Gratuidad	Chiquimulilla	215	Q23,100.00
2021	23	Estudiantes Del Nivel Preprimaria Con Cobertura De Seguro Médico Escolar	Chiquimulilla	2599	Q99,032.97
2021	24	Estudiantes Del Nivel Primaria Con Cobertura De Seguro Médico Escolar	Chiquimulilla	6905	Q263,109.92
2021	25	Estudiantes Del Nivel Preprimario Beneficiados Con Útiles Escolares	Chiquimulilla	2245	Q120,784.40
2021	26	Estudiantes Del Nivel Primario Beneficiados Con Útiles Escolares	Chiquimulilla	6639	Q360,817.80
2021	27	Docentes Del Nivel Preprimario Beneficiados Con Valijas Didácticas	Chiquimulilla	114	Q29,293.70
2021	28	Docentes Del Nivel Primario Beneficiados Con Valijas Didácticas	Chiquimulilla	366	Q85,397.80
2021	29	Estudiantes del nivel preprimario atendidos con alimentación escolar	Chiquimulilla	2578	Q1,811,040.00
2021	30	Estudiantes del nivel primario atendidos con alimentación escolar	Chiquimulilla	7019	Q5,066,526.25
2021	31	Estudiantes del nivel preprimario del sector oficial atendidos en el sistema escolar (Monolingüe y bilingüe)	Chiquimulilla	2649	Q10,530,265.61
2021	32	Estudiantes del nivel primario del sector oficial atendidos en el sistema escolar. (Monolingüe y Bilingüe)	Chiquimulilla	7037	Q37,356,293.12
2021	33	Estudiantes del ciclo básico del sector oficial atendidos en el sistema escolar (Telesecundaria, nufed, oficial).	Chiquimulilla	1147	Q2,070,531.34
2021	34	Estudiantes del ciclo diversificado del sector oficial atendidos en el sistema escolar. (Todas las ramas de enseñanzas)	Chiquimulilla	235	N/A
2021	35	Estudiantes del Programa de Educación Primaria de Adultos por Correspondencia (PEAC), atendidos	Chiquimulilla	65	N/A
2021	36	Estudiantes del Programa Centros Municipales de Capacitación y Formación Humana (CEMUCAF) atendidos en áreas técnico-laborales	Chiquimulilla	13	N/A

Chiquimulilla, Santa Rosa

Año	No.	Producto público	Comunidad	Beneficiarios	Monto (Q)
2022	37	Cuadernos De Trabajo Impresos Para Estudiantes Del Nivel Preprimario	Chiquimulilla	2592	Q42,897.60
2022	38	Textos Impresos Para Estudiantes Del Nivel Primario	Chiquimulilla	7020	Q335,345.40
2022	39	Establecimientos Del Nivel Preprimaria Atendidos Con Gratuidad	Chiquimulilla	2616	Q110,799.73
2022	40	Establecimientos Del Nivel Primario Atendidos Con Gratuidad	Chiquimulilla	7019	Q361,796.40
2022	41	Establecimientos Del Ciclo Básico Atendidos Con Gratuidad	Chiquimulilla	1076	Q128,522.00
2022	42	Establecimientos Del Ciclo Diversificado Atendidos Con Gratuidad	Chiquimulilla	226	Q14,800.00
2022	43	Estudiantes Del Nivel Preprimaria Con Cobertura De Seguro Médico Escolar	Chiquimulilla	2756	Q294,588.40
2022	44	Estudiantes Del Nivel Primaria Con Cobertura De Seguro Médico Escolar	Chiquimulilla	7120	Q788,434.63
2022	45	Estudiantes Del Nivel Preprimario Beneficiados Con Útiles Escolares	Chiquimulilla	2605	Q139,325.00
2022	46	Estudiantes Del Nivel Primario Beneficiados Con Útiles Escolares	Chiquimulilla	7019	Q380,750.00
2022	47	Estudiantes Del Ciclo Básico Beneficiados Con Útiles Escolares	Chiquimulilla	114	Q47,520.00
2022	48	Docentes Del Nivel Primario Beneficiados Con Valijas Didácticas	Chiquimulilla	366	Q155,540.00
2022	49	Estudiantes del nivel preprimario atendidos con alimentación escolar	Chiquimulilla	2708	Q2,874,488.40
2022	50	Estudiantes del nivel primario atendidos con alimentación escolar	Chiquimulilla	7048	Q7,575,120.00
2022	51	Estudiantes del nivel preprimario del sector oficial atendidos en el sistema escolar (Monolingüe y bilingüe)	Chiquimulilla	2804	Q11,359,924.26
2022	52	Estudiantes del nivel primario del sector oficial atendidos en el sistema escolar. (Monolingüe y Bilingüe)	Chiquimulilla	7208	Q37,380,691.10
2022	53	Estudiantes del ciclo básico del sector oficial atendidos en el sistema escolar (Telesecundaria, nufed, oficial).	Chiquimulilla	1017	Q2,024,726.57
2022	54	Estudiantes del ciclo diversificado del sector oficial atendidos en el sistema escolar. (Todas las ramas de enseñanzas)	Chiquimulilla	167	N/A
2022	55	Estudiantes del Programa de Educación Primaria de Adultos por Correspondencia (PEAC), atendidos	Chiquimulilla	188	N/A
2022	56	Estudiantes del programa de modalidades flexibles atendidos	Chiquimulilla	13	N/A

Chiquimulilla, Santa Rosa

Año	No.	Producto público	Comunidad	Beneficiarios	Monto (Q)
2023	57	Cuadernos De Trabajo Impresos Para Estudiantes Del Nivel Preprimario	Chiquimulilla	2742	Q51,714.12
2023	58	Textos Impresos Para Estudiantes Del Nivel Primario	Chiquimulilla	3780	Q37,361.52
2023	59	Establecimientos Del Nivel Preprimaria Atendidos Con Gratuidad	Chiquimulilla	2530	Q107,480.65
2023	60	Establecimientos Del Nivel Primario Atendidos Con Gratuidad	Chiquimulilla	7048	Q365,582.08
2023	61	Establecimientos Del Ciclo Básico Atendidos Con Gratuidad	Chiquimulilla	1091	Q137,403.40
2023	62	Establecimientos Del Ciclo Diversificado Atendidos Con Gratuidad	Chiquimulilla	117	Q13,017.00
2023	63	Estudiantes Del Nivel Preprimaria Con Cobertura De Seguro Médico Escolar	Chiquimulilla	2696	Q205,783.00
2023	64	Estudiantes Del Nivel Primaria Con Cobertura De Seguro Médico Escolar	Chiquimulilla	7224	Q551,032.26
2023	65	Estudiantes Del ciclo básico Con Cobertura De Seguro Médico Escolar	Chiquimulilla	1147	Q73,219.82
2023	66	Estudiantes Del ciclo diversificado Con Cobertura De Seguro Médico Escolar	Chiquimulilla	147	Q9,636.62
2023	67	Estudiantes Del Nivel Preprimario Beneficiados Con Útiles Escolares	Chiquimulilla	2534	Q138,368.00
2023	68	Estudiantes Del Nivel Primario Beneficiados Con Útiles Escolares	Chiquimulilla	7048	Q382,725.00
2023	69	Estudiantes Del Ciclo Básico Beneficiados Con Útiles Escolares	Chiquimulilla	1086	Q108,600.00
2023	70	Estudiantes Del Ciclo Diversificado Beneficiados Con Útiles Escolares	Chiquimulilla	136	Q13,600.00
2023	71	Docentes Del Nivel Preprimario Beneficiados Con Valijas Didácticas	Chiquimulilla	106	Q47,080.00
2023	72	Docentes Del Nivel Primario Beneficiados Con Valijas Didácticas	Chiquimulilla	350	Q154,000.00
2023	73	Docentes Del Ciclo Básico Beneficiados Con Valijas Didácticas	Chiquimulilla	52	Q23,320.00
2023	74	Docentes Del Ciclo Diversificado Beneficiados Con Valijas Didácticas	Chiquimulilla	18	Q7,920.00
2023	75	Niños y niñas de educación inicial atendidos con alimentación	Chiquimulilla	0	N/A
2023	76	Estudiantes del nivel preprimario atendidos con alimentación escolar	Chiquimulilla	2633	Q2,476,620.00
2023	77	Estudiantes del nivel primario atendidos con alimentación escolar	Chiquimulilla	7134	Q6,799,320.00
2023	78	Estudiantes del nivel medio atendidos con alimentación escolar	Chiquimulilla	1235	Q801,741.50
2023	79	Estudiantes del nivel preprimario del sector oficial atendidos en el sistema escolar (Monolingüe y bilingüe)	Chiquimulilla	2675	Q8,129,612.08
2023	80	Estudiantes del nivel primario del sector oficial atendidos en el sistema escolar. (Monolingüe y Bilingüe)	Chiquimulilla	7137	Q26,109,577.65
2023	81	Estudiantes del ciclo básico del sector oficial atendidos en el sistema escolar (Telesecundaria, nufed, oficial).	Chiquimulilla	1133	Q1,298,744.22
2023	82	Estudiantes del ciclo diversificado del sector oficial atendidos en el sistema escolar. (Todas las ramas de enseñanzas)	Chiquimulilla	146	N/A
2023	83	Estudiantes del Programa de Educación Primaria de Adultos por Correspondencia (PEAC), atendidos	Chiquimulilla	65	N/A

Chiquimulilla, Santa Rosa

Año	No.	Producto público	Comunidad	Beneficiarios	Monto (Q)
2020	1	BONO EDUCACIÓN	N/A	20	Q 6,000.00
	2	BONO NIÑAS Y ADOLESCENTES EN EDUCACIÓN	N/A	11	Q 3,300.00
	3	BONO SALUD	N/A	43	Q 14,100.00
	4	BONO SALUD DE 0 A 2 AÑOS	N/A	35	Q 51,600.00
	5	BECA EDUCACIÓN MEDIA	N/A	9	Q 22,500.00
	6	BECA EDUCACIÓN SUPERIOR	N/A	6	Q 6,000.00
	7	PROGRAMA COMEDOR SOCIAL	N/A	29,800	Q 649,650.00
2021	8	BONO EDUCACIÓN	N/A	17	Q 32,400.00
	9	BONO NIÑAS Y ADOLESCENTES EN EDUCACIÓN	N/A	14	Q 24,900.00
	10	BONO SALUD	N/A	54	Q 88,200.00
	11	BONO SALUD DE 0 A 2 AÑOS	N/A	12	Q 33,600.00
	12	PROGRAMA SOCIAL PARA LA ATENCION A NIÑAS Y ADOLESCENTES EMBARAZADAS O MADRES VICTIMAS DE VIOLENCIA SEXUAL MENORES DE 14 AÑOS CUYOS CASOS HAYAN SIDO JUDICIALIZADOS	SAN SEBASTIAN	1	Q 9,000.00
	13	BECA EDUCACIÓN MEDIA	N/A	11	Q 24,000.00
	14	BECA EDUCACIÓN SUPERIOR	N/A	5	Q 9,000.00
	15	PROGRAMA COMEDOR SOCIAL	N/A	148,950	Q 3,349,105.75

Chiquimulilla, Santa Rosa

Año	No.	Producto público	Comunidad	Beneficiarios	Monto (Q)
2022	16	BONO EDUCACIÓN	N/A	35	Q 102,900.00
	17	BONO SALUD	N/A	82	Q 183,300.00
	18	BONO SALUD DE 0 A 2 AÑOS	N/A	2	Q 3,600.00
	19	PROGRAMA SOCIAL PARA LA ATENCION A NIÑAS Y ADOLESCENTES EMBARAZADAS O MADRES VICTIMAS DE VIOLENCIA SEXUAL MENORES DE 14 AÑOS CUYOS CASOS HAYAN SIDO JUDICIALIZADOS	PUEBLO NUEVO LA REFORMA	1	Q 15,000.00
	20		SAN SEBASTIAN	1	Q 15,000.00
	21	BECA EDUCACIÓN MEDIA	N/A	7	Q 17,000.00
	22	BECA EDUCACIÓN SUPERIOR	N/A	16	Q 26,500.00
	23	PROGRAMA COMEDOR SOCIAL	N/A	154,170	Q 3,498,917.00
24	PROGRAMA SOCIAL JÓVENES PROTAGONISTAS	N/A	490	Q 343,775.34	
2023	25	BONO EDUCACIÓN	N/A	91	Q 178,500.00
	26	BONO SALUD	N/A	57	Q 106,800.00
	27	BONO SALUD DE 0 A 2 AÑOS	N/A	4	Q 6,000.00
	28	PROGRAMA SOCIAL PARA LA ATENCION A NIÑAS Y ADOLESCENTES EMBARAZADAS O MADRES VICTIMAS DE VIOLENCIA SEXUAL MENORES DE 14 AÑOS CUYOS CASOS HAYAN SIDO JUDICIALIZADOS	PUEBLO NUEVO LA REFORMA	1	Q 10,500.00
	29		SAN SEBASTIAN	1	Q 10,500.00
	30	BECA EDUCACIÓN MEDIA	N/A	21	Q 42,000.00
	31	BECA EDUCACIÓN SUPERIOR	N/A	25	Q 45,000.00
	32	PROGRAMA COMEDOR SOCIAL	N/A	85,800	Q 1,837,125.00

Chiquimulilla, Santa Rosa

No.	Producto público	Comunidad	Beneficiarios	Monto (Q)
1	BONO FAMILIA	N/A	11,071	Q 24,779,250.00
2	TRANSFERENCIAS MONETARIAS A FAMILIAS DE NIÑOS Y NIÑAS CON DESNUTRICIÓN AGUDA, PREVIAMENTE IDENTIFICADOS EN EL MARCO DE LA VULNERABILIDAD NUTRICIONAL	N/A	6	Q 8,500.00

PROYECCIÓN 2024 PROGRAMA SOCIAL "BECA SOCIAL"

No.	Producto público	Comunidad	Beneficiarios
1	BECA SOCIAL EDUCACIÓN MEDIA	N/A	7

Chiquimulilla, Santa Rosa

No.	Producto Público				
1	<p>Atención de consultas relacionadas al uso del Sistema de Contabilidad Integrada de Gobiernos Locales -SICOIN GL- y del Sistema Servicios GL, por los medios disponibles, sea vía telefónica, correo electrónico, mesa de ayuda y en Oficinas Regionales de Atención Municipal, que han sido realizadas por los empleados municipales con los siguientes perfiles:</p>				
	<table border="1"> <thead> <tr> <th data-bbox="141 646 1045 704">SICOIN GL</th> <th data-bbox="1045 646 1928 704">Servicios GL</th> </tr> </thead> <tbody> <tr> <td data-bbox="141 704 1045 1195"> <ul style="list-style-type: none"> - Director AFIM - Encargado de Contabilidad - Encargado de Presupuesto - Encargado de Tesorería - Encargado de Planes - Encargado de Contratos - Gestión de Ingresos - Gestión Presupuestaria - Gestión de Préstamos y donaciones - Alcalde - Asesor Municipal - Creación de Unidad Solicitante, entre otros </td> <td data-bbox="1045 704 1928 1195"> <ul style="list-style-type: none"> - Administración Municipal - Gestor Documento de Cobro - Gestor Municipal - Nuevo Cajero General - Nuevo Cajero Receptor - Nuevo Gerente de Agua - Nuevo Gerente de Arbitrios - Nuevo Gestor de IUSI - Perfil Cajero General PMT - Perfil Gestión PMT - Registro Lecturas de Agua - Solicitud Cuenta Corriente Anual, entre otros. </td> </tr> </tbody> </table>	SICOIN GL	Servicios GL	<ul style="list-style-type: none"> - Director AFIM - Encargado de Contabilidad - Encargado de Presupuesto - Encargado de Tesorería - Encargado de Planes - Encargado de Contratos - Gestión de Ingresos - Gestión Presupuestaria - Gestión de Préstamos y donaciones - Alcalde - Asesor Municipal - Creación de Unidad Solicitante, entre otros 	<ul style="list-style-type: none"> - Administración Municipal - Gestor Documento de Cobro - Gestor Municipal - Nuevo Cajero General - Nuevo Cajero Receptor - Nuevo Gerente de Agua - Nuevo Gerente de Arbitrios - Nuevo Gestor de IUSI - Perfil Cajero General PMT - Perfil Gestión PMT - Registro Lecturas de Agua - Solicitud Cuenta Corriente Anual, entre otros.
SICOIN GL	Servicios GL				
<ul style="list-style-type: none"> - Director AFIM - Encargado de Contabilidad - Encargado de Presupuesto - Encargado de Tesorería - Encargado de Planes - Encargado de Contratos - Gestión de Ingresos - Gestión Presupuestaria - Gestión de Préstamos y donaciones - Alcalde - Asesor Municipal - Creación de Unidad Solicitante, entre otros 	<ul style="list-style-type: none"> - Administración Municipal - Gestor Documento de Cobro - Gestor Municipal - Nuevo Cajero General - Nuevo Cajero Receptor - Nuevo Gerente de Agua - Nuevo Gerente de Arbitrios - Nuevo Gestor de IUSI - Perfil Cajero General PMT - Perfil Gestión PMT - Registro Lecturas de Agua - Solicitud Cuenta Corriente Anual, entre otros. 				



Chiquimulilla, Santa Rosa

No.	Producto Público		
2	<p>Realización de eventos de capacitación de acuerdo a necesidades identificadas en la municipalidad con los temas indicados a continuación:</p> <table border="1" data-bbox="141 468 1926 992"> <tr> <td data-bbox="141 468 1045 992"> <ul style="list-style-type: none"> a) Cierre contable y apertura de ejercicio fiscal 2023 (Inicialización de Saldos) b) Generalidades presupuestarias c) Actualizaciones al MAFIM- 2a. Edición d) Revisión y Análisis de Reportes de Gestión y Ejecución Presupuestaria e) Módulo del IUSI en Servicios GL f) Módulo de Arbitrios en Servicios GL g) Planificación y Formulación Presupuestaria enfocado a GpR -SICOIN GL- h) Planificación (Facebook live) i) Planificación y Presupuesto por Resultados </td> <td data-bbox="1045 468 1926 992"> <ul style="list-style-type: none"> j) Módulo de Caja -Servicios GL- k) Uso del Sistema Soporte GL l) Reportes Financieros m) Préstamos, Donaciones y Convenios n) Módulo de Agua en Servicios GL o) Errores más comunes que se generan al elaborar un Presupuesto p) Módulo de Contratos q) Formulación Presupuestaria de Ingresos y egresos (Facebook live) r) Procesamiento Electrónico de Medios de Pago, entre otros. </td> </tr> </table>	<ul style="list-style-type: none"> a) Cierre contable y apertura de ejercicio fiscal 2023 (Inicialización de Saldos) b) Generalidades presupuestarias c) Actualizaciones al MAFIM- 2a. Edición d) Revisión y Análisis de Reportes de Gestión y Ejecución Presupuestaria e) Módulo del IUSI en Servicios GL f) Módulo de Arbitrios en Servicios GL g) Planificación y Formulación Presupuestaria enfocado a GpR -SICOIN GL- h) Planificación (Facebook live) i) Planificación y Presupuesto por Resultados 	<ul style="list-style-type: none"> j) Módulo de Caja -Servicios GL- k) Uso del Sistema Soporte GL l) Reportes Financieros m) Préstamos, Donaciones y Convenios n) Módulo de Agua en Servicios GL o) Errores más comunes que se generan al elaborar un Presupuesto p) Módulo de Contratos q) Formulación Presupuestaria de Ingresos y egresos (Facebook live) r) Procesamiento Electrónico de Medios de Pago, entre otros.
<ul style="list-style-type: none"> a) Cierre contable y apertura de ejercicio fiscal 2023 (Inicialización de Saldos) b) Generalidades presupuestarias c) Actualizaciones al MAFIM- 2a. Edición d) Revisión y Análisis de Reportes de Gestión y Ejecución Presupuestaria e) Módulo del IUSI en Servicios GL f) Módulo de Arbitrios en Servicios GL g) Planificación y Formulación Presupuestaria enfocado a GpR -SICOIN GL- h) Planificación (Facebook live) i) Planificación y Presupuesto por Resultados 	<ul style="list-style-type: none"> j) Módulo de Caja -Servicios GL- k) Uso del Sistema Soporte GL l) Reportes Financieros m) Préstamos, Donaciones y Convenios n) Módulo de Agua en Servicios GL o) Errores más comunes que se generan al elaborar un Presupuesto p) Módulo de Contratos q) Formulación Presupuestaria de Ingresos y egresos (Facebook live) r) Procesamiento Electrónico de Medios de Pago, entre otros. 		
3	<p>Capacitación en temas relacionados a las finanzas municipales, análisis e interpretación de indicadores financieros, según las siguientes metodologías:</p> <ul style="list-style-type: none"> a) Índice Consolidado Financiero Municipal -ICFM-. b) Ficha de seguimiento del -ICFM- e Informe -ICFM- año finalizado. c) Diagnóstico para el Fortalecimiento de las Finanzas Municipales. 		
4	<p>Elaboración y actualización de Guías de Usuario del Sistema de Contabilidad Integrada de Gobiernos Locales -SICOIN GL- y del Sistema Servicios GL las cuales se encuentran disponibles en el Portal de Gobiernos Locales en el siguiente enlace: https://portalgl.minfin.gob.gt seleccionando las opciones "Biblioteca Virtual", "Guías y Manuales", "Guías Sicoín gl", "Guías Servicios GL", entre otras.</p>		

Chiquimulilla, Santa Rosa

No.	Producto Público
5	<p>Manual de Administración Financiera Integrada Municipal -MAFIM- (Segunda Edición) el cual contiene la actualización de normas, procedimientos técnicos, administrativos y financieros que fortalecen los procesos de la gestión financiera municipal, favorece el control interno, la administración y el uso eficiente y eficaz de los recursos públicos, contribuyendo a la transparencia del gasto y la rendición de cuentas, éste se encuentra disponible en el Portal de Gobiernos Locales en el siguiente enlace: https://portalgl.minfin.gob.gt seleccionando las opciones "Biblioteca Virtual", "Guías y Manuales", "Manuales", "Manual de Administración Financiera Integrada Municipal (2a. Edición) 2022".</p>
6	<p>Tablero de Resultados del Índice Consolidado Financiero Municipal -ICFM- el cual es un instrumento de análisis, monitoreo y evaluación que permite a través de indicadores financieros según la metodología, conocer las fortalezas y áreas de oportunidad de la gestión financiera municipal, útil para la toma de decisiones de las autoridades y funcionarios municipales, éste se encuentra disponible en el Portal de Gobiernos Locales en el siguiente enlace: https://portalgl.minfin.gob.gt seleccionando las opciones "Indicadores" y luego "ICFM".</p>
7	<p>Ficha de Seguimiento a la Gestión Financiera Municipal en la cual se pueden visualizar los resultados de la gestión financiera de los últimos dos años para realizar análisis comparativo y el seguimiento durante el ejercicio fiscal vigente de manera mensual, permitiendo a las autoridades y funcionarios municipales identificar fortalezas y oportunidades de mejora que orienten la labor para establecer estrategias de fortalecimiento financiero municipal; asimismo se pone a disposición el Informe ICFM año finalizado, el cual muestra el análisis general de los resultados de la gestión financiera del ejercicio fiscal finalizado. Ambos instrumentos se encuentran disponibles dentro del Sistema de Contabilidad Integrada de Gobiernos Locales -SICOINGL- en la siguiente ruta: "Ejecución", "Reportes Financieros", "Ficha de Seguimiento Municipal", "Informe ICFM año finalizado".</p>
8	<p>Tablero que muestra la ejecución presupuestaria de la municipalidad desde la perspectiva de los Objetivos de Desarrollo Sostenible -ODS-, Ejes del Plan Nacional de Desarrollo, Prioridades Nacionales, Metas Estratégicas de Desarrollo y Resultados Estratégicos, los cuales se pueden consultar desde el Portal de Gobiernos Locales en el siguiente enlace: https://portalgl.minfin.gob.gt seleccionando las opciones "Indicadores" y luego "Objetivos de Desarrollo Sostenible".</p>

Chiquimulilla, Santa Rosa

No.	Producto Público		
9	Implementación de las siguientes herramientas informáticas y metodologías:		
a) Sistema de Contabilidad Integrada de Gobiernos Locales -SICOIN GL-	X	Implementada	
b) Sistema Servicios GL	X	Implementada	
c) Aplicación (APP) Móvil para Toma de Lecturas de Agua	X	Implementada	
d) Generación de Boleto de Ornato Masivo		Por implementar	
e) Metodología del Índice Consolidado Financiero Municipal -ICFM-		Por implementar	
f) Metodología "Diagnóstico para el Fortalecimiento de las Finanzas Municipales"		Por implementar	
g) Metodología "Gestión por Resultados"		Por implementar	
h) Cobro de servicios municipales con tarjeta de crédito y débito		Por implementar	
i) Cobro de servicios municipales a través de BANCAMUNI		Por implementar	
j) Cuenta Única del Tesoro Municipal -CUT-	X	Implementada	

Chiquimulilla, Santa Rosa

Año	No.	Producto público	Beneficiarios	Monto (Q)
2020	1	Programa del Aporte Económico del Adulto Mayor (Activos)	511	Q1,999,200.00
2020	2	Programa del Aporte Económico del Adulto Mayor (Nuevos Beneficiarios)	111	N/A
2021	3	Programa del Aporte Económico del Adulto Mayor (Activos)	501	Q2,160,000.00
2021	4	Programa del Aporte Económico del Adulto Mayor (Nuevos Beneficiarios)	34	N/A
2022	5	Programa del Aporte Económico del Adulto Mayor (Activos)	569	Q3,003,700.00
2022	6	Programa del Aporte Económico del Adulto Mayor (Nuevos Beneficiarios)	121	N/A
2023	7	Programa del Aporte Económico del Adulto Mayor (Activos)	678	Q2,257,000.00
2023	8	Programa del Aporte Económico del Adulto Mayor (Nuevos Beneficiarios)	157	N/A

No.	Producto público	Comunidad	Aportes	Monto (Q)
1	Programa del Aporte Económico del Adulto Mayor	Chiquimulilla	21,009	Q9,419,900.00
2	Ventanilla Única Municipal	Chiquimulilla	1	N/A

Chiquimulilla, Santa Rosa

No.	Producto público	Comunidad	Beneficiarios	Monto (Q)
1	Identificación de Hogares Sin Energía	Aldea San Miguel la Cumbre	89	Q3,980.00
2	Identificación de Hogares Sin Energía	Caserío El Paraíso	133	
3	Identificación de Hogares Sin Energía	Caserío Guayabales	153	
4	Identificación de Hogares Sin Energía	Caserío San Antonio el Ajal	73	
5	Identificación de Hogares Sin Energía	Caserío San Isidro	121	
6	Plan Centinela verificación de calidad y cantidad en estaciones de servicio, plantas y depósitos de almacenamiento y expendios de GLP en cilindros 19 Supervisiones técnicas de calidad y cantidad en estaciones de servicio, plantas y depósitos de almacenamiento y expendios de GLP en cilindros por personal Delegado de la DGH, durante el período 2020-agosto 2023	Chiquimulilla	toda la población	Q31,479.39
		TOTAL	569	35,459.39

Chiquimulilla, Santa Rosa

No.	Producto público	Comunidad	Beneficiarios	Monto (Q)
1	T-062-2020 -MANTENIMIENTO RUTINARIO TERRACERÍA	Barberena, Chiquimulilla, Guazacapán, MULTIMUNICIPAL SANTA ROSA, Pueblo Nuevo Viñas.	504,033	Q 7,447,252.90
2	T-012-2022-MANTENIMIENTO RUTINARIO TERRACERÍA	Barberena, Chiquimulilla, Cuilapa, Pueblo Nuevo Viñas.	346,501	Q 6,780,000.00
3	B-068-2020 BACHEO DE LA RED VIAL PAVIMENTADA	Chiquimulilla, Guazacapán, MULTIMUNICIPAL SANTA ROSA, Taxisco.	218,685	Q 7,623,342.70
4	Be-004-2020 BACHEO ESPECÍFICO DE LA RED VIAL PAVIMENTADA	Chiquimulilla	53,727	Q 23,315,356.00
5	L-156-2020 LIMPIEZA DEL DERECHO DE VIA	Chiquimulilla, Guazacapán, MULTIMUNICIPAL SANTA ROSA.	72,582	Q 638,160.00
6	B-069-2022 - BACHEO DE LA RED VIAL PAVIMENTADA	Chiquimulilla, Guazacapán, MULTIMUNICIPAL SANTA ROSA, Taxisco.	199,830	Q 3,723,300.00
7	L-156-2022 - LIMPIEZA DEL DERECHO DE VÍA	Chiquimulilla, MULTIREGIONAL.	107,454	Q 863,927.90
8	L-159-2022 - LIMPIEZA DEL DERECHO DE VÍA	Chiquimulilla, MULTIMUNICIPAL SANTA ROSA.	53,727	Q 1,506,204.00
9	L-162-2022 - LIMPIEZA DEL DERECHO DE VÍA	Chiquimulilla, MULTIMUNICIPAL SANTA ROSA, Taxisco.	83,573	Q 821,044.40
10	Be-004-2022 BACHEO ESPECÍFICO	Chiquimulilla, MULTIMUNICIPAL SANTA ROSA.	53,727	Q 7,799,904.60
11	OC-002 -2022 OBRA CIVIL	Chiquimulilla, MULTIMUNICIPAL SANTA ROSA.	53,727	Q 19,347,175.00
12	T-011-2022-MANTENIMIENTO RUTINARIO TERRACERÍA	Chiquimulilla, Guazacapán.	252,618	Q 6,499,330.00
13	REPOSICION CARRETERA CA-02 OR. TRAMO: BIFURCACION RD-ESC-18, GUANAGAZAPA, ESCUINTLA, - BIFURCACION RN-16, CHIQUIMULILLA, SANTA ROSA	GUANAGAZAPA, TAXISCO, GUAZACAPÁN, CHIQUIMULILLA	143,153	Q 4,546,682.69

Chiquimulilla, Santa Rosa

No.	Producto público	Comunidad	Beneficiarios	Monto (Q)
14	MEJORAMIENTO CARRETERA RD ESC 17 RD ESC 43 Y RD SRO 35 TRAMO BIF CA 09 SUR A IZTAPA ESCUINTLA HAWAI CHAPETÓN CHIQUIMULILLA SANTA ROSA	MASAGUA, IZTAPA, CHIQUIMULILLA, TAXISCO, GUAZACAPÁN	178,965	N/A
15	CONSTRUCCIÓN OBRAS DE PROTECCIÓN Y O ESTABILIZACIÓN COSTERA EN LA BOCABARRA DEL JIOTE ALDEA LAS LISAS CHIQUIMULILLA SANTA ROSA	CHIQUIMULILLA	65,832	N/A
16	Familias Beneficiadas Con Subsidio Para La Vivienda	CHIQUIMULILLA	90	Q 3,150,000.00
17	Familias Beneficiadas Con Subsidio Para La Vivienda	CHIQUIMULILLA	20	Q 700,000.00
18	COCINA , CASERÍO SN. BERNARDO CASAS VIEJAS, CHIQUIMULILLA , SANTA	CHIQUIMULILLA	18	Q 92,435.00
19	COCINA , CASERÍO ENTRE SELVAS, CHIQUIMULILLA , SANTA ROSA	CHIQUIMULILLA	11	Q 92,435.00
20	COCINA , ALDEA CASAS VIEJAS, CHIQUIMULILLA, SANTA ROSA	CHIQUIMULILLA	238	Q 92,435.00
21	COCINA , ALDEA SANTO DOMINGO NANCINTA, CHIQUIMULILLA, SANTA	CHIQUIMULILLA	141	Q 92,435.00
22	COCINA , CASERÍO EL MANGO, ALDEA SANTO DOMINGO NANCINTA, CHIQUIMULILLA , SANTA ROSA	CHIQUIMULILLA	29	Q 92,435.00
23	REMOZAMIENTO EORM, CASERIO EL MILAGRO, CHIQUIMULILLA, SANTA ROSA	CHIQUIMULILLA	20	Q 492,019.92
24	REMOZAMIENTO EORM PROFESOR ADONAI PINEDA DE PAZ, PARCELAMIENTO EL ASTILLERO, CHIQUIMULILLA, SANTA ROSA	CHIQUIMULILLA	218	Q 2,306,859.33
25	ESCUELA PRIMARIA OFICIAL RURAL MIXTA	CHIQUIMULILLA	116	Q 40,020.00
26	MEJORAMIENTO CARRETERA RD ESC 17 RD ESC 43 Y RD SRO 35 TRAMO BIF CA 09 SUR A IZTAPA ESCUINTLA HAWAI CHAPETÓN CHIQUIMULILLA SANTA ROSA	MASAGUA, IZTAPA, TAXISCO, CHIQUIMULILLA	158,659	3,717,454.29
27	CONSTRUCCIÓN OBRAS DE PROTECCIÓN O ESTABILIZACIÓN COSTERA EN LA BOCABARRA DEL JIOTE ALDEA LAS LISAS CHIQUIMULILLA SANTA ROSA	CHIQUIMULILLA	66,781	N/A
28	Familias Beneficiadas Con Subsidio Para La Vivienda	CHIQUIMULILLA	12	Q 427,000.00

Chiquimulilla, Santa Rosa

Año	No.	Producto público	Comunidad	Beneficiarios	Monto (Q)
2020	1	Guardianes	Las Lisas	40	Q.1,000.00
2020	2	Reforestación	Aldea Piedra Grande	1,000	Q.1,000.00
2020	3	Jornadas de Limpieza	Aldea Las Lisas	480	Q.500.00
2020	4	Instrumentos ambientales públicos	Chiquimulilla	64,871	N/A
2020	5	Instrumentos ambientales privados	Chiquimulilla	20	N/A
2021	6	Instrumentos ambientales públicos	Chiquimulilla	64,871	N/A
2021	7	Instrumentos ambientales privados	Chiquimulilla	21	N/A
2022	8	Jornadas de Limpieza	Chapetón	500	Q500.00
2022	9	Jornadas de Limpieza	Las Lisas	1,700	Q500.00
2022	10	Jornadas de Limpieza	Hawai	500	Q300.00

Chiquimulilla, Santa Rosa

Año	No.	Producto público	Comunidad	Beneficiarios	Monto (Q)
2022	11	Instrumentos ambientales públicos	Chiquimulilla	64,871	Q.9,024,671.00
2022	12	Instrumentos ambientales privados	Chiquimulilla	19	N/A
2023	13	Jornadas de Limpieza	Hawai	100	Q2,000.00
2023	14	Jornadas de Limpieza	Chapetón	100	Q2,000.00
2023	15	Jornadas de Limpieza	Las Lisas	300	Q2,000.00
2023	16	Instrumentos ambientales públicos	Chiquimulilla	64,871	Q.7,752,870.00
2023	17	Instrumentos ambientales privados	Chiquimulilla	8	N/A

Chiquimulilla, Santa Rosa

Año	No.	Producto público	Comunidad	Beneficiarios	Monto (Q)
2020	1	Asistencia y dotación de alimentos		2,700	Q878,850.00
	2	Regulación del patrimonio productivo agropecuario		725	Q36,201.93
2021	1	Asistencia y dotación de alimentos		8,199	Q3,400,453.26
	2	Regulación del patrimonio productivo agropecuario		552	Q10,237.83
	3	Seguro agropecuario / agrícola catastrófico		11	Q5,965.34
2022	1	Asistencia y dotación de alimentos		9,696	Q3,732,960.00
	2	Entrega de estipendios para el establecimiento de huertos familiares, para reactivación de unidades productivas; y para conservación de suelos y agua		335	Q335,000.00
	3	Regulación del patrimonio productivo agropecuario		584	Q73,960.19
	4	Seguro agropecuario / agrícola catastrófico		185	Q99,953.28
2023	1	Asistencia y dotación de alimentos		12,459	Q2,803,275.00
	2	Entrega de estipendios para el establecimiento de huertos familiares, para reactivación de unidades productivas; y para conservación de suelos y agua		257	Q257,000.00
	3	Regulación del patrimonio productivo agropecuario		607	Q73,195.55
	4	Seguro agropecuario / agrícola catastrófico		288	Q152,596.34

Chiquimulilla, Santa Rosa

Dirección General del Deporte y la Recreación

Año	No.	Producto público	Comunidad	Beneficiarios	Monto (Q)
2020	1	000-030 Festivales deportivos, recreativos y otros eventos de carácter especial, realizados para promover el acceso a la actividad física y la recreación	Chiquimulilla	N/I	N/A
2021	2	000-030 Festivales deportivos, recreativos y otros eventos de carácter especial, realizados para promover el acceso a la actividad física y la recreación	Chiquimulilla	N/I	N/A
2022	3	000-024 Personas beneficiadas con actividades deportivas no escolares, no federadas y de recreación	Chiquimulilla	125	N/A
2022	4	000-030 Festivales deportivos, recreativos y otros eventos de carácter especial, realizados para promover el acceso a la actividad física y la recreación	Chiquimulilla	N/I	N/A

Dirección General de las Artes

Año	No.	Producto público	Comunidad	Beneficiarios	Monto (Q)
2020	1	Artistas apoyados en la Iniciativa Apoyarte 2020	Chiquimulilla	2	Q6,000.00
2020	2	Artistas apoyados en la Iniciativa Apoyarte 2020	Chiquimulilla	5	Q15,000.00
2021	3	Artistas apoyados en la Iniciativa Apoyarte 2021	Chiquimulilla	1	Q3,000.00

Chiquimulilla, Santa Rosa

Dirección General de Desarrollo Cultural y Fortalecimiento de las Culturas

Año	No.	Producto público	Comunidad	Beneficiarios	Monto (Q)
2021	1	Casas de Desarrollo Cultural	Chiquimulilla	537	Q170,634.00
2022	2	Casas de Desarrollo Cultural	Chiquimulilla	1531	Q217,814.00
2022	3	Certamen de Literatura, Arte y Cultura "GUATEPAZ" 2022	Chiquimulilla	232	Q29,124.00
2022	4	Políticas Culturales Municipales	Chiquimulilla	70	Q17,389.00

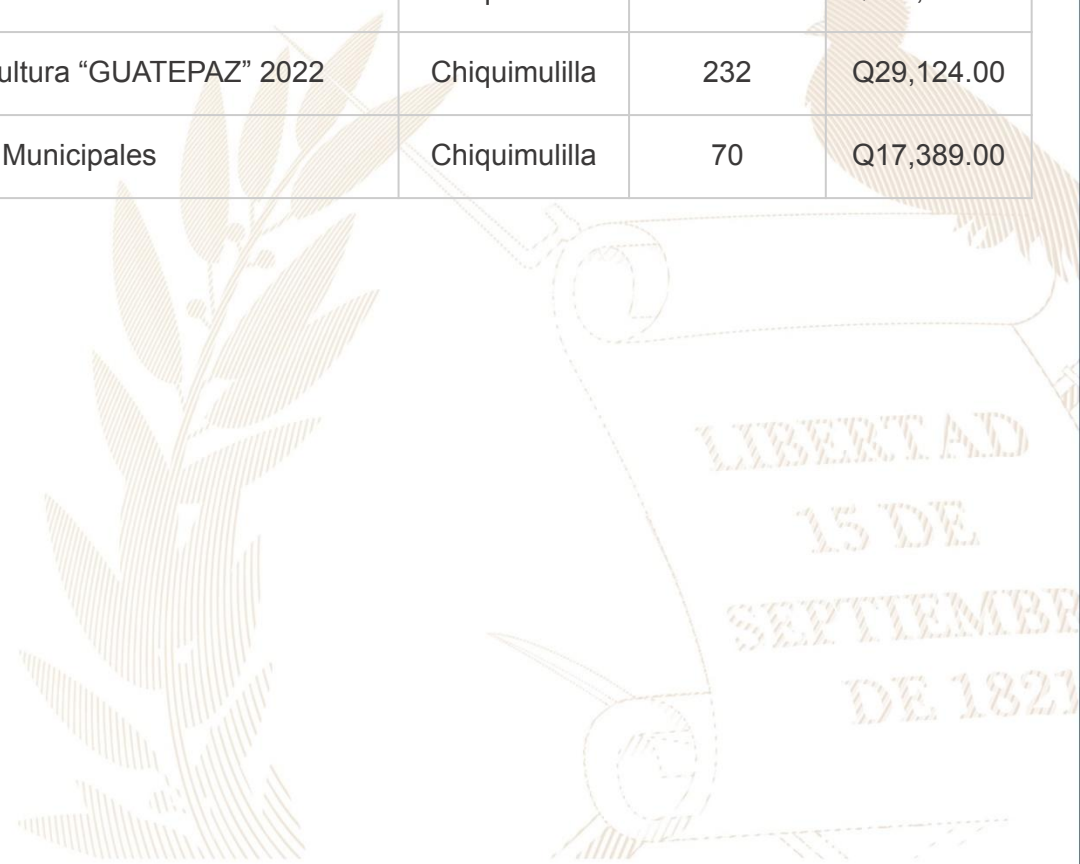

Chiquimulilla, Santa Rosa

No.	Producto público	Comunidad	Beneficiarios	Monto (Q)
1	Patrullajes policiales a pie	Chiquimulilla	66,781 personas	Q365,965.20
2	Patrullajes policiales en vehículos	Chiquimulilla	66,781 personas	Q148,445.86
3	Patrullajes policiales en motocicletas	Chiquimulilla	66,781 personas	Q55,531.24
4	Patrullajes policiales en bicicletas	Chiquimulilla	66,781 personas	Q2,021.49
5	Atención a personas agredidas	Chiquimulilla	66,781 personas	Q410,971.36
6	Patrullajes policiales	Chiquimulilla	66,781 personas	Q488,752.86
7	Operativos policiales	Chiquimulilla	66,781 personas	Q482,852.20
8	Patrullajes policiales en mercados	Chiquimulilla	66,781 personas	Q67,806.53
9	Patrullajes policiales en protección a la naturaleza	Chiquimulilla	66,781 personas	Q67,419.68
10	Operativos policiales en protección a la naturaleza	Chiquimulilla	66,781 personas	Q10,219.60
11	Seguridad a personalidades, edificios y entidades	Chiquimulilla	66,781 personas	Q91,960.59
12	Servicios policiales para mantener y resguardar el orden público	Chiquimulilla	66,781 personas	Q96,227.04

Chiquimulilla, Santa Rosa

No.	Producto público	Comunidad	Beneficiarios	Monto (Q)
13	Patrullajes policiales para brindar seguridad a personas migrantes y sus familias	Chiquimulilla	66,781 personas	Q109,708.56
14	Operativos policiales especializados para el control de homicidios	Chiquimulilla	66,781 personas	Q481,343.05
15	Patrullajes policiales motorizados en áreas focalizadas para la reducción de homicidios	Chiquimulilla	66,781 personas	Q229,868.17
16	Atención a mujeres víctimas de violencia con asesoría y acompañamiento policial	Chiquimulilla	66,781 personas	Q282.71
17	Asesoría y acompañamiento policial a mujeres víctimas de violencia	Chiquimulilla	66,781 personas	Q37,938.51
18	Operativos policiales para el control del expendio y consumo de bebidas alcohólicas, fermentadas o destiladas	Chiquimulilla	66,781 personas	Q7,659.87
19	Puestos policiales fijos para la prevención de extorsiones	Chiquimulilla	66,781 personas	Q358.56
20	Atención de denuncias recibidas por extorsión	Chiquimulilla	66,781 personas	Q378.98

Chiquimulilla, Santa Rosa

No.	Producto público	Comunidad	Beneficiarios	Monto (Q)
1	Operaciones Terrestres	Chiquimulilla	456,928*	Q66,891,637.78*
2	Operaciones Terrestres	Chiquimulilla	456,928*	Q51,113,150.00*

*Los datos corresponden a nivel Departamental

Chiquimulilla, Santa Rosa

No.	Producto público	Comunidad	Beneficiarios	Monto (Q)
1	Seguimiento a la realización de la Comisión Municipal de Seguridad Alimentaria y Nutricional, así mismo, darle seguimiento al cumplimiento de la realización del monitoreo de G-SAN.	MIDES, MAGA, MSPAS, UPCV, MINEDUC, MUNICIPALIDAD, RENAP Y SESAN.	10	N/A
2	Apoyo técnico y logístico a MSPAS, en la realización de jornadas integrales de salud y nutrición con el objetivo de acercar los servicios de salud a la población del área rural.	Los Cerritos, La Morena, Las Lisas, Casas Viejas, La Nueva Libertad, Oliveros, San Antonito, La Bomba, El Astillero Y La Corona I.	1,650	N/A
3	Apoyo a PMA, en clasificación y sectorización para emplear el programa de transferencias monetarias a familias con vulnerabilidad alta.	San Antonito, San Rafael, Oliveros, La Morena, La Morenita, San Miguel Aroche, Chanlapa, La Viña del Señor, Placetas y Los Cerritos.	957	N/A

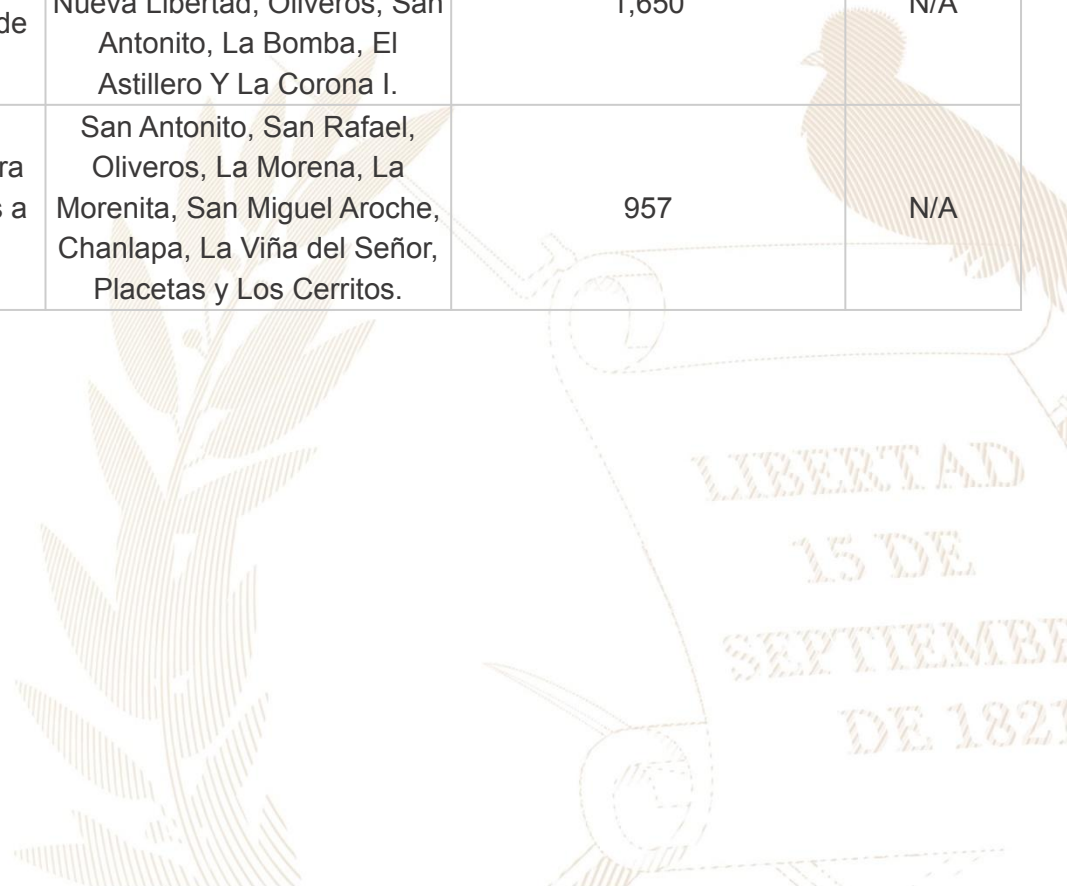

Chiquimulilla, Santa Rosa

Inversiones de Consejos de Desarrollo Departamental

Ejercicio fiscal 2020

No.	SNIP	Producto público	Comunidad	Beneficiarios	Monto (Q)
1	240863	AGUA POTABLE	ALDEA NANCINTA	1,100	Q700,000.00
2	240865	INSTITUTO BASICO	ALDEA LAS LISAS	3,950	Q1,294,975.00
3	240858	MEJORAMIENTO CAMINO	CASERIO EL CAMPAMENTO	1,200	Q1,100,000.00
4	247122	MEJORAMIENTO CAMINO	ALDEA EL OBRAJE	840	Q795,000.00
5	240984	MEJORAMIENTO CAMINO	ALDEA EL UJUXTAL	934	Q607,497.51
6	240864	AGUA POTABLE	ALDEA LAS ESCOBAS	325	Q500,000.00
7	240861	AGUA POTABLE	CASERIO CHANLAPA	300	Q400,000.00
8	240981	MEJORAMIENTO CAMINO	ALDEA SAN MIGUEL AROCHE	2,800	Q795,000.00
9	223034	AGUA POTABLE	ALDEA LAS LISAS	1,400	Q909,520.89
10	223040	DRENAJES	AREA URBANA	3,000	Q1,005,533.60
11	223036	AGUA POTABLE	CASERIO LAS MAÑANITAS	700	Q72,160.00
			TOTAL	16,549	Q8,179,687.00

Chiquimulilla, Santa Rosa

Ejercicio fiscal 2021

No.	SNIP	Producto público	Comunidad	Beneficiarios	Monto (Q)
1	257889	MEJORAMIENTO CAMINO	ALDEA LOS CERRITOS	1,200	Q825,000.00
2	257800	MEJORAMIENTO CAMINO	ALDEA LA MORENA	2,500	Q1,65,579.00
3	257885	MEJORAMIENTO CAMINO	ALDEA CASAS VIEJAS	2,800	Q476,145.00
4	257801	MEJORAMIENTO CAMINO	ALDEA LOS MACIZOS	650	Q1,755,963.00
5	223044	ESCUELA PRIMARIA	ALDEA SAN CRSITOBAL	700	Q545,000.00
6	276309	MEJORAMIENTO CAMINO	ALDEA EL UJUXTAL	1,009	Q1,500,000.00
7	258000	ESCUELA PRIMARIA	CASERIO LAS POZAS	400	Q745,000.00
8	257903	ESCUELA PRIMARIA	CASERIO EL CARMEN	90	Q675,000.00
		TOTAL		9,349	Q8,179,687.00

Chiquimulilla, Santa Rosa

Ejercicio fiscal 2022

No.	SNIP	Producto público	Comunidad	Beneficiarios	Monto (Q)
1	276592	MEJORAMIENTO CAMINO	ALDEA CASAS VIEJAS	1,454	Q775,000.00
2	276594	MEJORAMIENTO CAMINO	ALDEA NANCITA	891	Q700,000.00
3	276598	MEJORAMIENTO CAMINO	ALDEA EL UJUXTAL	986	Q866,000.00
4	276603	MEJORAMIENTO CAMINO	ALDEA EL OBRAJE	683	Q866,300.00
5	265249	AGUA POTABLE	ALDEA EL CEBOLLITO	550	Q1,228,734.00
6	276587	INSTITUTO DIVERSIFICADO	ALDEA CASAS VIEJAS	160	Q2,937,679.00
7	265224	AGUA POTABLE	ALDEA EL HAWAII	800	Q895,000.00
8	294696	AGUA POTABLE	ALDEA LAS MAÑANITAS	500	Q895,000.00
9	289048	INSTITUTO BASICO	ALDEA PLACETAS	880	Q597,141.00
			TOTAL	6,904	Q9,760,854.00

Chiquimulilla, Santa Rosa

Ejercicio fiscal 2023

No.	SNIP	Producto público	Comunidad	Beneficiarios	Monto (Q)
1	295650	AGUA POTABLE	ALDEA CASAS VIEJAS	1,603	Q1,200,000.00
2	295649	AGUA POTABLE	COLONIA VISTA HERMOSA	3,500	Q3,024,000.00
3	295651	AGUA POTABLE	BARRIO SAN SEBASTIAN	3,500	Q400,000.00
4	295515	MEJORAMIENTO CAMINO	ALDEA CASAS VIEJAS	1,603	Q1,384,299.00
5	276590	MEJORAMIENTO CAMINO	ALDEA SINACANTAN	460	Q700,000.00
6	276596	MEJORAMIENTO CAMINO	ALDEA SAN MIGUEL	1,320	Q437,000.00
7	276606	MEJORAMIENTO CAMINO	ALDEA TIERRA BLANCA	426	Q895,000.00
8	295716	AGUA POTABLE	ALDEA LAS MAÑANITAS	978	Q500,000.00
9	295708	AGUA POTABLE	ALDEA EL CEBOLLITO	1,056	Q720,555.00
10	295707	ESCUELA PRIMARIA	CASCO URBANO	2,500	Q2,057,785.00
			TOTAL	16,946	Q11,318,639.00

Chiquimulilla, Santa Rosa

Ejercicio fiscal 2024

No.	SNIP	Producto público	Comunidad	Beneficiarios	Monto (Q)
1	314470	ESCUELA PRIMARIA	BARRIO EL MILAGRO	300	Q1,585,000.00
2	314742	INSTITUTO BASICO	BARRIO SAN SEBASTIAN	325	Q895,000.00
3	314883	INSTITUTO DIVERSIFICADO	ALDEA CASAS VIEJAS	300	Q1,000,000.00
4	314884	AGUA POTABLE	ALDEA OLIVEROS	200	Q895,000.00
5	314885	AGUA POTABLE	ALDEA LA BOMBA	600	Q3,050,403.00
6	314693	CAMINO RURAL	ALDEA EL CHAPETON	1,200	Q1,195,000.00
7	314677	CAMINO RURAL	ALDEA EL AHUMADO	700	Q620,000.00
8	314678	CAMINO RURAL	ALDEA LA MORENITA CENTRO	900	Q895,000.00
9	314648	CAMINO RURAL	CASERIO ULAPA	600	Q500,000.00
10	314582	CAMINO RURAL	ALDEA EL OBRAJE	800	Q700,000.00
11	318131	ESCUELA PRIMARIA	ALDEA CASAS VIEJAS CENTRO	325	Q1,191,992.00
12	318129	CAMINO RURAL	ALDEA UJUXTAL, SECTOR OESTE	700	Q600,000.00
			TOTAL	6,950	Q13,127,395.00

Chiquimulilla, Santa Rosa

Logros

Año	No.	Producto público	Comunidad	Beneficiarios	Monto (Q)
2020	1	CONSTRUCCIÓN REDES Y LÍNEAS ELÉCTRICAS DE DISTRIBUCIÓN, SECTOR MONTAÑA, MUNICIPIO DE CHIQUIMULILLA, DEPARTAMENTO DE SANTA ROSA	SECTOR MONTAÑA	106	Q1,687,524.55



Chiquimulilla, Santa Rosa

No.	Producto público	Comunidad	Beneficiarios	Monto (Q)
1	PERSONAS BENEFICIADAS CON FORMACIÓN OCUPACIONAL CERTIFICABLE	CHIQUIMULILLA	11	N/A
2	PERSONAS BENEFICIADAS CON CAPACITACIÓN NO CERTIFICABLE	CHIQUIMULILLA	2,480	N/A
3	EMPRESAS BENEFICIADAS CON ASISTENCIA TÉCNICA	CHIQUIMULILLA	14	N/A

Año	No.	Producto público	Comunidad	Beneficiarios	Monto (Q)
2020 - 2022	1	PERSONAS BENEFICIADAS CON FORMACIÓN OCUPACIONAL CERTIFICABLE	CHIQUIMULILLA	11	N/A
			TOTAL GENERAL	11	
2020 - 2022	1	PERSONAS BENEFICIADAS CON CAPACITACIÓN NO CERTIFICABLE	CHIQUIMULILLA	2,412	N/A
2023	2	PERSONAS BENEFICIADAS CON CAPACITACIÓN NO CERTIFICABLE	CHIQUIMULILLA	68	N/A
			TOTAL GENERAL	2,480	
2020 - 2022	1	EMPRESAS BENEFICIADAS CON ASISTENCIA TÉCNICA	CHIQUIMULILLA	13	N/A
2023	2	EMPRESAS BENEFICIADAS CON ASISTENCIA TÉCNICA	CHIQUIMULILLA	1	N/A
			TOTAL GENERAL	14	

Chiquimulilla, Santa Rosa

No.	Producto público	Comunidad	Beneficiarios	Monto (Q)
1	Cursos de capacitación	Chiquimulilla	17,0000	Q1,390.60
2	Señalización vial en el Área Protegida Hawaii	Chiquimulilla	Turistas locales y nacionales	Q15,887.00
3	Elaboración de murales como parte del proyecto "Arte y Turismo, un país con más color"	Chiquimulilla	Turistas nacionales e internacionales	Q23,500.00
4	Activación promocional (BTL) en Palenque, México	Chiquimulilla, Canal de Chiquimulilla, Las Lisas, Playa Hawaii	Sector turístico	Q41,171.35
5	Activación promocional (BTL) en Costa Rica	Chiquimulilla, Canal de Chiquimulilla, Las Lisas, Playa Hawaii	Sector turístico	Q41,171.35
6	Activación promocional (BTL) en Ciudad de México	Chiquimulilla, Canal de Chiquimulilla, Las Lisas, Playa Hawaii	Sector turístico	Q41,171.35
7	Activación promocional (BTL) en Honduras	Chiquimulilla, Canal de Chiquimulilla, Las Lisas, Playa Hawaii	Sector turístico	Q41.171,35

Chiquimulilla, Santa Rosa

No.	Producto público	Comunidad	Beneficiarios	Monto (Q)
8	Activación promocional (BTL) en El Salvador	Chiquimulilla, Canal de Chiquimulilla, Las Lisas, Playa Hawaii	Sector turístico	Q41,171.35
9	Activación promocional (BTL) en Centro Comercial Cayalá	Chiquimulilla, Canal de Chiquimulilla, Las Lisas, Playa Hawaii	Turismo Interno (Empresarios de hoteles, restaurantes y tour operadores)	Q8,258.18
10	Activación promocional (BTL) en Centro Comercial Miraflores	Chiquimulilla, Canal de Chiquimulilla, Las Lisas, Playa Hawaii	Sector turístico (Empresarios de hoteles, restaurantes y tour operadores)	Q8,258.18

Chiquimulilla, Santa Rosa

No.	Producto público	Comunidad	Beneficiarios	Monto (Q)
11	Activación promocional (BTL) en Centro Comercial Cayalá	Chiquimulilla	Empresarios de hoteles	Q8,258.18
12	Activación promocional (BTL) en Centro Comercial Miraflores	Chiquimulilla	Empresarios de hoteles	Q8,58.18
13	Activación promocional (BTL) en El Salvador para fiestas agostinas	Chiquimulilla	Empresarios de hoteles	Q8,258.18
14	Activación promocional (BTL) en El Salvador previo a vacaciones de fin de año	Chiquimulilla	Empresarios de hoteles	Q8,258.18
15	Activación promocional (BTL) en El Salvador	Chiquimulilla	Sector turístico	Q45,724.83
16	Activación promocional (BTL) en Festival Cuscún	Chiquimulilla	Sector turístico	Q45,724.83
17	Activación promocional (BTL) en El Salvador previo a fiestas agostinas	Chiquimulilla	Sector turístico	Q45,724.83

Chiquimulilla, Santa Rosa

No.	Producto público	Comunidad	Beneficiarios	Monto (Q)
18	Activación promocional (BTL) en La Antigua Guatemala Foro Forbes	Chiquimulilla	Sector turístico	Q45,724.83
19	Activación promocional (BTL) en "Logrando un Cambio Social"	Chiquimulilla	Sector turístico	Q45,724.83
20	Activación promocional (BTL) en El Salvador	Chiquimulilla	Empresarios de hoteles	Q86,886.15

Chiquimulilla, Santa Rosa

No.	Producto público	Comunidad	Beneficiarios	Monto (Q)
21	Activación promocional (BTL) en Obelisco	Playa Hawaii	Sector turístico	No aplica
22	Activación promocional (BTL) en Miraflores	Playa Hawaii	Sector turístico	Q22,800.00
23	Activación promocional (BTL) en La Antigua Guatemala 21k	Playa Hawaii	Sector turístico	No aplica
24	Activación promocional (BTL) en Media Maraton de Cobán, Alta Verapaz	Playa Hawaii	Sector turístico	Q25,061.38
25	Activación promocional (BTL) en Centro comercial Avia y Ciudad Cayalá	Playa Hawaii	Sector turístico	No aplica
26	Activación promocional (BTL) en C.C. Peri Roosevelt	Playa Hawaii	Sector turístico	No aplica
27	Activación promocional (BTL) en El Salvador	Playa Hawaii	Sector turístico	Q89,000.00

Chiquimulilla, Santa Rosa

No.	Producto público	Comunidad	Beneficiarios	Monto (Q)
28	Activación promocional (BTL) en C.C. Peri Roosevelt	Playa Hawaii	Sector turístico	No aplica
29	Activación promocional (BTL) en Ciudad Cayala	Playa Hawaii	Sector turístico	No aplica
30	Activación promocional (BTL) en Universidad del Istmo	Playa Hawaii	Sector turístico	No aplica



Chiquimulilla, Santa Rosa

No.	Producto público	Comunidad	Beneficiarios	Monto (Q)
31	Activación promocional (BTL) en Miraflores 21K	Las Lisas	Sector turístico	Q24,900.00
32	Activación promocional (BTL) en Metamercado	Las Lisas	Sector turístico	No aplica
33	Activación promocional (BTL) en Centranorte	Las Lisas	Sector turístico	No aplica
34	Sitio web paseoguatemala.gt	Las Lisas	Sector turístico	No aplica
35	Gira prensa nacional naturaleza	Las Lisas	Sector turístico	Q8,300.00
36	Gira Influenciadores en YouTube	Las Lisas	Sector turístico	Q6,852.86
37	Gira de Prensa Guatemala Está en ti, Vívela, Pacífico	Las Lisas	Sector turístico	Q4,218.75
38	Gira de prensa atractivos turísticos de Santa Rosa	Las Lisas	Sector turístico	Q11,923.80

Chiquimulilla, Santa Rosa

No.	Producto público	Comunidad	Beneficiarios	Monto (Q)
39	Gira de influenciadores nacionales para promoción de destinos turísticos	Chiquimulilla, Canal de Chiquimulilla Wakeboard	Sector Turístico local	Q6,291.66
40	Gira de familiarización con organizadores de bodas destino en Santa Rosa	Tour de manglares	Sector Turístico local	Q11,755.00
41	Servicio de publicidad en medios televisivos, Radio, digitales, impresos, exterior, a través de las campañas publicitarias;	Las Lisas	sector turísticos del municipio	Q115,416.07
42	Servicio de publicidad en medios televisivos, Radio, digitales, impresos, exterior, a través de las campañas publicitarias	Hawaii, Biotopo Monterrico,	sector turísticos del municipio	Q31,629.35

Chiquimulilla, Santa Rosa

No.	Producto público	Comunidad	Beneficiarios	Monto (Q)
43	Servicio de publicidad en medios televisivos, Radio, digitales, impresos, exterior, a través de las campañas publicitarias	Biotopo Monterrico	sector turístico del municipio	Q58,525.43
44	Servicio de publicidad en medios televisivos, Radio, digitales, impresos, exterior, a través de las campañas publicitarias	Playa Hawaii, Biotopo	sector turístico del municipio	Q75,046.04

Chiquimulilla, Santa Rosa

Año	No.	Producto público	Comunidad	Hect. Afec.	Beneficiarios	Monto (Q)	
2020	1	Incendios Forestales y No Forestales Atendidos	Aldea Placetas	1		Q9,882,225.10	**
	2		Vista Hermosa	122			
	3		Aldea San Gerónimo	1			
2021	1	Coordinadoras Municipales para la Reducción de Desastres	Chiquimulilla		30	Q1,383,978.57	**
2022	1	Instancias Municipales de Reducción de Riesgo de Desastres	Chiquimulilla	N/A	N/A	Q910,443.31	**
2023	1	Incendios Forestales y No Forestales Atendidos	Aldea Santa Rosa	2		Q5,607,818.70	**
	2		Embarcadero La Sarampaña	8			
	3		Aldea El Papaturro	10			

**** NOTA: El monto consignado representa lo ejecutado en forma global para el ejercicio fiscal indicado**

Alejandro Eduardo Giammattei Falla
Señor Presidente de la República

Secretaría de Coordinación
Ejecutiva de la Presidencia

Álvaro Leonel Díaz Velásquez
Secretario de Coordinación Ejecutiva

Danilo José Soto Castañeda
Subsecretario de Coordinación Ejecutiva

Victor Hugo Paiz Gómez
Subsecretario para la Descentralización

Leonel Eduardo Girón Véliz
Director del Sistema de Consejos de Desarrollo

Luis Eduardo Orozco Orellana
Director General para la Descentralización

Jonathan Arnulfo Del Cid López
Director de Informática

Jesús Felipe Polanco Tello
Director Técnico de Operaciones

Luis Alfonso Rodas Guzmán
Director de Planificación

Jennifer Cristina García Marroquín
Directora de Comunicación social

Luz Azucena Mendoza Cajbón
Directora Administrativa Financiera

María José Sánchez Mejía
Directora de Asesoría Jurídica

Alberto Emmanuel Soto de León
Director de Auditoría Interna

Isis Ana Graciela Serrano Lemus
Asesoría Técnica

Saúl Nehemias Obando Mejía
Dirección Técnica de Operaciones

David Roberto Barrera Valenzuela
Dirección Técnica de Operaciones

Autorizado

Alejandro Eduardo Giammattei Falla
Señor Presidente de la República

Álvaro Leonel Díaz Velásquez
Secretario de Coordinación Ejecutiva de la Presidencia

Elaborado

Despacho
Secretaría de Coordinación Ejecutiva de la Presidencia

Subsecretaría de Coordinación Ejecutiva
Secretaría de Coordinación Ejecutiva de la Presidencia

Revisado

Dirección del Sistema de Consejos de Desarrollo
Dirección Técnica de Operaciones
Dirección de Descentralización

Diseño y diagramación

Dirección de Comunicación Social

340 municipios
fuertes,
hacen un Estado fuerte!

ACCESO A INFORMACIÓN DIGITAL



<https://scep.gob.gt/carta-de-navegacion-municipal/>