



Carta de navegación Municipal

MUNICIPALIDAD DE CHIQUIMULA, CHIQUIMULA



GOBIERNO de GUATEMALA
DR. ALEJANDRO GIAMMATTEI

MINISTERIO DE SERVICIOS PÚBLICOS



GOBIERNO de GUATEMALA
DR. ALEJANDRO GIAMMATTEI

MINISTERIO DE TRABAJO Y PREVISIÓN SOCIAL



GOBIERNO de GUATEMALA
DR. ALEJANDRO GIAMMATTEI

MINISTERIO DE CULTURA Y DEPORTE



GOBIERNO de GUATEMALA
DR. ALEJANDRO GIAMMATTEI

MINISTERIO DE AMBIENTE Y RECURSOS NATURALES



GOBIERNO de GUATEMALA
DR. ALEJANDRO GIAMMATTEI

MINISTERIO DE SALUD PÚBLICA Y ASISTENCIA SOCIAL



GOBIERNO de GUATEMALA
DR. ALEJANDRO GIAMMATTEI

MINISTERIO DE AGRICULTURA, GANADERÍA Y ALIMENTACIÓN



GOBIERNO de GUATEMALA
DR. ALEJANDRO GIAMMATTEI

MINISTERIO DE COOPERACIÓN



GOBIERNO de GUATEMALA
DR. ALEJANDRO GIAMMATTEI

MINISTERIO DE EDUCACIÓN



GOBIERNO de GUATEMALA
DR. ALEJANDRO GIAMMATTEI

SECRETARÍA DE SEGURIDAD ALIMENTARIA Y NUTRICIONAL DE LA PRESIDENCIA DE LA REPÚBLICA



GOBIERNO de GUATEMALA
DR. ALEJANDRO GIAMMATTEI

SECRETARÍA PRESIDENCIAL DE LA VELOCIDAD



GOBIERNO de GUATEMALA
DR. ALEJANDRO GIAMMATTEI

COMISIÓN PRESIDENCIAL DE ASUNTOS MUNICIPALES



Instituto Guatemalteco de Turismo



SEGEPLAN



LIBERTAD
15 DE
SEPTIEMBRE
DE 1821

Estimados Alcaldes y Alcaldesas:

Me dirijo a ustedes con un mensaje de profundo compromiso y gratitud en este importante momento de transición de gobierno. Como Presidente de la República de Guatemala, identificado plenamente con el municipalismo y la necesidad de fortalecer el poder local, es mi deber informarles sobre los alcances y resultados a nivel local y nacional, y cómo orientar de mejor manera los retos del desarrollo en las 340 municipalidades del país.

En este sentido, deseo resaltar el análisis exhaustivo realizado por la Secretaría de Coordinación Ejecutiva de la Presidencia, los Ministerios y demás instituciones que reportan los logros alcanzados a nivel sectorial y del Sistema de Consejos de Desarrollo, así como las brechas que se deben superar. Los datos recopilados en este análisis, proporcionan una base sólida para la toma inteligente y oportuna de decisiones en cada municipalidad, por lo que se ilustran las prioridades de su municipio, así como las transferencias financieras que el Organismo Ejecutivo traslada de manera efectiva y oportuna a todas las municipalidades del país, lo que ha permitido ir cerrando brechas y asegurar un futuro más próspero.

El Sistema de Consejos de Desarrollo ha sido una herramienta fundamental para fomentar la participación ciudadana y garantizar que las necesidades de nuestras comunidades sean atendidas de manera adecuada. Gracias al esfuerzo conjunto entre el Gobierno central y las

municipalidades, se han logrado avances notables en el desarrollo local y en la mejora de la calidad de vida de nuestros ciudadanos, fortaleciendo así el municipalismo.

Es importante reconocer que aún existen retos por alcanzar. Estos retos y brechas demandan como país, redoblar esfuerzos y a trabajar de la mano para superar las adversidades. Con la información proporcionada por el Gobierno central en este documento, estamos en una posición sólida para tomar decisiones informadas que nos permitan avanzar hacia una Guatemala con más desarrollo. Hacer gobierno implica recordar que el verdadero poder radica en la unidad, complementariedad y colaboración, por lo que trabajar en conjunto para beneficio de las comunidades, asegura construir una Guatemala más fuerte, más unida y más próspera.

**"Que Dios bendiga Guatemala".
Con gratitud y compromiso,**

**Dr. Alejandro Giammattei
Presidente de la República**

LIBERTAD
15 DE
SEPTIEMBRE
DE 1821

Eficiencia en aportes a Consejos de Desarrollo, Departamental, Chiquimula 2020 - 2023

No.	Municipio	Porcentaje de ejecución 2020	Porcentaje de ejecución 2021	Porcentaje de ejecución 2022	Porcentaje de ejecución 2023	Porcentaje de ejecución 2020 - 2023
1	Ipala	100%	100%	100%	0%	70%
2	Olopa	71%	71%	97%	27%	65%
3	Camotán	84%	99%	90%	0%	64%
4	Chiquimula	39%	100%	76%	41%	63%
5	San Jacinto	88%	89%	68%	10%	61%
6	Jocotán	63%	98%	85%	1%	58%
7	San Juan Ermita	73%	100%	77%	0%	57%
8	San José La Arada	76%	81%	72%	7%	56%
9	Esquipulas	48%	83%	83%	14%	55%
10	Quezaltepeque	26%	88%	49%	19%	44%
11	Concepción Las Minas	27%	86%	56%	0%	40%

*Información al mes de agosto 2023.

Chiquimula, Chiquimula

Asignación IVA-PAZ CODEDE

Al mes de agosto 2023

Ejercicio Fiscal	Monto Aprobado	Saldo de Arrastre (Ejercicio fiscal anterior)	Monto Real	Monto Desembolsado	Saldo de Arrastre (Ejercicio fiscal actual)	Porcentaje de Ejecución
2020	Q13.684.003,00	-Q8.982.631,10	Q4.701.371,90	Q5.387.323,00	Q8.296.680,00	39%
2021	Q13.684.003,00	-Q8.296.680,00	Q5.387.323,00	Q13.684.003,00	Q0,00	100%
2022	Q17.585.511,00	Q0,00	Q17.585.511,00	Q13.369.592,00	Q4.215.919,00	76%
2023	Q19.671.781,00	-Q4.215.919,00	Q15.455.862,00	Q8.122.333,80	Q11.549.447,20	41%
Total	Q64.625.298,00	-Q21.495.230,10	Q43.130.067,90	Q40.563.251,80	Q24.062.046,20	63%

1

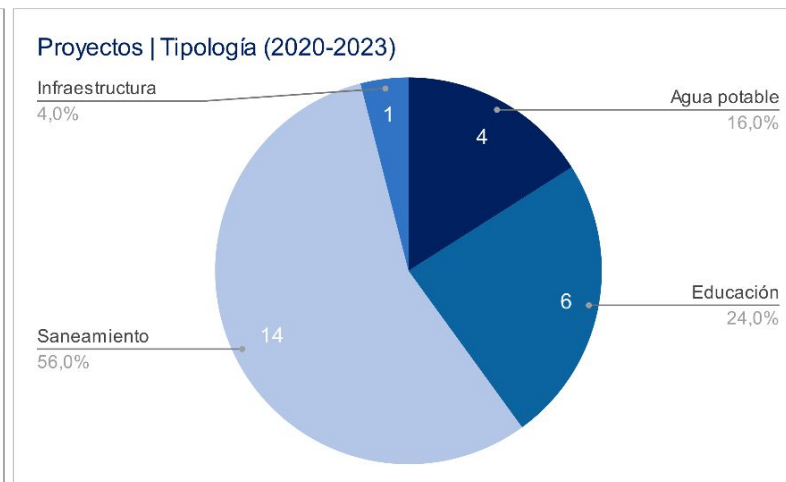
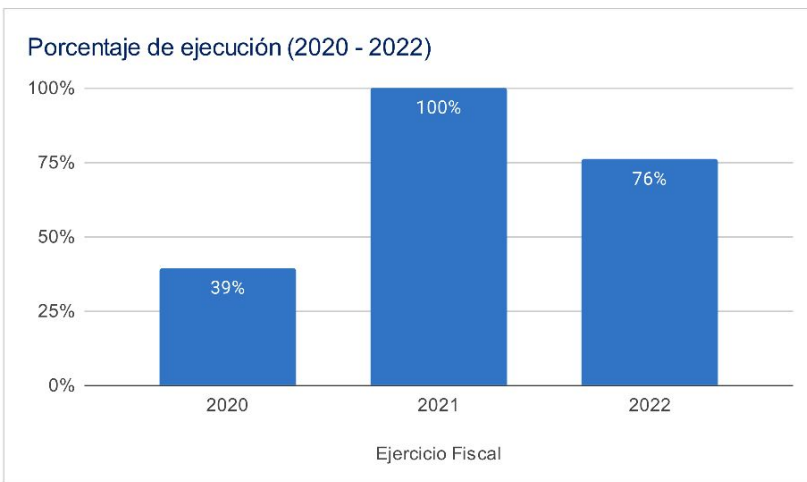

Asignaciones y Transferencias al Municipio

Ejercicio Fiscal	Asignación Constitucional	Asignación IVA-PAZ Municipalidades	Asignación Vehículos	Petróleo	Asignación IVA-PAZ CODEDE	Total
2020	Q 13,044,160.83	Q 16,213,806.45	Q 1,821,537.81	Q 497,946.90	Q13.684.003,00	Q 45,261,454.99
2021	Q 13,385,222.80	Q 16,637,744.24	Q 1,869,165.04	Q 512,399.35	Q13.684.003,00	Q 46,088,534.43
2022	Q 16,018,154.67	Q 18,922,914.53	Q 1,834,607.10	Q 606,501.17	Q17.585.511,00	Q 55,312,232.47
2023	18,808,428.56	Q 22,194,334.17	Q 1,963,428.76	Q 652,264.93	Q19.671.781,00	Q 64,156,932.42
Total	Q 61,255,966.86	Q 73,968,799.39	Q 7,488,738.71	Q 2,269,112.35	Q64.625.298,00	Q 210,819,154.31

1

Total asignado al municipio: **Q 210,819,154.31**

Necesidades Municipales Chiquimula, Chiquimula

Área prioritaria	Brecha %	Necesidades					
Educación							
PAIN (Programa de atención integral al niño y niña)	99%	En este nivel existe	17123	niños que necesitan atención educativa.			
Preprimaria	21%	Se recomienda contemplar	54	aulas y docentes para cubrir a	1623	niños.	
Primaria	0%	No existe brecha en este nivel					
Básico	35%	Se recomienda contemplar	83	aulas y docentes para cubrir a	2492	niños.	
Diversificado	65%	Se recomienda contemplar	163	aulas y docentes para cubrir a	4902	niños.	
Salud y agua potable							
Porcentaje desnutrición aguda	1,1%	Se registró	156	casos de niños menores de 5 años con desnutrición aguda en el municipio.			
Establecimientos de salud	51%	Considerando que el centro de salud tiene capacidad para atender hasta a 20,000 personas y el puesto de salud a 5,000 personas, es recomendable invertir en 1 CAP y 1 centro de salud, adicionales para brindar la cobertura de salud.					
Enfermedades causadas por alimentos y agua	4,5%	Se registró	5016	casos de enfermedades transmitidas por alimentos o agua contaminada.			
Red domiciliar de agua potable	26%	Se necesita cubrir el acceso a red domiciliar de agua potable de		6613	viviendas.		
Saneamiento							
Manejo de desechos	62%	15486 viviendas requieren de un sistema adecuado de manejo de desechos sólidos o tren de aseo.					
Acceso a servicio sanitario	33%	8314 viviendas requieren de acceso a un servicio sanitario adecuado.					
Acceso a sistema de drenajes	53%	13287 viviendas requieren acceso a sistema de drenajes.					

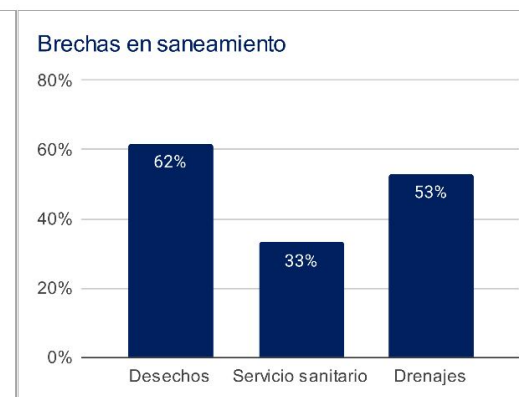
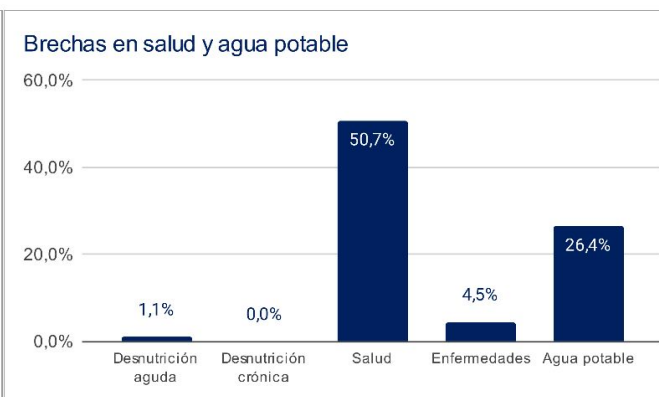
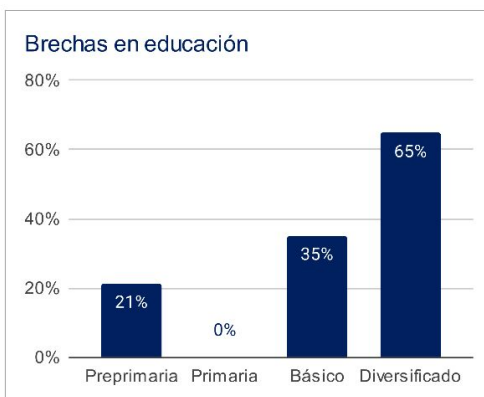

1 Asignaciones y Transferencias a Municipalidades. Dirección Financiera, MINFIN (2023)

3 Morbilidad por desnutrición crónica y aguda en menores de 5 años. SIGSA - MSPAS (2022). Morbilidad por enfermedades relacionadas a enfermedades transmitidas por alimentos y/o agua (ETAS's). SIGSA - MSPAS (2022). Establecimientos de salud a nivel nacional. MSPAS (2023).

2 Datos poblacionales del Censo 2018. INE (2018). Cobertura educativa. MINEDUC (2023).

4 Datos poblacionales y de vivienda. Censo 2018. INE (2018).

Departamento: Chiquimula

(1) ▾

Municipio: Chiquimula

(1) ▾

Año	Aporte Consejos	Constitucional	IVA-Paz Municipalidades	Vehículos	Petróleo	Total
2024	22.821.967,00	18.808.428,56	22.194.334,17	1.963.428,76	652.264,93	66.440.423,42
2025	24.768.564,80	21.098.401,45	24.487.920,32	2.003.847,18	718.825,95	73.077.559,70
2026	27.194.935,40	22.793.575,57	26.239.684,86	2.041.651,74	763.676,11	79.033.523,69
2027	29.621.306,00	24.488.749,69	27.991.449,40	2.079.456,30	808.526,28	84.989.487,67
Total	104.406.773,20	87.189.155,27	100.913.388,75	8.088.383,98	2.943.293,27	303.540.994,48

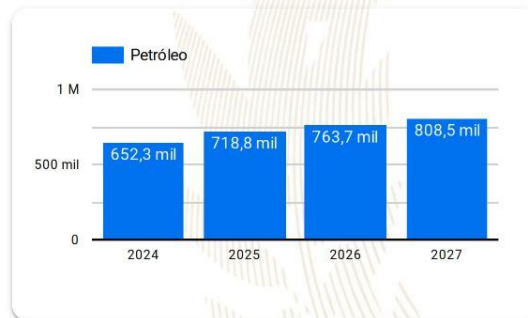
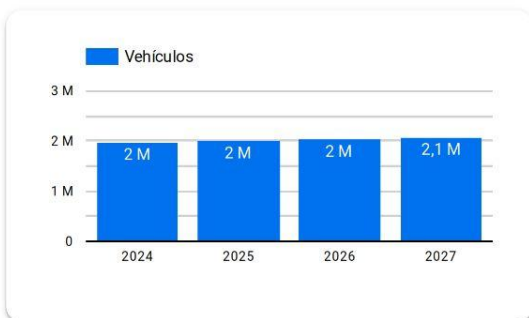
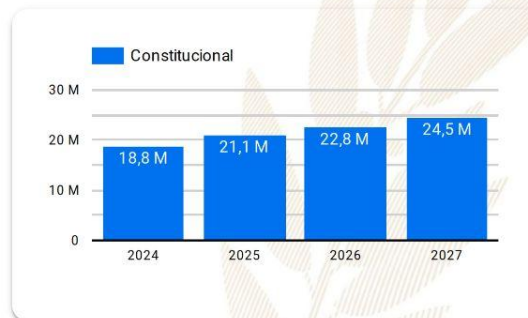
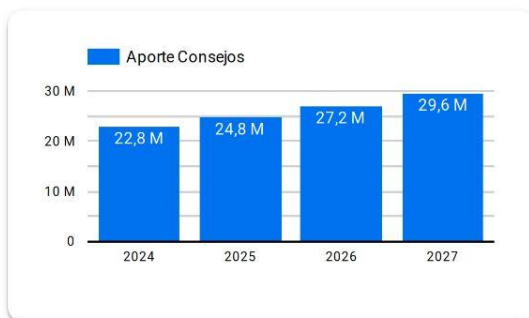

Año 2024: Presupuesto sujeto a aprobación por el Congreso de la República de Guatemala.

Años 2025-2027: Proyección elaborada en base a presupuestos aprobados para los años 2020 a 2024.

Resumen de **giras** **presidenciales**

Giras Presidenciales es un modelo de seguimiento programático presidencial y de administración pública introducido en Guatemala en 2021, con el propósito de establecer mayor cercanía entre el gobierno central y los poderes locales. Estas giras permitieron la coordinación interinstitucional entre la Secretaría Privada de la Presidencia, la Secretaría de Coordinación Ejecutiva de la Presidencia y el gabinete de gobierno, con el liderazgo del Presidente de la República. La aceptación por parte de los alcaldes fue notable, con altos porcentajes de asistencia a las giras.

El enfoque municipalista del modelo promovió el acercamiento entre los poderes locales y el gobierno central, mediante mesas de discusión que abordaron temas de importancia municipal y agilizaron los procesos para satisfacer demandas y necesidades locales. Se presentaron propuestas prácticas para encontrar soluciones a través del seguimiento programático.

MODALIDADES

Las giras presidenciales se adaptaron a distintas modalidades, presenciales en cabeceras departamentales y en el Palacio Nacional, incluyendo reuniones virtuales durante la pandemia de COVID-19, demostrando la capacidad de adaptación y la importancia de utilizar recursos tecnológicos para garantizar la continuidad de la gestión pública.

SEGUIMIENTO

La documentación y el seguimiento de acciones derivadas de los proyectos y programas de desarrollo fueron sistematizados, esto fue logrado a través de la Secretaría de Coordinación Ejecutiva de la Presidencia y la Secretaría Privada de la Presidencia, con equipos dedicados a mantener actualizada la Matriz de Seguimiento a Compromisos Presidenciales y Solicitudes Municipales en las Mesas de Trabajo.

RESULTADO

Las giras presidenciales contribuyeron a mejorar la administración pública, fortaleciendo la confianza y la participación ciudadana en la gestión gubernamental. Además, agilizaron los procesos y redujeron los tiempos de respuesta, impulsando el desarrollo del país.

Departamento: Chiquimula (1) ▾

Municipio: Chiquimula (1) ▾

Los Compromisos Presidenciales y Solicitudes de Alcaldes, se adquirieron por el Señor Presidente, durante las Giras Presidenciales realizadas durante el periodo de Gobierno 2020-2023.

La Secretaría de Coordinación Ejecutiva de la Presidencia en coordinación con La Secretaría Privada de la Presidencia, realizaron el seguimiento programático de los Compromisos Presidenciales y Solicitudes de Alcaldes, en base a la actualización del avance indicado por los delegados de los diferentes Ministerios y Secretarías responsables.

Compromisos Presidenciales

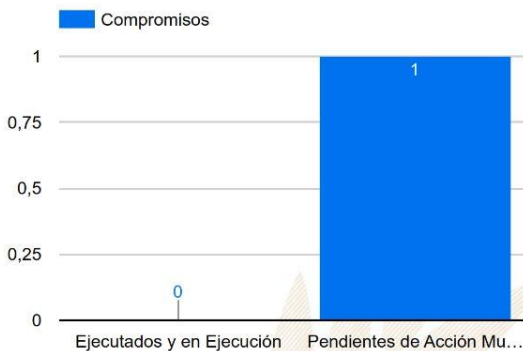

Compromisos

1

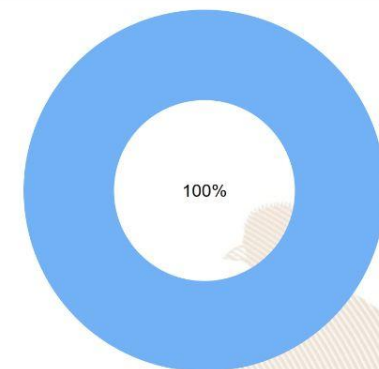

● Ejecutados y en Ejecución ● Pendientes de Acción Municipal

Instituciones	Compromisos ▾	Solicitudes
1. MICUDE	1	1
2. MSPAS	0	2
3. SCEP	0	1
4. MINEDUC	0	1
Total	1	5

Solicitudes de Alcaldes

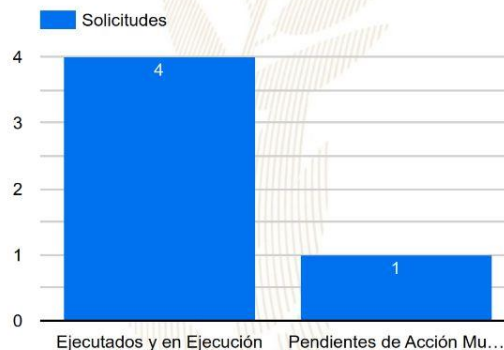

Solicitudes

5

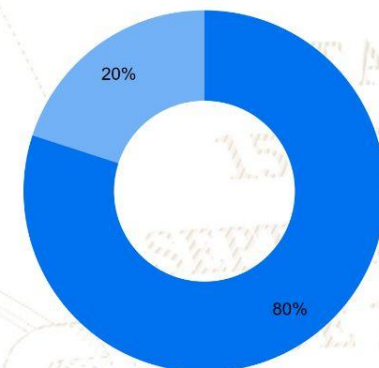

● Ejecutados y en Ejecución ● Pendientes de Acción Municipal

SIPROCODE

La SCEP, con el objetivo de modernizar y hacer más eficientes, eficaces y transparentes los procesos de planificación y ejecución de los proyectos financiados con recursos de inversión destinados al Sistema de Consejos de Desarrollo, presentó ante el Consejo Nacional de Desarrollo Urbano y Rural -CONADUR- el Sistema Electrónico para la Administración de Procesos de Proyectos de Consejos de Desarrollo para su aprobación.

OBJETIVO

Acercar a los entes rectores y a las unidades ejecutoras, con el fin de agilizar los procesos de solicitud y emisión de avales, dictámenes técnicos u otros documentos, para la aprobación de los proyectos en las etapas de planificación y ejecución. Asimismo, sustituir las interacciones físicas por virtuales y a la vez establecer un historial de tiempo por gestión realizada entre las unidades ejecutoras y los entes rectores, también notificar en tiempo real sobre las nuevas solicitudes.

BENEFICIOS INSTITUCIONALES

- Coordinación interinstitucional permanente.
- Disminución de la burocracia.
- Reducción de la vulnerabilidad en los procedimientos.
- Agilización de procesos.
- Reducción de tiempo en emisión de avales, dictámenes técnicos y otros documentos a 20 días hábiles.
- Disminución de costos en trámites.
- Fortalece la transparencia en los procesos.
- Monitoreo y seguimiento a través de la plataforma;
- Trámites no presenciales.
- Vista pública de información general y acceso a la misma.
- Permitir el seguimiento a los procesos y gestiones de trámites en cada una de sus etapas por parte de las instituciones involucradas.



SIPROCODE

Avales, Dictámenes Técnicos u Otros Documentos periodo 2021 - 2023

Avales, Dictámenes Técnicos u Otros Documentos

Municipio	SIPROCODE			CONAP						CONRED						MAGA						MICIVI						MICUDE						MINEDUC						MEM						MINGOB						MSPAS						TA	TR	TS
	2021	2022	2023	2021		2022		2023		2021		2022		2023		2021		2022		2023		2021		2022		2023		2021		2022		2023		2021		2022		2023																						
	A	R	A	R	A	R	A	R	A	R	A	R	A	R	A	R	A	R	A	R	A	R	A	R	A	R	A	R	A	R	A	R	A	R	A	R	A	R																						
CAMOTAN, CHIQUIMULA	SI	SI	SI	-	-	-	-	-	-	1	-	8	-	-	-	-	-	-	-	-	-	-	-	-	-	-	-	-	-	-	-	-	-	-	-	-	-	-	-	-	1	-	6	-	52	0	52													
JOCOTAN, CHIQUIMULA	SI	SI	SI	-	-	-	-	-	-	-	-	3	-	6	-	-	-	-	-	-	-	-	-	-	-	-	-	-	-	-	-	-	-	-	-	-	-	-	-	-	-	-	4	-	2	-	28	0	28											
OLOPA, CHIQUIMULA	SI	SI	SI	-	-	-	-	-	-	-	-	2	-	1	-	-	-	-	-	-	-	-	-	-	-	-	-	-	-	-	-	-	-	-	-	-	-	-	-	-	-	-	2	-	3	-	4	-	24	0	24									
SAN JUAN LA ERMITA, CHIQUIMULA	SI	SI	SI	-	-	-	-	-	-	3	-	2	-	-	-	-	-	-	-	-	-	-	-	-	-	-	-	-	-	-	-	-	-	-	-	-	-	-	-	-	-	2	-	2	-	1	-	21	0	21										
SAN JACINTO, CHIQUIMULA	SI	SI	SI	-	-	-	-	-	-	1	-	-	-	3	-	-	-	-	-	-	-	-	-	-	-	-	-	-	-	-	-	-	-	-	-	-	-	-	-	-	-	-	-	1	-	1	-	16	0	16										
CHIQUIMULA, CHIQUIMULA	SI	SI	SI	-	-	-	-	-	-	-	-	1	-	-	-	-	-	-	-	-	-	-	-	-	-	-	-	-	-	-	-	-	-	-	-	-	-	-	-	-	-	1	-	5	-	-	15	0	15											
QUEZALTEPEQUE, CHIQUIMULA	SI	SI	SI	-	-	-	-	-	-	-	-	2	-	-	-	-	-	-	-	-	-	-	-	-	-	-	-	-	-	-	-	-	-	-	-	-	-	-	-	-	-	-	-	-	1	-	11	0	11											
ESQUIPULAS, CHIQUIMULA	SI	SI	SI	-	-	-	-	-	-	-	-	-	-	2	-	-	-	-	-	-	-	-	-	-	-	-	-	-	-	-	-	-	-	-	-	-	-	-	-	-	-	-	-	3	-	-	9	0	9											
SAN JOSE LA ARADA, CHIQUIMULA	SI	SI	SI	-	-	-	-	-	-	-	-	-	-	-	-	-	-	-	-	-	-	-	-	-	-	-	-	-	-	-	-	-	-	-	-	-	-	-	-	-	-	-	-	1	-	2	-	9	0	9										
CONCEPCION LAS MINAS, CHIQUIMULA	SI	SI	SI	-	-	-	-	-	-	1	-	1	-	-	-	-	-	-	-	-	-	-	-	-	-	-	-	-	-	-	-	-	-	-	-	-	-	-	-	-	-	-	-	2	-	1	-	8	0	8										
IPALA, CHIQUIMULA	SI	NO	SI	-	-	-	-	-	-	-	-	-	-	-	-	-	-	-	-	-	-	-	-	-	-	-	-	-	-	-	-	-	-	-	-	-	-	-	-	-	-	-	1	-	-	2	-	3	0	3										

*La información anterior es basada en solicitudes que finalizaron el ciclo, no se muestra en las estadísticas de procesos pendientes.

- SIPROCODE inicio en junio del 2021, por lo que algunas municipalidades solicitaron sus avales por la vía tradicional.
- A: Solicitudes Aprobadas.
- R: Solicitudes Rechazadas.
- TA: Total Solicitudes Aprobadas.
- TR: Total Solicitudes Rechazadas.
- TS: Total Solicitudes.

Para mayor información, escanea o haz click en el código QR:



La SCEP coordina con diferentes instituciones del Estado y sector privado, para acercar los servicios públicos de forma temporal en alianza con municipalidades y gobernaciones departamentales, estimulando de esa manera el proceso de desconcentración de las instituciones del Estado.

SCEP realizó acciones de coordinación y logística para el desarrollo de las Jornadas Móviles de Servicios Integrados desde el año 2020 hasta julio de 2023.

Servicios que se brindan durante las Jornadas Móviles de Servicios Integrados:

- Trámites de carencia de antecedentes policiales, renovación de licencia de conducir, pasaportes, actualización de datos y empadronamiento.
- Quioscos informativos del Sistema Nacional del Empleo, promoción del turismo y talleres de temas ambientales, entre otros.
- Información sobre las iniciativas Bono Social, entrega de becas y Comedores Sociales.
- Acceso a consultas de medicina general, psicología, nutrición, pediatría, hisopados, jornada de vacunación contra el COVID-19 y charlas sobre salud.
- Capacitaciones en temas tributarios y actualización de documentos, entre otros.



DEPARTAMENTO DE
TRÁNSITO DE LA PNC



GOBIERNO de
GUATEMALA
Dr. ALEJANDRO GIAMATTI

MINISTERIO DE
ECONOMÍA



GOBIERNO de
GUATEMALA
Dr. ALEJANDRO GIAMATTI

MINISTERIO DE
SALUD PÚBLICA
Y ASISTENCIA
SOCIAL



CONSEJO
NACIONAL DE
ATENCIÓN AL MIGRANTE
DE GUATEMALA

CONAMIGUA

Portal de

Gobiernos Locales

Estimado Usuario, Bienvenido

PORTAL DE GOBIERNOS LOCALES

Es un sitio web que ofrece al usuario, de forma fácil, dinámica e integrada, el acceso a una serie de recursos y de servicios relacionados a la información presupuestaria y financiera registrada por los gobiernos locales y sus empresas municipales en el SIAF.

Este portal cuenta con reportes dinámicos establecidos que ofrecen datos en tiempo real relacionados a:

- Presupuesto por Resultados
- Enfoque Temático
- Grupo Objeto de Gasto
- Finalidad, Función y División

También permite al usuario elaborar sus propios reportes de ingresos, gastos y contables de acuerdo a sus necesidades.

Para el análisis de las finanzas municipales y la oportuna toma de decisiones, pone a disposición los siguientes tableros de indicadores:

ICFM Índice Consolidado Financiero Municipal:

Es una herramienta de análisis que permite a los funcionarios municipales realizar mediciones de los datos que registran en el -SICOIN GL-, con los cuales se puede interpretar la situación económico-financiera de la municipalidad durante uno o varios ejercicios fiscales.

Objetivos de Desarrollo Sostenible:

Se presenta el impacto de la Gestión Municipal desde la perspectiva de los Objetivos de Desarrollo Sostenible.

Actualmente ofrece a los usuarios municipales la oportunidad de realizar el pago de sus servicios públicos a través de internet.

Cobros en Línea:

Permite al vecino realizar sus pagos a través de tarjeta de crédito y/o débito, de cualquier servicio (agua, IUSI y arbitrios) que presta la Municipalidad, desde la comodidad de su casa o desde cualquier lugar en donde se encuentre; al ingresar en el ícono le permitirá:

- Pagar documento de cobro (Todos los Servicios)
- Pagar boleto de ornato
- Pagar multas de tránsito



También cuenta con una sección de noticias, biblioteca virtual y enlaces importantes.

Para acceder al Portal de Gobiernos Locales,
escanea o haz click en el código QR:



ÍNDICE CONSOLIDADO FINANCIERO MUNICIPAL - ICFM -

12102001

CHIQUIMULA





MUNICIPALIDAD DE CHIQUIMULA



Calificación General
Gestión Financiera

74

Moderada

	Puntuación máxima		Resultado municipio	
 <p>Solvencia General</p>	30	Evalúa la generación y captación de recursos propios municipales que permitan la sostenibilidad financiera en el mediano y largo plazo. Asimismo refleja la dependencia en relación a las transferencias de la Administración Central.	21	
	Autonomía Financiera Municipal		15	9
	Dependencia Financiera Municipal		6	3
	Ahorro Operacional		5	5
	Relación de Recursos y Gastos - Sin Endeudamiento		4	4
 <p>Solvencia Financiera</p>	30	Mide el nivel de endeudamiento, la capacidad de pago de la municipalidad, a través de la solvencia de sus finanzas y el volúmen de endeudamiento.	28	
	Liquidez Financiera		5	5
	Recursos por Endeudamiento		5	5
	Pasivo por Endeudamiento		10	10
	Pasivo con Acreedores		10	8
 <p>Dinamismo Económico</p>	15	Evalúa la relación entre la inversión, la captación de recursos propios y el nivel de deuda en relación a la población de cada municipio, según el número de habitantes reflejados en la proyección proporcionada por el	7	
	Inversión por Habitante		5	1
	Recursos Propios por Habitante		5	3
	Pasivo por Habitante		5	3
 <p>Evaluación Presupuestaria</p>	25	Mide la eficiencia en cuanto a la ejecución de recursos percibidos y gastos pagados, durante un ejercicio fiscal en relación al presupuesto vigente.	18	
	Ejecución Presupuestaria de Ingresos		6	5
	Ejecución Presupuestaria de Egresos		5	2
	Relación de Gastos e Ingresos Ejecuta		5	4
	Ejecución por Tipo de Gasto		6	4
	Transferencias Presupuestarias		3	3

Fuente: Reporte índice consolidado financiero municipal ICFM, 2023, Ministerio de Finanzas Públicas.

Para acceder al detalle anual sobre el ICFM escanea el siguiente código QR.



Ingresos

Código y Clase de Ingreso	Código y Recurso de Ingreso	Recurso Auxiliar	Presupuesto Vigente 2022	Presupuesto Vigente 2023
10000 INGRESOS TRIBUTARIOS	10141 SOBRE LA TENENCIA DE PATRIMONIO	IUSI 2/1000	Q 94,875	Q 83,752
		IUSI 6/1000	Q 1,417,287	Q 1,008,045
		IUSI 9/1000	Q 1,471,538	Q 881,275
		Multas IUSI 2/1000	Q 8,440	Q 8,398
		Multas IUSI 6/1000	Q 166,483	Q 114,808
		Multas IUSI 9/1000	Q 78,270	Q 46,054
	Total 10141 SOBRE LA TENENCIA DE PATRIMONIO		Q 3,236,893	Q 2,142,332
	10149 IMPUESTOS VARIOS MUNICIPALES	Otros impuestos municipales	Q 810	Q 1,926
	Total 10149 IMPUESTOS VARIOS MUNICIPALES		Q 810	Q 1,926
	10281 SOBRE ESTABLECIMIENTOS COMERCIAL	Abarroterías	Q 2,380	Q 2,319
		Acéiteras	Q 100	
		Agencias de Radios y Televisores	Q 300	Q 210
		Almacenes de Mercadería en General	Q 160	Q 110
		Bares y Restaurantes	Q 1,180	Q 1,175
		Cafeterías	Q 9,800	Q 5,950
		Cantinas	Q 525	Q 395
		Depositos de Granos	Q 100	Q 100
		Farmacias	Q 192	Q 100
		Gasolineras	Q 250	Q 145
		Librerías	Q 100	Q 100
		Otros Establecimientos Comerciales	Q 3,200	Q 1,786
		Pulperías	Q 210	Q 200
		Tiendas	Q 2,410	Q 2,445
		Venta de Helados	Q 100	Q 100
		Ventas de Materiales de Construcción	Q 160	Q -
		Ventas de Piñatas	Q 4	
	Total 10281 SOBRE ESTABLECIMIENTOS COMERCIALES		Q 21,171	Q 15,135
	10282 SOBRE ESTABLECIMIENTOS DE SERVICIOS	Clinicas Medicas	Q 140	Q 100
		Empresas de Transporte Extraurbano	Q 156,702	Q 101,700
		Empresas de Transporte Urbano	Q 408,000	Q 429,600
		Hoteles	Q 13,735	Q 17,305
		Moteles	Q 2,400	Q 1,018
		Oficinas de Profesionales Universitarios	Q 918	Q 100
		Otros Establecimientos de Servicios	Q 22,800	Q 16,590
		Radiodifusoras	Q 100	Q 100
		Salones de Belleza	Q 155	Q 100
		Talleres de Mecanica	Q 100	Q 100
		Taxis	Q 24,480	Q 31,680
	Total 10282 SOBRE ESTABLECIMIENTOS DE SERVICIOS		Q 629,530	Q 598,393
	10283 SOBRE ESTABLECIMIENTOS INDUSTRIAL	Molinos de Nixtamal	Q 100	Q 100
		Panaderías y Reposterías	Q 160	Q 152
	Total 10283 SOBRE ESTABLECIMIENTOS INDUSTRIALES		Q 260	Q 252
	10284 SOBRE DIVERSIONES Y ESPECTÁCULOS	Billares	Q 100	Q 100
		Cablevision	Q 2,240,205	Q 2,502,696
		Otras Diversiones y Espectaculos	Q 53,175	Q 45,045
		Rocokolas	Q 2,700	Q 980
	Total 10284 SOBRE DIVERSIONES Y ESPECTÁCULOS		Q 2,296,180	Q 2,548,821

	10289 OTROS ARBITRIOS MUNICIPALES	Boleto de Ornato	Q	-	Q	-
		Multa del Boleto de Ornato	Q	101,860	Q	95,120
		Valor Boleto de Ornato	Q	636,594	Q	556,675
	Total 10289 OTROS ARBITRIOS MUNICIPALES		Q	738,454	Q	651,795
Total 10000 INGRESOS TRIBUTARIOS			Q	6,923,298	Q	5,958,654
11000 INGRESOS NO TRIBUTARIOS	11290 TASAS Y LICENCIAS VARIAS	Licencias de Construcción	Q	1,277,947	Q	257,258
		Tasa municipal por alumbrado público	Q	11,235,706	Q	11,189,500
	Total 11290 TASAS Y LICENCIAS VARIAS		Q	12,513,653	Q	11,446,758
	11310 CONTRIBUCIONES POR MEJORAS	Adoquinado			Q	3,430
		Drenajes	Q	21,470	Q	35,228
		NA			Q	-
	Total 11310 CONTRIBUCIONES POR MEJORAS		Q	21,470	Q	38,658
	11410 DE EDIFICIOS Y VIVIENDAS	Arrendamiento de locales	Q	935,805	Q	785,712
	Total 11410 DE EDIFICIOS Y VIVIENDAS		Q	935,805	Q	785,712
	11610 ORIGINADAS POR INGRESOS NO TRIBUTARIOS	Multas Administrativas	Q	137,988	Q	84,490
		Multas de tránsito	Q	495,025	Q	477,672
	Total 11610 ORIGINADAS POR INGRESOS NO TRIBUTARIOS		Q	633,013	Q	562,162
	11990 OTROS INGRESOS NO TRIBUTARIOS	Feria Titular	Q	96,328	Q	87,982
		NA	Q	-	Q	-
		Otros ingresos	Q	101,324	Q	65,972
		SERVIDUMBRE DE PASO VOLUNTARIO	Q	5,591,856	Q	971,976
	Total 11990 OTROS INGRESOS NO TRIBUTARIOS		Q	5,789,507	Q	1,125,930
Total 11000 INGRESOS NO TRIBUTARIOS			Q	19,893,448	Q	13,959,220
13000 VTA. DE BIENES Y SERV. DE LA ADM. PÚBLICA	13260 SERVICIOS ADMINISTRATIVOS MUNICIPALES	Casetas en Terrenos Municipales	Q	25,150	Q	18,830
		Certificaciones Varias	Q	145,684	Q	120,242
		Concesion de Drenajes	Q	76,000	Q	47,505
		Concesion de Servicios de Agua (Pajas de Agua)	Q	102,500	Q	103,035
		Estacionamiento de Vehículos Vías Públicas	Q	-	Q	-
		Fierros Para Marcar Ganado	Q	3,820	Q	3,090
		Guías de Conducción	Q	175	Q	110
		Licencias	Q	122,370	Q	140,428
		NA			Q	-
		Nomenclatura	Q	6,080	Q	3,900
		Otros Estacionamientos de Vehículos en Vías Públicas	Q	9,185	Q	2,692
		Rotulos	Q	407,010	Q	284,775
		Traspaso Derecho por Servicios	Q	99,500	Q	61,126
	Total 13260 SERVICIOS ADMINISTRATIVOS MUNICIPALES		Q	997,474	Q	785,733
Total 13000 VTA. DE BIENES Y SERV. DE LA ADM. PÚBLICA			Q	997,474	Q	785,733
14000 INGRESOS DE OPERACION	14240 SERVICIOS PÚBLICOS MUNICIPALES	Baños y Sanitarios Municipales	Q	2,012,150	Q	1,806,165
		Canon de Agua	Q	2,378,400	Q	2,398,800
		Cementerio	Q	11,650	Q	7,675
		Exceso de Agua			Q	-
		NA	Q	-	Q	-
		Otros Ingresos Por Servicios Públicos Municipales	Q	64,975	Q	54,405
		Piso de Plaza	Q	1,165,840	Q	995,468
		Rastros	Q	278,950	Q	233,775
		Servicios de Drenaje	Q	116,735	Q	107,018
	Total 14240 SERVICIOS PÚBLICOS MUNICIPALES		Q	6,028,700	Q	5,603,306
Total 14000 INGRESOS DE OPERACION			Q	6,028,700	Q	5,603,306

15000 RENTAS DE LA PROPIEDAD	15131 POR DEPÓSITOS INTERNOS	Intereses generados por Cuentas Monetarias	Q	159,525	Q	183,758
	Total 15131 POR DEPÓSITOS INTERNOS		Q	159,525	Q	183,758
	15310 ARRENDAMIENTO DE TIERRAS Y TERRENOS	Arrendamiento de Terrenos	Q	2,221	Q	1,828
	Total 15310 ARRENDAMIENTO DE TIERRAS Y TERRENOS		Q	2,221	Q	1,828
Total 15000 RENTAS DE LA PROPIEDAD			Q	161,746	Q	185,586
16000 TRANSFERENCIAS CORRIENTES	16210 DE LA ADMINISTRACIÓN CENTRAL	Impuesto al Valor Agregado (IVA-PAZ) para Funcionamiento	Q	4,730,729	Q	4,749,600
		IMPUESTO CIRCULACION DE VEHICULOS PARA FUNCIONAMIENTO	Q	45,865	Q	45,900
		Impuesto Unico sobre Inmueble para Funcionamiento	Q	-		
		NA	Q	-		
		Situado Constitucional para Funcionamiento	Q	1,601,815	Q	1,567,200
	Total 16210 DE LA ADMINISTRACIÓN CENTRAL		Q	6,378,409	Q	6,362,700
Total 16000 TRANSFERENCIAS CORRIENTES			Q	6,378,409	Q	6,362,700
17000 TRANSFERENCIAS DE CAPITAL	17110 DE PERSONAS Y UNIDADES FAMILIARES	De Personas P/Proyectos y Obras de Inversion	Q	8,165	Q	4,360
	Total 17110 DE PERSONAS Y UNIDADES FAMILIARES		Q	8,165	Q	4,360
	17210 DE LA ADMINISTRACIÓN CENTRAL	Impuesto al Valor Agregado(IVA-PAZ) Inversión	Q	14,193,149	Q	14,248,200
		Impuesto de Circulacion de Vehiculos para Inversion	Q	1,788,742	Q	1,789,200
		Impuesto Petroleo y sus Derivados para Inversion	Q	606,501	Q	585,480
		Situado Constitucional Para Inversión	Q	14,416,339	Q	14,104,500
	Total 17210 DE LA ADMINISTRACIÓN CENTRAL		Q	31,004,731	Q	30,727,380
	17220 DE ENTIDADES DESCENTRALIZADAS Y AL CODEDE IVA PAZ	Consejo de Desarrollo Urbano y Rural	Q	24,493,615		
		DISMINUCIÓN DE CAJA Y BANCOS DE RECURSOS DEL TESORO			Q	1,839,840
	Total 17220 DE ENTIDADES DESCENTRALIZADAS Y AUTÓNOMAS NO FINANCIERAS		Q	24,493,615	Q	23,934,681
Total 17000 TRANSFERENCIAS DE CAPITAL			Q	55,506,511	Q	54,666,421
23000 DISMINUCIÓN DE OTROS ACTIVOS FINANCIEROS	23110 DISMINUCIÓN DE CAJA Y BANCOS	SC-Distribucion de Petroleo y sus Derivados	Q	267,783	Q	53,628
		SC-Impuesto Circulacion de Vehiculos	Q	1,005,188	Q	392,587
		SC-Impuesto Unico Sobre Inmuebles (Por Transferencia)	Q	1,074,842		
		SC-Ingresos Ordinarios de Aporte Constitucional	Q	3,047,801	Q	2,672,471
		SC-Ingresos Propios Municipales	Q	336,898	Q	3,752,451
		SC-Ingresos Tributarios IVA-PAZ	Q	5,579,247	Q	3,370,552
		SC-IUSI Funcionamiento (Por Admon. Mpal)	Q	22,724		
	Total 23110 DISMINUCIÓN DE CAJA Y BANCOS		Q	11,334,483	Q	10,241,689
	23440 DISMINUCIÓN DE ANTICIPOS A CONTRAT	Anticipos Ingresos Tributarios IVA PAZ	Q	224,269	Q	47,005
		Anticipos Distribución de Petróleo y sus Derivados	Q	62,568	Q	13,407
		Anticipos Impuesto Circulación de Vehículos	Q	151,709	Q	37,324
		Anticipos Impuesto Unico s/Inmuebles Inversión (Admón)	Q	282,589	Q	219,760
		Anticipos Ingresos Ordinarios de Aporte Constitucional	Q	362,750	Q	1,504,956
		Aporte de la comunidad	Q	200	Q	1,040
		Consejo de Desarrollo DISMINUCIÓN DE CAJA Y BANCOS DE RECURSOS DEL TESORO			Q	459,960
		Consejo de Desarrollo IVA PAZ	Q	1,122,348	Q	6,912,415
		NA	Q	-		
	Total 23440 DISMINUCIÓN DE ANTICIPOS A CONTRATISTAS Y PROVEEDORES A LARGO PLAZO		Q	2,206,433	Q	9,195,867
Total 23000 DISMINUCIÓN DE OTROS ACTIVOS FINANCIEROS			Q	13,540,916	Q	19,437,556

Egresos

Municipalidad2	Tipo de Gasto	Presupuesto Vigente 2022	Presupuesto Vigente 2023
CHIQUIMULA - MUNICIPALIDAD DE CHIQUIMULA		Q 109,430,502	Q 106,959,176
	DEUDA PÚBLICA	Q 5,889,142	Q 5,526,274
	GASTOS DE FUNCIONAMIENTO	Q 36,760,755	Q 33,137,528
	INVERSIÓN	Q 66,780,605	Q 68,295,373
Total general		Q 109,430,502	Q 106,959,176

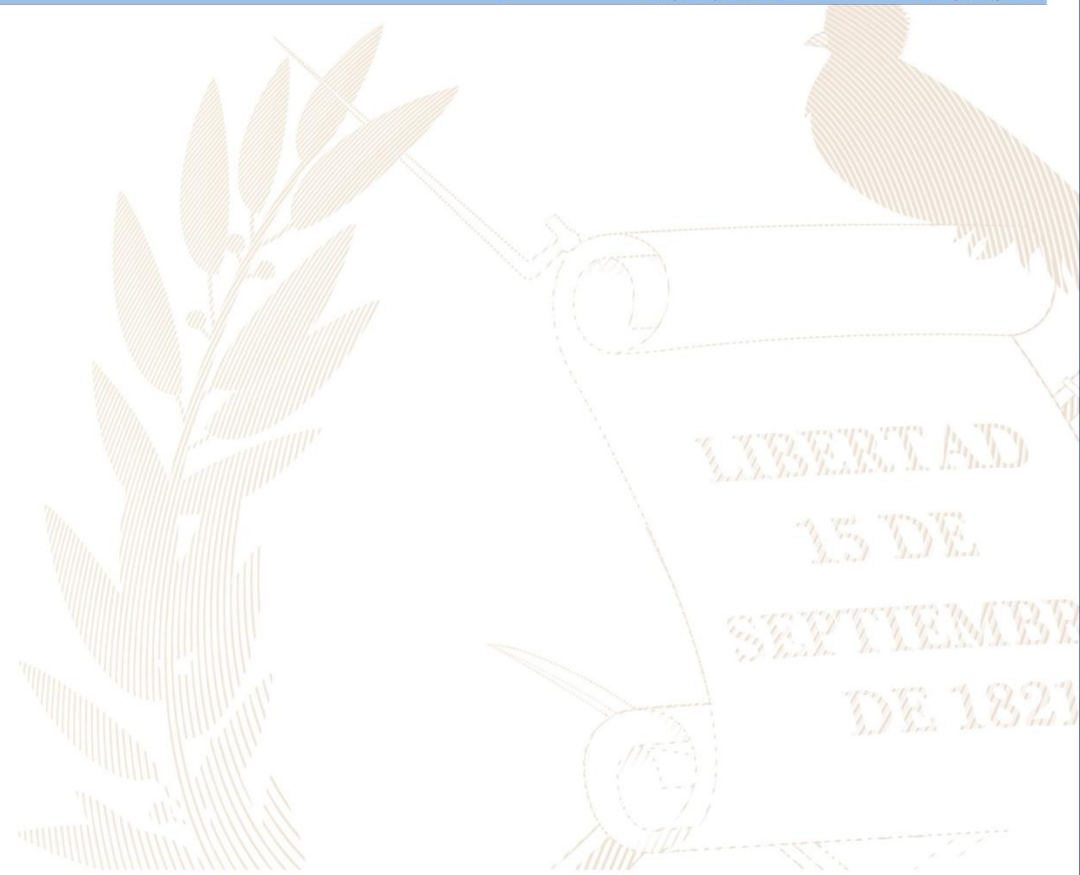

Ventanilla Única Municipal de Empleo - VUME -

Es un espacio de alianza estratégica con las municipalidades que tiene como objetivo brindar servicios que incrementen el perfil de empleabilidad de la población a nivel local, de tal manera que incrementen sus posibilidades de inserción laboral.

A través de las ventanillas, también se brinda a la población oportunidades de formación y capacitación técnica y otros servicios de los que el MINTRAB dispone, para que la población pueda acceder a estos de una forma más ágil desde su municipio.

Beneficios de la VUME



Para mayor
información,
escanea o haz
click en el
código QR:



Proceso para la implementación de la VUME en el municipio



Estrategia Nacional de Municipios y Comunidades Saludables

Línea de tiempo



Fuente: Líneas Orientadoras para Municipios, Ciudades y Comunidades Saludables (MCCS) en la Región de las Américas (OPS/OMS, 2019).





Estrategia Nacional de Municipios y Comunidades Saludables

CONTENIDO

1. Municipio Saludable.

2. Intersectorialidad en Salud.

3. Mi municipio es sano. Entornos y estilos de vida Saludable.

4. Cero muertes maternas y Cero desnutrición en mi municipio.

5. Mi Municipio es verde.

6. Participación Social en Salud. Comunidades Saludables.

7. Gestión de Riesgo en Salud.



Promoción

Prevención

Atención

Rehabilitación

LIBERTAD

DE

DE 1821

Situación Actual: Tratamiento de Aguas Residuales

OBLIGATORIEDAD MUNICIPAL



- Elaboración del Estudio Técnico de Aguas Residuales (ETAR) con el inventario de descargas del municipio, a más tardar el **30 de mayo de 2024**.
- Las municipalidades deberán cumplir con tener en operación, sistemas de tratamiento de las **2 descargas principales** a más tardar el **02 de mayo del 2025**.
- En el **02 de mayo 2027** deberán cumplir con tratar el 60% de sus descargas con los parámetros indicados en dicha etapa.
- En el **02 de mayo 2031** deberán cumplir con tratar el 100% de sus descargas con los parámetros indicados en dicha etapa.

Para la elaboración y actualización de los estudios técnicos se deberá de cumplir con el **Manual General del Reglamento de las Descargas y Reuso de Aguas Residuales y de la Disposición de Lodos. Acuerdo Ministerial Número 105-2008.**

Para el seguimiento y evaluación de aguas residuales y de aguas para reuso, los entes generadores deberán tomar a su costa, como mínimo, **dos muestras al año** y efectuar los análisis que correspondan de conformidad con los parámetros contenidos en el estudio técnico." **Artículo 49**

Departamento	Chiquimula	Estudio Técnico de Aguas Residuales	No vigente	Descargas que el Inventario Reporta	7
Municipio	Chiquimula	Plantas de Tratamiento en Operación	0	Plantas de Tratamiento sin Operación	2

REGLAMENTO 164-2021

El Acuerdo Gubernativo 164-2021, **Reglamento para la Gestión Integral de Residuos y Desechos Sólidos Comunes** es un esfuerzo en conjunto del Organismo Ejecutivo, las Municipalidades y todos los habitantes de Guatemala para solucionar progresivamente una problemática que es conocida comúnmente como "Basura" a Nivel Nacional.



**ENTRÓ EN VIGENCIA
EL 11 DE AGOSTO DE 2021**

Escanea el Código QR o visita el sitio web www.marn.gob.gt/Reglamento-164-2021 para conocer a detalle los plazos y obligaciones que establece este Reglamento.

¿Quiénes son los entes que deben cumplir este Reglamento?

Estas son algunas de las consideraciones que debes tener en cuenta, si tú, como persona individual o jurídica, pública o privada, nacional o extranjera, desarrollas alguna de las siguientes actividades en cualquier parte del territorio del país:

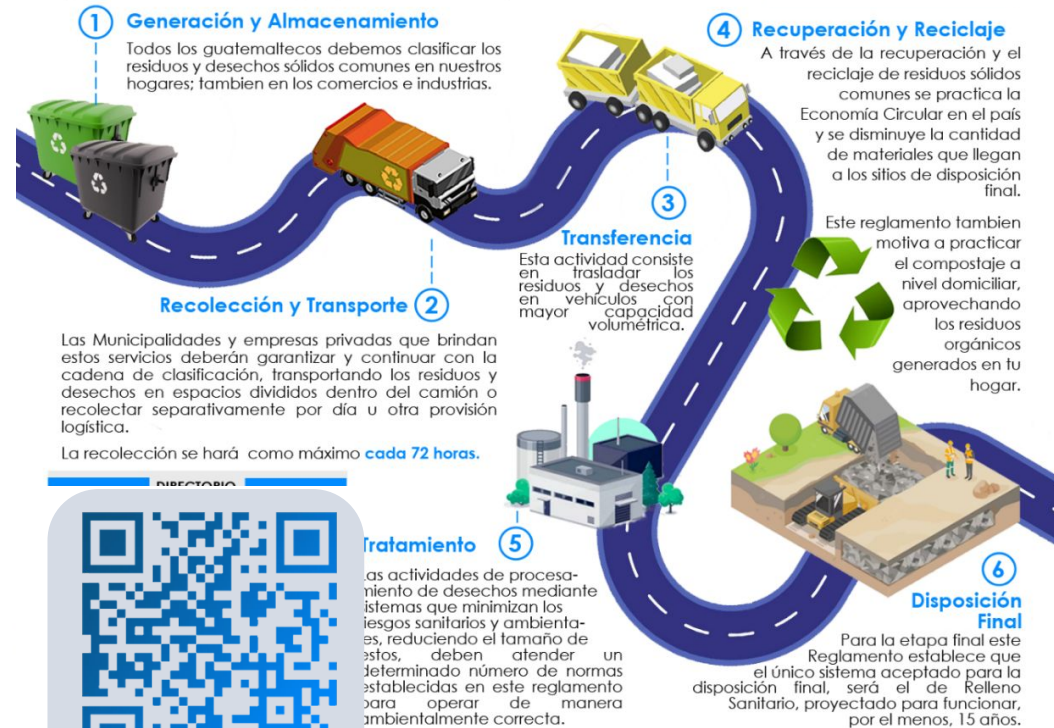

CLASIFICACIÓN DE LOS RESIDUOS Y DESECHOS SÓLIDOS COMUNES

El MARN invita a Clasificar los Residuos y Desechos Sólidos Comunes que generes en tu hogar, comercio, industria y cualquier espacio público del Municipio; según lo establecido en el Acuerdo Gubernativo 164-2021 para proteger el medio ambiente de tu entorno.



Escanea el Código QR para Descargar la Guía de Identificación Gráfica y conocer más sobre la Clasificación.



ORGÁNICO

¿Qué debo colocar en esta Clasificación?

Son productos de origen animal y vegetal, principalmente de los restos de alimentos, agricultura y jardinería. *Algunos ejemplos:*



INORGÁNICO

¿Qué debo colocar en esta Clasificación?

Son productos que no están compuestos de materia vegetal o animal y son de difícil descomposición por microorganismos. *Algunos ejemplos:*



Todos los demás residuos que se contaminen con aceites, líquidos y otros materiales que les haga perder el potencial de ser reciclados.



RECICLABLE

¿Qué debo colocar en esta Clasificación?

Algunos ejemplos:



Escanea el Código QR para conocer más sobre la Clasificación

Información Agroclimática



Para acceder al detalle de la información,
escanea el código QR.



Generalidades

Documento elaborado por el equipo de trabajo conformado por los departamentos de: El Centro de Información Estratégica Agropecuaria, Laboratorio de Información Geográfica, Cobertura Vegetal y Uso de la Tierra, y Departamento de Suelos, de la Dirección de Información Geográfica, Estratégica y Gestión de Riesgos -DIGEGR- del Ministerio de Agricultura, Ganadería y Alimentación -MAGA-.

Características del municipio:

- Geográficas
- Biofísicas
- Productivas

Temáticas:

- Mapa de características geográficas y biofísicas
- Capacidad de uso de la tierra
- Serie de suelos (Simmons 1,959)
- Descripción de las principales características
- Condiciones climáticas
- Cobertura vegetal
- Uso de la tierra año 2,020
- Fechas promedio de etapa fenológica ciclo de primera (cultivo de maíz/ frijol).

Se exponen las **potencialidades** y **limitaciones** del municipio en forma general.

INFORMACIÓN AGROCLIMÁTICA

Municipio de Chiquimula, Chiquimula

Características geográficas y biofísicas

El municipio se localiza al noroeste del departamento; con las colindantes siguientes:

Al Norte: Con los municipios de Huité, San Jorge y Zacapa del departamento de Zacapa.

Al Sur: Con los municipios de San José La Arada y San Jacinto.

Al Este: Con los municipios de Jocotán y San Juan Ermita.

Al Oeste: Con los municipios de San Diego y Cabañas del departamento de Zacapa.

Su extensión es de 364.96 km², que corresponde al 14.67% del departamento.

El municipio registra altitudes hasta los 2,000 msnm y predominan altitudes entre 500 a 1,000 msnm en un 42.8% de la superficie del municipio, conformando un altiplano.

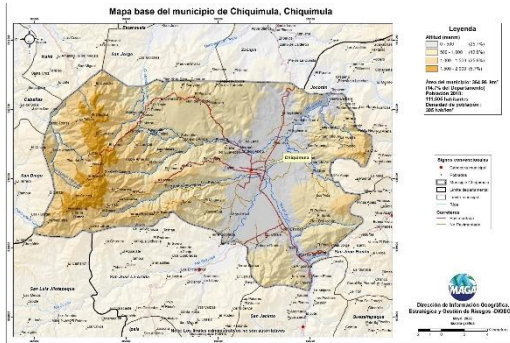

Capacidad de Uso de la Tierra

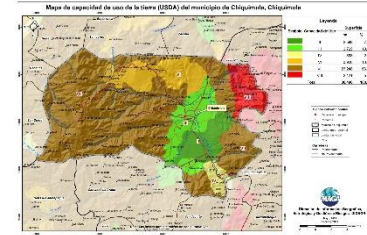

De acuerdo al mapa para el municipio se presentan las siguientes categorías de uso: agrícola (II - IV) en un 19.7%, agroforestal (VI) con un 10.7%, forestal (VII) con 63.7% y finalmente la clase para conservación de la biodiversidad y fuentes de agua (VIII) con un 5.8%.

Serie de suelos



Respecto a las principales características de los suelos, estos provienen principalmente de roca andesítica, granito y esquistos, esto implica suelos de mediano a poco profundos, drenaje moderado, alto peligro a la erosión, fertilidad moderada a baja.

Condiciones Climáticas

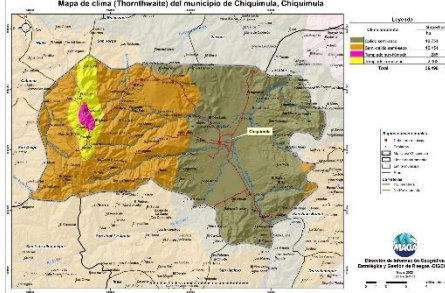

Respecto a las condiciones climáticas, predomina el clima Cálido (24.4-27.8°C) con un 51.4%, seguido del Semi-Cálido (20.8-24.3°C) con 42.3%.

Con respecto a la humedad, predomina el régimen Semi-Seco con un 99.2%.

La precipitación promedio anual que prevalece se encuentra en el rango de 601 a 1,000 mm.

Dada la distribución de la precipitación pluvial, en época seca (noviembre a abril), se requiere de riego.

Dentro de las principales amenazas naturales está la ocurrencia de heladas en categoría Media, inundación en categoría Muy alta y sequías en la categoría de Muy Alta (julio y agosto), (MAGA 2012).

Cobertura Vegetal y Uso de la Tierra

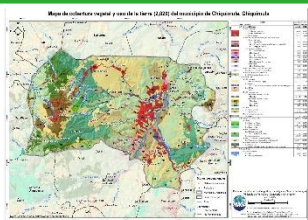

Territorios artificializados 6.79%: zonas urbanizadas, zonas industriales, otros comercios y servicios, pista de aterrizaje, minas, canteras e instalaciones deportivas y recreativas.

Territorios agrícolas 38.04%: Cultivos anuales (maíz, frijol, hortalizas, melón y manía), Cultivos permanentes (café, coco, mango y cítricos) Pastos y Huertos.

La presencia de Bosques (mixto, latifoliado y conífero) es de un 5.96%. Predomina en un 30.94% la categoría de Vegetación arbustiva baja (matorrales y/o guamil), seguido de árboles dispersos en un 16.53%.

Fecha promedio de etapa fenológica (cultivo de maíz / frijol)

Primera cosecha

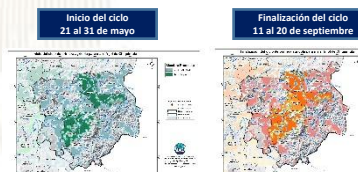

Segunda cosecha

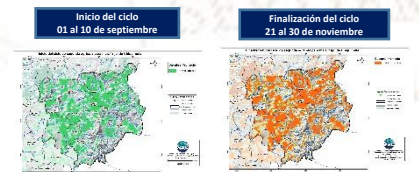

¿Qué son?

Son centros en donde se imparten cursos de capacitación técnica laboral y formación emprendedora; en espacios físicos proporcionados por la comunidad, municipalidades, organizaciones no gubernamentales, iglesias y otros.

¿Cuál es su objetivo?

Contribuir al desarrollo de oferta formativa vinculada a familias ocupacionales y cualificaciones con significación en el empleo, que proporcione la formación adecuada a personas jóvenes y adultas para su inserción en el mercado productivo y que responda a la demanda laboral.

Alianzas

Se realizan alianzas con municipalidades y otras organizaciones quienes proveen espacio físico y equipo para implementar los cursos.

También el Ministerio de Educación a través de la Dirección General de Educación Extraescolar, facilita equipo en diversas áreas e instructores para atender a los estudiantes.





Oportunidades

- Capacitarse en áreas técnicas con demanda productiva.
- Desarrollo de competencias para la vida, el trabajo y la formación emprendedora como ejes transversales para fortalecer la empleabilidad.
- Desarrollo de habilidades blandas en los jóvenes y adultos que participan en los cursos de formación.
- Disminución de la brecha entre educación y empleo a través de los cursos de formación.



¿Qué son?

Son centros de formación y capacitación extraescolar, asociadas al área agropecuaria en donde el campo o parcela de tierra es el espacio de aprendizaje, en el cual los participantes aprenden, fortalecen y tecnifican sus conocimientos y capacidades con la orientación de especialistas técnicos para el aprovechamiento de los recursos en el marco del Programa de Alimentación Escolar, PAE.

¿Cuál es su objetivo?

Promover buenas prácticas agropecuarias a través de la formación y capacitación, desarrollando competencias asociadas al área agrícola y pecuaria para tecnificar capacidades técnicas de los participantes para constituirse en proveedores del Programa de Alimentación Escolar, para obtener el certificado de Productor Agropecuario con Especialidad en Alimentación Escolar.

Alianzas

Se realizan alianzas con municipalidades y otras organizaciones gubernamentales y no gubernamentales quienes: autorizan y gestionan el uso de un espacio físico de terreno, proporcionan insumos, servicios básicos y personal para mantenimiento.

- Certificación de la formación modular a través del Programa Centros Municipales de Capacitación y Formación Humana, CEMUCAF.
- Certificación de la Competencia Técnico Laboral para acreditar “Productores Agropecuarios con Especialidad en Alimentación Escolar.
- Dotación de Módulos Formativos físicos o digitales para el desarrollo de procesos formativos.
- Transferencia Metodológica a técnicos de las ETCAE.





Oportunidades

- Formación, capacitación y tecnificación.
- Productores locales acreditados y certificados en competencias agropecuarias.
- Desarrollo comunitario y reactivación de la economía local.
- Reducción de barreras de género.
- Empoderamiento de la mujer.
- Prevención de la migración irregular.
- Desarrollar habilidades de lectoescritura y matemática funcional, así como completar sus ciclos educativos a través de modalidades flexibles.
- Vínculo entre las OPF y Productores Locales para la provisión y suministro de alimentos como lo establece la Ley de Alimentación Escolar.





¿Qué son?

Son espacios comunitarios educativos que, mediante el uso de herramientas tecnológicas y metodologías innovadoras, facilitan a la población educativa el desarrollo y fortalecimiento de procesos formativos pertinentes a su contexto y necesidades. Está dirigido para estudiantes del Sistema Educativo Nacional.



Alianzas

- ✓ Se gestiona la firma de convenio con las Municipalidades por 5 años para que apoyen con el espacio físico, pago de internet, energía eléctrica y seguridad.
- ✓ El Ministerio de Educación designa al instructor y facilita el equipamiento en coordinación con la cooperación.



¿Cuál es su objetivo?

Propiciar el desarrollo de la población a través de procesos de aprendizajes significativos, autónomos y colaborativos, mediante el uso de herramientas tecnológicas, en un modelo educativo flexible, pertinente y de calidad.





Oportunidades

- Iniciar o continuar estudios en forma gratuita en el Programa Nacional de Educación Alternativa PRONEA
 - En el Nivel de Educación Primaria (de 13 años en adelante)
 - Nivel de Educación Media ciclo básico (de 15 años en adelante) y diversificado (de 17 años en adelante).
 - Avanzar a su propio ritmo.
 - Si ha extraviado su papelería de estudios, puede solicitar una evaluación por suficiencia para acreditar su formación y continuar estudiando.
- Acceso a computadoras e internet en forma gratuita para procesos formativos.
- Acompañamiento por parte de un tutor.



LIBERTAD
15 DE
SEPTIEMBRE
DE 1821

Análisis de seguridad en el municipio de Chiquimula

Tendencia histórica de la incidencia criminal

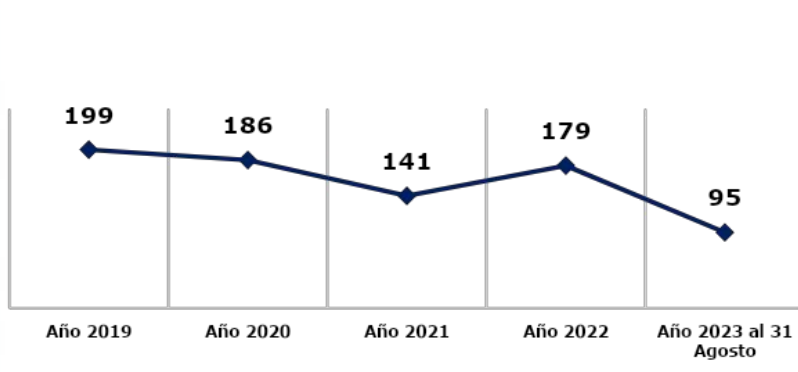

Hechos delictivos comparados

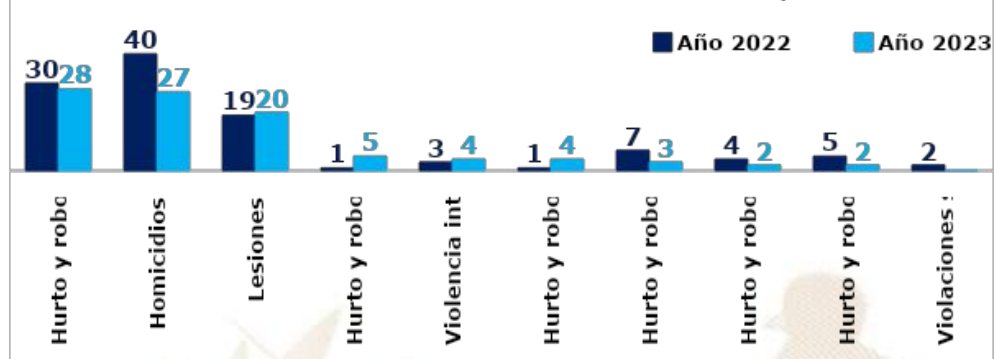

Análisis:

- ❑ En el ranking de criminalidad, el municipio de Chiquimula se ubica en la 15ª posición a nivel nacional.
- ❑ En el año 2023, el hurto y robo de motocicletas, registra una disminución del 7% en comparación con el año 2022.
- ❑ En el año 2023, se reporta la disminución de 13 homicidios, en comparación con el año 2022, lo que representa el 33%.
- ❑ Los hechos registrados han ocurrido los días lunes, martes, sábado y domingo, en horario de 16:00 a 24:00 horas.
- ❑ Focalización de los servicios institucionales: en comercios, mercados, terminal de buses.

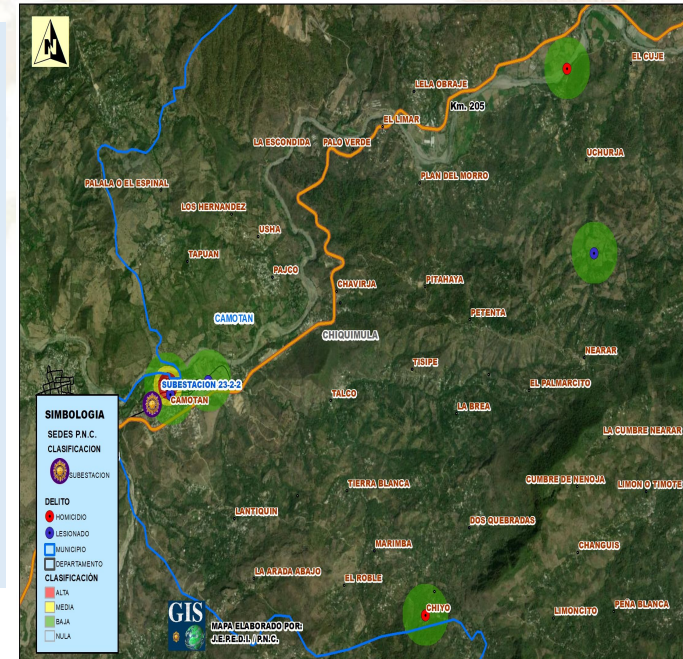

Gestión integral de la seguridad

❑ **Objetivo institucional en el municipio**

Realizar actividades operativas (patrullajes, puestos fijos y operativos policiales) en los lugares donde se han registrado hechos negativos y donde exista más aglomeración de personas (plazas, mercados, paradas de buses, eventos deportivos u otros), para garantizar la vida, la integridad física y la seguridad de las personas y sus bienes.

❑ **Servicios policiales**

Dependencia policial	Talento humano	Recurso de movilidad		Tasa de policías por habitantes	Kilómetros que recorre cada unidad policial
		Vehículos	Motocicletas		
Estación 23-1, Chiquimula	5	1	--	Se dispone de 10 policías por cada 10,000 habitantes.	1 unidad policial cubre 16 km ² de demarcación.
Subestación 23-1-1, Chiquimula	112	5	17		
Otras dependencias policiales de apoyo					
Delegación de la Subdirección General de Prevención del Delito	9	1	--		
Delegación de la División Especializada en Investigación Criminal	22	3	--		
Delegación de la División de Seguridad Turística	17	1	3		
Delegación de la División de Puertos Aeropuertos y Puestos Fronterizos	117	4	--		

❑ **Coordinación interinstitucional**

- ✓ Coordinación con instituciones en sectores de justicia, salud, educación y autoridades locales.
- ✓ La Policía Nacional Civil apoya a la Policía Municipal, en actividades culturales, sociales o de otra índole que se desarrolla en el municipio.

Sistema de Información Cultural - SIC -

¿Qué es el Sistema de Información Cultural SIC?

Es una herramienta virtual al servicio de la sociedad. Registra, sistematiza y difunde información sobre la cultura diversa de nuestro país a nivel nacional.



MUNAG
Museo Nacional de Arte de Guatemala
The明珠 of Guatemalan Culture



¿Qué encontramos en el SIC?

Información de más de 500 lugares del patrimonio cultural y natural, más de 130 recetas de gastronomía tradicional; manifestaciones de la espiritualidad y religiosidad popular; escuelas y universidades de arte y cultura; legislación cultural; premios y reconocimientos para artistas, académicos y gestores culturales.

Una biblioteca virtual, noticias, vídeos culturales... y mucha más información de la rica y variada cultura de Guatemala.

Registro Nacional de Artistas - RENART -

En el SIC también se encuentra el **Registro Nacional de Artistas RENART:**

- El RENART permite conocer cuántos artistas hay a nivel nacional. Apoyar a visibilizarlos y ampliar posibilidades de ofertar sus servicios artísticos.
- Actualmente hay más de 5,300 artistas registrados de los diversos municipios de Guatemala.
- Cada artista se registra por iniciativa y voluntad propia. Al registrarse recibe una certificación llamada **Número Único de Artistas -NUA-**. Este certificado puede ser utilizado convenientemente para gestionar apoyos en el Ministerio de Cultura y Deportes, y en otras instituciones nacionales y extranjeras.
- En el SIC el artista encontrará un tutorial que le guiará para registrarse en el RENART.



sicultura.gov.gt



La información cultural en el SIC, se puede encontrar desglosada por municipios: Por ejemplo, en el municipio de **Chiquimula**, departamento de Chiquimula, se encuentra la siguiente información de sus recursos culturales:

Tipo de recurso cultura registrado:	Cantidad
Patrimonio Cultural Material o Tangible (Bienes inmuebles, muebles y sitios arqueológicos)	16
Patrimonio Cultural Inmaterial o Intangible (Arte Tradicional, Gastronomía Conocimientos y Oficios Tradicionales, etc.)	6
Patrimonio Natural (Reservas de la biósfera, monumentos naturales, reservas y parques nacionales, etc.)	2
Arte (Grupos artísticos y Artesanos)	13
Educación y Formación Cultural (Academias de Arte, Academias de Idiomas, Centros de Investigación, Conservatorios de Música, etc.)	0
Espacios Culturales (Centros Culturales, Museos, Teatros y Auditorios, Bibliotecas, etc.)	1
Gestión Cultural (Asociaciones Culturales, Comités de Cultura, Fundaciones Culturales, Cofradías y Hermandades, etc.)	1
Casa de Desarrollo Cultural	1

¿Cuántos artistas hay en mi municipio?

Cada municipio, puede conocer quiénes, cuántos y dónde están sus artistas a través del **RENART**.

En el municipio de **Chiquimula**, departamento de Chiquimula, están registrados **29 artistas**: de artes visuales, escénicas, música, literatura y cinematografía.

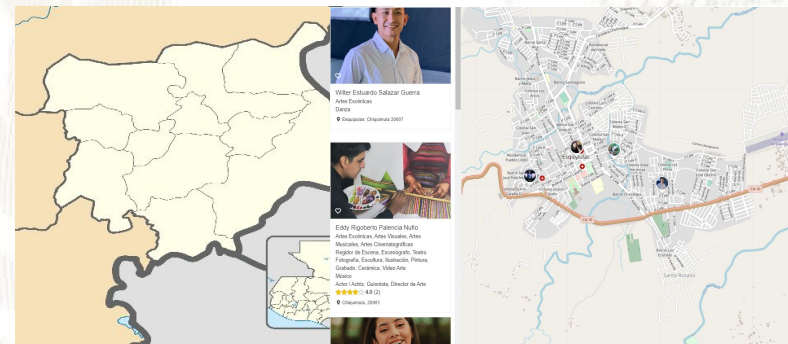

Oficinas Municipales de Agua y Saneamiento - OMAS -

164 MUNICIPALIDADES QUE
YA CUENTAN CON OMAS

MODELO
ASH

AGUA POTABLE,
SANEAMIENTO
E HIGIENE

Objetivo

Contribuir con las municipalidades en la gestión sostenible del agua potable, saneamiento e higiene, para garantizar una mejor calidad de vida de la población

1

Fortalecimiento municipal

Consiste en establecer y desarrollar las capacidades institucionales, técnicas, legales y de participación que permitan a la Municipalidad abordar de manera priorizada, estratégica y sostenible el tema del agua, saneamiento e Higiene en todo el municipio.

2

Análisis situacional de agua, saneamiento e higiene

Consiste en establecer e implementar herramientas y metodologías participativas para la recopilación de información clave de agua potable, saneamiento e higiene para la toma de decisiones.

3

Planificación de la intervención

Este es el componente que facilita el proceso para planificar las alternativas y soluciones a los problemas de agua, saneamiento e higiene identificados y priorizados, tanto por las poblaciones, técnicos y autoridades del municipio.



Oficinas Municipales de Agua y Saneamiento - OMAS -

4

Mobilización de Recursos

Es el proceso de identificar y gestionar recursos para la implementación de los planes estratégicos, de inversión y operativos de agua saneamiento e higiene en los municipios.

5

Organización y participación social inclusiva y equitativa

Consiste en contribuir al empoderamiento de la población, para satisfacer las necesidades y condiciones diferenciadas en agua, saneamiento e higiene de los diversos grupos sociales.

6

Implementación de infraestructura de agua y saneamiento

Consiste en universalizar la cobertura de los servicios de agua potable y saneamiento, a través de la implementación, rehabilitación y mejoramiento de sistemas de agua y saneamiento de forma sostenible.

7

Gestión integrada de recursos hídricos

Consiste en gestionar el recurso hídrico, considerando los distintos usos de manera interdependiente, privilegiando el agua para consumo humano, con la participación de los diferentes sectores de la sociedad e instituciones del municipio.

8

Integridad en la prestación de los servicios de agua y saneamiento

Consiste en fomentar la integridad a nivel municipal y comunitario, basada en los principios de transparencia, rendición de cuentas y participación para fortalecer la gobernabilidad.

9

Cambios de comportamiento en prácticas de higiene y saneamiento

Consiste en fortalecer las capacidades municipales, institucionales y comunitarias para la promoción y adopción de cambios de comportamiento en prácticas clave de higiene y saneamiento.

10

Aprendizaje y gestión del conocimiento

Consiste en el abordaje de elementos que contribuyen a facilitar procesos de generación, modificación, actualización, transmisión y uso de modificación, actualización, transmisión y uso de conocimientos en el entorno del agua, saneamiento e higiene

11

Sistemas de información municipal

Este componente busca plantear mecanismos para recolectar, analizar e interpretar datos para utilizarlos en la toma de decisiones relacionadas con la universalización y sostenibilidad de los servicios de agua y saneamiento en los municipios.

Inventario de atractivos turísticos

- ❖ Es la herramienta que registra ordenadamente los factores físicos y culturales de los atractivos turísticos, conformando la oferta turística del país. Se elabora en 2 fases: 1) registro de la información (categorización), 2) evaluación de los recursos (jerarquización).
- ❖ Los atractivos turísticos están clasificados en 5 jerarquías:
 - ❖ Los atractivos jerarquía 5 presentan rasgos excepcionales de interés y valor mundial, de gran significancia para el mercado turístico internacional y que atraen un flujo importante de visitantes.
 - ❖ Los atractivos jerarquía 4 son aquellos con características singulares y representativos para la región Centroamérica y visitantes nacionales, ya sea por sí solo o en conjunto con otros recursos contiguos y aptos de aprovecharse.
 - ❖ Los atractivos jerarquía 3 presentan algún rasgo llamativo de representatividad nacional. Son oferta complementaria para visitantes internacionales.
 - ❖ Los atractivos jerarquía 2 representan oferta para turistas del departamento o región donde se ubica, se encuentran en lugares donde no se han desarrollado facilidades turísticas complementarias. (hoteles, restaurantes, otros servicios).
 - ❖ Los atractivos jerarquía 1 son oferta para turistas del mismo municipio.



Para el municipio de Chiquimula, departamento de Chiquimula, se registra en el inventario, la siguiente información de los atractivos turísticos.

RECURSO TURÍSTICO	TIPO	SUBTIPO	JERARQUÍA
La Santísima Trinidad	Culturales	Iglesia	2
Bosque de Nim	Naturales	Área Natural Recreativa	1
Centro Recreativo Guayacán	Socioeconómicos	Balneario/Piscina	1
El Calvario, Chiquimula	Culturales	Iglesia	1
El Pedregal	Socioeconómicos	Agroturismo	1
Elaboración de Conserva de Coco	Culturales	Gastronomía Local	1
Nuestra Señora del Transito	Culturales	Iglesia	1
Laguna El Jute	Naturales	Laguna	0

La actualización del registro y evaluación de los atractivos turísticos se realiza por medio del departamento de Planeamiento turístico de INGUAT.

PLANTA TURÍSTICA REGISTRADA

- ❖ Se registran establecimientos de hospedaje, agencias de viajes, academias de español, transporte turístico terrestre y guías de turistas. A través de este registro cada municipio puede conocer cuántos y cuáles empresas y servicios turísticos están registrados y dónde están ubicados.
- ❖ En el sitio <https://registro.inguat.gob.gt/> se puede consultar el directorio de servicios turísticos registrados, así como los formularios y requisitos para solicitar la inscripción.

- ❖ Para incrementar el nivel de calidad de los servicios turísticos el INGUAT otorga a las empresas registradas y a los restaurantes que cumplen con los requisitos de la normativa técnica, los distintivos “sello Q”, “sello Q Verde” y “bioseguridad turística”.

Escanea el código QR para acceder al registro de servicios turísticos:



En el municipio de CHIQUIMULA, departamento de CHIQUIMULA, se registra:

SERVICIOS TURÍSTICOS

62 Establecimientos de Hospedaje, siendo 20 de ellos **Aptos para la Actividad Turística** con disponibilidad de 641 Habitaciones y 2170 Plazas Cama.

9 Agencias de Viajes.

7 Guías de Turistas.

12 Empresas de Transporte Turístico Terrestre con disponibilidad de 38 unidades y un total de 875 asientos.

No cuenta con Academias de Enseñanza de Español como Segundo Idioma.

DISTINTIVOS DE CALIDAD

Tipo de empresa	Distintivo
3 Establecimientos de hospedaje	1 Sello Q/ 2 Sellos de Bioseguridad
1 Agencia	Sellos de Bioseguridad
1 Guía	Sellos de Bioseguridad

Política para la Generación y Recaudación de Ingresos Propios – PGRIP-

Contexto

En el 2022, INAP asistió técnicamente a 106 municipalidades para la elaboración de la **Política para la Generación y Recaudación de Ingresos Propios**, con el objetivo de que cuenten con un documento que contenga lineamientos que les permitan **mejorar la recaudación de ingresos propios convencionales y no convencionales**.

Política para la Generación y Recaudación de Ingresos Propios – PGRIP-

Aunque las propuestas de PGRIP han sido diseñadas según las necesidades de cada contexto, **todas parten de una matriz común en la que se expone:**



Esquema General de PGRIP

Auto diagnóstico financiero de la municipalidad	Muestra los déficits presupuestarios y de las brechas que se generan por la falta de ingresos propios, identificando las tasas, arbitrios e impuestos que la municipalidad puede cobrar pero que no está cobrando y las razones por las cuales no lo hacen.
Identificación de Potenciales	Fuentes potenciales de ingresos no convencionales que permitan diseñar estrategias para hacer efectiva su recaudación.
Lineamientos para la generación de ingresos convencionales	Evaluación de los ingresos propios convencionales que la municipalidad está dejando de percibir, propuestas de mecanismos para mejorar los ingresos (Arbitrios, tarifas e impuestos que puede cobrar la municipalidad de acuerdo a la normativa vigente).
Lineamientos de acción para ingresos no convencionales	Propuesta de los ingresos no convencionales que se pueden obtener en base al potencial económico y los recursos físicos y naturales disponibles en el municipio, así como de los mecanismos que se pueden aplicar para generar estos ingresos.



Identificación de las debilidades para aumentar los ingresos propios convencionales y no convencionales.

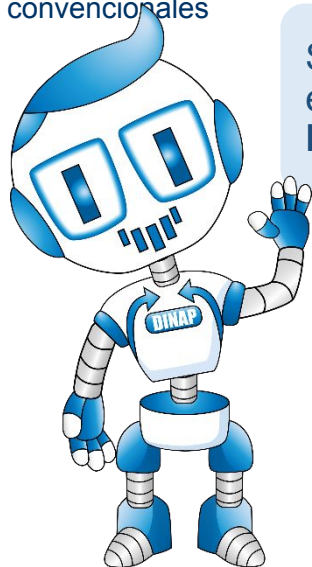

Solicita nuestra asistencia técnica para la elaboración de la **Política para la Generación y Recaudación de Ingresos Propios – PGRIP-**

ingresa a www.inap.gob.gt



Escanea el código QR

Monitoreo Índice de Gobernanza en Seguridad Alimentaria y Nutricional (SAN)

Esta herramienta tiene como finalidad la autoevaluación del desempeño de la COMUSAN y la calidad de su gestión, asimismo conocer las potencialidades y áreas a mejorar de dicha comisión en un momento determinado, definiendo un índice de gobernanza en SAN que permita la toma de decisiones consensuadas y oportunas por la COMUSAN.



Esta herramienta consiste en una aplicación que por medio de algoritmos, combina datos de 31 variables y 7 indicadores para definir un Índice de Gobernanza en SAN.



Participación: **6 variables**
Equidad: **5 variables**
Transparencia: **3 variables**
Eficiencia: **4 variables**
Capacidad de respuesta institucional: **8 variables**
Coordinación: **3 variables**
Marco regulatorio: **2 variables**



El Índice de Gobernanza se clasifica en tres niveles:

-  Nivel débil de Gobernanza en SAN: **Entre 0% y 49.99%**
-  Gobernanza en SAN aceptable: **Entre 50% y 79.99%**
-  Gobernanza en SAN totalmente aceptable: **Entre 80% y 100%**

Municipio de Chiquimula

Información	Datos	Ranking Departamental	Ranking Municipal	Mapa
-------------	-------	-----------------------	-------------------	------



Monitoreo de Gobernanza en SAN



Año 2023

Cuatrimestre q1

Departamento Chiquimula

Municipio Chiquimula

- Débil entre 0% y 49.99%
- Aceptable entre 50% y 79.99%
- Totalmente Aceptable entre 80% y 100%

Resumen de Indicadores

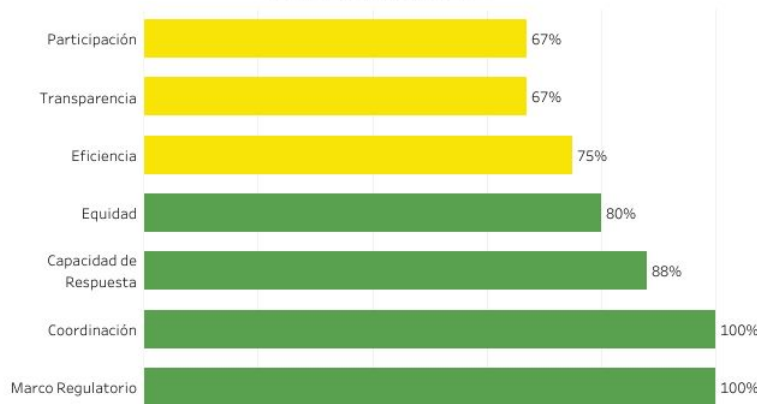

Mapa de Ubicación



Índice de Gobernanza en SAN
85%

Gobernanza **Totalmente Aceptable** en SAN



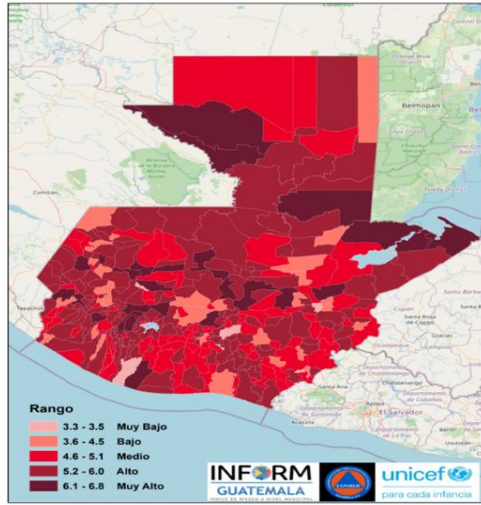

Estructura



CHIQUIMULA, CHIQUIMULA

Clasificación de Riesgo

ALTO

El municipio presenta un alto índice de degradación ambiental, diversos factores que indican alta vulnerabilidad y falta de capacidades / recursos para la respuesta ante eventos de distinto origen.

Índice de Riesgo de

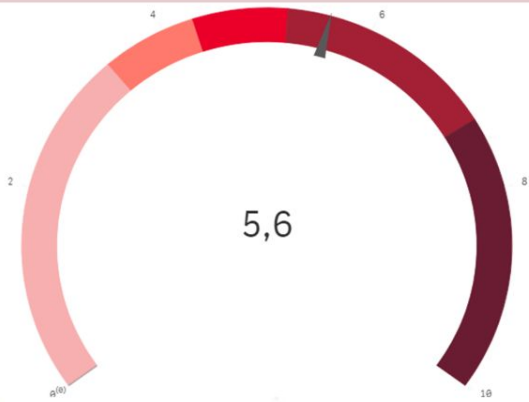

Mapa muni-

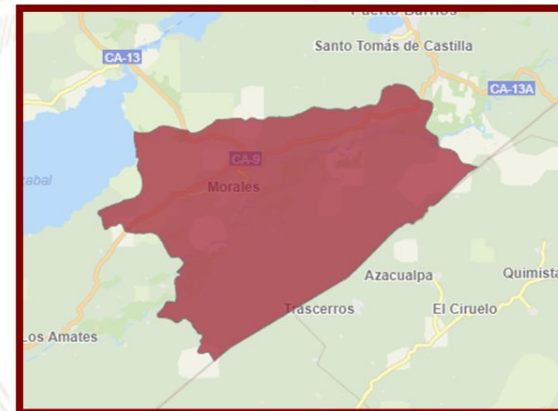

INFORM Guatemala, es una herramienta nacional, abierta, objetiva y transparente que sirve para valorar el riesgo de desastres, a partir de la identificación de amenazas, vulnerabilidades y capacidades de respuesta en los 340 municipios del país.

SIMPLIFICA e INTEGRA Información sobre el riesgo de desastres a nivel municipal en Guatemala

TOMA DE DECISIONES

Escala 0—10



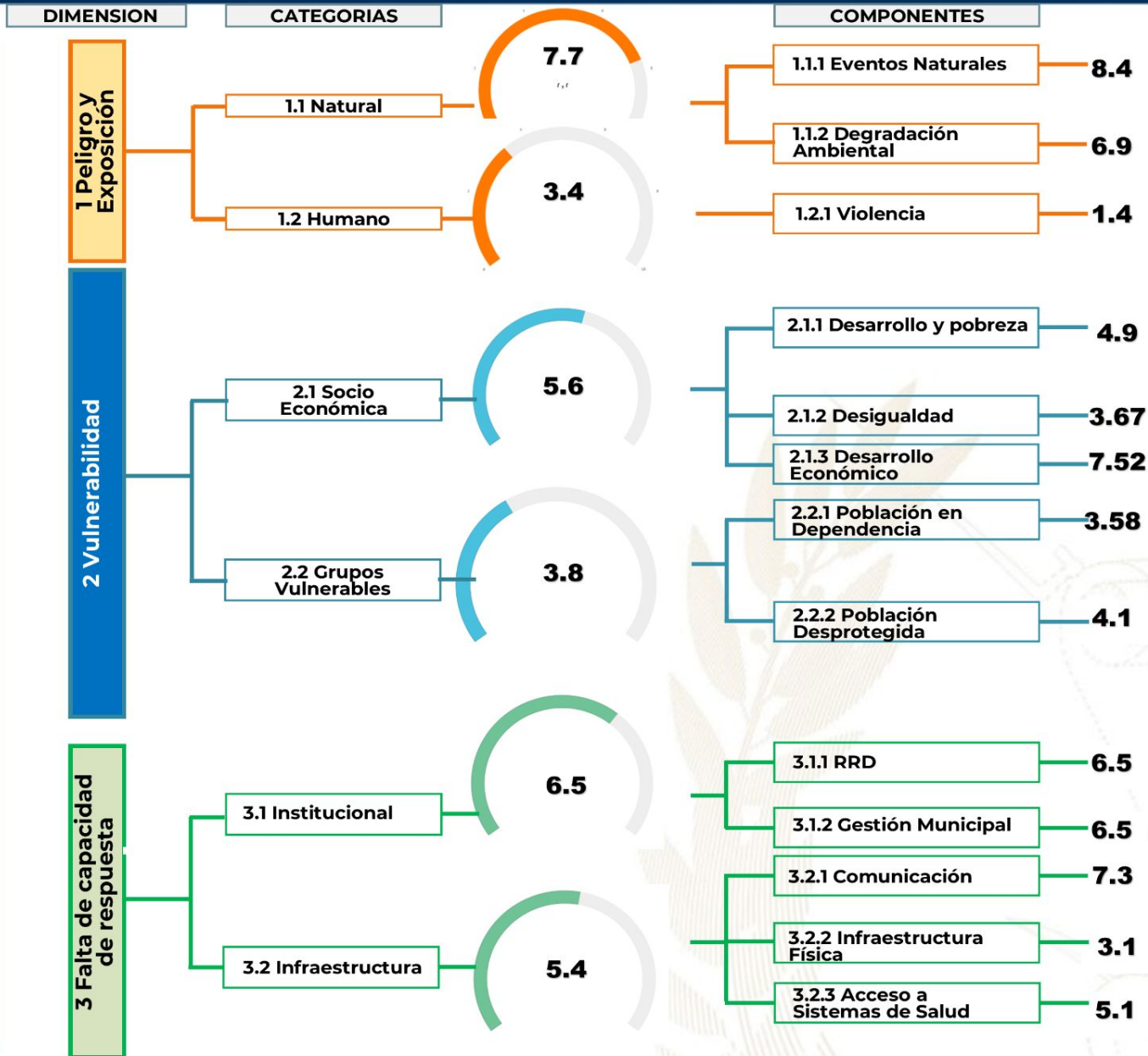

Procesos importantes para seguimiento:

- Ordenamiento territorial
- Plan Municipal de Respuesta
- Marco Nacional de Recuperación
- Normas para la Reducción de Desastres 1-4
- AGRIP
- Conformación de Coordinadoras para la Reducción de Desastres.
- Integración de Instancias Municipales para la Gestión Integral del Riesgo de Desastres.



Escala de 0—10 (menor a mayor índice de acuerdo a la metodología INFORM GT).

Oferta Programática Dirigida a los Gobiernos Locales



Más información aquí

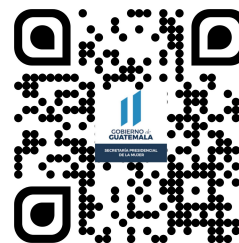

Chiquimula, Chiquimula



Educación, capacitación y formación

- Brindar información, asesoría y orientación a las mujeres del municipio, especialmente sobre sus derechos.
- Promover la participación comunitaria de las mujeres en los distintos niveles del Sistema de Consejos de Desarrollo Urbano y Rural.
- Se desarrollan talleres, diplomados, capacitaciones, cursos sobre perspectiva de género, violencia sexual, empoderamiento de las mujeres, violencia intrafamiliar.

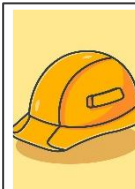

Emprendimiento y/o productividad

- Promover las capacidades productivas de las mujeres contribuyendo a su mejor calidad de vida.
- Promover cursos de capacitación en diferentes áreas productivas que les permitan acceder al campo laboral y al microemprendimiento.



Asistencia social

- Gestión y coordinación de apoyo en servicios médicos, terapias psicológicas, jornadas médicas, transferencias monetarias y entrega de alimentos, coordinación del servicio médico de ambulancia para la atención de las personas que lo requieran.
- Brindar apoyo psicológico en: casos de violencia intrafamiliar y violencia sexual.



Cultural

- Conmemoración de fechas importantes sobre la diversidad temática de género, así como, la promoción de actividades de ocio, recreación y deporte.
- Participación en festivales, ferias y demás actividades del municipio.

El **Índice de Desarrollo Humano Municipal (IDH-M)** describe el nivel de bienestar en una sociedad a partir de tres dimensiones básicas: educación, salud y nivel de vida. El IDH-M se mide entre 0 y 1, siendo 1 el mayor nivel de desarrollo humano.

A partir de los resultados del XII Censo Nacional de Población (INE, 2019), el **IDH-M para el municipio de Chiquimula fue de: 0.64**. Este valor se encuentra por encima del promedio del IDH-M en el departamento de Chiquimula (0.59) y por encima del promedio del IDH-M (0.63).

Las dimensiones del IDH-M que presentan mayor oportunidad de mejora en Chiquimula son: **educación y nivel de vida**.

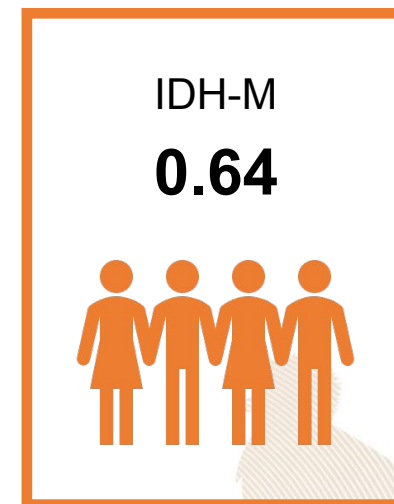

0.49

Educación

Esperanza educativa;
Escolaridad



0.78

Salud

Acceso a agua y saneamiento;
Materiales de pared y piso;
Supervivencia de hijos nacidos vivos



0.68

Nivel de Vida

Escolaridad de PEA;
Numero de dormitorios por persona;
Tipo de ocupación de Población Ocupada;
Categoría ocupacional de Población Ocupada;
Ubicación geográfica

Referencias:

Instituto Nacional de Estadística de Guatemala (INE). (2019). XII Censo Nacional de Población y VII de Vivienda. Disponible en línea: <https://www.censopoblacion.gt/>
Programa de las Naciones Unidas para el Desarrollo (PNUD). (2022). Informe Nacional de Desarrollo Humano. Disponible en línea: <https://indhguatemala.org/visualizacion/>

El Índice de Privaciones Multidimensionales Municipal (IP-M) describe la pobreza a nivel municipal, para reflejar las carencias de los hogares en la calidad de la vivienda, en el empleo, en los logros educativos, en el acceso a servicios básicos de agua, saneamiento y energía, y en tecnología. El IP-M se mide entre 0 y 1, siendo 1 el mayor nivel de privaciones.

A partir de los resultados del XII Censo Nacional de Población (INE, 2019), **el IP-M para el municipio de Chiquimula fue de: 0.35**. Este valor se encuentra por debajo del promedio del IP-M en el departamento de Chiquimula (0.41) y por debajo del IP-M en el país (0.32).

Las dimensiones del IP-M que presentan mayor oportunidad de mejora en Chiquimula son: **tecnología y servicios básicos**

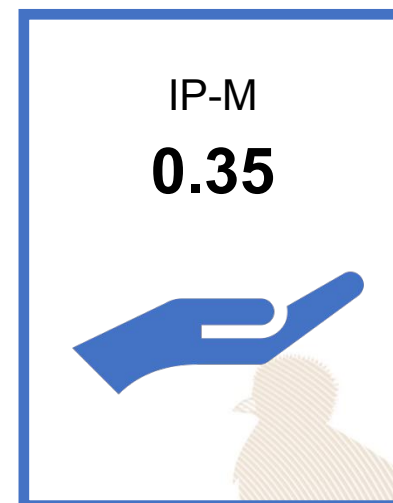

0.32

Vivienda

Materiales precarios en piso, techo y paredes;
Hacinamiento



0.24

Empleo

Trabajo infantil;
Empleo doméstico;
Trabajo no remunerado;
Categorías ocupacionales



0.14

Educación

Inasistencia escolar;
Rezago escolar;
Adultos sin escolaridad;
Adultos con menos de 6 años de escolaridad



0.34

Servicios básicos

Acceso restringido a agua;
Acceso restringido a saneamiento;
Sin energía eléctrica



0.72

Tecnología

Sin computadora en el hogar;
Sin internet en el hogar

Referencias:

Instituto Nacional de Estadística de Guatemala (INE). (2019). XII Censo Nacional de Población y VII de Vivienda. Disponible en línea: <https://www.censopoblacion.gt/>
Programa de las Naciones Unidas para el Desarrollo (PNUD). (2022). Informe Nacional de Desarrollo Humano. Disponible en línea: <https://indhguatemala.org/visualizacion/>

Comparación entre desempeño del municipio y el promedio departamental

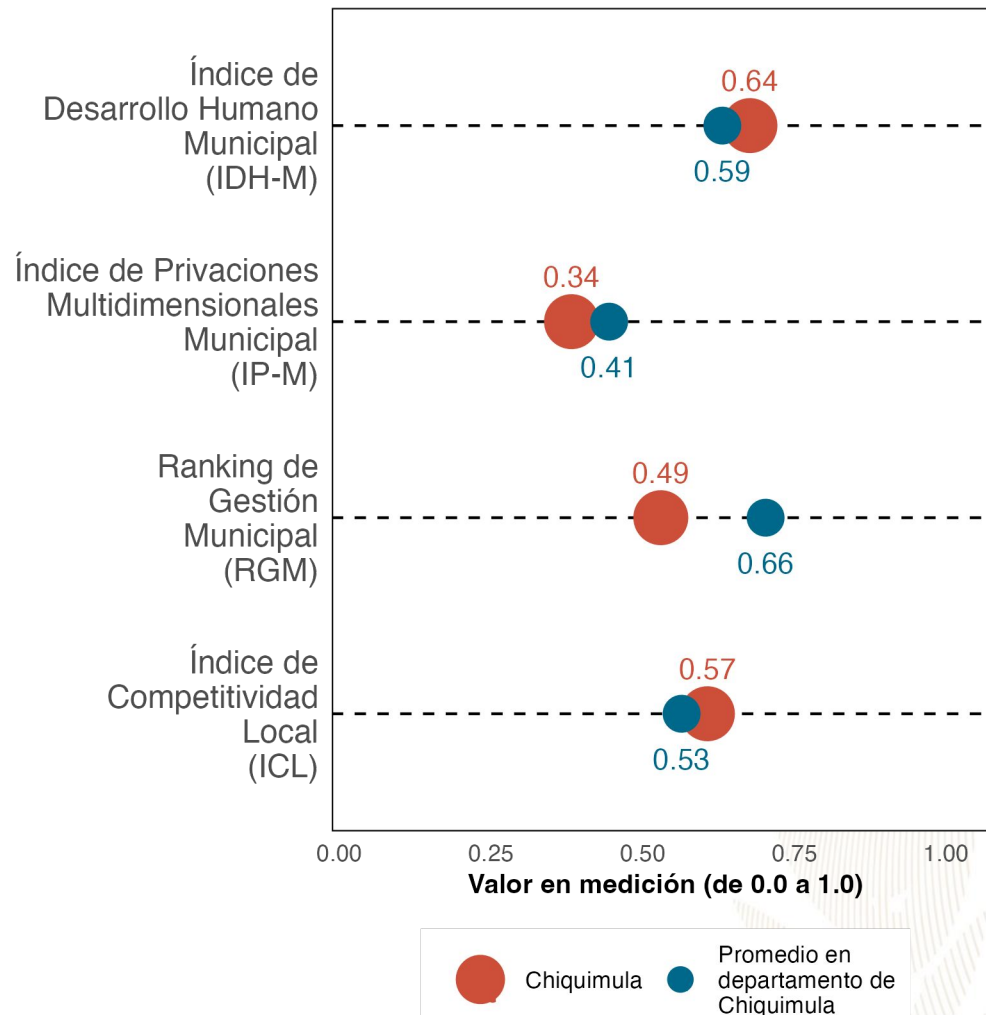

La gráfica compara el desempeño de **Chiquimula** con el promedio de los municipios de **Chiquimula** en distintas mediciones de desarrollo. Los resultados son:

Índice de Desarrollo Humano Municipal (**IDH-M**): **0.64**. Puesto **3** de **11**.

Índice de Privaciones Multidimensionales Municipal (**IP-M**): **0.34**. Puesto **4** de **11**.

Ranking de gestión municipal (**RGM**): **0.49**. Puesto **10** de **11**.

Índice de Competitividad Local (**ICL**): **0.57**. Puesto **3** de **11**.

Referencias:

Fundación Para el Desarrollo de Guatemala (FUNDESA). (2022). Índice de Competitividad Local. Disponible en línea: <https://www.fundesa.org.gt/indices-y-evaluaciones-de-pais/indice-de-competitividad-local>
 Programa de las Naciones Unidas para el Desarrollo (PNUD). (2022). Informe Nacional de Desarrollo Humano. Disponible en línea: <https://indhguatemala.org/visualizacion/>
 Secretaría de Planificación y Programación de la Presidencia (SEGEPLAN). (2022). Ranking de la Gestión Municipal 2020-2021. Disponible en línea: <https://ranking.segeplan.gob.gt/visor/>

Brecha para cada indicador por área

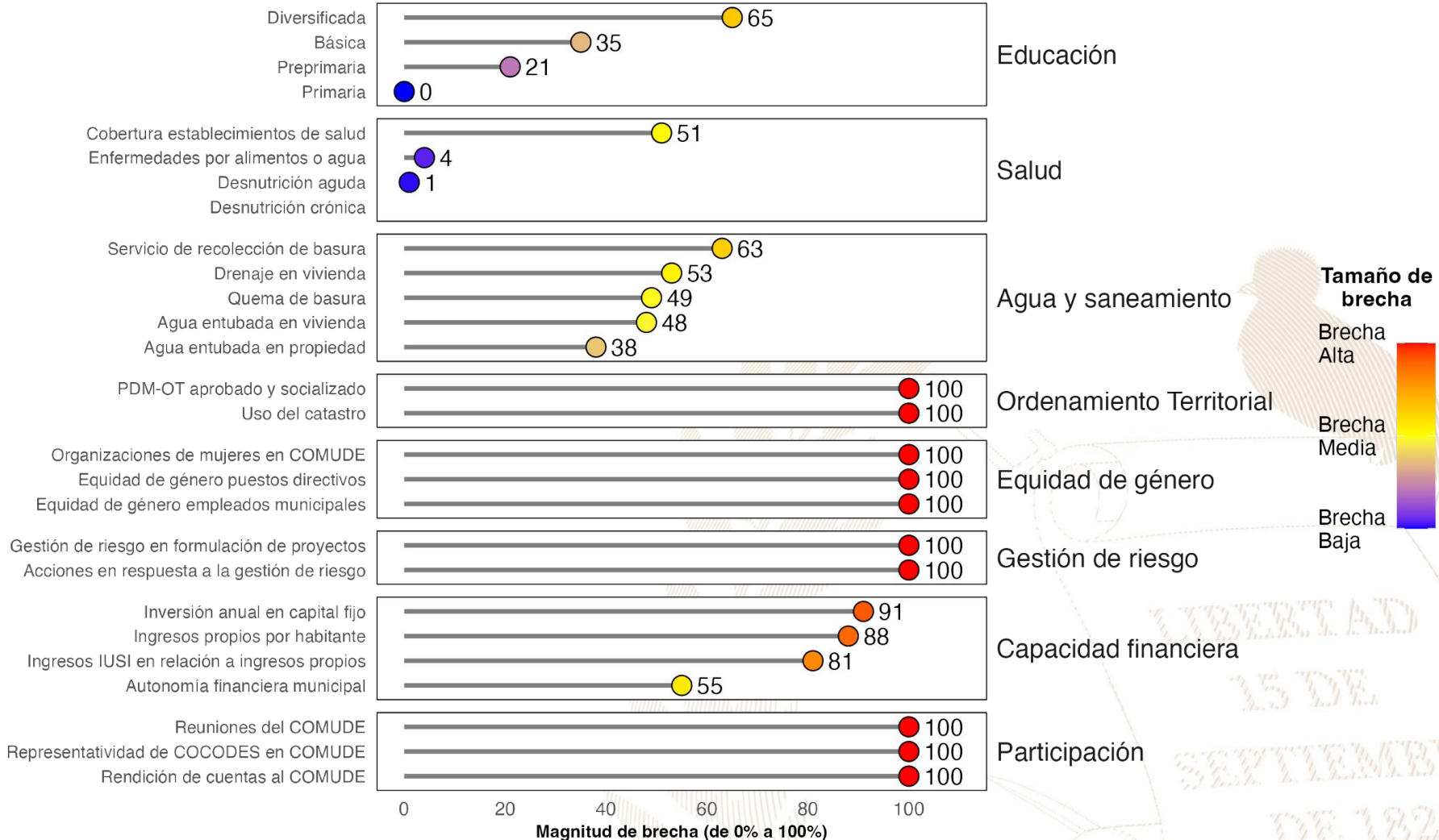

Referencias:

La selección de indicadores por área y la estimación de brechas para cada indicador se realizó con base en la información proporcionada a la Secretaría de Coordinación Ejecutiva de la Presidencia por los Ministerios de Educación y de Salud, así como en la información del Ranking de Gestión Municipal (SEGEPLAN, 2022) y el XII Censo Nacional de Población y VII de Vivienda (INE, 2019). Una brecha baja indica que hay poca necesidad de intervenir en el indicador. Una brecha media implica la necesidad de intervenir en el indicador para fortalecerlo. Una brecha alta implica mayor necesidad de intervenir para mejorar el desempeño en el indicador.

Instituto Nacional de Estadística de Guatemala (INE). (2019). XII Censo Nacional de Población y VII de Vivienda. Disponible en línea: <https://www.censopoblacion.gt/>

Secretaría de Planificación y Programación de la Presidencia (SEGEPLAN). (2022). Ranking de la Gestión Municipal 2020-2021. Disponible en línea: <https://ranking.segeplan.gob.gt/visor/>

Índice de Desarrollo Humano Municipal (IDH-M)

Si **Chiquimula** eliminara las brechas en los indicadores de desempeño listados en la gráfica anterior, **los cinco indicadores que tendrían mayor impacto en el IDH-M serían:** (a) ingresos propios por habitante, (b) autonomía financiera municipal, (c) servicio de recolección de basura, (d) educación diversificada y (e) agua entubada en vivienda.

IDH-M estimado si brecha se elimina

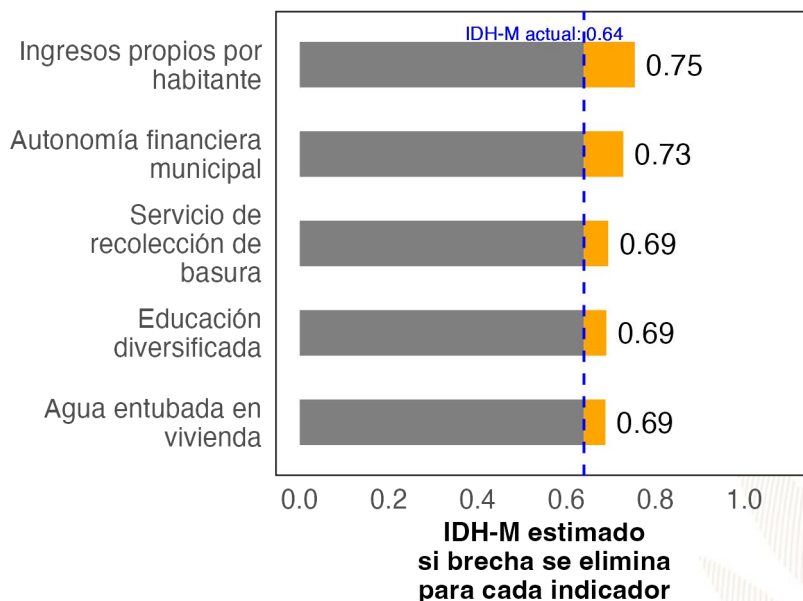

Ranking de Gestión Municipal (RGM)

Si **Chiquimula** eliminara las brechas en los indicadores de desempeño listados en la gráfica anterior, **los cinco indicadores que tendrían mayor impacto en el RGM serían:** (a) rendición de cuentas al COMUDE, (b) acciones en respuesta a la gestión de riesgo, (c) PDM-OT aprobado y socializado, (d) uso del catastro y (e) organizaciones de mujeres en COMUDE.

RGM estimado si brecha se elimina

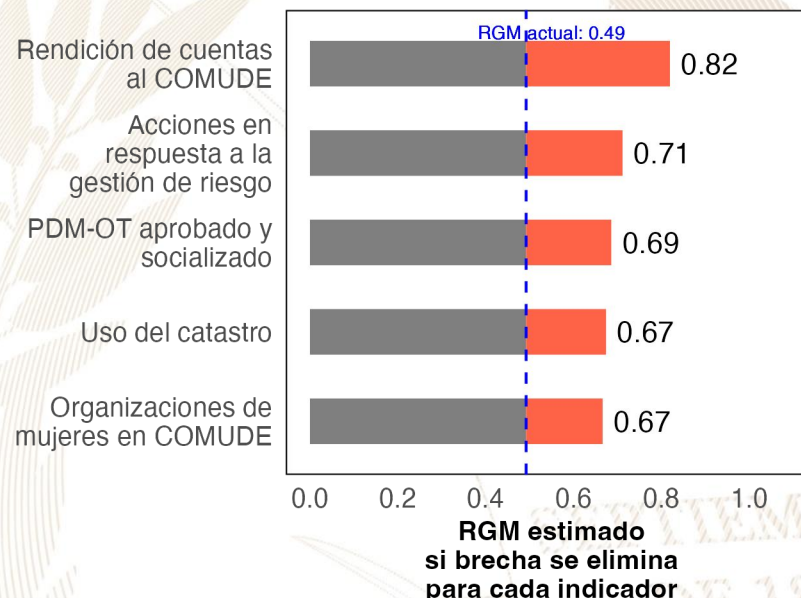

Referencias:

Para estimar el incremento en el desempeño se utilizó un modelo de regresión lineal tomando en cuenta la población, urbanización y etnicidad. Se considera que una brecha en un indicador de desarrollo ha sido eliminada si se reduce su valor actual a 0.
 Instituto Nacional de Estadística de Guatemala (INE). (2019). XII Censo Nacional de Población y VII de Vivienda. Disponible en línea: <https://www.censopoblacion.gt/>
 Programa de las Naciones Unidas para el Desarrollo (PNUD). (2022). Informe Nacional de Desarrollo Humano. Disponible en línea: <https://indhguatemala.org/visualizacion/>
 Secretaría de Planificación y Programación de la Presidencia (SEGEPLAN). (2022). Ranking de la Gestión Municipal 2020-2021. Disponible en línea: <https://ranking.segeplan.gob.gt/visor/>

Ranking Municipal

El Ranking de la Gestión Municipal (RGM) es un instrumento de asesoría creado para que los gobiernos locales, entidades de gobierno, cooperación internacional, academia y población en general cuenten con información precisa acerca de los avances y desafíos existentes en los principales temas de gestión municipal, a partir de la medición de 55 indicadores clasificados en 6 índices, que componen el índice de gestión municipal.

Departamento / Municipio	Resultados del Índice
Chiquimula	
Chiquimula	
Índice de Información a la Ciudadanía	0.47
Índice de Gestión Administrativa	0.43
Índice de Gestión Financiera	0.34
Índice de Servicios Públicos	0.27
Índice de Gestión Estratégica	0.09
Índice de Participación Ciudadana	0.00

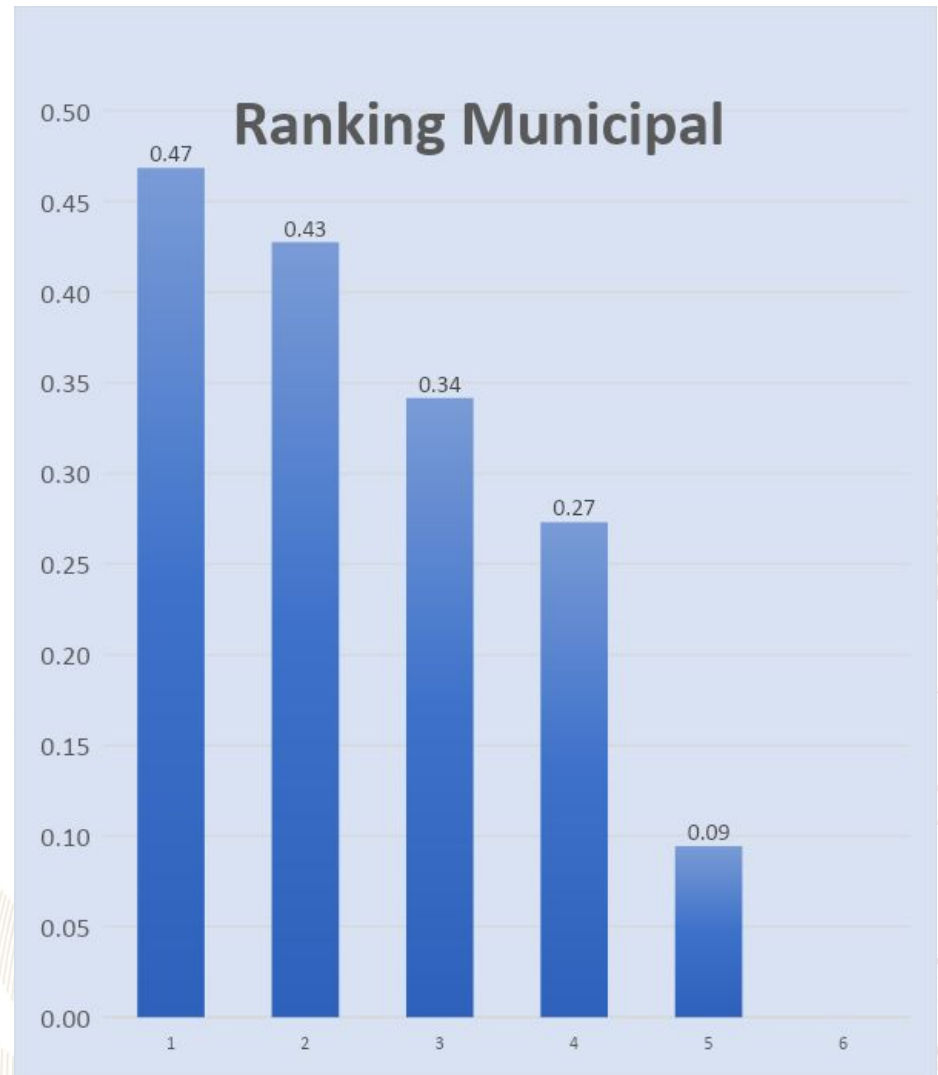



GOBIERNO *de*
GUATEMALA
DR. ALEJANDRO GIAMMATTEI

Un Presidente **MUNICIPALISTA**

10 GIRA PRESIDENCIAL

INFORME DE LOGROS

2020



2023

GOBIERNO CENTRAL A GOBIERNOS LOCALES

A nivel nacional

Año	No.	Producto público	Comunidad	Beneficiarios	Monto (Q)
2020	1	Becas de inglés para estudiantes y docentes	Todos	6,110	Q5,563,491.00
2021	2	Becas de inglés para estudiantes y docentes	Todos	2,887	Q. 762,320.00
2022	3	Becas de inglés para estudiantes y docentes	Todos	6,053	Q 30,807,720.00
2023	4	Becas de inglés para estudiantes y docentes	Todos	8,087	Q. 42, 676, 821.00

A nivel departamento de Chiquimula

Año	No.	Producto público	Comunidad	Beneficiarios	Monto (Q)
2020	35	Programa de Profesionalización de docentes PADEP	Ch'orti'	24	Q209,440.00
2020	38	Programa de Becas de Inglés, para el fortalecimiento de las competencias lingüísticas	Todos	9	N/A
2021	35	Programa de Profesionalización de docentes PADEP	Ch'orti'	3	Q26,040.00
2021	37	Programa de Textos escolares del Nivel de Educación Preprimaria y Primaria	K'iche', kaqchikel, mam, q'eqchi', q'anjob'al, tz'utujil, ixil, achi,	7920	Q90,228.60
2021	38	Programa de Becas de Inglés, para el fortalecimiento de las competencias lingüísticas	Todos	31	N/A
2022	35	Programa de Profesionalización de docentes PADEP	Ch'orti'	3	Q26,040.00
2022	38	Programa de Becas de Inglés, para el fortalecimiento de las competencias lingüísticas	Todos	72	N/A
2023	35	Programa de Profesionalización de docentes PADEP	Ch'orti'	15	Q39,600.00
2023	38	Programa de Becas de Inglés, para el fortalecimiento de las competencias lingüísticas	Todos	100	N/A

Chiquimula, Chiquimula

Año	No.	Producto público	Comunidad	Beneficiarios	Monto (Q)
2020	1	Cuadernos De Trabajo Impresos Para Estudiantes Del Nivel Preprimario	Chiquimula	5017	Q96,226.06
2020	2	Textos Impresos Para Estudiantes Del Nivel Primario	Chiquimula	5017	Q296,600.02
2020	3	Establecimientos Del Nivel Preprimaria Atendidos Con Gratuidad	Chiquimula	4620	Q111,593.90
2020	4	Establecimientos Del Nivel Primario Atendidos Con Gratuidad	Chiquimula	15228	Q485,264.98
2020	5	Establecimientos Del Ciclo Básico Atendidos Con Gratuidad	Chiquimula	3045	Q287,439.64
2020	6	Establecimientos Del Ciclo Diversificado Atendidos Con Gratuidad	Chiquimula	1028	Q159,967.33
2020	7	Estudiantes Del Nivel Preprimaria Con Cobertura De Seguro Médico Escolar	Chiquimula	4589	N/A
2020	8	Estudiantes Del Nivel Primaria Con Cobertura De Seguro Médico Escolar	Chiquimula	15568	N/A
2020	9	Estudiantes Del Nivel Preprimario Beneficiados Con Útiles Escolares	Chiquimula	4748	Q254,016.80
2020	10	Estudiantes Del Nivel Primario Beneficiados Con Útiles Escolares	Chiquimula	15228	Q815,955.00
2020	11	Docentes Del Nivel Preprimario Beneficiados Con Valijas Didácticas	Chiquimula	234	Q51,737.60
2020	12	Docentes Del Nivel Primario Beneficiados Con Valijas Didácticas	Chiquimula	723	Q159,060.00
2020	13	Estudiantes del nivel preprimario atendidos con alimentación escolar	Chiquimula	4384	Q3,540,438.29
2020	14	Estudiantes del nivel primario atendidos con alimentación escolar	Chiquimula	15292	Q12,232,284.88
2020	15	Niños de primera infancia atendidos en aprendizaje temprano (sector oficial)	Chiquimula	N/A	Q1,679,024.33
2020	16	Estudiantes del nivel preprimario del sector oficial atendidos en el sistema escolar (Monolingüe y bilingüe)	Chiquimula	4673	Q27,359,122.59
2020	17	Estudiantes del nivel primario del sector oficial atendidos en el sistema escolar. (Monolingüe y Bilingüe)	Chiquimula	15658	Q84,999,458.32
2020	18	Estudiantes de primaria de adultos del sector oficial atendidos en el sistema escolar	Chiquimula	131	Q504,325.04
2020	19	Estudiantes del ciclo básico del sector oficial atendidos en el sistema escolar (Telesecundaria, nufed, oficial).	Chiquimula	3344	Q32,167,048.59
2020	20	Estudiantes del ciclo diversificado del sector oficial atendidos en el sistema escolar. (Todas las ramas de enseñanzas)	Chiquimula	1129	Q11,777,364.80
2020	21	Estudiantes del Programa de Educación Primaria de Adultos por Correspondencia (PEAC), atendidos	Chiquimula	119	Q282,281.22
2020	22	Estudiantes del Programa Centros Municipales de Capacitación y Formación Humana (CEMUCAF) atendidos en áreas técnico-laborales	Chiquimula	338	Q712,238.96
2020	23	Estudiantes del programa de modalidades flexibles atendidos	Chiquimula	565	N/A

Chiquimula, Chiquimula

Año	No.	Producto público	Comunidad	Beneficiarios	Monto (Q)
2021	24	Cuadernos De Trabajo Impresos Para Estudiantes Del Nivel Preprimario	Chiquimula	4537	Q77,687.03
2021	25	Textos Impresos Para Estudiantes Del Nivel Prerimario (bilingüe)	Chiquimula	7920	Q90,228.60
2021	26	Textos Impresos Para Estudiantes Del Nivel Primario	Chiquimula	11530	Q186,212.96
2021	27	Establecimientos Del Nivel Preprimaria Atendidos Con Gratuidad	Chiquimula	4987	Q201,019.72
2021	28	Establecimientos Del Nivel Primario Atendidos Con Gratuidad	Chiquimula	15594	Q750,644.54
2021	29	Establecimientos Del Ciclo Básico Atendidos Con Gratuidad	Chiquimula	3221	Q458,655.54
2021	30	Establecimientos Del Ciclo Diversificado Atendidos Con Gratuidad	Chiquimula	1044	Q174,534.71
2021	31	Estudiantes Del Nivel Preprimaria Con Cobertura De Seguro Médico Escolar	Chiquimula	5170	N/A
2021	32	Estudiantes Del Nivel Primaria Con Cobertura De Seguro Médico Escolar	Chiquimula	15869	N/A
2021	33	Estudiantes Del Nivel Preprimario Beneficiados Con Útiles Escolares	Chiquimula	4534	Q241,580.24
2021	34	Estudiantes Del Nivel Primario Beneficiados Con Útiles Escolares	Chiquimula	15295	Q819,835.00
2021	35	Docentes Del Nivel Preprimario Beneficiados Con Valijas Didácticas	Chiquimula	239	Q52,400.30
2021	36	Docentes Del Nivel Primario Beneficiados Con Valijas Didácticas	Chiquimula	730	Q160,600.00
2021	37	Estudiantes del nivel preprimario atendidos con alimentación escolar	Chiquimula	5003	Q3,501,485.52
2021	38	Estudiantes del nivel primario atendidos con alimentación escolar	Chiquimula	15625	Q11,391,157.04
2021	39	Niños de primera infancia atendidos en aprendizaje temprano (sector oficial)	Chiquimula	N/A	Q1,689,342.72
2021	40	Estudiantes del nivel preprimario del sector oficial atendidos en el sistema escolar (Monolingüe y bilingüe)	Chiquimula	5188	Q28,365,375.99
2021	41	Estudiantes del nivel primario del sector oficial atendidos en el sistema escolar. (Monolingüe y Bilingüe)	Chiquimula	15887	Q82,207,274.36
2021	42	Estudiantes de primaria de adultos del sector oficial atendidos en el sistema escolar	Chiquimula	50	Q507,086.00
2021	43	Estudiantes del ciclo básico del sector oficial atendidos en el sistema escolar (Telesecundaria, nufed, oficial).	Chiquimula	3305	Q34,399,561.09
2021	44	Estudiantes del ciclo diversificado del sector oficial atendidos en el sistema escolar. (Todas las ramas de enseñanzas)	Chiquimula	1043	Q11,771,442.39
2021	45	Estudiantes del Programa de Educación Primaria de Adultos por Correspondencia (PEAC), atendidos	Chiquimula	113	Q291,181.25
2021	46	Estudiantes del Programa Centros Municipales de Capacitación y Formación Humana (CEMUCAF) atendidos en áreas técnico-laborales	Chiquimula	1040	Q677,953.51
2021	47	Estudiantes del programa de modalidades flexibles atendidos	Chiquimula	376	N/A
2021	48	Estudiantes del Programa Nacional de Educación Alternativa, PRONEA, atendidos	Chiquimula	117	N/A

Chiquimula, Chiquimula

Año	No.	Producto público	Comunidad	Beneficiarios	Monto (Q)
2022	49	Cuadernos De Trabajo Impresos Para Estudiantes Del Nivel Preprimario	Chiquimula	4966	Q82,187.30
2022	50	Textos Impresos Para Estudiantes Del Nivel Primario	Chiquimula	15856	Q757,441.12
2022	51	Establecimientos Del Nivel Preprimaria Atendidos Con Gratuidad	Chiquimula	5017	Q230,142.22
2022	52	Establecimientos Del Nivel Primario Atendidos Con Gratuidad	Chiquimula	15706	Q836,043.56
2022	53	Establecimientos Del Ciclo Básico Atendidos Con Gratuidad	Chiquimula	3268	Q465,705.62
2022	54	Establecimientos Del Ciclo Diversificado Atendidos Con Gratuidad	Chiquimula	1032	Q214,382.55
2022	55	Estudiantes Del Nivel Preprimaria Con Cobertura De Seguro Médico Escolar	Chiquimula	5676	Q40,394.57
2022	56	Estudiantes Del Nivel Primaria Con Cobertura De Seguro Médico Escolar	Chiquimula	15960	Q100,838.24
2022	57	Estudiantes Del Nivel Preprimario Beneficiados Con Útiles Escolares	Chiquimula	5101	Q273,375.06
2022	58	Estudiantes Del Nivel Primario Beneficiados Con Útiles Escolares	Chiquimula	15720	Q846,217.79
2022	59	Estudiantes Del Ciclo Básico Beneficiados Con Útiles Escolares	Chiquimula	235	Q105,920.40
2022	60	Docentes Del Nivel Primario Beneficiados Con Valijas Didácticas	Chiquimula	733	Q304,782.71
2022	61	Estudiantes del nivel preprimario atendidos con alimentación escolar	Chiquimula	5477	Q5,766,557.08
2022	62	Estudiantes del nivel primario atendidos con alimentación escolar	Chiquimula	15744	Q16,967,299.83
2022	63	Niños de primera infancia atendidos en aprendizaje temprano (sector oficial)	Chiquimula	1404	Q1,380,308.11
2022	64	Estudiantes del nivel preprimario del sector oficial atendidos en el sistema escolar (Monolingüe y bilingüe)	Chiquimula	5743	Q30,761,759.35
2022	65	Estudiantes del nivel primario del sector oficial atendidos en el sistema escolar. (Monolingüe y Bilingüe)	Chiquimula	16163	Q97,557,509.36
2022	66	Estudiantes de primaria de adultos del sector oficial atendidos en el sistema escolar	Chiquimula	50	Q517,086.00
2022	67	Estudiantes del ciclo básico del sector oficial atendidos en el sistema escolar (Telesecundaria, nufed, oficial).	Chiquimula	3067	Q36,637,918.24
2022	68	Estudiantes del ciclo diversificado del sector oficial atendidos en el sistema escolar. (Todas las ramas de enseñanzas)	Chiquimula	965	Q12,351,424.44
2022	69	Estudiantes del Programa de Educación Primaria de Adultos por Correspondencia (PEAC), atendidos	Chiquimula	114	Q319,806.72
2022	70	Estudiantes del Programa Centros Municipales de Capacitación y Formación Humana (CEMUCAF) atendidos en áreas técnico-laborales	Chiquimula	788	Q700,684.85
2022	71	Estudiantes del programa de modalidades flexibles atendidos	Chiquimula	905	Q329,451.04
2022	72	Estudiantes del Programa Nacional de Educación Alternativa, PRONEA, atendidos	Chiquimula	330	Q274,901.65

Chiquimula, Chiquimula

Año	No.	Producto público	Comunidad	Beneficiarios	Monto (Q)
2023	73	Cuadernos De Trabajo Impresos Para Estudiantes Del Nivel Preprimario	Chiquimula	5536	Q104,408.96
2023	74	Textos Impresos Para Estudiantes Del Nivel Primario	Chiquimula	8597	Q84,972.75
2023	75	Establecimientos Del Nivel Preprimaria Atendidos Con Gratuidad	Chiquimula	4727	Q207,962.13
2023	76	Establecimientos Del Nivel Primario Atendidos Con Gratuidad	Chiquimula	15837	Q789,305.93
2023	77	Establecimientos Del Ciclo Básico Atendidos Con Gratuidad	Chiquimula	3153	Q459,570.60
2023	78	Establecimientos Del Ciclo Diversificado Atendidos Con Gratuidad	Chiquimula	798	Q186,771.50
2023	79	Estudiantes Del Nivel Preprimaria Con Cobertura De Seguro Médico Escolar	Chiquimula	5267	Q36,499.20
2023	80	Estudiantes Del Nivel Primaria Con Cobertura De Seguro Médico Escolar	Chiquimula	16238	Q89,128.98
2023	81	Estudiantes Del ciclo básico Con Cobertura De Seguro Médico Escolar	Chiquimula	3391	Q10,963.41
2023	82	Estudiantes Del ciclo diversificado Con Cobertura De Seguro Médico Escolar	Chiquimula	918	N/A
2023	83	Estudiantes Del Nivel Preprimario Beneficiados Con Útiles Escolares	Chiquimula	4727	Q256,674.00
2023	84	Estudiantes Del Nivel Primario Beneficiados Con Útiles Escolares	Chiquimula	15837	Q850,302.38
2023	85	Estudiantes Del Ciclo Básico Beneficiados Con Útiles Escolares	Chiquimula	3104	Q310,400.00
2023	86	Estudiantes Del Ciclo Diversificado Beneficiados Con Útiles Escolares	Chiquimula	788	Q79,516.30
2023	87	Docentes Del Nivel Preprimario Beneficiados Con Valijas Didácticas	Chiquimula	240	Q108,280.82
2023	88	Docentes Del Nivel Primario Beneficiados Con Valijas Didácticas	Chiquimula	706	Q312,052.92
2023	89	Docentes Del Ciclo Básico Beneficiados Con Valijas Didácticas	Chiquimula	156	Q68,640.00

Chiquimula, Chiquimula

Año	No.	Producto público	Comunidad	Beneficiarios	Monto (Q)
2023	90	Docentes Del Ciclo Diversificado Beneficiados Con Valijas Didácticas	Chiquimula	67	Q28,305.65
2023	91	Niños y niñas de educación inicial atendidos con alimentación	Chiquimula	1361	Q767,583.60
2023	92	Estudiantes del nivel preprimario atendidos con alimentación escolar	Chiquimula	4993	Q4,151,871.50
2023	93	Estudiantes del nivel primario atendidos con alimentación escolar	Chiquimula	15932	Q15,182,850.00
2023	94	Estudiantes del nivel medio atendidos con alimentación escolar	Chiquimula	4100	Q2,204,650.44
2023	95	Niños de primera infancia atendidos en aprendizaje temprano (sector oficial)	Chiquimula	1605	Q1,585,048.61
2023	96	Estudiantes del nivel preprimario del sector oficial atendidos en el sistema escolar (Monolingüe y bilingüe)	Chiquimula	5193	Q21,371,665.03
2023	97	Estudiantes del nivel primario del sector oficial atendidos en el sistema escolar. (Monolingüe y Bilingüe)	Chiquimula	16015	Q69,910,409.73
2023	98	Estudiantes de primaria de adultos del sector oficial atendidos en el sistema escolar	Chiquimula	47	Q303,898.25
2023	99	Estudiantes del ciclo básico del sector oficial atendidos en el sistema escolar (Telesecundaria, nufed, oficial).	Chiquimula	3323	Q24,382,209.19
2023	100	Estudiantes del ciclo diversificado del sector oficial atendidos en el sistema escolar. (Todas las ramas de enseñanzas)	Chiquimula	889	Q7,747,429.33
2023	101	Estudiantes del Programa de Educación Primaria de Adultos por Correspondencia (PEAC), atendidos	Chiquimula	79	Q189,799.14
2023	102	Estudiantes del Programa Centros Municipales de Capacitación y Formación Humana (CEMUCAF) atendidos en áreas técnico-laborales	Chiquimula	156	Q499,318.19
2023	103	Estudiantes del programa de modalidades flexibles atendidos	Chiquimula	1221	Q403,877.00
2023	104	Estudiantes del Programa Nacional de Educación Alternativa, PRONEA, atendidos	Chiquimula	400	Q248,599.76

Chiquimula, Chiquimula

Año	No.	Producto público	Comunidad	Beneficiarios	Monto (Q)
2020	1	BONO EDUCACIÓN	N/A	370	Q 1,048,500.00
2020	2	BONO NIÑAS Y ADOLESCENTES EN EDUCACIÓN	N/A	447	Q 1,108,500.00
2020	3	BONO SALUD	N/A	576	Q 1,369,000.00
2020	4	BONO SALUD DE 0 A 2 AÑOS	N/A	89	Q 367,500.00
2020	5	PROGRAMA SOCIAL PARA LA ATENCION A NIÑAS Y ADOLESCENTES EMBARAZADAS O MADRES VICTIMAS DE VIOLENCIA SEXUAL MENORES DE 14 AÑOS CUYOS CASOS HAYAN SIDO JUDICIALIZADOS	CHIQUIMULA	1	Q 1,500.00
2020	6	PROGRAMA SOCIAL PARA LA ATENCION A NIÑAS Y ADOLESCENTES EMBARAZADAS O MADRES VICTIMAS DE VIOLENCIA SEXUAL MENORES DE 14 AÑOS CUYOS CASOS HAYAN SIDO JUDICIALIZADOS	GUIOR	1	Q 4,500.00
2020	7	PROGRAMA SOCIAL PARA LA ATENCION A NIÑAS Y ADOLESCENTES EMBARAZADAS O MADRES VICTIMAS DE VIOLENCIA SEXUAL MENORES DE 14 AÑOS CUYOS CASOS HAYAN SIDO JUDICIALIZADOS	JURGALLON	1	Q 4,500.00
2020	8	BECA EDUCACIÓN MEDIA	N/A	9	Q 22,500.00
2020	9	BECA EDUCACIÓN SUPERIOR	N/A	56	Q 125,000.00
2021	10	BONO EDUCACIÓN	N/A	343	Q 1,165,000.00
2021	11	BONO NIÑAS Y ADOLESCENTES EN EDUCACIÓN	N/A	382	Q 1,473,500.00
2021	12	BONO SALUD	N/A	488	Q 1,636,000.00

Chiquimula, Chiquimula

Año	No.	Producto público	Comunidad	Beneficiarios	Monto (Q)
2021	13	BONO SALUD DE 0 A 2 AÑOS	N/A	30	Q 141,000.00
2021	14	PROGRAMA SOCIAL PARA LA ATENCION A NIÑAS Y ADOLESCENTES EMBARAZADAS O MADRES VICTIMAS DE VIOLENCIA SEXUAL MENORES DE 14 AÑOS CUYOS CASOS HAYAN SIDO JUDICIALIZADOS	GUIOR	1	Q 9,000.00
2021	15	PROGRAMA SOCIAL PARA LA ATENCION A NIÑAS Y ADOLESCENTES EMBARAZADAS O MADRES VICTIMAS DE VIOLENCIA SEXUAL MENORES DE 14 AÑOS CUYOS CASOS HAYAN SIDO JUDICIALIZADOS	JURGALLON	1	Q 9,000.00
2021	16	PROGRAMA SOCIAL PARA LA ATENCION A NIÑAS Y ADOLESCENTES EMBARAZADAS O MADRES VICTIMAS DE VIOLENCIA SEXUAL MENORES DE 14 AÑOS CUYOS CASOS HAYAN SIDO JUDICIALIZADOS	LAS TABLAS	1	Q 9,000.00
2021	17	BECA EDUCACIÓN MEDIA	N/A	16	Q 39,000.00
2021	18	BECA EDUCACIÓN SUPERIOR	N/A	70	Q 144,500.00
2021	19	INTERVENCIÓN BECA SOCIAL ARTESANO	LA LAGUNETA ALDEA SAN MIGUEL	2	Q 2,400.00
2021	20	INTERVENCIÓN BECA SOCIAL ARTESANO	SAN ANTONIO	1	Q 1,200.00
2021	21	INTERVENCIÓN BECA SOCIAL ARTESANO	SAN MIGUEL	43	Q 51,600.00
2022	22	BONO EDUCACIÓN	N/A	789	Q 3,496,000.00
2022	23	BONO SALUD	N/A	277	Q 1,253,000.00
2022	24	BONO SALUD DE 0 A 2 AÑOS	N/A	43	Q 126,000.00

Chiquimula, Chiquimula

Año	No.	Producto público	Comunidad	Beneficiarios	Monto (Q)
2022	25	PROGRAMA SOCIAL PARA LA ATENCION A NIÑAS Y ADOLESCENTES EMBARAZADAS O MADRES VICTIMAS DE VIOLENCIA SEXUAL MENORES DE 14 AÑOS CUYOS CASOS HAYAN SIDO JUDICIALIZADOS	GUIOR	1	Q 13,500.00
2022	26	PROGRAMA SOCIAL PARA LA ATENCION A NIÑAS Y ADOLESCENTES EMBARAZADAS O MADRES VICTIMAS DE VIOLENCIA SEXUAL MENORES DE 14 AÑOS CUYOS CASOS HAYAN SIDO JUDICIALIZADOS	LAS TABLAS	1	Q 13,500.00
2022	27	PROGRAMA SOCIAL PARA LA ATENCION A NIÑAS Y ADOLESCENTES EMBARAZADAS O MADRES VICTIMAS DE VIOLENCIA SEXUAL MENORES DE 14 AÑOS CUYOS CASOS HAYAN SIDO JUDICIALIZADOS	ROBLE AMARILLO	1	Q 13,500.00
2022	28	BECA EDUCACIÓN MEDIA	N/A	17	Q 41,000.00
2022	29	BECA EDUCACIÓN SUPERIOR	N/A	98	Q 188,000.00
2022	30	PROGRAMA SOCIAL JÓVENES PROTAGONISTAS	N/A	498	Q 349,388.00
2022	31	INTERVENCIÓN BECA SOCIAL ARTESANO	ACHIOTES ARRIBA	61	Q 73,200.00
2023	32	BONO EDUCACIÓN	N/A	849	Q 2,499,500.00
2023	33	BONO SALUD	N/A	175	Q 520,000.00
2023	34	BONO SALUD DE 0 A 2 AÑOS	N/A	13	Q 38,500.00
2023	35	PROGRAMA SOCIAL PARA LA ATENCION A NIÑAS Y ADOLESCENTES EMBARAZADAS O MADRES VICTIMAS DE VIOLENCIA SEXUAL MENORES DE 14 AÑOS CUYOS CASOS HAYAN SIDO JUDICIALIZADOS	GUIOR	1	Q 10,500.00
2023	36	PROGRAMA SOCIAL PARA LA ATENCION A NIÑAS Y ADOLESCENTES EMBARAZADAS O MADRES VICTIMAS DE VIOLENCIA SEXUAL MENORES DE 14 AÑOS CUYOS CASOS HAYAN SIDO JUDICIALIZADOS	LAS TABLAS	1	Q 10,500.00

Chiquimula, Chiquimula

Año	No.	Producto público	Comunidad	Beneficiarios	Monto (Q)
2023	37	PROGRAMA SOCIAL PARA LA ATENCION A NIÑAS Y ADOLESCENTES EMBARAZADAS O MADRES VICTIMAS DE VIOLENCIA SEXUAL MENORES DE 14 AÑOS CUYOS CASOS HAYAN SIDO JUDICIALIZADOS	ROBLE AMARILLO	1	Q 9,000.00
2023	38	BECA EDUCACIÓN MEDIA	N/A	26	Q 51,000.00
2023	39	BECA EDUCACIÓN SUPERIOR	N/A	50	Q 90,000.00
2023	40	PROGRAMA SOCIAL JÓVENES PROTAGONISTAS	N/A	469	Q 309,774.55

No.	Producto público	Comunidad	Beneficiarios	Monto (Q)
1	BONO FAMILIA	N/A	20,539	Q 45,900,750.00
2	TRANSFERENCIAS MONETARIAS A FAMILIAS DE NIÑOS Y NIÑAS CON DESNUTRICIÓN AGUDA, PREVIAMENTE IDENTIFICADOS EN EL MARCO DE LA VULNERABILIDAD NUTRICIONAL	N/A	9	Q 9,500.00

PROYECCIÓN 2024 PROGRAMA SOCIAL "BECA SOCIAL"

No.	Producto público	Comunidad	Beneficiarios
1	BECA EDUCACIÓN MEDIA	N/A	17

Chiquimula, Chiquimula

No.	Producto Público					
1	<p>Atención de consultas relacionadas al uso del Sistema de Contabilidad Integrada de Gobiernos Locales -SICOIN GL- y del Sistema Servicios GL, por los medios disponibles, sea vía telefónica, correo electrónico, mesa de ayuda y en Oficinas Regionales de Atención Municipal, que han sido realizadas por los empleados municipales con los siguientes perfiles:</p> <table border="1" data-bbox="227 656 1906 1208"> <thead> <tr> <th data-bbox="227 656 1068 1208">SICOIN GL</th> <th data-bbox="1068 656 1906 1208">Servicios GL</th> </tr> </thead> <tbody> <tr> <td data-bbox="227 656 1068 1208"> <ul style="list-style-type: none"> - Director AFIM - Encargado de Contabilidad - Encargado de Presupuesto - Encargado de Tesorería - Encargado de Planes - Encargado de Contratos - Gestión de Ingresos - Gestión Presupuestaria - Gestión de Préstamos y donaciones - Alcalde - Asesor Municipal - Creación de Unidad Solicitante, entre otros </td> <td data-bbox="1068 656 1906 1208"> <ul style="list-style-type: none"> - Administración Municipal - Gestor Documento de Cobro - Gestor Municipal - Nuevo Cajero General - Nuevo Cajero Receptor - Nuevo Gerente de Agua - Nuevo Gerente de Arbitrios - Nuevo Gestor de IUSI - Perfil Cajero General PMT - Perfil Gestión PMT - Registro Lecturas de Agua - Solicitud Cuenta Corriente Anual, entre otros. </td> </tr> </tbody> </table>		SICOIN GL	Servicios GL	<ul style="list-style-type: none"> - Director AFIM - Encargado de Contabilidad - Encargado de Presupuesto - Encargado de Tesorería - Encargado de Planes - Encargado de Contratos - Gestión de Ingresos - Gestión Presupuestaria - Gestión de Préstamos y donaciones - Alcalde - Asesor Municipal - Creación de Unidad Solicitante, entre otros 	<ul style="list-style-type: none"> - Administración Municipal - Gestor Documento de Cobro - Gestor Municipal - Nuevo Cajero General - Nuevo Cajero Receptor - Nuevo Gerente de Agua - Nuevo Gerente de Arbitrios - Nuevo Gestor de IUSI - Perfil Cajero General PMT - Perfil Gestión PMT - Registro Lecturas de Agua - Solicitud Cuenta Corriente Anual, entre otros.
SICOIN GL	Servicios GL					
<ul style="list-style-type: none"> - Director AFIM - Encargado de Contabilidad - Encargado de Presupuesto - Encargado de Tesorería - Encargado de Planes - Encargado de Contratos - Gestión de Ingresos - Gestión Presupuestaria - Gestión de Préstamos y donaciones - Alcalde - Asesor Municipal - Creación de Unidad Solicitante, entre otros 	<ul style="list-style-type: none"> - Administración Municipal - Gestor Documento de Cobro - Gestor Municipal - Nuevo Cajero General - Nuevo Cajero Receptor - Nuevo Gerente de Agua - Nuevo Gerente de Arbitrios - Nuevo Gestor de IUSI - Perfil Cajero General PMT - Perfil Gestión PMT - Registro Lecturas de Agua - Solicitud Cuenta Corriente Anual, entre otros. 					

Chiquimula, Chiquimula

No.	Producto Público		
2	<p>Realización de eventos de capacitación de acuerdo a necesidades identificadas en la municipalidad con los temas indicados a continuación:</p> <table border="1" data-bbox="220 592 1862 1106"> <tr> <td data-bbox="220 592 1045 1106"> <ul style="list-style-type: none"> a) Cierre contable y apertura de ejercicio fiscal 2023 (Inicialización de Saldos) b) Generalidades presupuestarias c) Actualizaciones al MAFIM- 2a. Edición d) Revisión y Análisis de Reportes de Gestión y Ejecución Presupuestaria e) Módulo del IUSI en Servicios GL f) Módulo de Arbitrios en Servicios GL g) Planificación y Formulación Presupuestaria enfocado a GpR -SICOIN GL- h) Planificación (Facebook live) i) Planificación y Presupuesto por Resultados </td> <td data-bbox="1045 592 1862 1106"> <ul style="list-style-type: none"> j) Módulo de Caja -Servicios GL- k) Uso del Sistema Soporte GL l) Reportes Financieros m) Préstamos, Donaciones y Convenios n) Módulo de Agua en Servicios GL o) Errores más comunes que se generan al elaborar un Presupuesto p) Módulo de Contratos q) Formulación Presupuestaria de Ingresos y egresos (Facebook live) r) Procesamiento Electrónico de Medios de Pago, entre otros. </td> </tr> </table>	<ul style="list-style-type: none"> a) Cierre contable y apertura de ejercicio fiscal 2023 (Inicialización de Saldos) b) Generalidades presupuestarias c) Actualizaciones al MAFIM- 2a. Edición d) Revisión y Análisis de Reportes de Gestión y Ejecución Presupuestaria e) Módulo del IUSI en Servicios GL f) Módulo de Arbitrios en Servicios GL g) Planificación y Formulación Presupuestaria enfocado a GpR -SICOIN GL- h) Planificación (Facebook live) i) Planificación y Presupuesto por Resultados 	<ul style="list-style-type: none"> j) Módulo de Caja -Servicios GL- k) Uso del Sistema Soporte GL l) Reportes Financieros m) Préstamos, Donaciones y Convenios n) Módulo de Agua en Servicios GL o) Errores más comunes que se generan al elaborar un Presupuesto p) Módulo de Contratos q) Formulación Presupuestaria de Ingresos y egresos (Facebook live) r) Procesamiento Electrónico de Medios de Pago, entre otros.
<ul style="list-style-type: none"> a) Cierre contable y apertura de ejercicio fiscal 2023 (Inicialización de Saldos) b) Generalidades presupuestarias c) Actualizaciones al MAFIM- 2a. Edición d) Revisión y Análisis de Reportes de Gestión y Ejecución Presupuestaria e) Módulo del IUSI en Servicios GL f) Módulo de Arbitrios en Servicios GL g) Planificación y Formulación Presupuestaria enfocado a GpR -SICOIN GL- h) Planificación (Facebook live) i) Planificación y Presupuesto por Resultados 	<ul style="list-style-type: none"> j) Módulo de Caja -Servicios GL- k) Uso del Sistema Soporte GL l) Reportes Financieros m) Préstamos, Donaciones y Convenios n) Módulo de Agua en Servicios GL o) Errores más comunes que se generan al elaborar un Presupuesto p) Módulo de Contratos q) Formulación Presupuestaria de Ingresos y egresos (Facebook live) r) Procesamiento Electrónico de Medios de Pago, entre otros. 		
3	<p>Capacitación en temas relacionados a las finanzas municipales, análisis e interpretación de indicadores financieros, según las siguientes metodologías:</p> <ul style="list-style-type: none"> a) Índice Consolidado Financiero Municipal -ICFM-. b) Ficha de seguimiento del -ICFM- e Informe -ICFM- año finalizado. c) Diagnóstico para el Fortalecimiento de las Finanzas Municipales. 		

Chiquimula, Chiquimula

No.	Producto Público
4	Elaboración y actualización de Guías de Usuario del Sistema de Contabilidad Integrada de Gobiernos Locales -SICOIN GL- y del Sistema Servicios GL las cuales se encuentran disponibles en el Portal de Gobiernos Locales en el siguiente enlace: https://portalgl.minfin.gob.gt seleccionando las opciones "Biblioteca Virtual", "Guías y Manuales", "Guías Sicoin gl", "Guías Servicios GL", entre otras.
5	Manual de Administración Financiera Integrada Municipal -MAFIM- (Segunda Edición) el cual contiene la actualización de normas, procedimientos técnicos, administrativos y financieros que fortalecen los procesos de la gestión financiera municipal, favorece el control interno, la administración y el uso eficiente y eficaz de los recursos públicos, contribuyendo a la transparencia del gasto y la rendición de cuentas, éste se encuentra disponible en el Portal de Gobiernos Locales en el siguiente enlace: https://portalgl.minfin.gob.gt seleccionando las opciones "Biblioteca Virtual", "Guías y Manuales", "Manuales", "Manual de Administración Financiera Integrada Municipal (2a. Edición) 2022".
6	Tablero de Resultados del índice Consolidado Financiero Municipal -ICFM- el cual es un instrumento de análisis, monitoreo y evaluación que permite a través de indicadores financieros según la metodología, conocer las fortalezas y áreas de oportunidad de la gestión financiera municipal, útil para la toma de decisiones de las autoridades y funcionarios municipales, éste se encuentra disponible en el Portal de Gobiernos Locales en el siguiente enlace: https://portalgl.minfin.gob.gt seleccionando las opciones "Indicadores" y luego "ICFM".

Chiquimula, Chiquimula

No.	Producto Público
7	<p>Ficha de Seguimiento a la Gestión Financiera Municipal en la cual se pueden visualizar los resultados de la gestión financiera de los últimos dos años para realizar análisis comparativo y el seguimiento durante el ejercicio fiscal vigente de manera mensual, permitiendo a las autoridades y funcionarios municipales identificar fortalezas y oportunidades de mejora que orienten la labor para establecer estrategias de fortalecimiento financiero municipal; asimismo se pone a disposición el Informe ICFM año finalizado, el cual muestra el análisis general de los resultados de la gestión financiera del ejercicio fiscal finalizado. Ambos instrumentos se encuentran disponibles dentro del Sistema de Contabilidad Integrada de Gobiernos Locales -SICOINGL- en la siguiente ruta: "Ejecución", "Reportes Financieros", "Ficha de Seguimiento Municipal", "Informe ICFM año finalizado".</p>
8	<p>Tablero que muestra la ejecución presupuestaria de la municipalidad desde la perspectiva de los Objetivos de Desarrollo Sostenible -ODS-, Ejes del Plan Nacional de Desarrollo, Prioridades Nacionales, Metas Estratégicas de Desarrollo y Resultados Estratégicos, los cuales se pueden consultar desde el Portal de Gobiernos Locales en el siguiente enlace: https://portalgl.minfin.gob.gt seleccionando las opciones "Indicadores" y luego "Objetivos de Desarrollo Sostenible".</p>

Chiquimula, Chiquimula

No.	Producto Público	
9	Implementación de las siguientes herramientas informáticas y metodologías:	
	a) Sistema de Contabilidad Integrada de Gobiernos Locales -SICOIN GL-	X Implementada
	b) Sistema Servicios GL	X Implementada
	c) Aplicación (APP) Móvil para Toma de Lecturas de Agua	Por implementar
	d) Generación de Boleto de Ornato Masivo	Por implementar
	e) Metodología del Índice Consolidado Financiero Municipal -ICFM-	Por implementar
	f) Metodología "Diagnóstico para el Fortalecimiento de las Finanzas Municipales"	Por implementar
	g) Metodología "Gestión por Resultados"	Por implementar
	h) Cobro de servicios municipales con tarjeta de crédito y débito	X Implementada
	i) Cobro de servicios municipales a través de BANCAMUNI	Por implementar
	j) Cuenta Única del Tesoro Municipal -CUT-	X Implementada

Chiquimula, Chiquimula

Año	No.	Producto público	Beneficiarios	Monto (Q)
2020	1	Programa del Aporte Económico del Adulto Mayor (Activos)	846	Q3,654,400.00
2020	2	Programa del Aporte Económico del Adulto Mayor (Nuevos Beneficiarios)	98	N/A
2021	3	Programa del Aporte Económico del Adulto Mayor (Activos)	800	Q3,636,400.00
2021	4	Programa del Aporte Económico del Adulto Mayor (Nuevos Beneficiarios)	13	N/A
2022	5	Programa del Aporte Económico del Adulto Mayor (Activos)	1,050	Q5,384,500.00
2022	6	Programa del Aporte Económico del Adulto Mayor (Nuevos Beneficiarios)	330	N/A
2023	7	Programa del Aporte Económico del Adulto Mayor (Activos)	1,325	Q4,343,000.00
2023	8	Programa del Aporte Económico del Adulto Mayor (Nuevos Beneficiarios)	338	N/A

No.	Producto público	Comunidad	Aportes	Monto (Q)
1	Programa del Aporte Económico del Adulto Mayor	Chiquimula	37,842	Q17,018,300.00

Chiquimula, Chiquimula

No.	Producto público	Comunidad	Beneficiarios	Monto (Q)
1	Identificación de Hogares Sin Energía	Aldea El Carrizal	160	Q4,551.00
2	Identificación de Hogares Sin Energía	Aldea El Sauce	813	
3	Identificación de Hogares Sin Energía	Caserío El Cerrón	215	
4	Identificación de Hogares Sin Energía	Caserío Roble Amarillo	306	
5	Identificación de Hogares Sin Energía	Caserío Terrero Barroso, Aldea Taco Arriba	165	
6	Identificación de Hogares Sin Energía	Caserío Trapichito, Aldea La Laguna	320	

Chiquimula, Chiquimula

No.	Producto público	Comunidad	Beneficiarios	Monto (Q)
7	Plan Centinela verificación de calidad y cantidad en estaciones de servicio, plantas y depósitos de almacenamiento y expendios de GLP en cilindros 81 Supervisiones técnicas de calidad y cantidad en estaciones de servicio, plantas y depósitos de almacenamiento y expendios de GLP en cilindros por personal Delegado de la DGH, durante el período 2020-agosto 2023	Chiquimula	toda la población	Q134,201.61
		TOTAL	1,979	Q138,752.61

Chiquimula, Chiquimula

No.	Producto público	Comunidad	Beneficiarios	Monto (Q)
1	Micro, pequeños y medianos empresarios beneficiados con créditos para desarrollo empresarial y proyectos	Chiquimula	107	Q 588,269,238.87*
2	Micro, pequeños y medianos empresarios beneficiados servicios de Desarrollo Empresarial	Chiquimula	4,538	
3	Servicios de desarrollo empresarial (Proyecto Mujer)	Chiquimula	915	Q 1,206,536.59*
4	Servicios de desarrollo empresarial (Programa Tejiendo Alimentos)	Chiquimula	602	Q 2,712,554.43*

*Los montos corresponden a los productos a nivel global

Chiquimula, Chiquimula

No.	Producto público	Comunidad	Beneficiarios	Monto (Q)
1	B-059-2020 BACHEO DE LA RED VIAL PAVIMENTADA	Chiquimula, Esquipulas, Ipala, MULTIMUNICIPAL CHIQUIMULA, MULTIREGIONAL.	521,989	Q 10,521,568.27
2	L-134-2020 LIMPIEZA DEL DERECHO DE VÍA	Chiquimula.	446,020	Q 830,890.00
3	L-138-2020 LIMPIEZA DEL DERECHO DE VÍA	Chiquimula, MULTIMUNICIPAL CHIQUIMULA.	111,505	Q 1,042,408.80
4	OCe-006-2020 OBRA CIVIL ESPECÍFICA	Chiquimula, MULTIMUNICIPAL CHIQUIMULA.	111,505	Q 3,655,200.00
5	T-053-2020-MANTENIMIENTO RUTINARIO TERRACERÍA	Chiquimula, Esquipulas, MULTIMUNICIPAL CHIQUIMULA, Olopa.	469,138	Q 7,036,824.18
6	B-009-2022 - BACHEO DE LA RED VIAL PAVIMENTADA	Chiquimula, Ipala, MULTIMUNICIPAL CHIQUIMULA, MULTIREGIONAL.	484,851	Q 5,483,500.00
7	B-010-2022 - BACHEO DE LA RED VIAL PAVIMENTADA	Chiquimula, MULTIMUNICIPAL CHIQUIMULA, San Juan Ermita.	367,351	Q 2,189,375.00
8	L-019-2022 - LIMPIEZA DEL DERECHO DE VÍA	Chiquimula.	111,505	Q 722,884.80
9	L-020-2022 - LIMPIEZA DEL DERECHO DE VÍA	Chiquimula, MULTIMUNICIPAL CHIQUIMULA.	111,505	Q 800,634.80

Chiquimula, Chiquimula

No.	Producto público	Comunidad	Beneficiarios	Monto (Q)
10	L-023-2022 - LIMPIEZA DEL DERECHO DE VÍA	Chiquimula, MULTIMUNICIPAL CHIQUIMULA.	334,515	Q 851,989.80
11	P-010-2022 MANTENIMIENTO DE PUENTES	Chiquimula, MULTIMUNICIPAL CHIQUIMULA.	111,505	Q 15,258,500.00
12	T-049-2022-MANTENIMIENTO RUTINARIO TERRACERÍA	Chiquimula, MULTIMUNICIPAL CHIQUIMULA, Olopa.	585,036	Q 7,412,420.00
13	EMC-038-2022 EMERGENCIA DE LA RED VIAL POR CALAMIDAD	Chiquimula, MULTIMUNICIPAL CHIQUIMULA.	111,505	Q 7,609,468.40
14	CONSTRUCCIÓN CARRETERA RUTA CA 10 02 04 VADO HONDO QUEZALTEPEQUE ATENCIÓN HUNDIMIENTO ESTACION 180 500 QUEZALTEPEQUE CHIQUIMULA	CHIQUIMULA, QUEZALTEPEQUE	150,090	Q 3,944,523.99
15	MEJORAMIENTO CENTRO DE SALUD, CHIQUIMULA, CHIQUIMULA	CHIQUIMULA	158,499	Q 3,713,893.03
16	Familias Beneficiadas Con Subsidio Para La Vivienda	CHIQUIMULA	75	Q 2,625,000.00
17	MEJORAMIENTO CARRETERA RD-CHI-05 KM. 182.70 - KM. 189.95, CHIQUIMULA, CHIQUIMULA	CHIQUIMULA	5,862	Q44,536,511.00
18	Familias Beneficiadas Con Subsidio Para La Vivienda	CHIQUIMULA	6	Q 241,500.00
19	Familias Beneficiadas Con Subsidio Para La Vivienda	CHIQUIMULA	40	Q 1,400,000.00

Chiquimula, Chiquimula

Año	No.	Producto público	Comunidad	Beneficiarios	Monto (Q)
2020	1	Guardianes Ecológicos	Chiquimula	164	Q2,330.40
2020	2	Reforestación	Chiquimula	500	Q35,404.80
2020	3	Capacitaciones	Chiquimula	976	Q17,478.00
2020	4	Jornadas de Limpieza	Área urbana	250	Q5,903.40
2020	5	Instrumentos ambientales públicos	Chiquimula	11,505	Q43,977,399.00
2020	6	Instrumentos ambientales privados	Chiquimula	74	N/A
2020	7	Eliminación de vertederos	Área urbana	500	Q2,951.17
2021	8	Guardianes	Chiquimula	500	Q6,991.20
2021	9	Capacitaciones	Chiquimula	1,71	Q23,304.00
2021	10	Reforestación	Área rural	1,2	Q50,156.80
2021	11	Jornadas de Limpieza	Chiquimula	900	Q8,855,10
2021	12	Instrumentos ambientales públicos	Chiquimula	111,505	Q40,207,738.00

Chiquimula, Chiquimula

Año	No.	Producto público	Comunidad	Beneficiarios	Monto (Q)
2021	13	Instrumentos ambientales privados	Chiquimula	115	N/A
2021	14	Eliminación de vertederos	Área urbana	600	Q2,951.70
2022	15	Guardianes	Chiquimula	517	Q8,156.40
2022	16	Reforestación	Área rural	700	Q32,454.40
2022	17	Capacitaciones	Varias comunidades	1,529	Q34,956.00
2022	18	Eliminación de vertederos	Área urbana	500	Q3,935.60
2022	19	Jornadas de Limpieza	Área urbana	800	Q7,871.20
2022	20	Instrumentos ambientales públicos	Chiquimula	11,505	Q22,409,625.00
2022	21	Instrumentos ambientales privados	Chiquimula	176	N/A
2023	22	Guardianes	Chiquimula	500	Q8,156.40
2023	23	Reforestación	Área rural	300	Q14,752.00

Chiquimula, Chiquimula

Año	No.	Producto público	Comunidad	Beneficiarios	Monto (Q)
2023	24	Capacitaciones	Chiquimula	1,250	Q23,304.00
2023	25	Eliminación de vertederos	Área urbana	200	Q1,967.80
2023	26	Jornadas de Limpieza	Área urbana	1,000	Q9,839.00
2023	27	Instrumentos ambientales públicos	Chiquimula	111,505	Q53,686,151.00
2023	28	Instrumentos ambientales privados	Chiquimula	94	N/A

Chiquimula, Chiquimula

Año	No.	Producto público	Comunidad	Beneficiarios	Monto (Q)
2020	1	Asistencia y dotación de alimentos		1,411	Q 459,280.50
	2	Regulación del patrimonio productivo agropecuario		964	Q 93,578.35
2021	1	Asistencia y dotación de alimentos		282	Q 116,956.68
	2	Regulación del patrimonio productivo agropecuario		704	Q 100,815.34
	3	Seguro agropecuario / agrícola catastrófico		90	Q 48,807.36
2022	1	Asistencia y dotación de alimentos		3,020	Q 1,162,700.00
	2	Entrega de estipendios para el establecimiento de huertos familiares, para reactivación de unidades productivas; y para conservación de suelos y agua		913	Q 913,000.00
	3	Regulación del patrimonio productivo agropecuario		208	Q 145,690.70
	4	Seguro agropecuario / agrícola catastrófico		221	Q 119,403.65
2023	1	Asistencia y dotación de alimentos		72	Q 16,200.00
	2	Entrega de estipendios para el establecimiento de huertos familiares, para reactivación de unidades productivas; y para conservación de suelos y agua		328	Q 328,000.00
	3	Regulación del patrimonio productivo agropecuario		777	Q 137,075.18
	4	Seguro agropecuario / agrícola catastrófico		539	Q 285,588.28

Chiquimula, Chiquimula

Dirección General del Deporte y la Recreación

Año	No.	Producto público	Comunidad	Beneficiarios	Monto (Q)
2020	1	000-024 Personas beneficiadas con actividades deportivas no escolares, no federadas y de recreación	Chiquimula	200	N/A
2020	2	000-029 Eventos deportivos y recreativos en beneficio de personas en situación de vulnerabilidad o riesgo social	Chiquimula	N/I	N/A
2021	3	000-024 Personas beneficiadas con actividades deportivas no escolares, no federadas y de recreación	Chiquimula	310	N/A
2021	4	000-030 Festivales deportivos, recreativos y otros eventos de carácter especial, realizados para promover el acceso a la actividad física y la recreación	Chiquimula	N/I	N/A
2022	5	000-024 Personas beneficiadas con actividades deportivas no escolares, no federadas y de recreación	Chiquimula	700	N/A
2022	6	000-026 Jóvenes beneficiados con actividades físicas, deportivas y recreativas	Chiquimula	710	N/A
2022	7	000-027 Personas que reciben implementos para actividades físicas, deportivas y de recreación física en su tiempo libre	Chiquimula	2243	N/A
2022	8	000-030 Festivales deportivos, recreativos y otros eventos de carácter especial, realizados para promover el acceso a la actividad física y la recreación	Chiquimula	N/I	N/A
2023	9	11-002 Personas beneficiadas con actividades deportivas no escolares, no federadas y de recreación	Chiquimula	335	N/A
2023	10	11-006 Personas que reciben implementos para actividades físicas, deportivas y de recreación física en su tiempo libre	Chiquimula	3595	N/A
2023	11	11-008 Festivales deportivos, recreativos y otros eventos de carácter especial, realizados para promover el acceso a la actividad física y la recreación	Chiquimula	N/I	N/A

Chiquimula, Chiquimula

Dirección General de las Artes

Año	No.	Producto público	Comunidad	Beneficiarios	Monto (Q)
2020	1	Artistas apoyados en la Iniciativa Apoyarte 2020	Chiquimula	11	Q33,000.00
2020	2	Personas beneficiadas con producción literaria	Chiquimula	N/I	Q23,560.00
2020	3	Academia Comunitaria de Arte	Chiquimula	11	Q31,500.00
2020	4	Orquesta Juvenil de Chiquimula	Chiquimula	16	Q99,660.00
2020	5	Escuela Regional de Arte "Manuel Herrarte"	Chiquimula	50	Q101,340.00
2021	6	Escuela Regional de Arte "Manuel Herrarte"	Chiquimula	47	Q97,460.80
2021	7	Orquesta Juvenil de Chiquimula	Chiquimula	31	Q58,660.00
2021	8	1 Presentación del Ballet Moderno y Folklórico en beneficio de las personas	Chiquimula	175	Q11,284.00
2021	9	Temporada Departamental a cargo del Ballet Nacional de Guatemala. 1 presentación.	Chiquimula	80	Q450,000.00
2021	10	Artistas apoyados en la Iniciativa Apoyarte 2021	Chiquimula	2	Q6,000.00
2021	11	40 Inspecciones a nivel nacional a establecimientos que presentan espectáculos públicos y rastreos para verificación de establecimientos.	Chiquimula	1278	Q3,142.50
2021	12	1 concierto de la Marimba de Concierto de Bellas Artes	Chiquimula	60	Q17,060.00

Chiquimula, Chiquimula

Dirección General de las Artes

Año	No.	Producto público	Comunidad	Beneficiarios	Monto (Q)
2021	12	1 concierto de la Marimba de Concierto de Bellas Artes	Chiquimula	60	Q9,784.88
2021	13	Temporada Departamental de la Marimba de Concierto del Palacio Nacional de la Cultura	Chiquimula	80	Q11,677.00
2021	14	1 Concierto del Festival de las Culturas y el Deporte de Marimba Femenina de Concierto	Chiquimula	300	Q2,250.00
2022	15	80 Inspecciones a nivel nacional a establecimientos que presentan espectáculos públicos y rastreos para verificación de establecimientos.	Chiquimula	409	Q95,197.50
2022	16	Escuela Regional de Arte "Manuel Herrarte"	Chiquimula	36	Q95,135.00
2023	17	Escuela Regional de Arte "Manuel Herrarte"	Chiquimula	40	Q9,784.88

Dirección General de Desarrollo Cultural y Fortalecimiento de las Culturas

Año	No.	Producto público	Comunidad	Beneficiarios	Monto (Q)
2021	1	Casas de Desarrollo Cultural	Chiquimula	321	Q170,634.00
2022	2	Casas de Desarrollo Cultural	Chiquimula	1704	Q217,814.00
2022	3	Certamen de Literatura, Arte y Cultura "GUATEPAZ" 2022	Chiquimula	258	Q29,124.00
2022	4	Políticas Culturales Municipales	Chiquimula	75	Q17,389.00
2022	5	Festival y Exposición de Barriletes Gigantes	Chiquimula	52	Q35,236.00
2023	6	Casas de Desarrollo Cultural	Chiquimula	590	Q126,586.00

Chiquimula, Chiquimula

Logros 2020 - 2023

No.	Producto público	Comunidad	Beneficiarios	Monto (Q)
1	AMPLIACIÓN SISTEMA DE ALCANTARILLADO SANITARIO CONSISTENTE EN LÍNEA DE CONDUCCIÓN DE AGUAS RESIDUALES COLONIA LAS FLORES ZONA 4. -DRENAJE SANITARIO-	CHIQUMULA	105,497	N/A
2	AMPLIACIÓN SISTEMA DE ALCANTARILLADO SANITARIO SOBRE QUEBRADA SASMO HASTA SECTOR PUENTE DOS HÉCTOR -DRENAJE SANITARIO-	CHIQUMULA	105,497	N/A

Acciones Pendientes

No.	Producto público	Comunidad	Beneficiarios	Monto (Q)
1	CONSTRUCCIÓN PUESTO DE SALUD ALDEA EL CONACASTE, MUNICIPIO DE CHIQUMULA, CHIQUMULA	ALDEA EL CONACASTE	120,384	Q 2,553,455.00
2	DISEÑO, CONSTRUCCIÓN, EQUIPAMIENTO Y PUESTA EN MARCHA PARA EL MEJORAMIENTO Y/O AMPLIACIÓN DEL HOSPITAL DE CHIQUMULA, CHIQUMULA.	CHIQUMULA	120,384	Q 262,400,408.00

Chiquimula, Chiquimula

No.	Producto público	Comunidad	Beneficiarios	Monto (Q)
1	Casos de investigación criminal, atendidos en apoyo al Ministerio Público	Chiquimula	459,294 personas	Q 27,851.27
2	Seguimiento de casos de homicidios atendidos en apoyo al Ministerio Público	Chiquimula	459,294 personas	Q 210,988.57
3	Personas capacitadas en seguridad vial	Chiquimula	459,294 personas	Q 1,009,754.45
4	Licencias de conducir emitidas a personas	Chiquimula	459,294 personas	Q 4,125,496.82
5	Puestos de Control de Seguridad Vial	Chiquimula	459,294 personas	Q 4,528,065.50
6	Capacitaciones a la comunidad Educativa en Seguridad Vial	Chiquimula	459,294 personas	Q 1,005,094.77
7	Operativos policiales antinarcóticos	Chiquimula	459,294 personas	Q 1,492,259.32
8	Investigaciones antinarcóticas	Chiquimula	459,294 personas	Q 60,550.15
9	Talleres impartidos a la comunidad educativa para prevenir el consumo y distribución de drogas	Chiquimula	459,294 personas	Q 300.07
10	Patrullajes policiales a pie	Chiquimula	122,122 personas	Q 669,238.30

Chiquimula, Chiquimula

No.	Producto público	Comunidad	Beneficiarios	Monto (Q)
11	Patrullajes policiales en vehículos	Chiquimula	122,122 personas	Q 271,462.03
12	Patrullajes policiales en motocicletas	Chiquimula	122,122 personas	Q 101,549.64
13	Patrullajes policiales en bicicletas	Chiquimula	122,122 personas	Q 3,696.70
14	Atención a personas agredidas	Chiquimula	122,122 personas	Q 751,540.77
15	Patrullajes policiales	Chiquimula	122,122 personas	Q 893,779.33
16	Operativos policiales	Chiquimula	122,122 personas	Q 882,988.81
17	Patrullajes policiales en mercados	Chiquimula	122,122 personas	Q 123,997.38
18	Patrullajes policiales en protección a la naturaleza	Chiquimula	122,122 personas	Q 123,289.94
19	Operativos policiales en protección a la naturaleza	Chiquimula	122,122 personas	Q 18,688.52
20	Seguridad a personalidades, edificios y entidades	Chiquimula	122,122 personas	Q 168,167.76

Chiquimula, Chiquimula

No.	Producto público	Comunidad	Beneficiarios	Monto (Q)
21	Servicios policiales para mantener y resguardar el orden público	Chiquimula	122,122 personas	Q 175,969.79
22	Patrullajes policiales para brindar seguridad a personas migrantes y sus familias	Chiquimula	122,122 personas	Q 109,708.56
23	Operativos policiales especializados para el control de homicidios	Chiquimula	122,122 personas	Q 880,229.05
24	Patrullajes policiales motorizados en áreas focalizadas para la reducción de homicidios	Chiquimula	122,122 personas	Q 420,358.49
25	Atención a mujeres víctimas de violencia con asesoría y acompañamiento policial	Chiquimula	122,122 personas	Q 516.99
26	Asesoría y acompañamiento policial a mujeres víctimas de violencia	Chiquimula	122,122 personas	Q 69,377.92
27	Operativos policiales para el control del expendio y consumo de bebidas alcohólicas, fermentadas o destiladas	Chiquimula	122,122 personas	Q 14,007.57

Chiquimula, Chiquimula

No.	Producto público	Comunidad	Beneficiarios	Monto (Q)
28	Puestos policiales fijos para la prevención de extorsiones	Chiquimula	122,122 personas	Q 655.70
29	Atención de denuncias recibidas por extorsión	Chiquimula	122,122 personas	Q 693.03
30	Personas de la sociedad civil que reciben talleres de inducción y sensibilización en prevención del delito	Chiquimula	459,294 personas	Q 6,542.17
31	Comisiones comunitarias capacitadas en prevención del delito	Chiquimula	459,294 personas	Q 973.13
32	Comunidad educativa con talleres de capacitación y sensibilización en prevención del delito	Chiquimula	459,294 personas	Q 360.04
33	Patrullajes policiales en beneficio de la población escolar (Escuelas Seguras)	Chiquimula	459,294 personas	Q 455,807.84
34	Personas en riesgo de cometer hechos delictivos beneficiados con programas de inducción conductual	Chiquimula	459,294 personas	Q 944.37

Chiquimula, Chiquimula

No.	Producto público	Comunidad	Beneficiarios	Monto (Q)
35	Sociedad civil que reciben talleres de inducción y sensibilización en prevención del delito	Chiquimula	459,294 personas	Q 96,599.35
36	Comisiones comunitarias capacitadas en prevención del delito	Chiquimula	459,294 personas	Q 3,117.45
37	Comunidad educativa con programas de modificación conductual	Chiquimula	459,294 personas	Q 3,084.52
38	Población de centros escolares cuentan con patrullajes policiales de seguridad preventiva (Escuelas Seguras)	Chiquimula	459,294 personas	Q 16,182.93
39	Comisiones comunitarias conformadas para la prevención del delito	Chiquimula	459,294 personas	Q 6,230.21
40	Personas de la sociedad civil que reciben talleres de inducción y sensibilización en prevención del delito	Chiquimula	459,294 personas	Q 20,112.73
41	Comunidad educativa con talleres de capacitación y sensibilización en prevención del delito	Chiquimula	459,294 personas	Q 22,210.23

Chiquimula, Chiquimula

No.	Producto público	Comunidad	Beneficiarios	Monto (Q)
42	Comisiones comunitarias capacitadas en prevención del delito	Chiquimula	459,294 personas	Q 1,765.24
43	Patrullajes policiales en beneficio de la población escolar (escuelas seguras)	Chiquimula	459,294 personas	Q 141,606.08
44	Comunidad beneficiada con eventos interculturales, multiétnicos y deportivos con enfoque de género	Chiquimula	459,294 personas	Q 5,928.31
45	Patrullajes policiales en beneficio de la población escolar	Chiquimula	459,294 personas	Q 179,793.55
46	Comunidad beneficiada con eventos interculturales, multiétnicos y deportivos con enfoque de género, para fomentar la convivencia pacífica	Chiquimula	459,294 personas	Q 171,205.40
47	Espacios públicos habilitados para actividades de recreación, arte y deportes para la prevención de la violencia y el delito	Chiquimula	459,294 personas	Q 166,022.86
48	Juntas escolares organizadas para prevención de la violencia social y situacional	Chiquimula	459,294 personas	Q 198,155.52

Chiquimula, Chiquimula

No.	Producto público	Comunidad	Beneficiarios	Monto (Q)
49	Personas de la sociedad civil capacitadas en temas de cultura permisiva, uso de drogas, armas de fuego y resolución de conflictos para la prevención de homicidios	Chiquimula	459,294 personas	Q 30,516.93
50	Personas de la sociedad civil y comunidad educativa capacitada y sensibilizada en la prevención de factores que generan violencia contra la mujer	Chiquimula	459,294 personas	Q 12,626.63
51	Comunidad educativa y personas de la sociedad civil que reciben orientación y capacitación para la prevención de extorsiones.	Chiquimula	459,294 personas	Q 4,691.59
52	Capacitación y sensibilización a la sociedad civil y comunidad educativa en la prevención de factores que generan violencia contra la mujer	Chiquimula	459,294 personas	Q 113,443.78

Chiquimula, Chiquimula

No.	Producto público	Comunidad	Beneficiarios	Monto (Q)
1	Operaciones Terrestres	Chiquimula	459,294*	Q137,320,496.53*
2	Operaciones Terrestres	Chiquimula	459,294*	Q 55,353,510.00*
3	Apoyo a reforestación	Chiquimula	122,222	Q35,000.00
4	Operación de Protección ambiental	Chiquimula	122,122	Q990,040.00
5	Apoyo a reforestación	Chiquimula	9,220	Q 35,000.00
6	Actividades de Protección ambiental	Chiquimula	45,862	Q 954,000.00

*Los datos corresponden a nivel Departamental

Chiquimula, Chiquimula

No.	Producto público	Comunidad	Beneficiarios	Monto (Q)
1	45 Procesos fortalecidos de gobernanza en SAN en el marco de las COMUSAN, brindando el acompañamiento técnico oportuno a reuniones ordinarias y extraordinarias de la COMUSAN	Chiquimula	Instituciones Gubernamentales como No Gubernamentales	N/A
2	Promoción y creación de la Oficina Municipal de SAN a nivel de la Municipalidad, para mejorar la coordinación y articulación de acciones de SAN a nivel municipal	Chiquimula	Comunidades y familias	N/A
3	Actualización del Mapeo de Actores de cada municipio, agregando la existencia de nuevos actores como instituciones públicas, ONGs, programas y proyectos de la cooperación presentes en los territorios, autoridades municipales y comunitarias	Chiquimula	Instituciones Gubernamentales como No Gubernamentales	N/A
4	Fortalecimiento de los procesos SAN dentro del marco de CODESAN; se han realizado 36 Reuniones de CODESAN del año 2020 a la presente fecha 2023	Departamento de Chiquimula	N/I	N/A
5	Apoyo en la gestión y articulación de entrega de raciones de Alimento como seguimiento a los casos de desnutrición Aguda Severa y moderada en el Departamento de Chiquimula del presente año 2023.	11 municipios del departamento de Chiquimula	277 *	N/A

*La cantidad de beneficiarios corresponde a nivel departamental

Chiquimula, Chiquimula

Ejercicio fiscal 2020

Inversiones de Consejos de Desarrollo Departamental

No.	SNIP	Producto público	Comunidad	Beneficiarios	Monto (Q)
1	225237	DRENAJES	BARRIO EL MOLINO ZONA 4, CABECERA MUNICIPAL	17569	Q 5,880,000.00
2	205237	DRENAJES	CABECERA MUNICIPAL, CABECERA MUNICIPAL	8752	Q 4,490,850.00
3	259119	DRENAJES	COLONIA LAS FLORES	91	Q 1,428,264.46
4	204900	ESCUELA PRIMARIA	ALDEA SABANA GRANDE	1736	Q 115,000.00
5	204984	ESCUELA PRIMARIA	CASERIO EL ZARZAL, ALDEA EL MATAZANO	126	Q 287,500.00
6	204999	ESCUELA PRIMARIA	CASERIO EL JUTE, ALDEA LA LAGUNA	1556	Q 451,200.00
7	205029	ESCUELA PRIMARIA	ALDEA EL MORRAL	515	Q 146,896.00
8	205042	ESCUELA PRIMARIA	CASERIO EL LIMON II, ALDEA EL PALMAR	292	Q 300,000.00
9	185799	DRENAJES	ALDEA SANTA ELENA	1546	Q 584,292.54
			TOTAL	32,183	Q 13,684,003.00

Chiquimula, Chiquimula

Ejercicio fiscal 2021

No.	SNIP	Producto público	Comunidad	Beneficiarios	Monto (Q)
1	276638	DRENAJES	CABECERA MUNICIPAL	3500	Q2,820,000.00
2	276639	AGUA POTABLE	ALDEA SHORORAGUA	2569	Q2,000,000.00
3	276640	ESCUELA PRIMARIA	CASERIO EL JUTE, ALDEA LA LAGUNA	384	Q567,323.00
4	225237	DRENAJES	BARRIO EL MOLINO ZONA 4, CABECERA MUNICIPAL	17569	Q4,704,000.00
5	205237	DRENAJES	CABECERA MUNICIPAL, CABECERA MUNICIPAL	8752	Q3,592,680.00
		TOTAL		32,774	Q13,684,003.00

Chiquimula, Chiquimula

Ejercicio fiscal 2022

No.	SNIP	Producto público	Comunidad	Beneficiarios	Monto (Q)
1	225236	DRENAJES	CABECERA MUNICIPAL	33.778	Q6,938,887.00
2	263653	DRENAJES	COLONIA LEMUS ZONA 4	645	Q1,075,832.00
3	295559	AGUA POTABLE	ALDEA EL INGENIERO	742	Q3,500,000.00
4	295560	AGUA POTABLE	ALDEA SHORORAGUA	750	Q2,345,792.00
5	295557	DRENAJES	ALDEA SANTA ELENA	300	Q1,250,000.00
6	295561	DRENAJES	COLONIA LAS FLORES ZONA 4	500	Q2,475,000.00
			TOTAL	36.715	Q17,585,511.00

Chiquimula, Chiquimula

Ejercicio fiscal 2023

No.	SNIP	Producto público	Comunidad	Beneficiarios	Monto (Q)
1	225236	DRENAJES	CABECERA MUNICIPAL	33,778	Q13,640,380.00
2	295559	AGUA POTABLE	ALDEA EL INGENIERO	742	Q1,833,792.00
3	295561	DRENAJES	COLONIA LAS FLORES ZONA 4	500	Q1,160,500.00
4	300177	MEJORAMIENTO CAMINO	ALDEA SANTA ELENA	2,246	Q2,037,109.00
5	295557	DRENAJES	ALDEA SANTA ELENA	300	Q1,000,000.00
			TOTAL	37,566	Q19,671,781.00

Ejercicio fiscal 2024

Chiquimula, Chiquimula

No.	SNIP	Producto público	Comunidad	Beneficiarios	Monto (Q)
1	225236	TRATAMIENTO AGUAS RESIDUALES	CABECERA MUNICIPAL	1600	Q5,554,820.00
2	315767	ALCANTARILLADO SANITARIO	BARRIO SAN ISIDRO ZONA 4 HASTA 16 AVENIDA ZONA 5	450	Q1,800,000.00
3	315769	ESCUELA PRIMARIA	CABECERA MUNICIPAL	400	Q2,000,000.00
4	315770	CAMINO RURAL	ALDEA EL PALMAR HACIA CASERÍO EL NANZAL, ALDEA EL PALMAR	2000	Q3,000,000.00
5	315771	CAMINO RURAL	ALDEA PETAPILLA HACIA COLONIA SHOROPIN	2100	Q3,337,352.00
6	315774	ESCUELA PREPRIMARIA	CASERÍO EL FILO, ALDEA EL CARRIZAL	200	Q895,000.00
7	315776	ESCUELA PRIMARIA	SECTOR EL CHUCTE, ALDEA GUIOR	200	Q895,000.00
8	315777	ESCUELA PREPRIMARIA	CASERÍO EL ANONAL, ALDEA EL BARREAL	200	Q895,000.00
9	315778	CENTRO DE ACOPIO	ALDEA SILLÓN ARRIBA	800	Q895,000.00
10	315779	CENTRO DE ACOPIO	SECTOR PLAN DEL JOCOTE, ALDEA MARAXCO	800	Q895,000.00
11	318169	ALCANTARILLADO PLUVIAL	CALZADA HECTOR AUGUSTO ESPAÑA BRACAMONTE	700	Q2,654,795.00
			TOTAL	9,450	Q22,821,967.00

Chiquimula, Chiquimula

No.	Producto público	Comunidad	Beneficiarios	Monto (Q)
1	PERSONAS BENEFICIADAS CON FORMACIÓN OCUPACIONAL CERTIFICABLE	CHIQUIMULA	2,527	N/A
2	PERSONAS BENEFICIADAS CON CAPACITACIÓN NO CERTIFICABLE	CHIQUIMULA	22,253	N/A
3	PERSONAS BENEFICIADAS CON CERTIFICACIÓN LABORAL	CHIQUIMULA	78	N/A
4	EMPRESAS BENEFICIADAS CON ASISTENCIA TÉCNICA	CHIQUIMULA	12	N/A

Año	No.	Producto público	Comunidad	Beneficiarios	Monto (Q)
2020 - 2022	1	PERSONAS BENEFICIADAS CON FORMACIÓN OCUPACIONAL CERTIFICABLE	CHIQUIMULA	2,290	N/A
2023	2	PERSONAS BENEFICIADAS CON FORMACIÓN OCUPACIONAL CERTIFICABLE	CHIQUIMULA	237	N/A
			TOTAL GENERAL	2,527	
2020 - 2022	1	PERSONAS BENEFICIADAS CON CAPACITACIÓN NO CERTIFICABLE	CHIQUIMULA	18,355	N/A
2023	2	PERSONAS BENEFICIADAS CON CAPACITACIÓN NO CERTIFICABLE	CHIQUIMULA	3,898	N/A
			TOTAL GENERAL	22,253	

Chiquimula, Chiquimula

Año	No.	Producto público	Comunidad	Beneficiarios	Monto (Q)
2020 - 2022	1	PERSONAS BENEFICIADAS CON CERTIFICACIÓN LABORAL	CHIQUIMULA	72	N/A
2023	2	PERSONAS BENEFICIADAS CON CERTIFICACIÓN LABORAL	CHIQUIMULA	6	N/A
			TOTAL GENERAL	78	
2020 - 2022	1	EMPRESAS BENEFICIADAS CON ASISTENCIA TÉCNICA	CHIQUIMULA	6	N/A
2023	2	EMPRESAS BENEFICIADAS CON ASISTENCIA TÉCNICA	CHIQUIMULA	6	N/A
			TOTAL GENERAL	12	

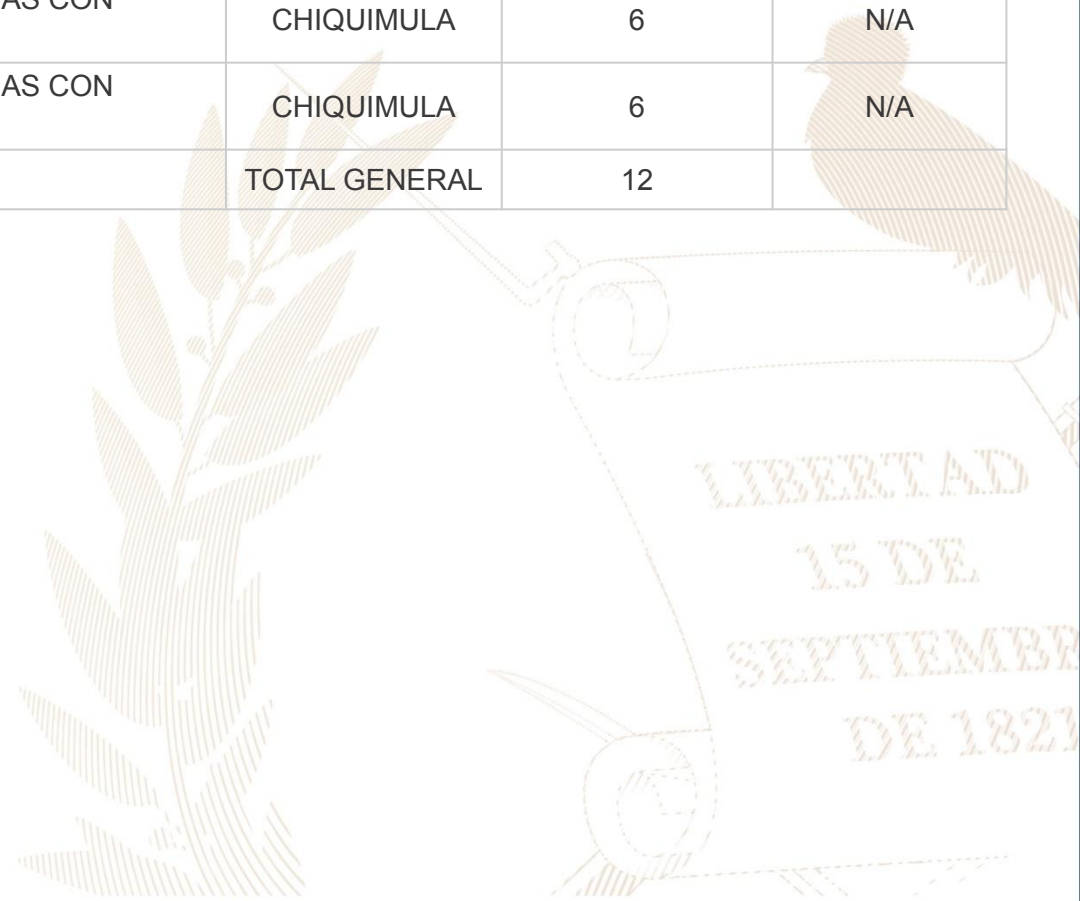

Chiquimula, Chiquimula

No.	Producto público	Comunidad	Beneficiarios	Monto (Q)
1	Cursos de capacitación	Chiquimula	266	Q 20,960.80
2	Cursos de capacitación	Chiquimula	143	Q 11,268.40
3	Distintivo de Calidad y Sostenibilidad Turística Sello Q	Chiquimula	3	Q 5,118.75
4	Sello de Bioseguridad Turística	Chiquimula	4	Q 1,600.00
5	Embajadores de Bioseguridad Turística	Chiquimula	2	Q 800.00
6	Gira de influencers en Oriente	Chiquimula	Sector privado	Q 5,748.75
7	Gira de Prensa Guatemala Está en ti, Vivela, Oriente	Chiquimula	Sector privado	Q 4,190.00
8	Promoción y publicidad para la campaña Guatemala Muy Cerca de Ti, año 2021.	Chiquimula, Gastronomía	Sector turístico local	Q 1,651.61

Chiquimula, Chiquimula

Año	No.	Producto público	Comunidad	Beneficiarios	Monto (Q)
2023	1	Plan de Formación Municipal: Estrategia Integral para Combatir la Desnutrición Crónica	Chiquimula	Gobierno Municipal	N/A

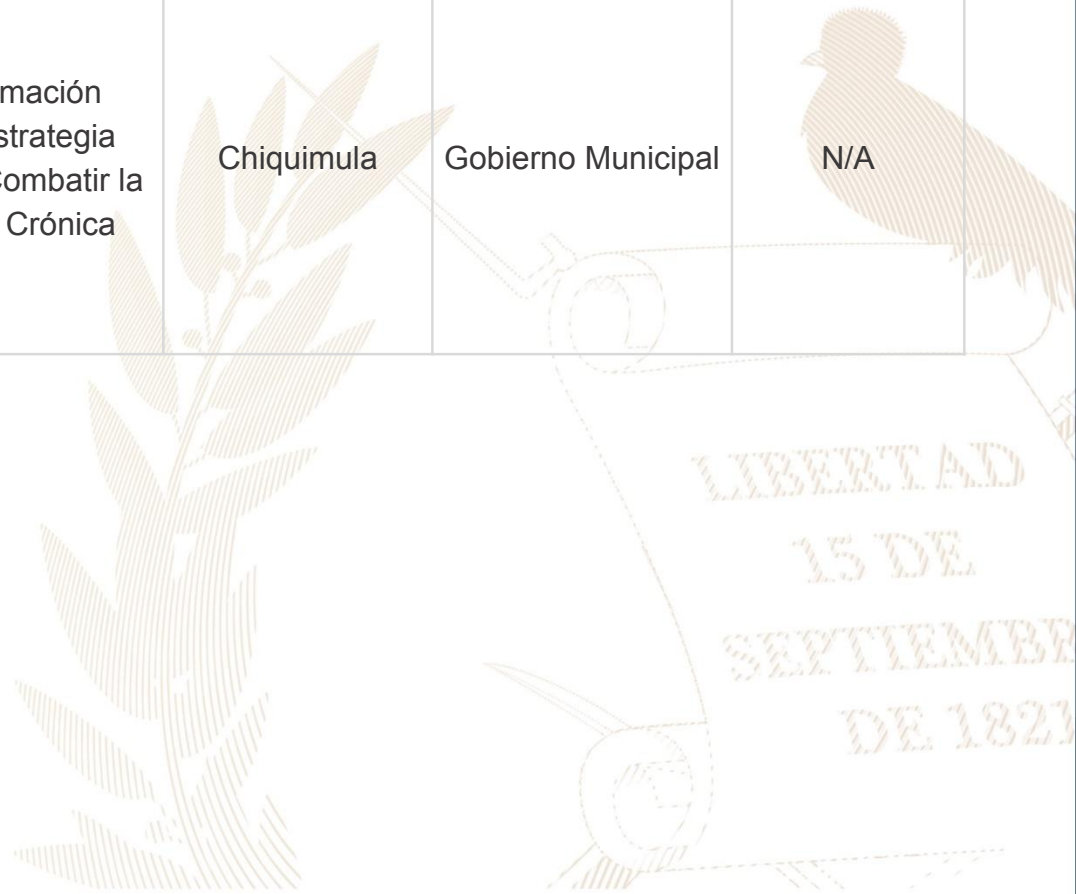

Chiquimula, Chiquimula

No.	Producto público	Comunidad	Beneficiarios	Monto (Q)
1	Préstamos	Chiquimula	1	Q 9,565,253.00
2	Servicios de laboratorio de agua	Chiquimula	1	N/A

Año	No.	Producto público	Comunidad	Beneficiarios	Monto (Q)
2020	1	Capacitación en Gestión Municipal a autoridades, funcionarios y empleados municipales	Área Urbana	2,062 personas	Q 544,003.18
	2	Capacitación en gestión social a empleados municipales y sociedad civil urbana organizada	Área Urbana	1,813 personas	Q 715,024.39
	3	Capacitación en temas de administración, finanzas y en elaboración de instrumentos dirigida a autoridades, funcionarios y empleados municipales	Área Urbana	231 personas	Q 878,075.56
2021	1	Capacitación en Gestión Municipal a autoridades, funcionarios y empleados municipales	Área Urbana	3,884 personas	Q 592,142.96
	2	Capacitación en gestión social a empleados municipales y sociedad civil urbana organizada	Área Urbana	2,381 personas	Q 771,469.21
	3	Capacitación en temas de administración, finanzas y en elaboración de instrumentos dirigida a autoridades, funcionarios y empleados municipales	Área Urbana	1,034 personas	Q 776,018.27

***Nota: Cifras a nivel nacional**

Chiquimula, Chiquimula

Año	No.	Producto público	Comunidad	Beneficiarios	Monto (Q)
2022	1	Capacitación en Gestión Municipal a autoridades, funcionarios y empleados municipales	Área Urbana	4,389 personas	Q 588,997.74
	2	Capacitación en gestión social a empleados municipales y sociedad civil urbana organizada	Área Urbana	2,803 personas	Q 805,028.26
	3	Capacitación en temas de administración, finanzas y en elaboración de instrumentos dirigida a autoridades, funcionarios y empleados municipales	Área Urbana	231 personas	Q 785,660.88
2023	1	Capacitación en Gestión Municipal a autoridades, funcionarios y empleados municipales	Área Urbana	2,126 personas	Q 374,429.30
	2	Capacitación en gestión social a empleados municipales y sociedad civil urbana organizada	Área Urbana	1,818 personas	Q 512,970.23
	3	Capacitación en temas de administración, finanzas y en elaboración de instrumentos dirigida a autoridades, funcionarios y empleados municipales	Área Urbana	109 personas	Q 474,689.80

***Nota: Cifras a nivel nacional**

Chiquimula, Chiquimula

Año	No.	Producto público	Comunidad	Hect. Afec.	Beneficiarios	Monto (Q)	
2020	1	Incendios Forestales y No Forestales Atendidos	Aldea Hacienda el Santo	20		Q 9,882,225.10	**
2021	1	Incendios Forestales y No Forestales Atendidos	Área de carga y campo de aterrizaje, Hospital Nacional de Chiquimula	0.15		Q 8,405,144.71	**
	2		Hacienda El Santo	3			
2022	1	Incendios Forestales y No Forestales Atendidos	Ingreso a comunidad de Shororagua (Frente a Condado Filadelfia)	3		Q 9,330,624.02	**
	2		La Cumbre	4			
2023	1	Incendios Forestales y No Forestales Atendidos	Aldea El Palmar	3		Q 5,607,818.70	**
	2		Caserio el Nanzal, aldea Hacienda El Santo	50			
	3		Aldea Sillón Arriba	13			
	4		Aldea Puerta de la Montaña	100			

** **NOTA:** El monto consignado representa lo ejecutado en forma global para el ejercicio fiscal indicado

Alejandro Eduardo Giammattei Falla
Señor Presidente de la República

**Secretaría de Coordinación
Ejecutiva de la Presidencia**

Álvaro Leonel Díaz Velásquez
Secretario de Coordinación Ejecutiva

Danilo José Soto Castañeda
Subsecretario de Coordinación Ejecutiva

Victor Hugo Paiz Gómez
Subsecretario para la Descentralización

Leonel Eduardo Girón Véliz
Director del Sistema de Consejos de Desarrollo

Luis Eduardo Orozco Orellana
Director General para la Descentralización

Jonathan Arnulfo Del Cid López
Director de Informática

Jesús Felipe Polanco Tello
Director Técnico de Operaciones

Luis Alfonso Rodas Guzmán
Director de Planificación

Jennifer Cristina García Marroquín
Directora de Comunicación social

Luz Azucena Mendoza Cajbón
Directora Administrativa Financiera

María José Sánchez Mejía
Directora de Asesoría Jurídica

Alberto Emmanuel Soto de León
Director de Auditoría Interna

Isis Ana Graciela Serrano Lemus
Asesoría Técnica

Saúl Nehemías Obando Mejía
Dirección Técnica de Operaciones

David Roberto Barrera Valenzuela
Dirección Técnica de Operaciones

Autorizado

Alejandro Eduardo Giammattei Falla
Señor Presidente de la República

Álvaro Leonel Díaz Velásquez
Secretario de Coordinación Ejecutiva de la Presidencia

Elaborado

Despacho
Secretaría de Coordinación Ejecutiva de la Presidencia

Subsecretaría de Coordinación Ejecutiva
Secretaría de Coordinación Ejecutiva de la Presidencia

Revisado

Dirección del Sistema de Consejos de Desarrollo
Dirección Técnica de Operaciones
Dirección de Descentralización

Diseño y diagramación

Dirección de Comunicación Social

340 municipios
fuertes,
hacen un Estado fuerte!

ACCESO A INFORMACIÓN DIGITAL



<https://scep.gob.gt/carta-de-navegacion-municipal/>