



Carta de navegación Municipal

MUNICIPALIDAD DE CHINAUTLA, GUATEMALA



GOBIERNO de GUATEMALA
DR. ALEJANDRO GIANMATTEI

MINISTERIO DE SERVICIOS PÚBLICOS



GOBIERNO de GUATEMALA
DR. ALEJANDRO GIANMATTEI

MINISTERIO DE TRABAJO Y PREVISIÓN SOCIAL



GOBIERNO de GUATEMALA
DR. ALEJANDRO GIANMATTEI

MINISTERIO DE CULTURA Y DEPORTE



GOBIERNO de GUATEMALA
DR. ALEJANDRO GIANMATTEI

MINISTERIO DE AMBIENTE Y RECURSOS NATURALES



GOBIERNO de GUATEMALA
DR. ALEJANDRO GIANMATTEI

MINISTERIO DE SALUD PÚBLICA Y ASISTENCIA SOCIAL



GOBIERNO de GUATEMALA
DR. ALEJANDRO GIANMATTEI

MINISTERIO DE AGRICULTURA, GANADERÍA Y ALIMENTACIÓN



GOBIERNO de GUATEMALA
DR. ALEJANDRO GIANMATTEI

MINISTERIO DE COOPERACIÓN



GOBIERNO de GUATEMALA
DR. ALEJANDRO GIANMATTEI

MINISTERIO DE EDUCACIÓN



GOBIERNO de GUATEMALA
DR. ALEJANDRO GIANMATTEI

SECRETARÍA DE SEGURIDAD ALIMENTARIA Y NUTRICIONAL DE LA PRESIDENCIA DE LA REPÚBLICA



GOBIERNO de GUATEMALA
DR. ALEJANDRO GIANMATTEI

SECRETARÍA PRESIDENCIAL DE LA VELOCIDAD



GOBIERNO de GUATEMALA
DR. ALEJANDRO GIANMATTEI

COMISIÓN PRESIDENCIAL DE ASUNTOS MUNICIPALES



Instituto Guatemalteco de Turismo



LIBERTAD
15 DE
SEPTIEMBRE
DE 1821

Estimados Alcaldes y Alcaldesas:

Me dirijo a ustedes con un mensaje de profundo compromiso y gratitud en este importante momento de transición de gobierno. Como Presidente de la República de Guatemala, identificado plenamente con el municipalismo y la necesidad de fortalecer el poder local, es mi deber informarles sobre los alcances y resultados a nivel local y nacional, y cómo orientar de mejor manera los retos del desarrollo en las 340 municipalidades del país.

En este sentido, deseo resaltar el análisis exhaustivo realizado por la Secretaría de Coordinación Ejecutiva de la Presidencia, los Ministerios y demás instituciones que reportan los logros alcanzados a nivel sectorial y del Sistema de Consejos de Desarrollo, así como las brechas que se deben superar. Los datos recopilados en este análisis, proporcionan una base sólida para la toma inteligente y oportuna de decisiones en cada municipalidad, por lo que se ilustran las prioridades de su municipio, así como las transferencias financieras que el Organismo Ejecutivo traslada de manera efectiva y oportuna a todas las municipalidades del país, lo que ha permitido ir cerrando brechas y asegurar un futuro más próspero.

El Sistema de Consejos de Desarrollo ha sido una herramienta fundamental para fomentar la participación ciudadana y garantizar que las necesidades de nuestras comunidades sean atendidas de manera adecuada. Gracias al esfuerzo conjunto entre el Gobierno central y las

municipalidades, se han logrado avances notables en el desarrollo local y en la mejora de la calidad de vida de nuestros ciudadanos, fortaleciendo así el municipalismo.

Es importante reconocer que aún existen retos por alcanzar. Estos retos y brechas demandan como país, redoblar esfuerzos y a trabajar de la mano para superar las adversidades. Con la información proporcionada por el Gobierno central en este documento, estamos en una posición sólida para tomar decisiones informadas que nos permitan avanzar hacia una Guatemala con más desarrollo. Hacer gobierno implica recordar que el verdadero poder radica en la unidad, complementariedad y colaboración, por lo que trabajar en conjunto para beneficio de las comunidades, asegura construir una Guatemala más fuerte, más unida y más próspera.

**"Que Dios bendiga Guatemala".
Con gratitud y compromiso,**

**Dr. Alejandro Giammattei
Presidente de la República**

LIBERTAD
15 DE
SEPTIEMBRE
DE 1821

Eficiencia en aportes a Consejos de Desarrollo, Departamental, Guatemala 2020 - 2023

No.	Municipio	Porcentaje de ejecución 2020	Porcentaje de ejecución 2021	Porcentaje de ejecución 2022	Porcentaje de ejecución 2023	Porcentaje de ejecución 2020 - 2023
1	San Juan Sacatepéquez	86%	86%	100%	71%	85%
2	San Miguel Petapa	66%	100%	100%	75%	84%
3	Palencia	84%	89%	100%	63%	82%
4	San Pedro Sacatepéquez	50%	100%	97%	54%	75%
5	San José del Golfo	69%	94%	100%	48%	75%
6	San Pedro Ayampuc	71%	100%	100%	36%	73%
7	Amatitlán	44%	100%	100%	43%	68%
8	Fraijanes	75%	88%	74%	45%	68%
9	Chinautla	49%	100%	100%	29%	68%
10	Chuarancho	62%	88%	93%	21%	64%
11	Santa Catarina Pinula	85%	37%	85%	45%	63%
12	San Raymundo	53%	92%	68%	40%	62%
13	Villa Nueva	18%	75%	95%	65%	59%
14	Villa Canales	47%	65%	86%	19%	53%
15	San José Pinula	37%	100%	53%	22%	52%
16	Guatemala	50%	49%	74%	27%	49%
17	Mixco	10%	33%	15%	24%	21%

*Información al mes de agosto 2023,

Asignación IVA-PAZ CODEDE

Chinautla, Guatemala

Al mes de agosto de 2023

Ejercicio Fiscal	Monto Aprobado	Saldo de Arrastre (Ejercicio fiscal anterior)	Monto Real	Monto Desembolsado	Saldo de Arrastre (Ejercicio fiscal actual)	Porcentaje de Ejecución
2020	Q11,778,129.00	-Q8,138,984.20	Q3,639,144.80	Q5,812,517.65	Q5,965,611.35	49%
2021	Q11,778,129.00	-Q5,965,611.35	Q5,812,517.65	Q11,778,129.00	Q0.00	100%
2022	Q11,784,311.00	Q0.00	Q11,784,311.00	Q11,784,311.00	Q0.00	100%
2023	Q13,993,404.00	Q0.00	Q13,993,404.00	Q4,112,764.73	Q9,880,639.27	29%
Total	Q49,333,973.00	-Q14,104,595.55	Q35,229,377.45	Q33,487,722.38	Q15,846,250.62	68%

1

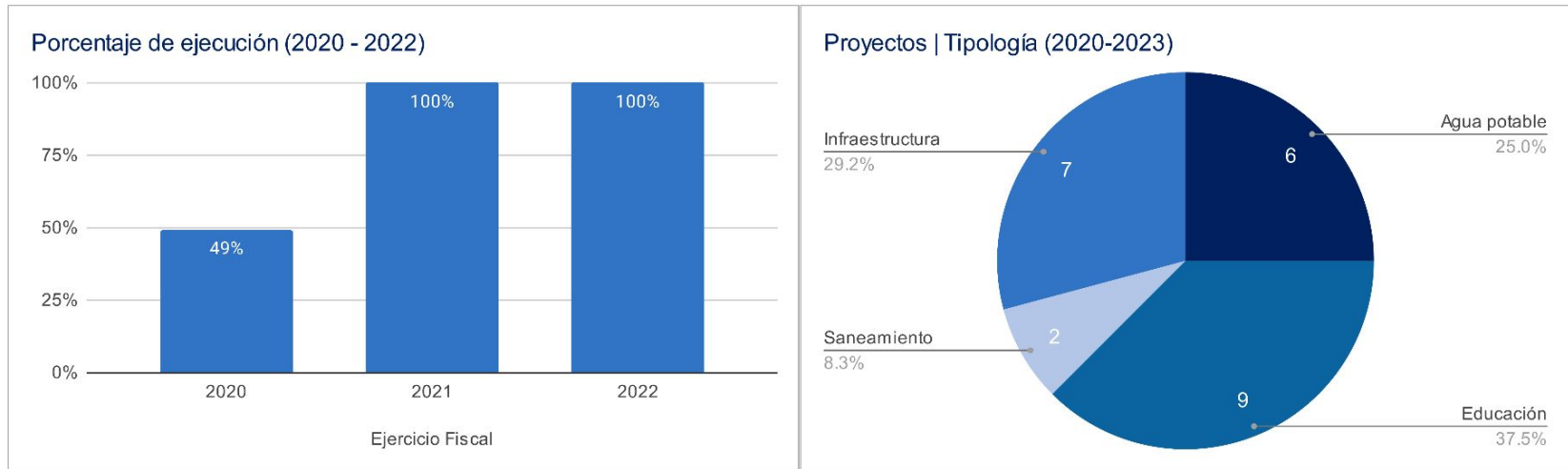

Asignaciones y Transferencias al Municipio

Ejercicio Fiscal	Asignación Constitucional	Asignación IVA-PAZ Municipalidades	Asignación Vehículos	Petróleo	Asignación IVA-PAZ CODEDE	Total
2020	Q 15,407,534.71	Q 19,151,464.69	Q 2,151,568.61	Q 588,166.17	Q11,778,129.00	Q 50,076,863.18
2021	Q 15,017,784.94	Q 18,667,008.29	Q 2,097,142.42	Q 574,895.42	Q11,778,129.00	Q 48,134,960.07
2022	Q 17,625,802.25	Q 20,822,095.71	Q 2,018,735.78	Q 667,372.11	Q11,784,311.00	Q 52,918,316.85
2023	Q 19,981,091.63	Q 23,578,100.80	Q 2,085,844.11	Q 692,932.18	Q13,993,404.00	Q 60,331,372.72
Total	Q 68,032,213.53	Q 82,218,669.49	Q 8,353,290.92	Q 2,523,365.88	Q49,333,973.00	Q 211,461,512.82

1

Total asignado al municipio: **Q 211,461,512.82**

Necesidades Municipales Chinautla, Guatemala

Área prioritaria	Brecha %	Necesidades					
Educación							
PAIN (Programa de atención integral al niño y niña)	100%	En este nivel existe	2083	niños que necesitan atención educativa.			
Preprimaria	34%	Se recomienda contemplar		10	aulas y docentes para cubrir a	720	niños.
Primaria	0%	No existe brecha educativa en este nivel.					
Básico	50%	Se recomienda contemplar		14	aulas y docentes para cubrir a	413	niños.
Diversificado	83%	Se recomienda contemplar		24	aulas y docentes para cubrir a	720	niños.
Salud y agua potable							
Porcentaje desnutrición aguda	0.7%	Se registró	15	casos de niños menores de 5 años con desnutrición aguda en el municipio.			
Porcentaje desnutrición crónica	14%	Se registró	252	casos de niños menores de 5 años con desnutrición crónica en el municipio.			
Establecimientos de salud	0%	Considerando que el centro de salud tiene capacidad para atender hasta a 20,000 personas y el puesto de salud a 5,000 personas, se determina que no existe brecha de establecimientos de salud en el municipio, la población tiene acceso a establecimientos de salud.					
Enfermedades causadas por alimentos y agua	3%	Se registró	432	casos de enfermedades transmitidas por alimentos o agua contaminada.			
Red domiciliar de agua potable	10%	Se necesita cubrir el acceso a red domiciliar de agua potable de		275	viviendas.		
Saneamiento							
Manejo de desechos	80%	2092 viviendas requieren de un sistema adecuado de manejo de desechos sólidos o tren de aseo.					
Acceso a servicio sanitario	19%	495 viviendas requieren de acceso a un servicio sanitario adecuado.					
Acceso a sistema de drenajes	39%	1034 viviendas requieren acceso a sistema de drenajes.					

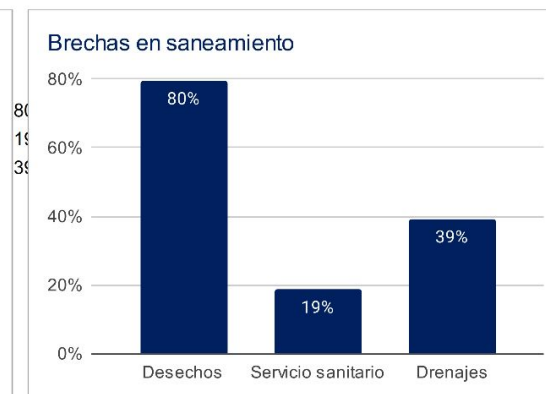
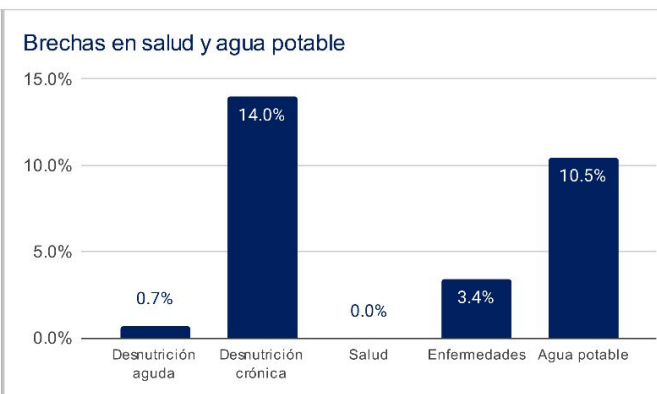
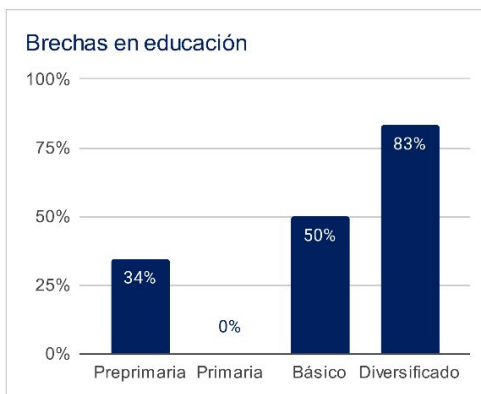

1 Asignaciones y Transferencias a Municipalidades, Dirección Financiera, MINFIN (2023)

3 Morbilidad por desnutrición crónica y aguda en menores de 5 años, SIGSA - MSPAS (2022), Morbilidad por enfermedades relacionadas a enfermedades transmitidas por alimentos y/o agua (ETAS's), SIGSA - MSPAS (2022), Establecimientos de salud a nivel nacional, MSPAS (2023),

2 Datos poblacionales del Censo 2018, INE (2018), Cobertura educativa, MINEDUC (2023),

4 Datos poblacionales y de vivienda, Censo 2018, INE (2018),

Departamento: Guatemala

(1) ▾

Municipio: Chinautla

(1) ▾

Año ▾	Aporte Consejos	Constitucional	IVA-Paz Municipalidades	Vehículos	Petróleo	Total
2024	16.178.452,00	19.981.091,63	23.578.100,80	2.085.844,11	692.932,18	62.516.420,72
2025	16.407.261,30	21.835.787,19	25.288.663,48	2.045.002,81	741.530,25	66.318.245,03
2026	17.508.853,40	23.246.829,24	26.665.099,95	2.030.728,08	774.287,12	70.225.797,80
2027	18.610.445,50	24.657.871,30	28.041.536,42	2.016.453,35	807.044,00	74.133.350,57
Total	68.705.012,20	89.721.579,36	103.573.400,65	8.178.028,35	3.015.793,55	273.193.814,12

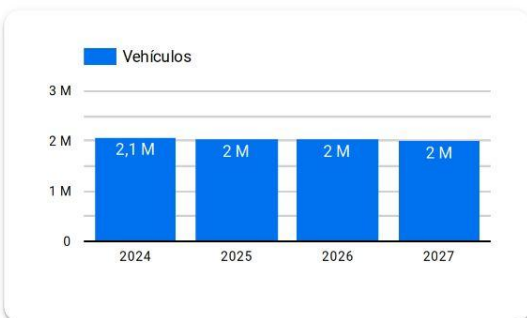
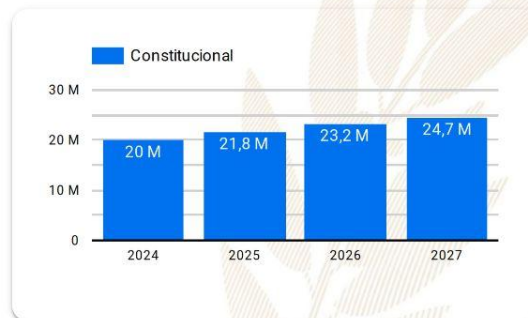
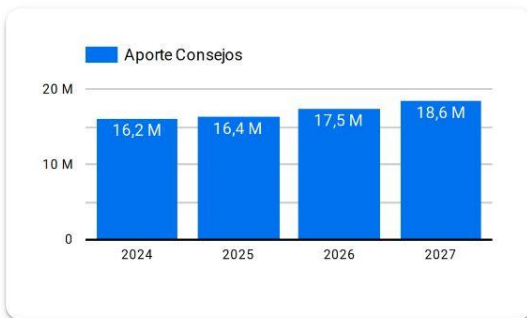

Año 2024: Presupuesto sujeto a aprobación por el Congreso de la República de Guatemala.

Años 2025-2027: Proyección elaborada en base a presupuestos aprobados para los años 2020 a 2024.

Resumen de **giras** **presidenciales**

Giras Presidenciales es un modelo de seguimiento programático presidencial y de administración pública introducido en Guatemala en 2021, con el propósito de establecer mayor cercanía entre el gobierno central y los poderes locales. Estas giras permitieron la coordinación interinstitucional entre la Secretaría Privada de la Presidencia, la Secretaría de Coordinación Ejecutiva de la Presidencia y el gabinete de gobierno, con el liderazgo del Presidente de la República. La aceptación por parte de los alcaldes fue notable, con altos porcentajes de asistencia a las giras.

El enfoque municipalista del modelo promovió el acercamiento entre los poderes locales y el gobierno central, mediante mesas de discusión que abordaron temas de importancia municipal y agilizaron los procesos para satisfacer demandas y necesidades locales. Se presentaron propuestas prácticas para encontrar soluciones a través del seguimiento programático.

MODALIDADES

Las giras presidenciales se adaptaron a distintas modalidades, presenciales en cabeceras departamentales y en el Palacio Nacional, incluyendo reuniones virtuales durante la pandemia de COVID-19, demostrando la capacidad de adaptación y la importancia de utilizar recursos tecnológicos para garantizar la continuidad de la gestión pública.

SEGUIMIENTO

La documentación y el seguimiento de acciones derivadas de los proyectos y programas de desarrollo fueron sistematizados, esto fue logrado a través de la Secretaría de Coordinación Ejecutiva de la Presidencia y la Secretaría Privada de la Presidencia, con equipos dedicados a mantener actualizada la Matriz de Seguimiento a Compromisos Presidenciales y Solicitudes Municipales en las Mesas de Trabajo.

RESULTADO

Las giras presidenciales contribuyeron a mejorar la administración pública, fortaleciendo la confianza y la participación ciudadana en la gestión gubernamental. Además, agilizaron los procesos y redujeron los tiempos de respuesta, impulsando el desarrollo del país.

Departamento: Guatemala

(1) ▼

Municipio: Chinautla

(1) ▼

Los Compromisos Presidenciales y Solicitudes de Alcaldes, se adquirieron por el Señor Presidente, durante las Giras Presidenciales realizadas durante el periodo de Gobierno 2020-2023.

La Secretaría de Coordinación Ejecutiva de la Presidencia en coordinación con La Secretaría Privada de la Presidencia, realizaron el seguimiento programático de los Compromisos Presidenciales y Solicitudes de Alcaldes, en base a la actualización del avance indicado por los delegados de los diferentes Ministerios y Secretarías responsables.

Compromisos Presidenciales



Compromisos

0



El Municipio no cuenta con
Compromisos Presidenciales

● Ejecutados y en Ejecución ● Pendientes de Acción Munic... ● Programados 2023

Instituciones	Compromisos ▼	Solicitudes
1. MICUDE	0	1
2. MINEDUC	0	5
3. MINTRAB	0	1
4. SESAN	0	1
5. MIDES	0	2
6. MAGA	0	3
7. CIV	0	3
Total	0	16

Solicitudes de Alcaldes



Solicitudes

16

● Ejecutados y en Ejecución ● Pendientes de Acción Munic... ● Programados 2023

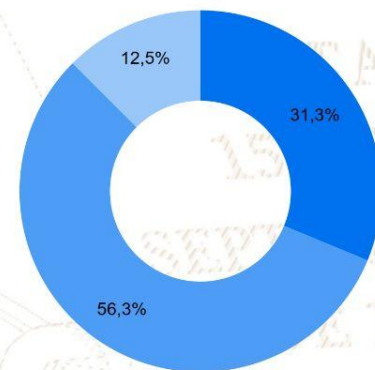

SIPROCODE

La SCEP, con el objetivo de modernizar y hacer más eficientes, eficaces y transparentes los procesos de planificación y ejecución de los proyectos financiados con recursos de inversión destinados al Sistema de Consejos de Desarrollo, presentó ante el Consejo Nacional de Desarrollo Urbano y Rural -CONADUR- el Sistema Electrónico para la Administración de Procesos de Proyectos de Consejos de Desarrollo para su aprobación.

OBJETIVO

Acercar a los entes rectores y a las unidades ejecutoras, con el fin de agilizar los procesos de solicitud y emisión de avales, dictámenes técnicos u otros documentos, para la aprobación de los proyectos en las etapas de planificación y ejecución. Asimismo, sustituir las interacciones físicas por virtuales y a la vez establecer un historial de tiempo por gestión realizada entre las unidades ejecutoras y los entes rectores, también notificar en tiempo real sobre las nuevas solicitudes.

BENEFICIOS INSTITUCIONALES

- Coordinación interinstitucional permanente.
- Disminución de la burocracia.
- Reducción de la vulnerabilidad en los procedimientos.
- Agilización de procesos.
- Reducción de tiempo en emisión de avales, dictámenes técnicos y otros documentos a 20 días hábiles.
- Disminución de costos en trámites.
- Fortalece la transparencia en los procesos.
- Monitoreo y seguimiento a través de la plataforma;
- Trámites no presenciales.
- Vista pública de información general y acceso a la misma.
- Permitir el seguimiento a los procesos y gestiones de trámites en cada una de sus etapas por parte de las instituciones involucradas.



SIPROCODE

Avales, Dictámenes Técnicos u Otros Documentos periodo 2021 - 2023

Avales, Dictámenes Técnicos u Otros Documentos

Municipio	SIPROCODE			CONAP			CONRED			MAGA			MICIVI			MICUDE			MINEDUC			MEM			MINGOB			MSPAS			TA	TR	TS													
	2021	2022	2023	2021	2022	2023	2021	2022	2023	2021	2022	2023	2021	2022	2023	2021	2022	2023	2021	2022	2023	2021	2022	2023	2021	2022	2023	2021	2022	2023																
	A	R	A	R	A	R	A	R	A	R	A	R	A	R	A	R	A	R	A	R	A	R	A	R	A	R	A	R	A	R				A	R	A	R									
PALENCIA, GUATEMALA	SI	SI	SI	-	-	-	-	2	-	1	-	2	-	-	-	-	-	-	-	-	-	-	-	-	-	-	-	-	-	-	-	-	5	-	7	-	3	-	27	0	27					
SAN RAYMUNDO, GUATEMALA	SI	SI	SI	-	-	-	-	-	-	4	-	-	-	-	-	-	-	-	-	-	-	-	-	-	-	-	-	-	-	-	-	-	-	1	-	7	-	4	-	18	0	18				
SAN PEDRO SACATEPEQUEZ, GUATEMALA	SI	SI	SI	-	-	3	1	2	-	-	-	1	-	-	-	-	-	-	-	-	-	-	-	-	-	-	-	-	-	-	-	-	-	-	3	-	6	-	-	15	1	16				
FRAIJANES, GUATEMALA	SI	SI	SI	-	-	-	-	-	-	1	1	1	-	-	-	-	-	-	-	-	-	-	-	-	-	-	-	-	-	-	-	-	-	-	1	-	4	-	2	-	11	1	12			
CHUARRANCHO, GUATEMALA	NO	SI	SI	-	-	-	-	-	-	-	-	-	-	-	-	-	6	-	-	-	-	-	-	-	-	-	-	-	-	-	-	-	-	-	-	-	14	-	16	-	37	0	37			
SAN JUAN SACATEPEQUEZ, GUATEMALA	SI	SI	NO	-	-	-	-	-	-	2	-	-	-	-	-	-	-	-	-	-	-	-	-	-	-	-	-	-	-	-	-	-	-	-	-	-	8	-	-	-	12	0	12			
SAN JOSE DEL GOLFO, GUATEMALA	NO	SI	SI	-	-	-	-	-	-	-	-	1	-	-	-	-	-	-	-	-	-	-	-	-	-	-	-	-	-	-	-	-	-	-	-	-	-	6	-	1	-	10	0	10		
PETAPA, GUATEMALA	SI	SI	NO	-	-	-	-	-	-	-	-	-	-	-	1	-	-	-	-	-	-	-	-	-	-	-	-	-	-	-	-	-	-	-	-	-	-	4	-	1	-	7	0	7		
GUATEMALA, GUATEMALA	SI	SI	NO	-	-	-	-	-	-	-	-	-	-	-	-	-	-	-	-	-	-	-	-	-	-	-	-	-	-	-	-	-	-	-	-	-	-	-	16	1	2	-	18	1	19	
SAN PEDRO AYAMPUC, GUATEMALA	NO	SI	SI	-	-	-	-	-	-	1	-	2	1	-	-	-	-	-	-	-	-	-	-	-	-	-	-	-	-	-	-	-	-	-	-	-	-	-	1	-	2	-	16	1	17	
VILLA NUEVA, GUATEMALA	SI	SI	NO	-	-	-	-	-	1	-	4	1	-	-	-	-	-	-	-	-	-	-	-	-	-	-	-	-	-	-	-	-	-	-	-	-	-	-	5	-	-	-	10	1	11	
CHINAUTLA, GUATEMALA	SI	SI	NO	-	-	-	-	-	-	3	1	-	-	-	-	-	-	-	-	-	-	-	-	-	-	-	-	-	-	-	-	-	-	-	-	-	-	-	3	-	-	-	8	1	9	
AMATITLAN, GUATEMALA	SI	SI	NO	-	-	-	-	-	1	-	9	2	-	-	-	-	-	-	-	-	-	-	-	-	-	-	-	-	-	-	-	-	-	-	-	-	-	-	8	-	3	-	21	2	23	
MIXCO, GUATEMALA	NO	SI	NO	-	-	-	-	-	-	-	-	-	-	-	-	-	-	-	-	-	-	-	-	-	-	-	-	-	-	-	-	-	-	-	-	-	-	-	-	-	3	-	-	3	0	3
SAN JOSE PINULA, GUATEMALA	NO	SI	NO	-	-	-	-	-	-	1	-	-	-	-	-	-	-	-	-	-	-	-	-	-	-	-	-	-	-	-	-	-	-	-	-	-	-	-	-	1	-	-	2	0	2	
SANTA CATARINA PINULA, GUATEMALA	SI	NO	NO	-	-	-	-	-	-	-	-	-	-	-	-	-	-	-	-	-	-	-	-	-	-	-	-	-	-	-	-	-	-	-	-	-	-	-	-	1	-	-	1	0	1	
VILLA CANALES, GUATEMALA	NO	SI	NO	-	-	-	-	-	-	-	-	-	-	-	-	-	-	-	-	-	-	-	-	-	-	-	-	-	-	-	-	-	-	-	-	-	-	-	-	-	1	-	-	1	0	1

*La información anterior es basada en solicitudes que finalizaron el ciclo, no se muestra en las estadísticas de procesos pendientes.

- SIPROCODE inicio en junio del 2021, por lo que algunas municipalidades solicitaron sus avales por la vía tradicional.
- A: Solicitudes Aprobadas.
- R: Solicitudes Rechazadas.
- TA: Total Solicitudes Aprobadas.
- TR: Total Solicitudes Rechazadas.
- TS: Total Solicitudes.

Para mayor información, escanea o haz click en el código QR:



La SCEP coordina con diferentes instituciones del Estado y sector privado, para acercar los servicios públicos de forma temporal en alianza con municipalidades y gobernaciones departamentales, estimulando de esa manera el proceso de desconcentración de las instituciones del Estado.

SCEP realizó acciones de coordinación y logística para el desarrollo de las Jornadas Móviles de Servicios Integrados desde el año 2020 hasta julio de 2023.

Servicios que se brindan durante las Jornadas Móviles de Servicios Integrados:

- Trámites de carencia de antecedentes policiales, renovación de licencia de conducir, pasaportes, actualización de datos y empadronamiento.
- Quioscos informativos del Sistema Nacional del Empleo, promoción del turismo y talleres de temas ambientales, entre otros.
- Información sobre las iniciativas Bono Social, entrega de becas y Comedores Sociales.
- Acceso a consultas de medicina general, psicología, nutrición, pediatría, hisopados, jornada de vacunación contra el COVID-19 y charlas sobre salud.
- Capacitaciones en temas tributarios y actualización de documentos, entre otros.



DEPARTAMENTO DE
TRÁNSITO DE LA PNC



GOBIERNO de
GUATEMALA
Dr. ALEJANDRO GIAMMATTEI

MINISTERIO DE
ECONOMÍA



GOBIERNO de
GUATEMALA
Dr. ALEJANDRO GIAMMATTEI

MINISTERIO DE
SALUD PÚBLICA
Y ASISTENCIA
SOCIAL



CONSEJO
NACIONAL DE
ATENCIÓN AL MIGRANTE
DE GUATEMALA

CONAMIGUA

Portal de

Gobiernos Locales

Estimado Usuario, Bienvenido

PORTAL DE GOBIERNOS LOCALES

Es un sitio web que ofrece al usuario, de forma fácil, dinámica e integrada, el acceso a una serie de recursos y de servicios relacionados a la información presupuestaria y financiera registrada por los gobiernos locales y sus empresas municipales en el SIAF.

Este portal cuenta con reportes dinámicos establecidos que ofrecen datos en tiempo real relacionados a:

- Presupuesto por Resultados
- Enfoque Temático
- Grupo Objeto de Gasto
- Finalidad, Función y División

También permite al usuario elaborar sus propios reportes de ingresos, gastos y contables de acuerdo a sus necesidades.

Para el análisis de las finanzas municipales y la oportuna toma de decisiones, pone a disposición los siguientes tableros de indicadores:

ICFM Índice Consolidado Financiero Municipal:

Es una herramienta de análisis que permite a los funcionarios municipales realizar mediciones de los datos que registran en el -SICOIN GL-, con los cuales se puede interpretar la situación económico-financiera de la municipalidad durante uno o varios ejercicios fiscales.

Objetivos de Desarrollo Sostenible:

Se presenta el impacto de la Gestión Municipal desde la perspectiva de los Objetivos de Desarrollo Sostenible.

Actualmente ofrece a los usuarios municipales la oportunidad de realizar el pago de sus servicios públicos a través de internet.

Cobros en Línea:

Permite al vecino realizar sus pagos a través de tarjeta de crédito y/o débito, de cualquier servicio (agua, IUSI y arbitrios) que presta la Municipalidad, desde la comodidad de su casa o desde cualquier lugar en donde se encuentre; al ingresar en el ícono le permitirá:

- Pagar documento de cobro (Todos los Servicios)
- Pagar boleto de ornato
- Pagar multas de tránsito



También cuenta con una sección de noticias, biblioteca virtual y enlaces importantes.

Para acceder al Portal de Gobiernos Locales,
escanea o haz click en el código QR:



ÍNDICE CONSOLIDADO FINANCIERO MUNICIPAL - ICFM -

12100106

GUATEMALA

MUNICIPALIDAD DE CHINAUTLA







Calificación General

Gestión Financiera

80

Moderada

	Puntuación máxima		Resultado municipio
	Solvencia General	30	22
	Autonomía Financiera Municipal	15	9
	Dependencia Financiera Municipal	6	4
	Ahorro Operacional	5	5
	Relación de Recursos y Gastos - Sin Endeudamiento	4	4
	Solvencia Financiera	30	28
	Liquidez Financiera	5	5
	Recursos por Endeudamiento	5	5
	Pasivo por Endeudamiento	10	10
	Pasivo con Acreedores	10	8
	Dinamismo Económico	15	9
	Inversión por Habitante	5	1
	Recursos Propios por Habitante	5	3
	Pasivo por Habitante	5	5
	Evaluación Presupuestaria	25	21
	Ejecución Presupuestaria de Ingresos	6	6
	Ejecución Presupuestaria de Egresos	5	2
	Relación de Gastos e Ingresos Ejecuta	5	5
	Ejecución por Tipo de Gasto	6	5
	Transferencias Presupuestarias	3	3

Fuente: Reporte índice consolidado financiero municipal ICFM, 2023, Ministerio de Finanzas Públicas.

Para acceder al detalle anual sobre el ICFM escanea el siguiente código QR.



Ingresos

Código y Clase de Ingreso	Código y Recurso de Ingreso	Recurso Auxiliar	Presupuesto Vigente 2022	Presupuesto Vigente 2023	
10000 INGRESOS TRIBUTARIOS	10141 SOBRE LA TENENCIA DE PATRIMONIO	IUSI 2/1000	Q 93,000	Q 90,000	
		IUSI 6/1000	Q 1,563,348	Q 1,400,000	
		IUSI 9/1000	Q 11,880,784	Q 10,400,000	
		Multas IUSI 2/1000	Q 2,090	Q 1,500	
		Multas IUSI 6/1000	Q 15,000	Q 15,000	
		Multas IUSI 9/1000	Q 20,000	Q 20,000	
	Total 10141 SOBRE LA TENENCIA DE PATRIMONIO		Q 13,574,222	Q 11,926,500	
	10224 REGALÍAS	ARENA DE RZO	Q 6,781	Q 7,000	
	Total 10224 REGALÍAS		Q 6,781	Q 7,000	
	10289 OTROS ARBITRIOS MUNICIPALES	Multa del Boleto de Ornato	Q 100,000	Q 100,000	
		Valor Boleto de Ornato	Q 500,000	Q 500,000	
	Total 10289 OTROS ARBITRIOS MUNICIPALES		Q 600,000	Q 600,000	
	Total 10000 INGRESOS TRIBUTARIOS		Q 14,181,002	Q 12,533,500	
11000 INGRESOS NO TRIBUTARIOS	11290 TASAS Y LICENCIAS VARIAS	Licencias de Construcción	Q 1,997,715	Q 900,000	
		Otras tasas y licencias varias	Q 2,600,000	Q 2,600,000	
		Tasa municipal por alumbrado público	Q 8,991,735	Q 8,847,048	
		Total 11290 TASAS Y LICENCIAS VARIAS	Q 13,589,451	Q 12,347,048	
	11310 CONTRIBUCIONES POR MEJORAS	Otras Contribuciones por Mejoras	Q 520,314	Q 500,000	
	Total 11310 CONTRIBUCIONES POR MEJORAS		Q 520,314	Q 500,000	
	11410 DE EDIFICIOS Y VIVIENDAS	Arrendamiento de locales	Q 42,000	Q 42,000	
		Arrendamiento de Rastros	Q 420,000	Q 175,000	
		Arrendamiento de Salon Municipal	Q 3,000	Q 3,000	
		NA		Q -	Q -
	Total 11410 DE EDIFICIOS Y VIVIENDAS		Q 465,000	Q 220,000	
	11610 ORIGINADAS POR INGRESOS NO TRIBUTARIOS	Multas Administrativas	Q 2,000	Q 2,000	
		Multas de transito	Q 70,000	Q 70,000	
		NA		Q -	Q -
	Total 11610 ORIGINADAS POR INGRESOS NO TRIBUTARIOS		Q 72,000	Q 72,000	
	11710 ORIGINADOS POR INGRESOS NO TRIBUTARIOS	Intereses por mora multas de Transito	Q -	Q -	
	Total 11710 ORIGINADOS POR INGRESOS NO TRIBUTARIOS		Q -	Q -	
11990 OTROS INGRESOS NO TRIBUTARIOS	Otros ingresos	Q 650,000	Q 650,000		
Total 11990 OTROS INGRESOS NO TRIBUTARIOS		Q 650,000	Q 650,000		
Total 11000 INGRESOS NO TRIBUTARIOS		Q 15,296,765	Q 13,789,048		
13000 VTA. DE BIENES Y SERV. DE LA ADM. PÚBLICA	13260 SERVICIOS ADMINISTRATIVOS MUNICIPALES	Certificaciones de Matrimonios	Q 20,000	Q 20,000	
		Certificaciones Varias	Q 70,000	Q 70,000	
		Concesion de Servicios de Agua (Pajas de Agua)	Q 729,690	Q 700,000	
		Fierros Para Marcar Ganado	Q 400	Q 400	
		Guias de Conduccion	Q 100	Q 100	
		NA		Q -	Q -
		Reconexion de Agua Potable	Q 40,000	Q 40,000	
		Titulos Propiedad Servicio de Agua	Q 30,000	Q 30,000	
		Total 13260 SERVICIOS ADMINISTRATIVOS MUNICIPALES		Q 890,190	Q 860,500
		Total 13000 VTA. DE BIENES Y SERV. DE LA ADM. PÚBLICA		Q 890,190	Q 860,500

14000 INGRESOS DE OPERACION	14240 SERVICIOS PÚBLICOS MUNICIPALES	Baños y Sanitarios Municipales	Q	100,500	Q	100,000
		Canon de Agua	Q	5,000,000	Q	5,000,000
		Exceso de Agua	Q	28,195	Q	30,000
		Extracción de Ripio y Basura	Q	650,545	Q	580,000
		Otros Ingresos Por Servicios Públicos Municipales	Q	8,000	Q	8,000
		Piso de Plaza	Q	290,000	Q	290,000
	Total 14240 SERVICIOS PÚBLICOS MUNICIPALES		Q	6,077,240	Q	6,008,000
Total 14000 INGRESOS DE OPERACION			Q	6,077,240	Q	6,008,000
15000 RENTAS DE LA PROPIEDAD	15131 POR DEPÓSITOS INTERNOS	Intereses generados por Cuentas Monetarias	Q	781,678	Q	800,000
	Total 15131 POR DEPÓSITOS INTERNOS		Q	781,678	Q	800,000
Total 15000 RENTAS DE LA PROPIEDAD			Q	781,678	Q	800,000
16000 TRANSFERENCIAS CORRIENTES	16130 DE EMPRESAS PRIVADAS	De Empresas Privadas P/Gastos de Funcionamiento	Q	990,188	Q	1,415,488
	Total 16130 DE EMPRESAS PRIVADAS		Q	990,188	Q	1,415,488
	16210 DE LA ADMINISTRACIÓN CENTRAL	Impuesto al Valor Agregado (IVA-PAZ) para Funcionamiento	Q	5,205,524	Q	5,895,484
		IMPUESTO CIRCULACION DE VEHICULOS PARA FUNCIONAMIENTO	Q	55,725	Q	58,260
		Situado Constitucional para Funcionamiento	Q	1,762,580	Q	1,998,434
	Total 16210 DE LA ADMINISTRACIÓN CENTRAL		Q	7,023,829	Q	7,952,178
	16220 DE ENTIDADES DESCENTRALIZADAS Y AL PORCENTAJE FORESTAL INAB DE MADERA	Porcentaje Forestal INAB de Madera	Q	56	Q	13,187
	Total 16220 DE ENTIDADES DESCENTRALIZADAS Y AUTÓNOMAS NO FINANCIERAS		Q	56	Q	13,187
Total 16000 TRANSFERENCIAS CORRIENTES			Q	8,014,073	Q	9,380,853
17000 TRANSFERENCIAS DE CAPITAL	17210 DE LA ADMINISTRACIÓN CENTRAL	Impuesto al Valor Agregado (IVA-PAZ) Inversión	Q	15,616,572	Q	17,686,450
		Impuesto de Circulación de Vehículos para Inversión	Q	2,173,274	Q	2,272,140
		Impuesto Petroleo y sus Derivados para Inversión	Q	766,217	Q	775,635
		Situado Constitucional Para Inversión	Q	15,863,222	Q	17,985,906
	Total 17210 DE LA ADMINISTRACIÓN CENTRAL		Q	34,419,285	Q	38,720,131
	17220 DE ENTIDADES DESCENTRALIZADAS Y AL CODEDE IVA PAZ	DISMINUCIÓN DE CAJA Y BANCOS DE RECURSOS DEL TESORO	Q	16,883,168	Q	17,185,117
	Total 17220 DE ENTIDADES DESCENTRALIZADAS Y AUTÓNOMAS NO FINANCIERAS		Q	18,883,168	Q	25,685,117
Total 17000 TRANSFERENCIAS DE CAPITAL			Q	53,302,453	Q	64,405,248
23000 DISMINUCIÓN DE OTROS ACTIVOS FINANCIEROS	23110 DISMINUCIÓN DE CAJA Y BANCOS	NA			Q	-
		SC-Distribución de Petróleo y sus Derivados	Q	319,679	Q	596,630
		SC-impuesto Circulación de Vehículos	Q	1,826,914	Q	1,165,233
		SC-Ingresos Ordinarios de Aporte Constitucional	Q	6,370,147	Q	9,066,036
		SC-Ingresos Propios Municipales	Q	2,229,941	Q	3,450,102
		SC-Ingresos Tributarios IVA-PAZ	Q	9,149,957	Q	10,268,726
		SC-IUSI Funcionamiento (Por Admon. Mpal)	Q	304,809	Q	724,228
		SC-IUSI Inversión (Por Admon. Mpal)	Q	6,509,906	Q	7,775,813
	Total 23110 DISMINUCIÓN DE CAJA Y BANCOS		Q	26,711,353	Q	33,046,768
	23440 DISMINUCIÓN DE ANTICIPOS A CONTRATISTAS Y PROVEEDORES A LARGO PLAZO	Anticipos Ingresos Tributarios IVA PAZ	Q	1,025,936	Q	908,929
		Anticipos Distribución de Petróleo y sus Derivados	Q	31,414	Q	1,814
		Anticipos Impuesto Circulación de Vehículos	Q		Q	79,760
		Anticipos Impuesto Único s/Inmuebles Inversión (Admón)	Q	413,767	Q	5,169
		Anticipos Ingresos Ordinarios de Aporte Constitucional	Q	498,910	Q	980,165
		Consejo de Desarrollo IVA PAZ	Q	1,521,189	Q	984,328
	Total 23440 DISMINUCIÓN DE ANTICIPOS A CONTRATISTAS Y PROVEEDORES A LARGO PLAZO		Q	3,491,217	Q	2,960,165
Total 23000 DISMINUCIÓN DE OTROS ACTIVOS FINANCIEROS			Q	30,202,570	Q	36,006,933

Egresos

Municipalidad2	Tipo de Gasto	Presupuesto Vigente 2022	Presupuesto Vigente 2023
<input checked="" type="checkbox"/> GUATEMALA - MUNICIPALIDAD DE CHINAUTLA		Q 128,745,971	Q 143,784,082
	GASTOS DE FUNCIONAMIENTO	Q 38,335,385	Q 39,900,161
	INVERSIÓN	Q 90,410,586	Q 103,883,921
Total general		Q 128,745,971	Q 143,784,082



Ventanilla Única Municipal de Empleo - VUME -

Es un espacio de alianza estratégica con las municipalidades que tiene como objetivo brindar servicios que incrementen el perfil de empleabilidad de la población a nivel local, de tal manera que incrementen sus posibilidades de inserción laboral.

A través de las ventanillas, también se brinda a la población oportunidades de formación y capacitación técnica y otros servicios de los que el MINTRAB dispone, para que la población pueda acceder a estos de una forma más ágil desde su municipio.

Beneficios de la VUME



Para mayor
información,
escanea o haz
click en el
código QR:



Proceso para la implementación de la VUME en el municipio



Estrategia Nacional de Municipios y Comunidades Saludables

Línea de tiempo

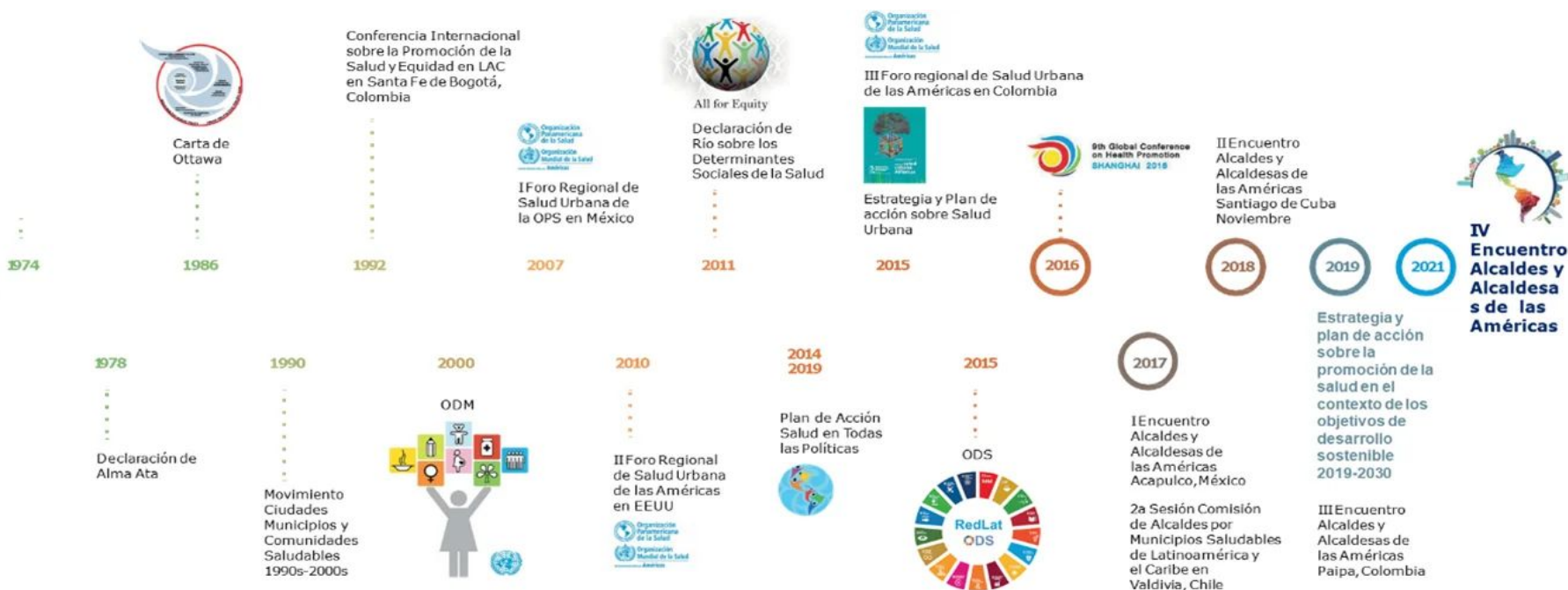

Fuente: Líneas Orientadoras para Municipios, Ciudades y Comunidades Saludables (MCCS) en la Región de las Américas (OPS/OMS, 2019).





Estrategia Nacional de Municipios y Comunidades Saludables

CONTENIDO

1. Municipio Saludable.
2. Intersectorialidad en Salud.
3. Mi municipio es sano. Entornos y estilos de vida Saludable.
4. Cero muertes maternas y Cero desnutrición en mi municipio.
5. Mi Municipio es verde.
6. Participación Social en Salud. Comunidades Saludables.
7. Gestión de Riesgo en Salud.

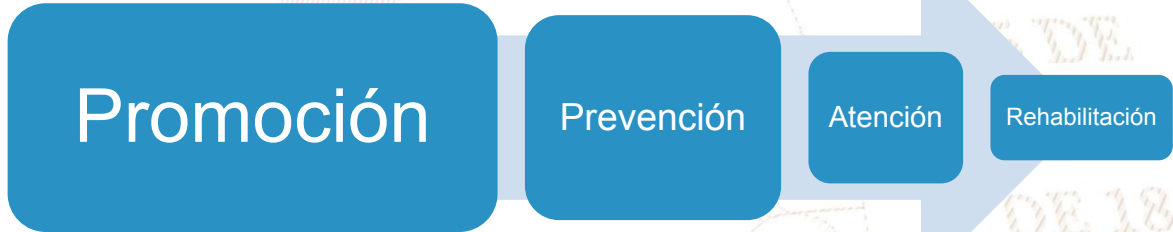

Situación Actual: Tratamiento de Aguas Residuales

OBLIGATORIEDAD MUNICIPAL



- Elaboración del Estudio Técnico de Aguas Residuales (ETAR) con el inventario de descargas del municipio, a más tardar el **30 de mayo de 2024**.
- Las municipalidades deberán cumplir con tener en operación, sistemas de tratamiento de las **2 descargas principales** a más tardar el **02 de mayo del 2025**.
- En el **02 de mayo 2027** deberán cumplir con tratar el 60% de sus descargas con los parámetros indicados en dicha etapa.
- En el **02 de mayo 2031** deberán cumplir con tratar el 100% de sus descargas con los parámetros indicados en dicha etapa.

Para la elaboración y actualización de los estudios técnicos se deberá de cumplir con el **Manual General del Reglamento de las Descargas y Reuso de Aguas Residuales y de la Disposición de Lodos. Acuerdo Ministerial Número 105-2008.**

Para el seguimiento y evaluación de aguas residuales y de aguas para reuso, los entes generadores deberán tomar a su costa, como mínimo, **dos muestras al año** y efectuar los análisis que correspondan de conformidad con los parámetros contenidos en el estudio técnico." **Artículo 49**

Departamento	Guatemala	Estudio Técnico de Aguas Residuales	No tiene	Descargas que el Inventario Reporta	8
Municipio	Chinautla	Plantas de Tratamiento en Operación	6	Plantas de Tratamiento sin Operación	2

REGLAMENTO 164-2021

El Acuerdo Gubernativo 164-2021, **Reglamento para la Gestión Integral de Residuos y Desechos Sólidos Comunes** es un esfuerzo en conjunto del Organismo Ejecutivo, las Municipalidades y todos los habitantes de Guatemala para solucionar progresivamente una problemática que es conocida comúnmente como "Basura" a Nivel Nacional,



**ENTRÓ EN VIGENCIA
EL 11 DE AGOSTO DE 2021**

Escanea el Código QR o visita el sitio web www.marn.gob.gt/Reglamento-164-2021 para conocer a detalle los plazos y obligaciones que establece este Reglamento.

¿Quiénes son los entes que deben cumplir este Reglamento?

Estas son algunas de las consideraciones que debes tener en cuenta, si tú, como persona individual o jurídica, pública o privada, nacional o extranjera, desarrollas alguna de las siguientes actividades en cualquier parte del territorio del país:



CLASIFICACIÓN DE LOS RESIDUOS Y DESECHOS SÓLIDOS COMUNES

El MARN invita a Clasificar los Residuos y Desechos Sólidos Comunes que generes en tu hogar, comercio, industria y cualquier espacio público del Municipio; según lo establecido en el Acuerdo Gubernativo 164-2021 para proteger el medio ambiente de tu entorno,



ORGÁNICO

¿Qué debo colocar en esta Clasificación?

Son productos de origen animal y vegetal, principalmente de los restos de alimentos, agricultura y jardinería. *Algunos ejemplos:*



INORGÁNICO

¿Qué debo colocar en esta Clasificación?

Son productos que no están compuestos de materia vegetal o animal y son de difícil descomposición por microorganismos. *Algunos ejemplos:*



Todos los demás residuos que se contaminen con aceites, líquidos y otros materiales que les haga perder el potencial de ser reciclados.



Escanea el Código QR para Descargar la Guía de Identificación Gráfica y conocer más sobre la Clasificación,



RECICLABLE

¿Qué debo colocar en esta Clasificación?

Algunos ejemplos:



Escanea el Código QR para conocer más sobre la Clasificación

Información Agroclimática



Para acceder al detalle de la información,
escanea el código QR,

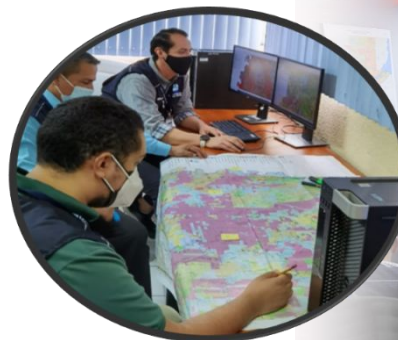

Generalidades

Documento elaborado por el equipo de trabajo conformado por los departamentos de: El Centro de Información Estratégica Agropecuaria, Laboratorio de Información Geográfica, Cobertura Vegetal y Uso de la Tierra, y Departamento de Suelos, de la Dirección de Información Geográfica, Estratégica y Gestión de Riesgos -DIGEGR- del Ministerio de Agricultura, Ganadería y Alimentación -MAGA-

Características del municipio:

- Geográficas
- Biofísicas
- Productivas

Temáticas:

- Mapa de características geográficas y biofísicas
- Capacidad de uso de la tierra
- Taxonomía de suelos
- Descripción de las principales características
- Condiciones climáticas
- Cobertura vegetal
- Uso de la tierra año 2,020
- Fechas promedio de etapa fenológica ciclo de primera (cultivo de maíz/ frijol),

Se exponen las **potencialidades** y **limitaciones** del municipio en forma general,

¿Qué son?

Son centros en donde se imparten cursos de capacitación técnica laboral y formación emprendedora; en espacios físicos proporcionados por la comunidad, municipalidades, organizaciones no gubernamentales, iglesias y otros,

¿Cuál es su objetivo?

Contribuir al desarrollo de oferta formativa vinculada a familias ocupacionales y cualificaciones con significación en el empleo, que proporcione la formación adecuada a personas jóvenes y adultas para su inserción en el mercado productivo y que responda a la demanda laboral,

Alianzas

Se realizan alianzas con municipalidades y otras organizaciones quienes proveen espacio físico y equipo para implementar los cursos,

También el Ministerio de Educación a través de la Dirección General de Educación Extraescolar, facilita equipo en diversas áreas e instructores para atender a los estudiantes,





Oportunidades

- Capacitarse en áreas técnicas con demanda productiva,
- Desarrollo de competencias para la vida, el trabajo y la formación emprendedora como ejes transversales para fortalecer la empleabilidad,
- Desarrollo de habilidades blandas en los jóvenes y adultos que participan en los cursos de formación,
- Disminución de la brecha entre educación y empleo a través de los cursos de formación,





¿Qué son?

Son centros de formación y capacitación extraescolar, asociadas al área agropecuaria en donde el campo o parcela de tierra es el espacio de aprendizaje, en el cual los participantes aprenden, fortalecen y tecnifican sus conocimientos y capacidades con la orientación de especialistas técnicos para el aprovechamiento de los recursos en el marco del Programa de Alimentación Escolar, PAE,

¿Cuál es su objetivo?

Promover buenas prácticas agropecuarias a través de la formación y capacitación, desarrollando competencias asociadas al área agrícola y pecuaria para tecnificar capacidades técnicas de los participantes para constituirse en proveedores del Programa de Alimentación Escolar, para obtener el certificado de Productor Agropecuario con Especialidad en Alimentación Escolar,

Alianzas

Se realizan alianzas con municipalidades y otras organizaciones gubernamentales y no gubernamentales quienes: autorizan y gestionan el uso de un espacio físico de terreno, proporcionan insumos, servicios básicos y personal para mantenimiento,

- Certificación de la formación modular a través del Programa Centros Municipales de Capacitación y Formación Humana, CEMUCAF,
- Certificación de la Competencia Técnico Laboral para acreditar “Productores Agropecuarios con Especialidad en Alimentación Escolar,
- Dotación de Módulos Formativos físicos o digitales para el desarrollo de procesos formativos,
- Transferencia Metodológica a técnicos de las ETCAE,





Oportunidades

- Formación, capacitación y tecnificación,
- Productores locales acreditados y certificados en competencias agropecuarias,
- Desarrollo comunitario y reactivación de la economía local,
- Reducción de barreras de género,
- Empoderamiento de la mujer,
- Prevención de la migración irregular,
- Desarrollar habilidades de lectoescritura y matemática funcional, así como completar sus ciclos educativos a través de modalidades flexibles,
- Vínculo entre las OPF y Productores Locales para la provisión y suministro de alimentos como lo establece la Ley de Alimentación Escolar,





¿Qué son?

Son espacios comunitarios educativos que, mediante el uso de herramientas tecnológicas y metodologías innovadoras, facilitan a la población educativa el desarrollo y fortalecimiento de procesos formativos pertinentes a su contexto y necesidades. Está dirigido para estudiantes del Sistema Educativo Nacional,



Alianzas

- ✓ Se gestiona la firma de convenio con las Municipalidades por 5 años para que apoyen con el espacio físico, pago de internet, energía eléctrica y seguridad,
- ✓ El Ministerio de Educación designa al instructor y facilita el equipamiento en coordinación con la cooperación,



¿Cuál es su objetivo?

Propiciar el desarrollo de la población a través de procesos de aprendizajes significativos, autónomos y colaborativos, mediante el uso de herramientas tecnológicas, en un modelo educativo flexible, pertinente y de calidad,





Oportunidades

- Iniciar o continuar estudios en forma gratuita en el Programa Nacional de Educación Alternativa PRONEA
 - En el Nivel de Educación Primaria (de 13 años en adelante)
 - Nivel de Educación Media ciclo básico (de 15 años en adelante) y diversificado (de 17 años en adelante),
 - Avanzar a su propio ritmo,
 - Si ha extraviado su papelería de estudios, puede solicitar una evaluación por suficiencia para acreditar su formación y continuar estudiando,
- Acceso a computadoras e internet en forma gratuita para procesos formativos,
- Acompañamiento por parte de un tutor,



LIBERTAD
15 DE
SEPTIEMBRE
DE 1821

Análisis de seguridad en el municipio de Chinautla

Tendencia histórica de la incidencia criminal

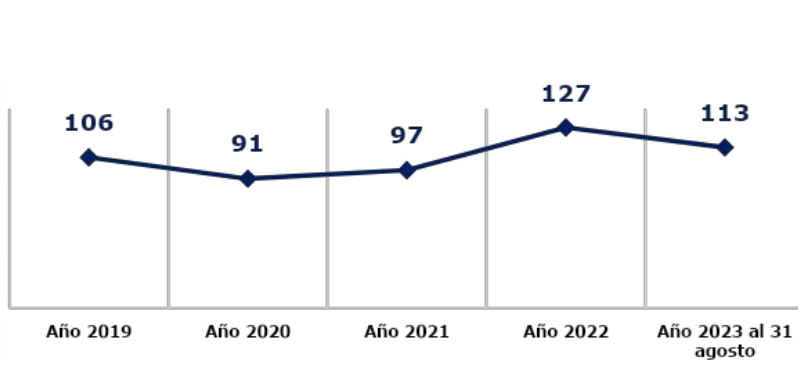

Hechos delictivos comparados Año 2022 Año 2023



Análisis:

- ❑ En el ranking de criminalidad, el municipio de Chinautla se ubica en la 12ª posición a nivel nacional.
- ❑ En el año 2023, el hurto y robo de motocicletas registran un incremento del 100% en comparación con el año 2022.
- ❑ En el año 2023, se reporta una disminución de 8 homicidios, en comparación con el año 2022, lo que representa el 32%.
- ❑ Los hechos registrados han ocurrido los días viernes, sábado y domingo, en horario de 16:00 a 24:00 horas.
- ❑ Focalización de los servicios institucionales: lugares con mayor afluencia de personas y donde se han dado mas hechos delictivos, siendo algunos: 15 avenida final Colonia Jocotales extremo de buses, extremo de buses Buena Vista, entrada a colonia Rich, colonia San Julián, Colonia Santa Faz, Colonia Santa Luisa, avenida Tonicapán, calle la culebrita, así mismo en los centros educativos en horarios hábiles, mercado municipal colonia Santa Luisa, mercado municipal colonia Jocotales y campos deportivos pishacos.
- ❑ Los principales actores que generan la criminalidad se encuentran las clicas siguientes: barrio 18, Master Dance Rap, MDR - B18 , Latin Crazy, LC - B18 , Crazy Rich, CR - B18 y mara salvatrucha, Santos Locos Salvatrucha, SLS - MS13.

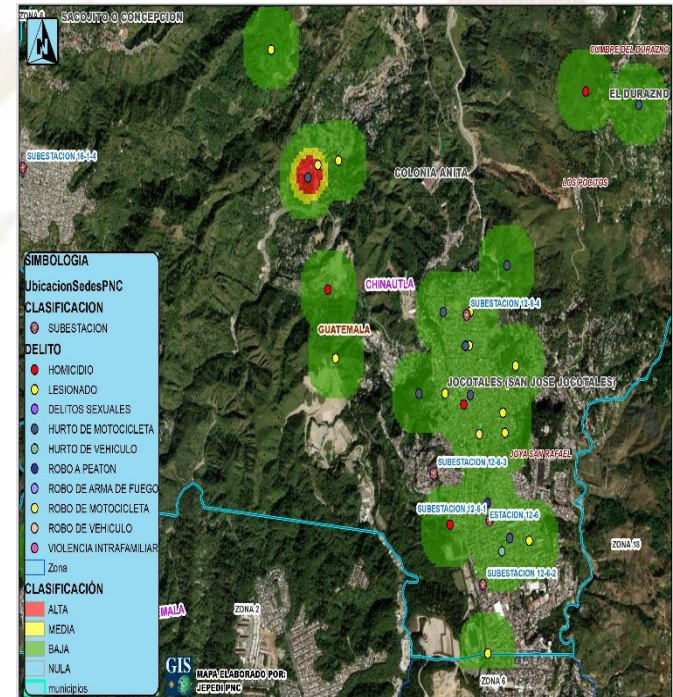

Gestión integral de la seguridad

❑ Objetivo institucional en el municipio

Realizar actividades operativas (patrullajes, puestos fijos y operativos policiales) en los lugares donde se han registrado hechos negativos y donde exista más aglomeración de personas (plazas, mercados, paradas de buses, eventos deportivos u otros), para garantizar la vida, la integridad física y la seguridad de las personas y sus bienes.

❑ Servicios policiales

Dependencia policial	Talento humano	Recurso de movilidad		Policía por cada 1000 habitantes	Kilómetros que recorre cada unidad policial
		Vehículos	Motocicletas		
Estación 12-6, Chinautla	10	1	0	Se dispone de 1 policía por cada 922 habitantes.	1 unidad policial cubre 2.81 Km ² de demarcación.
Subestación 12-6-1, Santa Luisa	57	3	7		
Subestación 12-6-2, Santa Isabel	10	1	1		
Subestación 12-6-3, San Julián	33	1	3		
Subestación 12-6-4, Santa Faz	18	1	1		
Subestación 12-6-5, San Antonio Las Flores	8	0	1		
Otras dependencias policiales de apoyo					
-----	-----	-----	-----	-----	-----

❑ Coordinación interinstitucional

- ✓ Policía Nacional Civil y Ejército de Guatemala, realizan patrullajes y operativos conjuntos, en los cuales se procede al registro de personas y vehículos; para garantizar la seguridad de los habitantes del lugar.
- ✓ Policía Nacional Civil y Policía Municipal de Tránsito, realizan operativos conjuntos para verificar que pilotos de motocicletas y vehículos porten los documentos que les amparan para conducir los mismos.
- ✓ La Policía Nacional Civil apoya a la Policía Municipal, en actividades culturales, sociales o de otra índole que se desarrolla en el municipio.

Sistema de Información Cultural - SIC -

¿Qué es el Sistema de Información Cultural SIC?

Es una herramienta virtual al servicio de la sociedad, Registra, sistematiza y difunde información sobre la cultura diversa de nuestro país a nivel nacional,



MUNAG
Museo Nacional de Arte de Guatemala
The milanes de riqueza cultural.



¿Qué encontramos en el SIC?

Información de más de 500 lugares del patrimonio cultural y natural, más de 130 recetas de gastronomía tradicional; manifestaciones de la espiritualidad y religiosidad popular; escuelas y universidades de arte y cultura; legislación cultural; premios y reconocimientos para artistas, académicos y gestores culturales,

Una biblioteca virtual, noticias, vídeos culturales... y mucha más información de la rica y variada cultura de Guatemala,

Registro Nacional de Artistas - RENART -

En el SIC también se encuentra el **Registro Nacional de Artistas RENART:**

- El RENART permite conocer cuántos artistas hay a nivel nacional, Apoyar a visibilizarlos y ampliar posibilidades de ofertar sus servicios artísticos,
- Actualmente hay más de 5,300 artistas registrados de los diversos municipios de Guatemala,
- Cada artista se registra por iniciativa y voluntad propia, Al registrarse recibe una certificación llamada **Número Único de Artistas -NUA-**, Este certificado puede ser utilizado convenientemente para gestionar apoyos en el Ministerio de Cultura y Deportes, y en otras instituciones nacionales y extranjeras,
- En el SIC el artista encontrará un tutorial que le guiará para registrarse en el RENART,



sicultura.gob.gt



La información cultural en el SIC, se puede encontrar desglosada por municipios:

Por ejemplo, en el municipio de **Chinautla**, departamento de Guatemala, se encuentra la siguiente información de sus recursos culturales:

Tipo de recurso cultural registrado	Cantidad
Patrimonio Cultural Material o Tangible (Bienes inmuebles, muebles y sitios arqueológicos)	0
Patrimonio Cultural Inmaterial o Intangible (Arte Tradicional, Gastronomía Conocimientos y Oficios Tradicionales, etc.)	0
Patrimonio Natural (Reservas de la biósfera, monumentos naturales, reservas y parques nacionales, etc.)	0
Arte (Grupos artísticos y Artesanos)	5
Educación y Formación Cultural (Academias de Arte, Academias de Idiomas, Centros de Investigación, Conservatorios de Música, etc.)	0
Espacios Culturales (Centros Culturales, Museos, Teatros y Auditorios, Bibliotecas, etc.)	0
Gestión Cultural (Asociaciones Culturales, Comités de Cultura, Fundaciones Culturales, Cofradías y Hermandades, etc.)	0
Casa de Desarrollo Cultural	0

¿Cuántos artistas hay en mi municipio?

Cada municipio, puede conocer quiénes, cuántos y dónde están sus artistas a través del **RENART**.

En el municipio de **Chinautla**, departamento de Guatemala, están registrados **27 artistas**: de artes visuales, escénicas, música, literatura.

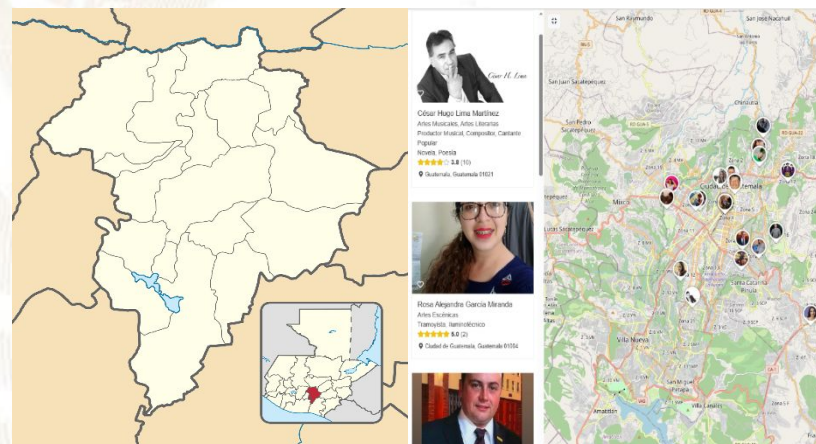

Oficinas Municipales de Agua y Saneamiento - OMAS -

164 MUNICIPALIDADES QUE
YA CUENTAN CON OMAS

MODELO
ASH

AGUA POTABLE,
SANEAMIENTO
E HIGIENE

Objetivo

Contribuir con las municipalidades en la gestión sostenible del agua potable, saneamiento e higiene, para garantizar una mejor calidad de vida de la población

1

Fortalecimiento municipal

Consiste en establecer y desarrollar las capacidades institucionales, técnicas, legales y de participación que permitan a la Municipalidad abordar de manera priorizada, estratégica y sostenible el tema del agua, saneamiento e Higiene en todo el municipio.

2

Análisis situacional de agua, saneamiento e higiene

Consiste en establecer e implementar herramientas y metodologías participativas para la recopilación de información clave de agua potable, saneamiento e higiene para la toma de decisiones.

3

Planificación de la intervención

Este es el componente que facilita el proceso para planificar las alternativas y soluciones a los problemas de agua, saneamiento e higiene identificados y priorizados, tanto por las poblaciones, técnicos y autoridades del municipio.



Oficinas Municipales de Agua y Saneamiento - OMAS -

4

Mobilización de Recursos

Es el proceso de identificar y gestionar recursos para la implementación de los planes estratégicos, de inversión y operativos de agua saneamiento e higiene en los municipios.

5

Organización y participación social inclusiva y equitativa

Consiste en contribuir al empoderamiento de la población, para satisfacer las necesidades y condiciones diferenciadas en agua, saneamiento e higiene de los diversos grupos sociales.

6

Implementación de infraestructura de agua y saneamiento

Consiste en universalizar la cobertura de los servicios de agua potable y saneamiento, a través de la implementación, rehabilitación y mejoramiento de sistemas de agua y saneamiento de forma sostenible.

7

Gestión integrada de recursos hídricos

Consiste en gestionar el recurso hídrico, considerando los distintos usos de manera interdependiente, privilegiando el agua para consumo humano, con la participación de los diferentes sectores de la sociedad e instituciones del municipio.

8

Integridad en la prestación de los servicios de agua y saneamiento

Consiste en fomentar la integridad a nivel municipal y comunitario, basada en los principios de transparencia, rendición de cuentas y participación para fortalecer la gobernabilidad.

9

Cambios de comportamiento en prácticas de higiene y saneamiento

Consiste en fortalecer las capacidades municipales, institucionales y comunitarias para la promoción y adopción de cambios de comportamiento en prácticas clave de higiene y saneamiento.

10

Aprendizaje y gestión del conocimiento

Consiste en el abordaje de elementos que contribuyen a facilitar procesos de generación, modificación, actualización, transmisión y uso de modificación, actualización, transmisión y uso de conocimientos en el entorno del agua, saneamiento e higiene

11

Sistemas de información municipal

Este componente busca plantear mecanismos para recolectar, analizar e interpretar datos para utilizarlos en la toma de decisiones relacionadas con la universalización y sostenibilidad de los servicios de agua y saneamiento en los municipios.

PLANTA TURÍSTICA REGISTRADA

- ❖ Se registran establecimientos de hospedaje, agencias de viajes, academias de español, transporte turístico terrestre y guías de turistas. A través de este registro cada municipio puede conocer cuántos y cuáles empresas y servicios turísticos están registrados y dónde están ubicados.
- ❖ En el sitio <https://registro.inguat.gob.gt/> se puede consultar el directorio de servicios turísticos registrados, así como los formularios y requisitos para solicitar la inscripción.

- ❖ Para incrementar el nivel de calidad de los servicios turísticos el INGUAT otorga a las empresas registradas y a los restaurantes que cumplen con los requisitos de la normativa técnica, los distintivos “sello Q”, “sello Q Verde” y “bioseguridad turística”.

Escanea el código QR para acceder al registro de servicios turísticos:



En el municipio de CHINAUTLA, departamento de GUATEMALA, se registra:

PLANTA TURÍSTICA

- 1 Establecimientos de Hospedaje, siendo 0 de ellos **Aptos para la Actividad Turística** con disponibilidad de 0 Habitaciones y 0 Plazas Cama.
- 1 Agencias de Viajes.
- 1 Guías de Turistas.
- 7 Empresas de Transporte Turístico Terrestre con disponibilidad de 12 unidades y un total de 701 asientos.
- 0 Academias de Enseñanza de Español como Segundo Idioma.

DISTINTIVOS DE CALIDAD

Tipo de empresa	Distintivo
1 Guía	Sello de Bioseguridad



15 DE
SEPTIEMBRE
DE 1821

Política para la Generación y Recaudación de Ingresos Propios – PGRIP-

Contexto

En el 2022, INAP asistió técnicamente a 106 municipalidades para la elaboración de la **Política para la Generación y Recaudación de Ingresos Propios**, con el objetivo de que cuenten con un documento que contenga lineamientos que les permitan **mejorar la recaudación de ingresos propios convencionales y no convencionales**.

Política para la Generación y Recaudación de Ingresos Propios – PGRIP-

Aunque las propuestas de PGRIP han sido diseñadas según las necesidades de cada contexto, **todas parten de una matriz común en la que se expone:**



Esquema General de PGRIP

Auto diagnóstico financiero de la municipalidad	Muestra los déficits presupuestarios y de las brechas que se generan por la falta de ingresos propios, identificando las tasas, arbitrios e impuestos que la municipalidad puede cobrar pero que no está cobrando y las razones por las cuales no lo hacen.
Identificación de Potenciales	Fuentes potenciales de ingresos no convencionales que permitan diseñar estrategias para hacer efectiva su recaudación.
Lineamientos para la generación de ingresos convencionales	Evaluación de los ingresos propios convencionales que la municipalidad está dejando de percibir, propuestas de mecanismos para mejorar los ingresos (Arbitrios, tarifas e impuestos que puede cobrar la municipalidad de acuerdo a la normativa vigente).
Lineamientos de acción para ingresos no convencionales	Propuesta de los ingresos no convencionales que se pueden obtener en base al potencial económico y los recursos físicos y naturales disponibles en el municipio, así como de los mecanismos que se pueden aplicar para generar estos ingresos.

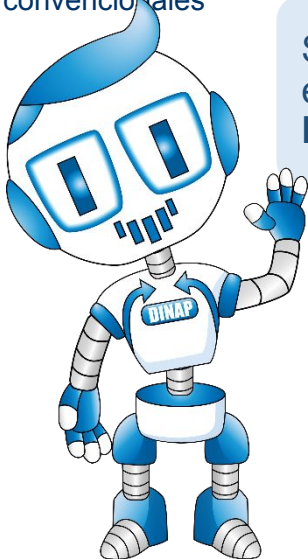

Monitoreo Índice de Gobernanza en Seguridad Alimentaria y Nutricional (SAN)

Esta herramienta tiene como finalidad la autoevaluación del desempeño de la COMUSAN y la calidad de su gestión, asimismo conocer las potencialidades y áreas a mejorar de dicha comisión en un momento determinado, definiendo un índice de gobernanza en SAN que permita la toma de decisiones consensuadas y oportunas por la COMUSAN.



Esta herramienta consiste en una aplicación que por medio de algoritmos, combina datos de 31 variables y 7 indicadores para definir un Índice de Gobernanza en SAN.

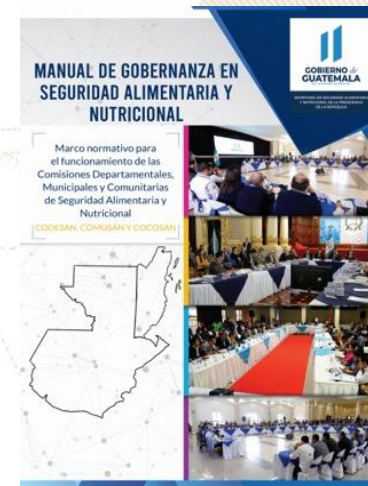

Participación: **6 variables**
Equidad: **5 variables**
Transparencia: **3 variables**
Eficiencia: **4 variables**
Capacidad de respuesta institucional: **8 variables**
Coordinación: **3 variables**
Marco regulatorio: **2 variables**



El Índice de Gobernanza se clasifica en tres niveles:

-  Nivel débil de Gobernanza en SAN: **Entre 0% y 49.99%**
-  Gobernanza en SAN aceptable: **Entre 50% y 79.99%**
-  Gobernanza en SAN totalmente aceptable: **Entre 80% y 100%**

Municipio de Chinautla

Información	Datos	Ranking Departamental	Ranking Municipal	Mapa
-------------	-------	-----------------------	-------------------	------



Monitoreo de Gobernanza en SAN



Año 2023

Cuatrimestre q1

Departamento Guatemala

Municipio Chinautla

- Débil entre 0% y 49.99%
- Aceptable entre 50% y 79.99%
- Totalmente Aceptable entre 80% y 100%

Índice de Gobernanza en SAN

53%

Gobernanza Aceptable en SAN

Resumen de Indicadores

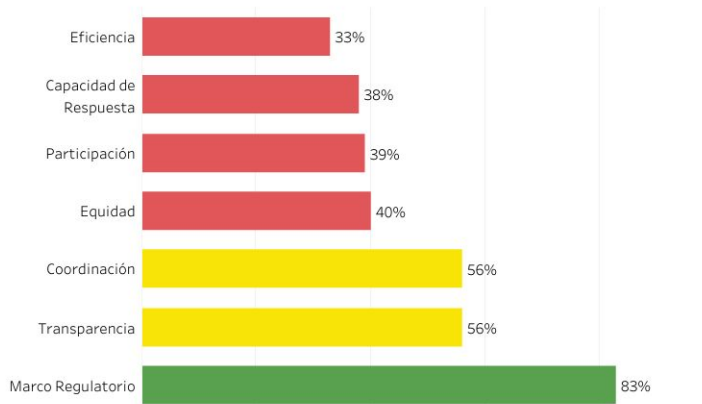

Mapa de Ubicación



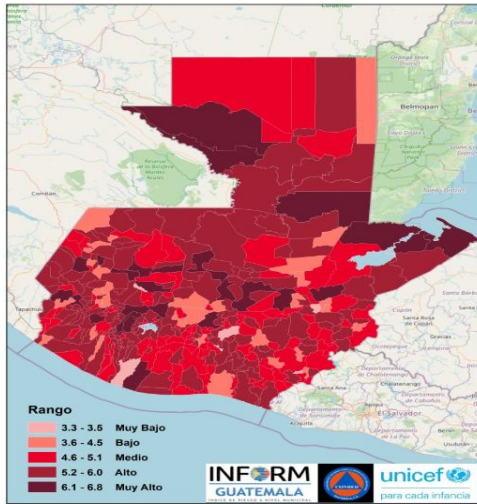

Estructura



CHINAUTLA, GUATEMALA

Clasificación de Riesgo

MEDIO

El municipio presenta recurrencia de eventos naturales y degradación ambiental, con factores que reflejan vulnerabilidad y falta de capacidades / recursos para la respuesta ante eventos de distinto origen.

Índice de Riesgo de Desastres



Mapa municipal



Escala 0-10



INFORM Guatemala, es una herramienta nacional, abierta, objetiva y transparente que sirve para valorar el riesgo de desastres, a partir de la identificación de amenazas, vulnerabilidades y capacidades de respuesta en los 340 municipios del país.

SIMPLIFICA e INTEGRA Información sobre el riesgo de desastres a nivel municipal en Guatemala

TOMA DE DECISIONES



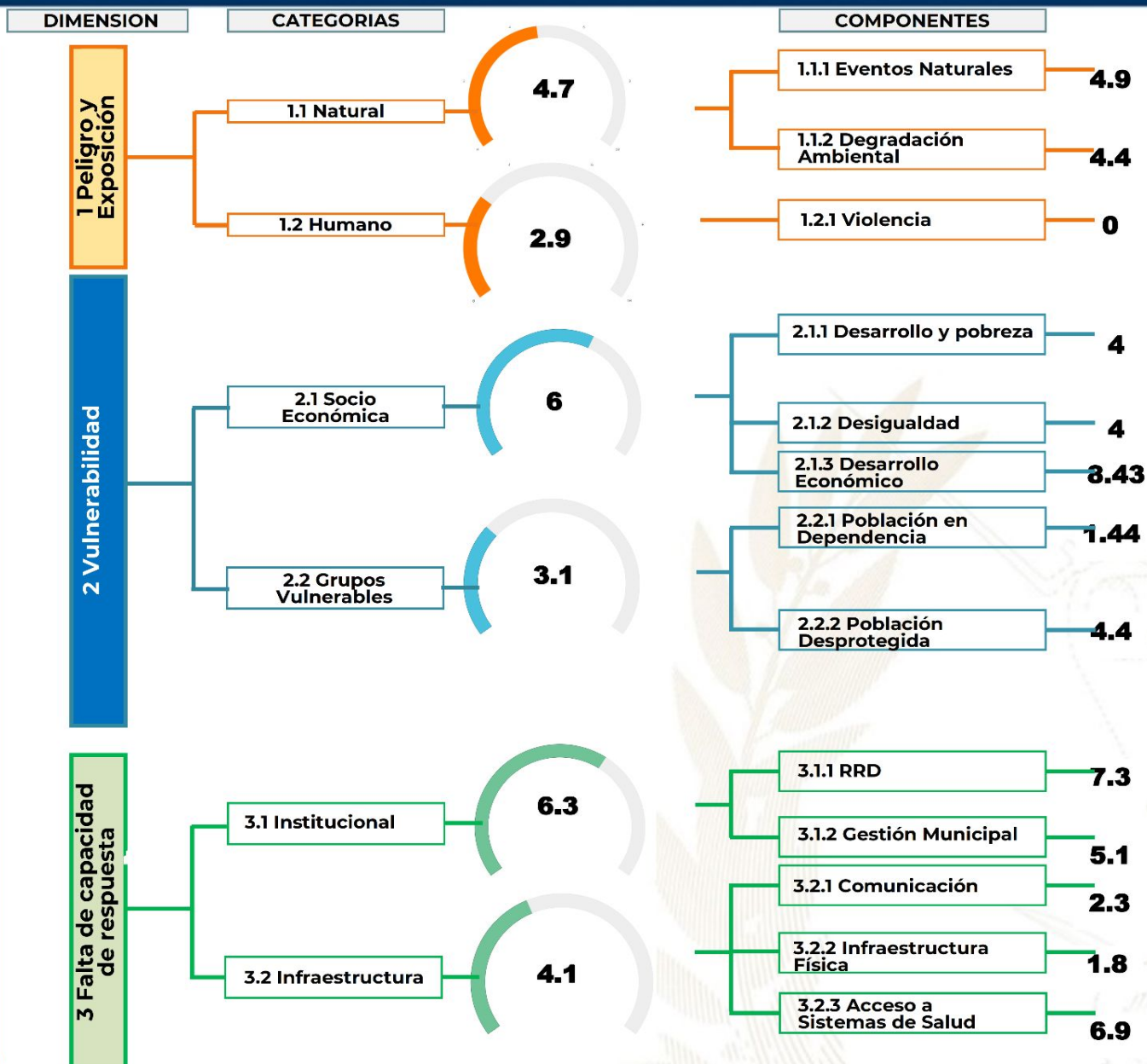

Procesos importantes para seguimiento:

- Ordenamiento territorial
- Plan Municipal de Respuesta
- Marco Nacional de Recuperación
- Normas para la Reducción de Desastres 1-4
- AGRIP
- Conformación de Coordinadoras para la Reducción de Desastres.
- Integración de Instancias Municipales para la Gestión Integral del Riesgo de Desastres.



Oferta Programática Dirigida a los Gobiernos Locales

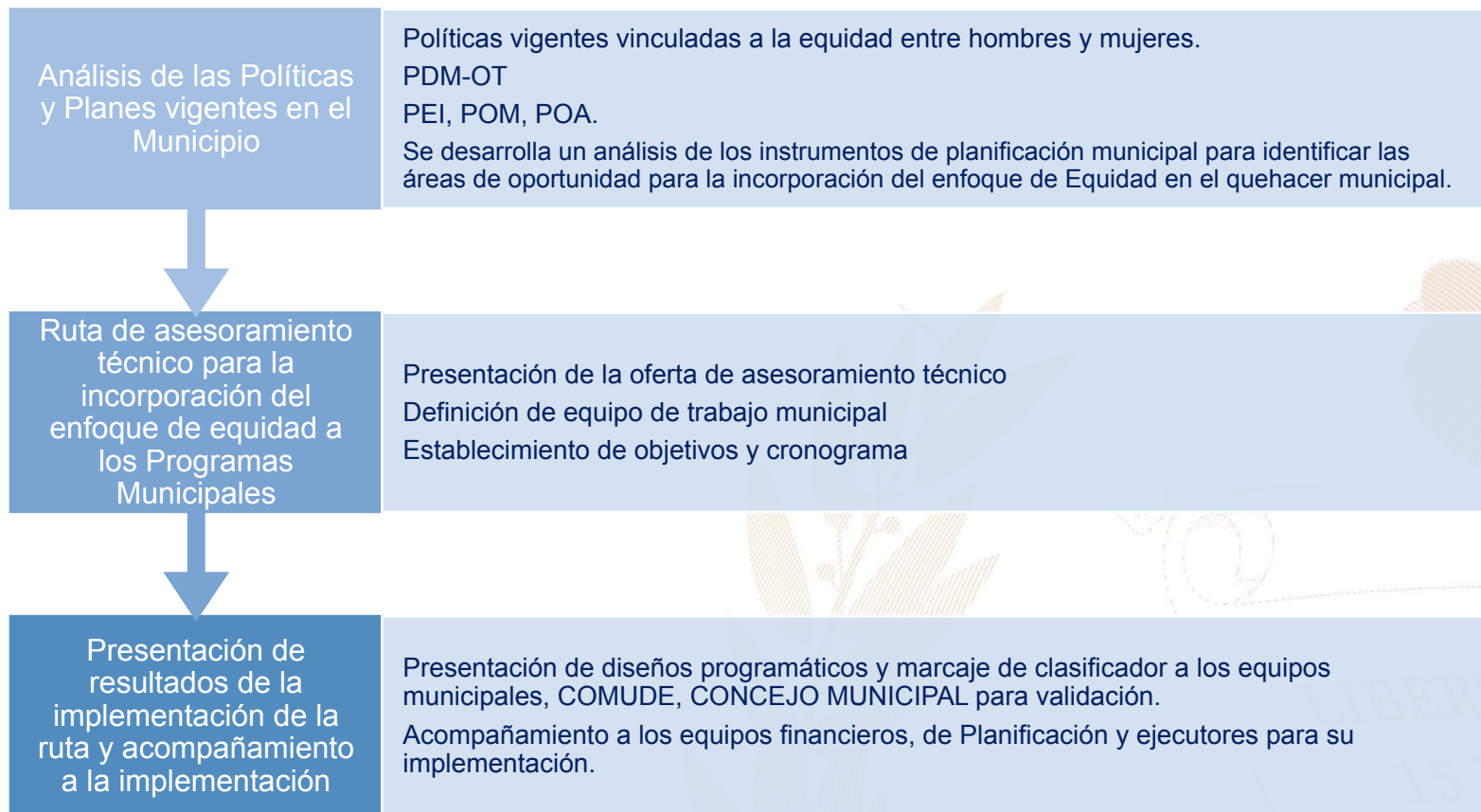

Más información aquí

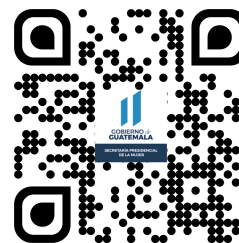

Chinautla, Guatemala



Educación, capacitación y formación

- Brindar información, asesoría y orientación a las mujeres del municipio, especialmente sobre sus derechos.
- Coordinar con las instituciones del gobierno central las acciones y políticas públicas relacionadas con los derechos de las mujeres.
- Se desarrollan Talleres trimestrales con temas relacionados a la prevención de la violencia contra la mujer con el apoyo de la PNC, autoestima con el apoyo de la psicóloga municipal. Así mismo se imparte cursos de inglés, y computación.

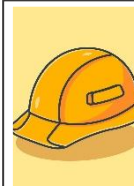

Emprendimiento y/o productividad

- Promover las capacidades productivas de las mujeres contribuyendo a su mejor calidad de vida.
- Promover Talleres de Bisutería, Cultura de Belleza, Manualidades, Panadería y Reportaría.



Asistencia social

- Gestión y coordinación a través de las clínicas municipales se brinda atención a los vecinos en medicina general, fisioterapia, psicología. Alianza estratégica operativa con los Centros de Salud y SESAN (Tema Seguridad Alimentaria y Nutricional).
- Brindar apoyo psicológico en: casos de violencia intrafamiliar y violencia sexual.



Cultural

- Promover y Coordinar en la escuela municipal de deportes (futbol y basquetbol), natación, taekwondo.
- Participación en festivales, ferias y demás actividades del municipio.

El **Índice de Desarrollo Humano Municipal (IDH-M)** describe el nivel de bienestar en una sociedad a partir de tres dimensiones básicas: educación, salud y nivel de vida. El IDH-M se mide entre 0 y 1, siendo 1 el mayor nivel de desarrollo humano.

A partir de los resultados del XII Censo Nacional de Población (INE, 2019), el **IDH-M para el municipio de Chinautla fue de: 0.73**. Este valor se encuentra por encima del promedio del IDH-M en el departamento de Guatemala (0.72) y por encima del promedio del IDH-M en el país (0.63).

Las dimensiones del IDH-M que presentan mayor oportunidad de mejora en Chinautla son: **educación y nivel de vida**.

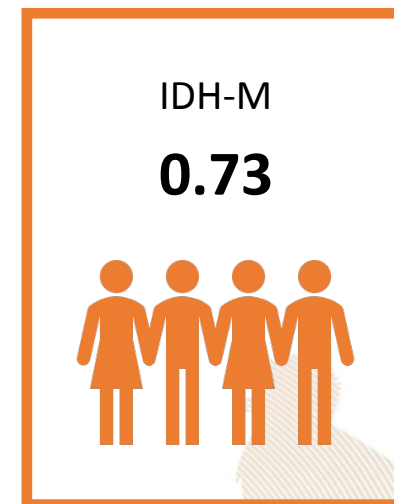

0.60

Educación

Esperanza educativa;
Escolaridad



0.90

Salud

Acceso a agua y saneamiento;
Materiales de pared y piso;
Supervivencia de hijos nacidos vivos



0.72

Nivel de Vida

Escolaridad de PEA;
Número de dormitorios por persona;
Tipo de ocupación de
Población Ocupada;
Categoría ocupacional de
Población Ocupada;
Ubicación geográfica

Referencias:

Instituto Nacional de Estadística de Guatemala (INE). (2019). XII Censo Nacional de Población y VII de Vivienda. Disponible en línea: <https://www.censopoblacion.gt/>
Programa de las Naciones Unidas para el Desarrollo (PNUD). (2022). Informe Nacional de Desarrollo Humano. Disponible en línea: <https://indhguatemala.org/visualizacion/>

El Índice de Privaciones Multidimensionales Municipal (IP-M) describe la pobreza a nivel municipal, para reflejar las carencias de los hogares en la calidad de la vivienda, en el empleo, en los logros educativos, en el acceso a servicios básicos de agua, saneamiento y energía, y en tecnología. El IP-M se mide entre 0 y 1, siendo 1 el mayor nivel de privaciones.

A partir de los resultados del XII Censo Nacional de Población (INE, 2019), el IP-M para el municipio de Chinautla fue de: **0.17**. Este valor se encuentra por debajo del promedio del IP-M en el departamento de Guatemala (0.20) y por debajo del promedio del IP-M en el país (0.36).

Las dimensiones del IP-M que presentan mayor oportunidad de mejora en Chinautla son: **tecnología y educación**

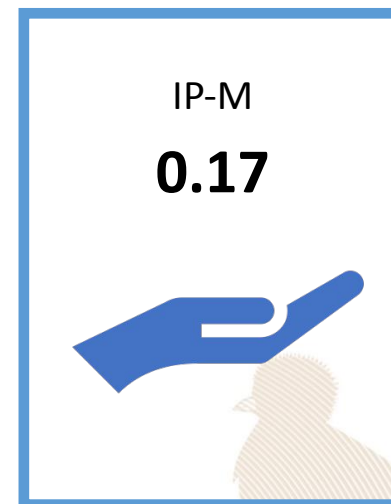

0.13

Vivienda

Materiales precarios en piso, techo y paredes;
Hacinamiento



0.18

Empleo

Trabajo infantil;
Empleo doméstico;
Trabajo no remunerado;
Categorías ocupacionales



0.21

Educación

Inasistencia escolar;
Rezago escolar;
Adultos sin escolaridad;
Adultos con menos de 6 años de escolaridad



0.10

Servicios básicos

Acceso restringido a agua;
Acceso restringido a saneamiento;
Sin energía eléctrica



0.63

Tecnología

Sin computadora en el hogar;
Sin internet en el hogar

Referencias:

Instituto Nacional de Estadística de Guatemala (INE). (2019). XII Censo Nacional de Población y VII de Vivienda. Disponible en línea: <https://www.censopoblacion.gt/>
Programa de las Naciones Unidas para el Desarrollo (PNUD). (2022). Informe Nacional de Desarrollo Humano. Disponible en línea: <https://indhguatemala.org/visualizacion/>

Comparación entre desempeño del municipio y el promedio departamental

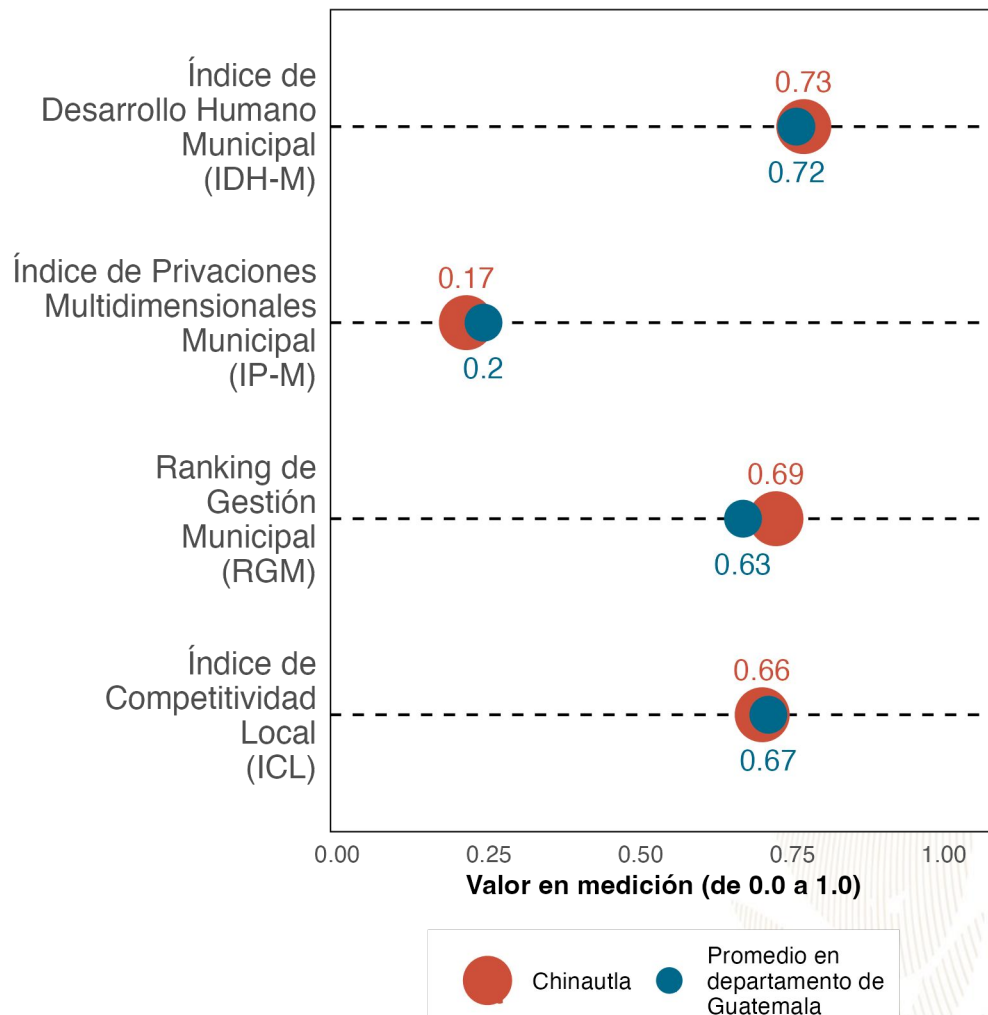

La gráfica compara el desempeño de **Chinautla** con el promedio de los municipios de **Guatemala** en distintas mediciones de desarrollo. Los resultados son:

Índice de Desarrollo Humano Municipal (**IDH-M**): **0.73**. Puesto **8** de **17**.

Índice de Privaciones Multidimensionales Municipal (**IP-M**): **0.17**. Puesto **8** de **17**.

Ranking de gestión municipal (**RGM**): **0.69**. Puesto **9** de **17**.

Índice de Competitividad Local (**ICL**): **0.66**. Puesto **9** de **17**.

Referencias:

Fundación Para el Desarrollo de Guatemala (FUNDESA). (2022). Índice de Competitividad Local. Disponible en línea: <https://www.fundesa.org.gt/indices-y-evaluaciones-de-pais/indice-de-competitividad-local>
 Programa de las Naciones Unidas para el Desarrollo (PNUD). (2022). Informe Nacional de Desarrollo Humano. Disponible en línea: <https://indhguatemala.org/visualizacion/>
 Secretaría de Planificación y Programación de la Presidencia (SEGEPLAN). (2022). Ranking de la Gestión Municipal 2020-2021. Disponible en línea: <https://ranking.segeplan.gob.gt/visor/>

Brecha para cada indicador por área

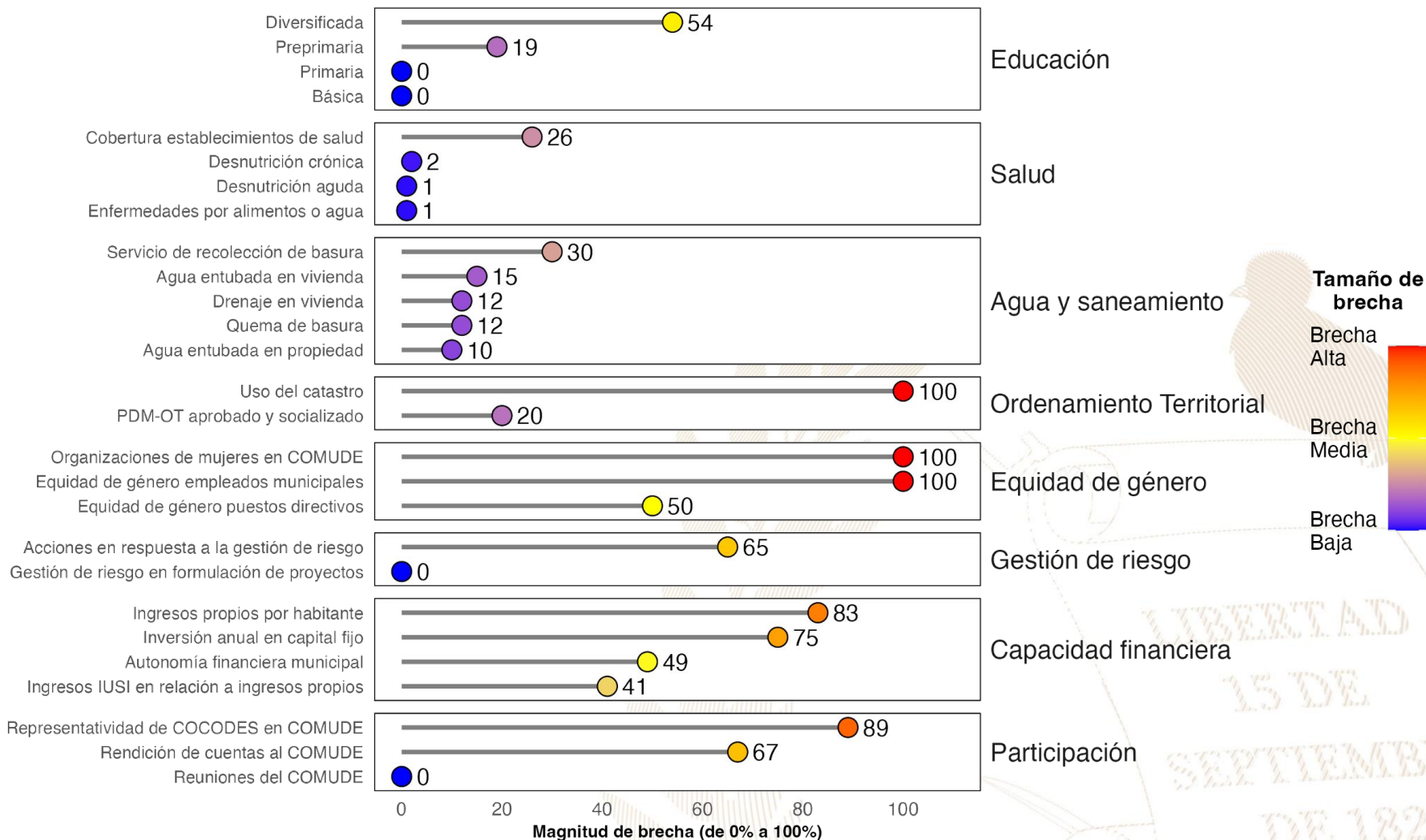

Referencias:

La selección de indicadores por área y la estimación de brechas para cada indicador se realizó con base en la información proporcionada a la Secretaría de Coordinación Ejecutiva de la Presidencia por los Ministerios de Educación y de Salud, así como en la información del Ranking de Gestión Municipal (SEGEPLAN, 2022) y el XII Censo Nacional de Población y VII de Vivienda (INE, 2019). Una brecha baja indica que hay poca necesidad de intervenir en el indicador. Una brecha media implica la necesidad de intervenir en el indicador para fortalecerlo. Una brecha alta implica mayor necesidad de intervenir para mejorar el desempeño en el indicador.

Instituto Nacional de Estadística de Guatemala (INE). (2019). XII Censo Nacional de Población y VII de Vivienda. Disponible en línea: <https://www.censopoblacion.gt/>

Secretaría de Planificación y Programación de la Presidencia (SEGEPLAN). (2022). Ranking de la Gestión Municipal 2020-2021. Disponible en línea: <https://ranking.segeplan.gob.gt/visor/>

Índice de Desarrollo Humano Municipal (IDH-M)

Si **Chinautla** eliminara las brechas en los indicadores de desempeño listados en la gráfica anterior, **los cinco indicadores que tendrían mayor impacto en el IDH-M serían:** (a) ingresos propios por habitante, (b) autonomía financiera municipal, (c) educación diversificada, (d) servicio de recolección de basura y (e) agua entubada en vivienda.

IDH-M estimado si brecha se elimina

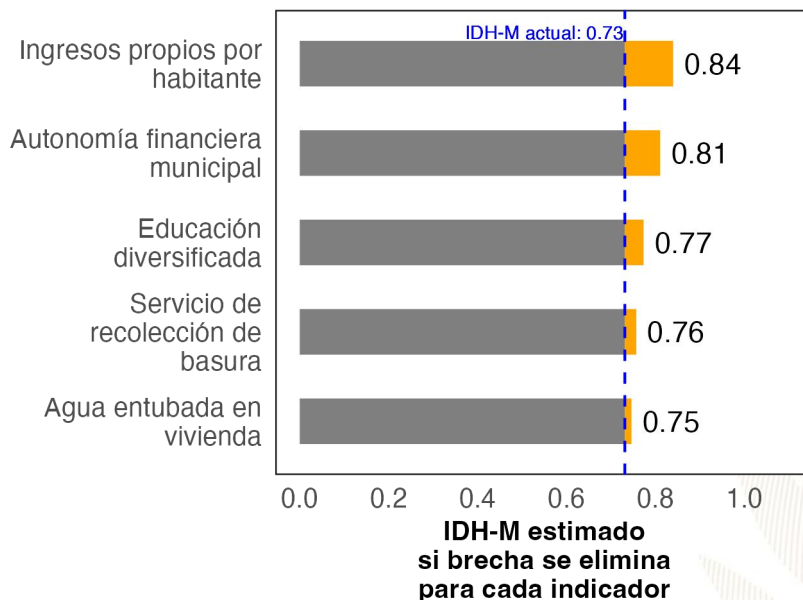

Ranking de Gestión Municipal (RGM)

Si **Chinautla** eliminara las brechas en los indicadores de desempeño listados en la gráfica anterior, **los cinco indicadores que tendrían mayor impacto en el RGM serían:** (a) rendición de cuentas al COMUDE, (b) uso del catastro, (c) organizaciones de mujeres en COMUDE, (d) acciones en respuesta a la gestión de riesgo y (e) representatividad de COCODES en COMUDE.

RGM estimado si brecha se elimina

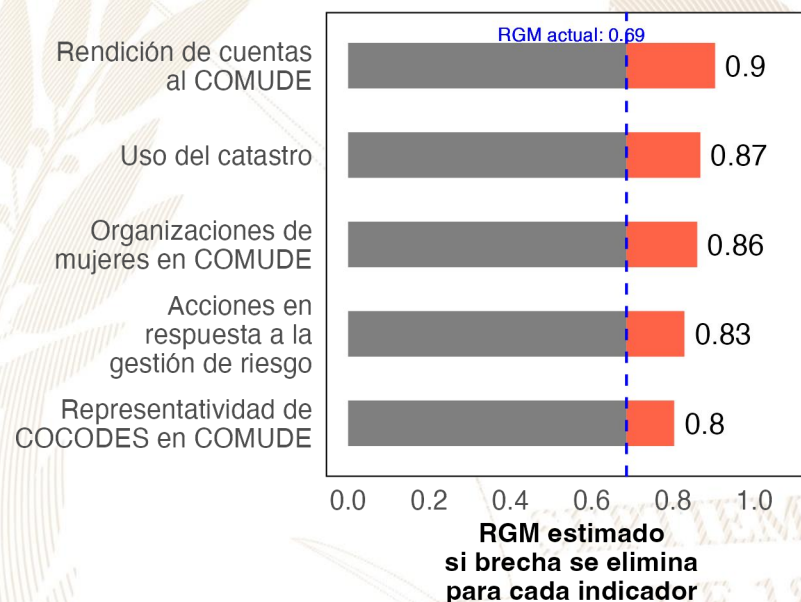

Referencias:

Para estimar el incremento en el desempeño se utilizó un modelo de regresión lineal tomando en cuenta la población, urbanización y etnicidad. Se considera que una brecha en un indicador de desarrollo ha sido eliminada si se reduce su valor actual a 0.
 Instituto Nacional de Estadística de Guatemala (INE). (2019). XII Censo Nacional de Población y VII de Vivienda. Disponible en línea: <https://www.censopoblacion.gt/>
 Programa de las Naciones Unidas para el Desarrollo (PNUD). (2022). Informe Nacional de Desarrollo Humano. Disponible en línea: <https://indhguatemala.org/visualizacion/>
 Secretaría de Planificación y Programación de la Presidencia (SEGEPLAN). (2022). Ranking de la Gestión Municipal 2020-2021. Disponible en línea: <https://ranking.segeplan.gob.gt/visor/>

Ranking Municipal

El Ranking de la Gestión Municipal (RGM) es un instrumento de asesoría creado para que los gobiernos locales, entidades de gobierno, cooperación internacional, academia y población en general cuenten con información precisa acerca de los avances y desafíos existentes en los principales temas de gestión municipal, a partir de la medición de 55 indicadores clasificados en 6 índices, que componen el índice de gestión municipal.

Departamento / Municipio	Resultados del Índice
Guatemala	
Chinautla	
Índice de Información a la Ciudadanía	0.68
Índice de Participación Ciudadana	0.64
Índice de Gestión Administrativa	0.53
Índice de Gestión Financiera	0.44
Índice de Servicios Públicos	0.36
Índice de Gestión Estratégica	0.24

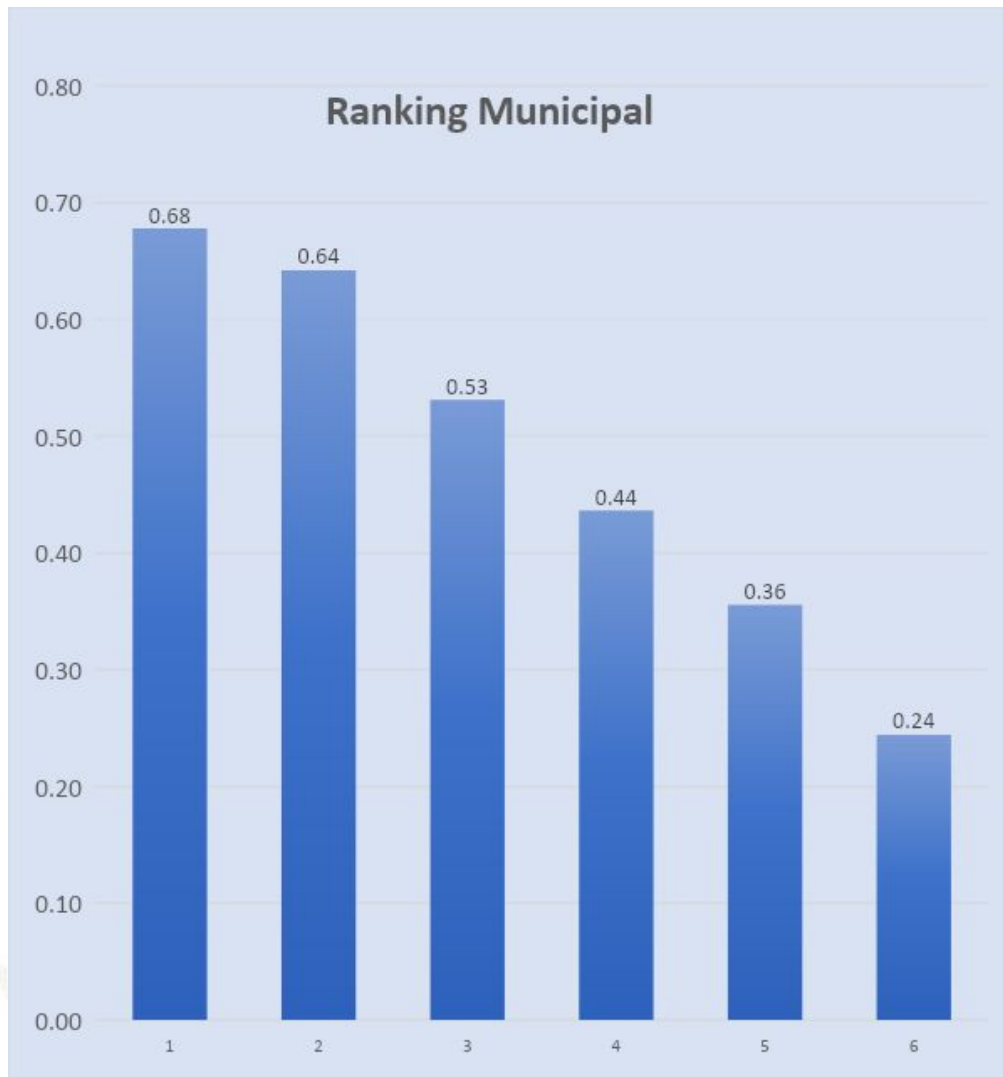



GOBIERNO de
GUATEMALA
DR. ALEJANDRO GIAMMATTEI

Un Presidente **MUNICIPALISTA**

10 GIRA PRESIDENCIAL

INFORME DE LOGROS

2020



2023

GOBIERNO CENTRAL A GOBIERNOS LOCALES

A nivel nacional

Año	No.	Producto público	Comunidad	Beneficiarios	Monto (Q)
2020	1	Becas de inglés para estudiantes y docentes	Todos	6, 110	Q5,563,491.00
2021	2	Becas de inglés para estudiantes y docentes	Todos	2,887	Q. 762,320.00
2022	3	Becas de inglés para estudiantes y docentes	Todos	6,053	Q 30,807,720.00.
2023	4	Becas de inglés para estudiantes y docentes	Todos	8,087	Q. 42, 676, 821.00

A nivel departamento de Guatemala

Año	No.	Producto público	Comunidad	Beneficiarios	Monto (Q)
2020	1	Programa de Profesionalización de docentes PADEP	Xinka	2	Q17,600.00
2020	2	Programa de Textos escolares del Nivel de Educación Preprimaria y Primaria	K'iche', kaqchikel, mam, q'eqchi', q'anjob'al, tz'utujil, ixil, achi, itza', xinka, castellano	11414	Q166,530.26
2020	3	Programa de Becas de Inglés, para el fortalecimiento de las competencias lingüísticas	Todos	6	N/I
2021	4	Programa de Profesionalización de docentes PADEP	Xinka	5	Q30,560.00
2021	5	Programa de Textos escolares del Nivel de Educación Preprimaria y Primaria	K'iche', kaqchikel, mam, q'eqchi', q'anjob'al, tz'utujil, ixil, achi,	4	Q250.96
2021	6	Programa de Becas de Inglés, para el fortalecimiento de las competencias lingüísticas	Todos	18	N/I
2022	7	Programa de Becas de Inglés, para el fortalecimiento de las competencias lingüísticas	Todos	215	N/I
2023	8	Programa de Becas de Inglés, para el fortalecimiento de las competencias lingüísticas	Todos	526	N/I

Chinautla, Guatemala

Año	No.	Producto público	Comunidad	Beneficiarios	Monto (Q)
2020	1	Cuadernos De Trabajo Impresos Para Estudiantes Del Nivel Preprimario	Chinautla	4564	Q87,537.52
2020	2	Textos Impresos Para Estudiantes Del Nivel Primario	Chinautla	4564	Q269,819.12
2020	3	Establecimientos Del Nivel Pre Primaria Atendidos Con Gratuidad	Chinautla	4539	Q137,324.78
2020	4	Establecimientos Del Nivel Primario Atendidos Con Gratuidad	Chinautla	11889	Q412,053.95
2020	5	Establecimientos Del Ciclo Básico Atendidos Con Gratuidad	Chinautla	4754	Q262,728.89
2020	6	Establecimientos Del Ciclo Diversificado Atendidos Con Gratuidad	Chinautla	2481	Q133,794.83
2020	7	Estudiantes Del Nivel Preprimaria Con Cobertura De Seguro Médico Escolar	Chinautla	4713	Q364,957.53
2020	8	Estudiantes Del Nivel Primaria Con Cobertura De Seguro Médico Escolar	Chinautla	11826	Q926,807.78
2020	9	Estudiantes Del Nivel Preprimario Beneficiados Con Útiles Escolares	Chinautla	4539	Q239,947.76
2020	10	Estudiantes Del Nivel Primario Beneficiados Con Útiles Escolares	Chinautla	11895	Q623,900.00
2020	11	Docentes Del Nivel Preprimario Beneficiados Con Valijas Didácticas	Chinautla	154	Q34,097.90
2020	12	Docentes Del Nivel Primario Beneficiados Con Valijas Didácticas	Chinautla	434	Q98,548.10
2020	13	Estudiantes del nivel preprimario atendidos con alimentación escolar	Chinautla	4582	Q3,619,175.36
2020	14	Estudiantes del nivel primario atendidos con alimentación escolar	Chinautla	11678	Q9,305,966.66
2020	15	Estudiantes del nivel preprimario del sector oficial atendidos en el sistema escolar (Monolingüe y bilingüe)	Chinautla	4780	Q9,042,876.84
2020	16	Estudiantes del nivel primario del sector oficial atendidos en el sistema escolar. (Monolingüe y Bilingüe)	Chinautla	11911	Q43,114,476.61
2020	17	Estudiantes de primaria de adultos del sector oficial atendidos en el sistema escolar	Chinautla	526	Q539,703.04
2020	18	Estudiantes del ciclo básico del sector oficial atendidos en el sistema escolar (Telesecundaria, nufed, oficial).	Chinautla	5004	N/I
2020	19	Estudiantes del ciclo diversificado del sector oficial atendidos en el sistema escolar. (Todas las ramas de enseñanzas)	Chinautla	2808	N/I

Chinautla, Guatemala

Año	No.	Producto público	Comunidad	Beneficiarios	Monto (Q)
2021	20	Cuadernos De Trabajo Impresos Para Estudiantes Del Nivel Preprimario	Chinautla	4698	Q80,443.84
2021	21	Textos Impresos Para Estudiantes Del Nivel Primario	Chinautla	8342	Q134,725.80
2021	22	Establecimientos Del Nivel Pre Primaria Atendidos Con Gratuidad	Chinautla	4676	Q229,202.59
2021	23	Establecimientos Del Nivel Primario Atendidos Con Gratuidad	Chinautla	12218	Q633,102.40
2021	24	Establecimientos Del Ciclo Básico Atendidos Con Gratuidad	Chinautla	4078	Q444,418.05
2021	25	Establecimientos Del Ciclo Diversificado Atendidos Con Gratuidad	Chinautla	2368	Q238,602.14
2021	26	Estudiantes Del Nivel Preprimaria Con Cobertura De Seguro Médico Escolar	Chinautla	4868	Q492,562.08
2021	27	Estudiantes Del Nivel Primaria Con Cobertura De Seguro Médico Escolar	Chinautla	12443	Q1,281,227.90
2021	28	Estudiantes Del Nivel Preprimario Beneficiados Con Útiles Escolares	Chinautla	4655	Q269,837.88
2021	29	Estudiantes Del Nivel Primario Beneficiados Con Útiles Escolares	Chinautla	11785	Q589,473.60
2021	30	Docentes Del Nivel Preprimario Beneficiados Con Valijas Didácticas	Chinautla	154	Q34,002.80
2021	31	Docentes Del Nivel Primario Beneficiados Con Valijas Didácticas	Chinautla	435	Q98,276.50
2021	32	Estudiantes del nivel preprimario atendidos con alimentación escolar	Chinautla	4705	Q3,391,188.31
2021	33	Estudiantes del nivel primario atendidos con alimentación escolar	Chinautla	12294	Q8,813,007.97
2021	34	Estudiantes del nivel preprimario del sector oficial atendidos en el sistema escolar (Monolingüe y bilingüe)	Chinautla	4885	Q11,186,519.34
2021	35	Estudiantes del nivel primario del sector oficial atendidos en el sistema escolar. (Monolingüe y Bilingüe)	Chinautla	12437	Q44,055,853.72
2021	36	Estudiantes de primaria de adultos del sector oficial atendidos en el sistema escolar	Chinautla	366	Q541,512.00
2021	37	Estudiantes del ciclo básico del sector oficial atendidos en el sistema escolar (Telesecundaria, nufed, oficial).	Chinautla	4867	N/I
2021	38	Estudiantes del ciclo diversificado del sector oficial atendidos en el sistema escolar. (Todas las ramas de enseñanzas)	Chinautla	2944	N/I

Chinautla, Guatemala

Año	No.	Producto público	Comunidad	Beneficiarios	Monto (Q)
2022	39	Cuadernos De Trabajo Impresos Para Estudiantes Del Nivel Preprimario	Chinautla	4742	Q78,480.10
2022	40	Textos Impresos Para Estudiantes Del Nivel Primario	Chinautla	12413	Q592,969.01
2022	41	Establecimientos Del Nivel Pre Primaria Atendidos Con Gratuidad	Chinautla	4700	Q252,098.28
2022	42	Establecimientos Del Nivel Primario Atendidos Con Gratuidad	Chinautla	12288	Q679,452.68
2022	43	Establecimientos Del Ciclo Básico Atendidos Con Gratuidad	Chinautla	4278	Q472,242.65
2022	44	Establecimientos Del Ciclo Diversificado Atendidos Con Gratuidad	Chinautla	2285	Q253,934.56
2022	45	Estudiantes Del Nivel Preprimaria Con Cobertura De Seguro Médico Escolar	Chinautla	4985	Q543,382.67
2022	46	Estudiantes Del Nivel Primaria Con Cobertura De Seguro Médico Escolar	Chinautla	12378	Q1,391,343.32
2022	47	Estudiantes Del Nivel Preprimario Beneficiados Con Útiles Escolares	Chinautla	4773	Q249,183.25
2022	48	Estudiantes Del Nivel Primario Beneficiados Con Útiles Escolares	Chinautla	12291	Q644,735.40
2022	49	Estudiantes Del Ciclo Básico Beneficiados Con Útiles Escolares	Chinautla	154	Q68,718.40
2022	50	Docentes Del Nivel Primario Beneficiados Con Valijas Didácticas	Chinautla	433	Q191,682.55
2022	51	Estudiantes del nivel preprimario atendidos con alimentación escolar	Chinautla	4849	Q5,176,072.53
2022	52	Estudiantes del nivel primario atendidos con alimentación escolar	Chinautla	12272	Q13,256,735.89
2022	53	Estudiantes del nivel preprimario del sector oficial atendidos en el sistema escolar (Monolingüe y bilingüe)	Chinautla	5052	Q12,815,761.16
2022	54	Estudiantes del nivel primario del sector oficial atendidos en el sistema escolar. (Monolingüe y Bilingüe)	Chinautla	12483	Q45,475,913.96
2022	55	Estudiantes de primaria de adultos del sector oficial atendidos en el sistema escolar	Chinautla	286	Q551,512.00
2022	56	Estudiantes del ciclo básico del sector oficial atendidos en el sistema escolar (Telesecundaria, nufed, oficial).	Chinautla	5073	N/I
2022	57	Estudiantes del ciclo diversificado del sector oficial atendidos en el sistema escolar. (Todas las ramas de enseñanzas)	Chinautla	2870	N/I

Chinautla, Guatemala

Año	No.	Producto público	Comunidad	Beneficiarios	Monto (Q)
2023	58	Cuadernos De Trabajo Impresos Para Estudiantes Del Nivel Preprimario	Chinautla	4955	Q93,451.30
2023	59	Textos Impresos Para Estudiantes Del Nivel Primario	Chinautla	6464	Q63,890.18
2023	60	Establecimientos Del Nivel Pre Primaria Atendidos Con Gratuidad	Chinautla	4676	Q 229,632.22
2023	61	Establecimientos Del Nivel Primario Atendidos Con Gratuidad	Chinautla	12054	Q649,576.27
2023	62	Establecimientos Del Ciclo Básico Atendidos Con Gratuidad	Chinautla	4206	Q436,247.86
2023	63	Establecimientos Del Ciclo Diversificado Atendidos Con Gratuidad	Chinautla	1967	Q210,061.40
2023	64	Estudiantes Del Nivel Preprimaria Con Cobertura De Seguro Médico Escolar	Chinautla	5063	Q378,181.97
2023	65	Estudiantes Del Nivel Primaria Con Cobertura De Seguro Médico Escolar	Chinautla	12472	Q956,227.65
2023	66	Estudiantes Del ciclo básico Con Cobertura De Seguro Médico Escolar	Chinautla	4947	Q306,589.38
2023	67	Estudiantes Del ciclo diversificado Con Cobertura De Seguro Médico Escolar	Chinautla	2715	Q169,783.21
2023	68	Estudiantes Del Nivel Preprimario Beneficiados Con Útiles Escolares	Chinautla	4734	Q246,180.86
2023	69	Estudiantes Del Nivel Primario Beneficiados Con Útiles Escolares	Chinautla	12054	Q644,014.41
2023	70	Estudiantes Del Ciclo Básico Beneficiados Con Útiles Escolares	Chinautla	3445	Q418,018.83
2023	71	Estudiantes Del Ciclo Diversificado Beneficiados Con Útiles Escolares	Chinautla	1914	Q215,138.08
2023	72	Docentes Del Nivel Preprimario Beneficiados Con Valijas Didácticas	Chinautla	149	Q65,259.00
2023	73	Docentes Del Nivel Primario Beneficiados Con Valijas Didácticas	Chinautla	425	Q189,265.44
2023	74	Docentes Del Ciclo Básico Beneficiados Con Valijas Didácticas	Chinautla	123	Q57,976.41
2023	75	Docentes Del Ciclo Diversificado Beneficiados Con Valijas Didácticas	Chinautla	72	Q31,001.73
2023	76	Estudiantes del nivel preprimario atendidos con alimentación escolar	Chinautla	4836	Q4,575,466.30
2023	77	Estudiantes del nivel primario atendidos con alimentación escolar	Chinautla	12046	Q11,927,474.90
2023	78	Estudiantes del nivel medio atendidos con alimentación escolar	Chinautla	6002	Q3,826,388.80
2023	79	Estudiantes del nivel preprimario del sector oficial atendidos en el sistema escolar (Monolingüe y bilingüe)	Chinautla	4954	Q9,333,403.61
2023	80	Estudiantes del nivel primario del sector oficial atendidos en el sistema escolar. (Monolingüe y Bilingüe)	Chinautla	12267	Q31,915,173.46
2023	81	Estudiantes de primaria de adultos del sector oficial atendidos en el sistema escolar	Chinautla	30	Q379,765.00
2023	82	Estudiantes del ciclo básico del sector oficial atendidos en el sistema escolar (Telesecundaria, nufed, oficial).	Chinautla	4805	N/A
2023	83	Estudiantes del ciclo diversificado del sector oficial atendidos en el sistema escolar. (Todas las ramas de enseñanzas)	Chinautla	2635	N/A

Chinautla, Guatemala

Año	No.	Producto público	Comunidad	Beneficiarios	Monto (Q)
2020	1	BECA EDUCACIÓN MEDIA	N/I	9	Q 22,500.00
	2	BECA EDUCACIÓN SUPERIOR	N/I	2	Q 2,000.00
	3	PROGRAMA BOLSA SOCIAL	N/I	1,184	Q 2,267,000.00
2021	4	BECA EDUCACIÓN MEDIA	N/I	9	Q 22,000.00
	5	BECA EDUCACIÓN SUPERIOR	N/I	1	Q 1,500.00
	6	PROGRAMA BOLSA SOCIAL	N/I	1,040	Q 2,245,500.00
2022	7	BECA EDUCACIÓN MEDIA	N/I	22	Q 49,000.00
	8	BECA EDUCACIÓN SUPERIOR	N/I	8	Q 16,000.00
	9	PROGRAMA BOLSA SOCIAL	N/I	961	Q 2,286,000.00
	10	INTERVENCIÓN BECA SOCIAL ARTESANO	ARIMANY	2	Q 2,400.00
	11		CHINAUTLA	2	Q 2,400.00
	12		EL DURAZNO	1	Q 1,200.00
	13		EL MOLINO	1	Q 1,200.00
	14		JOYA SAN RAFAEL	1	Q 1,200.00
	15		JOYA TECUN UMAN	3	Q 2,800.00
	16		NUEVA CHINAUTLA	2	Q 2,400.00
	17		SAN ANTONIO LAS FLORES	1	Q 1,200.00
	18		SAN JULIAN	6	Q 7,200.00
	19		SAN MARTIN	2	Q 2,400.00
	20		SANTA FAZ	5	Q 6,000.00
	21		SANTA LUISA	4	Q 4,800.00
	22		SAUZALITO III	3	Q 3,600.00
	23		TIERRA NUEVA 2	9	Q 10,000.00
	24		TIERRA NUEVA I	51	Q 58,000.00
	25		TIERRA NUEVA II	3	Q 3,600.00
26	TRES SABANAS		1	Q 1,200.00	

Chinautla, Guatemala

Año	No.	Producto público	Comunidad	Beneficiarios	Monto (Q)
2023	27	PROGRAMA SOCIAL PARA LA ATENCION A NIÑAS Y ADOLESCENTES EMBARAZADAS O MADRES VICTIMAS DE VIOLENCIA SEXUAL MENORES DE 14 AÑOS CUYOS CASOS HAYAN SIDO JUDICIALIZADOS	LA PONDEROSA	1	Q 7,500.00
	28	BECA EDUCACIÓN MEDIA	N/I	15	Q 30,000.00
	29	BECA EDUCACIÓN SUPERIOR	N/I	11	Q 19,800.00
	30	PROGRAMA BOLSA SOCIAL	N/I	1,450	Q 2,499,500.00
	31	PROGRAMA SOCIAL JÓVENES PROTAGONISTAS	N/I	643	Q 424,701.57
	32	INTERVENCIÓN BECA SOCIAL ARTESANO	TIERRA NUEVA 1	47	Q 56,400.00
	33		TIERRA NUEVA 2	32	Q 38,400.00

Chinautla, Guatemala

No.	Producto público	Comunidad	Beneficiarios	Monto (Q)
1	BONO FAMILIA	N/A	26,808	Q 59,923,750.00
2	TRANSFERENCIAS MONETARIAS A FAMILIAS DE NIÑOS Y NIÑAS CON DESNUTRICIÓN AGUDA, PREVIAMENTE IDENTIFICADOS EN EL MARCO DE LA VULNERABILIDAD NUTRICIONAL	N/A	7	Q 10,500.00

PROYECCIÓN 2024 PROGRAMA "BECA SOCIAL"

No.	Producto público	Comunidad	Beneficiarios
1	BECA SOCIAL EDUCACIÓN MEDIA	N/A	22

Chinautla, Guatemala

No.	Producto Público	
1	Atención de consultas relacionadas al uso del Sistema de Contabilidad Integrada de Gobiernos Locales -SICOIN GL- y del Sistema Servicios GL, por los medios disponibles, sea vía telefónica, correo electrónico, mesa de ayuda y en Oficinas Regionales de Atención Municipal, que han sido realizadas por los empleados municipales con los siguientes perfiles:	
	<p>SICOIN GL</p> <ul style="list-style-type: none"> - Director AFIM - Encargado de Contabilidad - Encargado de Presupuesto - Encargado de Tesorería - Encargado de Planes - Encargado de Contratos - Gestión de Ingresos - Gestión Presupuestaria - Gestión de Préstamos y donaciones - Alcalde - Asesor Municipal - Creación de Unidad Solicitante, entre otros 	<p>Servicios GL</p> <ul style="list-style-type: none"> - Administración Municipal - Gestor Documento de Cobro - Gestor Municipal - Nuevo Cajero General - Nuevo Cajero Receptor - Nuevo Gerente de Agua - Nuevo Gerente de Arbitrios - Nuevo Gestor de IUSI - Perfil Cajero General PMT - Perfil Gestión PMT - Registro Lecturas de Agua - Solicitud Cuenta Corriente Anual, entre otros.

Chinautla, Guatemala

No.	Producto Público		
2	<p>Realización de eventos de capacitación de acuerdo a necesidades identificadas en la municipalidad con los temas indicados a continuación:</p> <table border="1" data-bbox="175 448 1885 969"> <tr> <td data-bbox="175 448 1045 969"> <ul style="list-style-type: none"> a) Cierre contable y apertura de ejercicio fiscal 2023 (Inicialización de Saldos) b) Generalidades presupuestarias c) Actualizaciones al MAFIM- 2a. Edición d) Revisión y Análisis de Reportes de Gestión y Ejecución Presupuestaria e) Módulo del IUSI en Servicios GL f) Módulo de Arbitrios en Servicios GL g) Planificación y Formulación Presupuestaria enfocado a GpR -SICOIN GL- h) Planificación (Facebook live) i) Planificación y Presupuesto por Resultados </td> <td data-bbox="1045 448 1885 969"> <ul style="list-style-type: none"> j) Módulo de Caja -Servicios GL- k) Uso del Sistema Soporte GL l) Reportes Financieros m) Préstamos, Donaciones y Convenios n) Módulo de Agua en Servicios GL o) Errores más comunes que se generan al elaborar un Presupuesto p) Módulo de Contratos q) Formulación Presupuestaria de Ingresos y egresos (Facebook live) r) Procesamiento Electrónico de Medios de Pago, entre otros. </td> </tr> </table>	<ul style="list-style-type: none"> a) Cierre contable y apertura de ejercicio fiscal 2023 (Inicialización de Saldos) b) Generalidades presupuestarias c) Actualizaciones al MAFIM- 2a. Edición d) Revisión y Análisis de Reportes de Gestión y Ejecución Presupuestaria e) Módulo del IUSI en Servicios GL f) Módulo de Arbitrios en Servicios GL g) Planificación y Formulación Presupuestaria enfocado a GpR -SICOIN GL- h) Planificación (Facebook live) i) Planificación y Presupuesto por Resultados 	<ul style="list-style-type: none"> j) Módulo de Caja -Servicios GL- k) Uso del Sistema Soporte GL l) Reportes Financieros m) Préstamos, Donaciones y Convenios n) Módulo de Agua en Servicios GL o) Errores más comunes que se generan al elaborar un Presupuesto p) Módulo de Contratos q) Formulación Presupuestaria de Ingresos y egresos (Facebook live) r) Procesamiento Electrónico de Medios de Pago, entre otros.
<ul style="list-style-type: none"> a) Cierre contable y apertura de ejercicio fiscal 2023 (Inicialización de Saldos) b) Generalidades presupuestarias c) Actualizaciones al MAFIM- 2a. Edición d) Revisión y Análisis de Reportes de Gestión y Ejecución Presupuestaria e) Módulo del IUSI en Servicios GL f) Módulo de Arbitrios en Servicios GL g) Planificación y Formulación Presupuestaria enfocado a GpR -SICOIN GL- h) Planificación (Facebook live) i) Planificación y Presupuesto por Resultados 	<ul style="list-style-type: none"> j) Módulo de Caja -Servicios GL- k) Uso del Sistema Soporte GL l) Reportes Financieros m) Préstamos, Donaciones y Convenios n) Módulo de Agua en Servicios GL o) Errores más comunes que se generan al elaborar un Presupuesto p) Módulo de Contratos q) Formulación Presupuestaria de Ingresos y egresos (Facebook live) r) Procesamiento Electrónico de Medios de Pago, entre otros. 		
3	<p>Capacitación en temas relacionados a las finanzas municipales, análisis e interpretación de indicadores financieros, según las siguientes metodologías:</p> <ul style="list-style-type: none"> a) Índice Consolidado Financiero Municipal -ICFM- b) Ficha de seguimiento del -ICFM- e Informe -ICFM- año finalizado. c) Diagnóstico para el Fortalecimiento de las Finanzas Municipales. 		
4	<p>Elaboración y actualización de Guías de Usuario del Sistema de Contabilidad Integrada de Gobiernos Locales -SICOIN GL- y del Sistema Servicios GL las cuales se encuentran disponibles en el Portal de Gobiernos Locales en el siguiente enlace: https://portalgl.minfin.gob.gt seleccionando las opciones "Biblioteca Virtual", "Guías y Manuales", "Guías Sicoín gl", "Guías Servicios GL", entre otras.</p>		

Chinautla, Guatemala

No.	Producto Público
5	<p>Manual de Administración Financiera Integrada Municipal -MAFIM- (Segunda Edición) el cual contiene la actualización de normas, procedimientos técnicos, administrativos y financieros que fortalecen los procesos de la gestión financiera municipal, favorece el control interno, la administración y el uso eficiente y eficaz de los recursos públicos, contribuyendo a la transparencia del gasto y la rendición de cuentas, éste se encuentra disponible en el Portal de Gobiernos Locales en el siguiente enlace: https://portalgl.minfin.gob.gt seleccionando las opciones "Biblioteca Virtual", "Guías y Manuales", "Manuales", "Manual de Administración Financiera Integrada Municipal (2a. Edición) 2022".</p>
6	<p>Tablero de Resultados del índice Consolidado Financiero Municipal -ICFM- el cual es un instrumento de análisis, monitoreo y evaluación que permite a través de indicadores financieros según la metodología, conocer las fortalezas y áreas de oportunidad de la gestión financiera municipal, útil para la toma de decisiones de las autoridades y funcionarios municipales, éste se encuentra disponible en el Portal de Gobiernos Locales en el siguiente enlace: https://portalgl.minfin.gob.gt seleccionando las opciones "Indicadores" y luego "ICFM".</p>
7	<p>Ficha de Seguimiento a la Gestión Financiera Municipal en la cual se pueden visualizar los resultados de la gestión financiera de los últimos dos años para realizar análisis comparativo y el seguimiento durante el ejercicio fiscal vigente de manera mensual, permitiendo a las autoridades y funcionarios municipales identificar fortalezas y oportunidades de mejora que orienten la labor para establecer estrategias de fortalecimiento financiero municipal; asimismo se pone a disposición el Informe ICFM año finalizado, el cual muestra el análisis general de los resultados de la gestión financiera del ejercicio fiscal finalizado. Ambos instrumentos se encuentran disponibles dentro del Sistema de Contabilidad Integrada de Gobiernos Locales -SICOINGL- en la siguiente ruta: "Ejecución", "Reportes Financieros", "Ficha de Seguimiento Municipal", "Informe ICFM año finalizado".</p>
8	<p>Tablero que muestra la ejecución presupuestaria de la municipalidad desde la perspectiva de los Objetivos de Desarrollo Sostenible -ODS-, Ejes del Plan Nacional de Desarrollo, Prioridades Nacionales, Metas Estratégicas de Desarrollo y Resultados Estratégicos, los cuales se pueden consultar desde el Portal de Gobiernos Locales en el siguiente enlace: https://portalgl.minfin.gob.gt seleccionando las opciones "Indicadores" y luego "Objetivos de Desarrollo Sostenible".</p>

Chinautla, Guatemala

No.	Producto Público		
9	Implementación de las siguientes herramientas informáticas y metodologías:		
	a) Sistema de Contabilidad Integrada de Gobiernos Locales -SICOIN GL-	X	Implementada
	b) Sistema Servicios GL	X	Implementada
	c) Aplicación (APP) Móvil para Toma de Lecturas de Agua		Por implementar
	d) Generación de Boleto de Ornato Masivo		Por implementar
	e) Metodología del Índice Consolidado Financiero Municipal -ICFM-		Por implementar
	f) Metodología "Diagnóstico para el Fortalecimiento de las Finanzas Municipales"		Por implementar
	g) Metodología "Gestión por Resultados"	X	Implementada
	h) Cobro de servicios municipales con tarjeta de crédito y débito		Por implementar
	i) Cobro de servicios municipales a través de BANCAMUNI		Por implementar
	j) Cuenta Única del Tesoro Municipal -CUT-	X	Implementada

Chinautla, Guatemala

Año	No.	Producto público	Beneficiarios	Monto (Q)
2020	1	Programa del Aporte Económico del Adulto Mayor (Activos)	708	Q 3,092,400.00
2020	2	Programa del Aporte Económico del Adulto Mayor (Nuevos Beneficiarios)	39	N/I
2021	3	Programa del Aporte Económico del Adulto Mayor (Activos)	629	Q 2,790,800.00
2021	4	Programa del Aporte Económico del Adulto Mayor (Nuevos Beneficiarios)	4	N/I
2022	5	Programa del Aporte Económico del Adulto Mayor (Activos)	655	Q 3,356,800.00
2022	6	Programa del Aporte Económico del Adulto Mayor (Nuevos Beneficiarios)	115	N/I
2023	7	Programa del Aporte Económico del Adulto Mayor (Activos)	740	Q 2,492,500.00
2023	8	Programa del Aporte Económico del Adulto Mayor (Nuevos Beneficiarios)	153	N/I

No.	Producto público	Comunidad	Aportes	Monto (Q)
1	Programa del Aporte Económico del Adulto Mayor	Chinautla	26.514	Q11,732,500.00

Chinautla, Guatemala

No.	Producto público	Comunidad	Beneficiarios	Monto (Q)
1	<p>Plan Centinela verificación de calidad y cantidad en estaciones de servicio, plantas y depósitos de almacenamiento y expendios de GLP en cilindros</p> <p>8 Supervisiones técnicas de calidad y cantidad en estaciones de servicio, plantas y depósitos de almacenamiento y expendios de GLP en cilindros por personal Delegado de la DGH, durante el período 2020-agosto 2023</p>	Chinautla	toda la población	Q13,254.48
		TOTAL	N/A	Q13,254.48

Chinautla, Guatemala

No,	Producto público	Comunidad	Beneficiarios	Monto (Q)
1	CONSTRUCCION MURO DE CONTENCIÓN ASENTAMIENTO SAN JULIÁN. SECTOR 7. CHINAUTLA, GUATEMALA	ASENTAMIENTO SAN JULIÁN. SECTOR 7	84	Q 829,911.37
2	CONSTRUCCION MURO DE CONTENCIÓN ASENTAMIENTO VIDA NUEVA I. TIERRA NUEVA II. CHINAUTLA, GUATEMALA	ASENTAMIENTO VIDA NUEVA I. TIERRA NUEVA II	98	Q 788,555.70
3	CONSTRUCCION MURO DE CONTENCIÓN ASENTAMIENTO 24 DE AGOSTO. TIERRA NUEVA II. CHINAUTLA, GUATEMALA	ASENTAMIENTO 24 DE AGOSTO. TIERRA NUEVA II	112	Q 869,074.00
4	B-002-2020 BACHEO DE LA RED VIAL PAVIMENTADA	Chinautla, Chuarrancho. Guatemala, MULTIMUNICIPAL GUATEMALA, Palencia, San José del Golfo. San Pedro Ayampuc. Santa Catarina Pinula,	2216843	Q 6,347,917.39
5	L-005-2020 LIMPIEZA DEL DERECHO DE VÍA	Chinautla, Guatemala, MULTIMUNICIPAL GUATEMALA, San Pedro Ayampuc,	1096753	Q 1,073,270.72
6	T-002-2020-MANTENIMIENTO RUTINARIO TERRACERÍA	Chinautla, Jalapa, MULTIMUNICIPAL GUATEMALA, MULTIMUNICIPAL JALAPA, San Juan Sacatepéquez. San Raymundo,	524353	Q 8,878,237.20
7	B-019-2022 - BACHEO DE LA RED VIAL PAVIMENTADA	Chinautla, Chuarrancho. Guatemala, MULTIMUNICIPAL GUATEMALA, San José del Golfo. San Pedro Ayampuc,	2040012	Q 5,139,170.00
8	L-049-2022 - LIMPIEZA DEL DERECHO DE VÍA	Chinautla, Guatemala, MULTIMUNICIPAL GUATEMALA, San Pedro Ayampuc,	1096753	Q 871,465.71
9	MEJORAMIENTO CARRETERA RUTA RD-GUA-04 TRAMO SAN RAFAEL LAS FLORES - SAN ANTONIO LAS FLORES CHINAUTLA GUATEMALA	CHINAUTLA	118792	Q 11,994,134.25

Chinautla, Guatemala

No,	Producto público	Comunidad	Beneficiarios	Monto (Q)
10	ESCUELA OFICIAL DE PÁRVULOS Y PRE PRIMARIA BILINGÜE. MANZANA "O" LOTE 1. COLONIA TIERRA NUEVA I. CHINAUTLA, GUATEMALA	CHINAUTLA	180	Q 31,500.00
11	ESCUELA PRIMARIA OFICIAL RURAL MIXTA NO, 915. CASERIO LAS LOMAS ALDEA TRES SABANAS. CHINAUTLA, GUATEMALA	CHINAUTLA	130	Q 39,750.00
12	EORM NO, 910. ALDEA TRES SABANAS. CHINAUTLA, GUATEMALA	CHINAUTLA	278	Q 139,850.00
13	EORM NO, 915. CASERIO LAS LOMAS ALDEA TRES SABANAS. CHINAUTLA, GUATEMALA	CHINAUTLA	112	Q 1,776,121.32
14	REMOZAMIENTO ESCUELA OFICIAL DE PARVULOS Y PREPRIMARIA BILINGUE MANZANA "O" LOTE 1. COLONIA TIERRA NUEVA 1. CHINAUTLA GUATEMALA	CHINAUTLA	180	Q 2,008,000.53
15	REMOZAMIENTO EORM NO, 910. ALDEA TRES SABANAS. CHINAUTLA, GUATEMALA	CHINAUTLA	678	Q 6,738,789.61
16	COCINA CASERIO LA LAGUNETA, CHINAUTLA, GUATEMALA	CASERIO LA LAGUNETA	255	Q 97,064.22
17	COCINA CASERIO LA LAGUNETA, ALDEA EL DURAZNO . CHINAUTLA, GUATEMALA	CASERIO LA LAGUNETA, ALDEA EL DURAZNO	258	Q 97,064.22

Chinautla, Guatemala

No,	Producto público	Comunidad	Beneficiarios	Monto (Q)
18	COCINA ALDEA EL DURAZNO CHINAUTLA, GUATEMALA	ALDEA EL DURAZNO	212	Q 97,064.22
No,	Producto público por finalizar	Comunidad	Beneficiarios	Monto (Q)
1	MEJORAMIENTO CARRETERA RUTA RD-GUA-04 TRAMO SAN RAFAEL LAS FLORES - SAN ANTONIO LAS FLORES CHINAUTLA GUATEMALA	CHINAUTLA	125342	Q 16,028,075.10

Chinautla, Guatemala

Año	No.	Producto público	Comunidad	Beneficiarios	Monto (Q)
2020	1	Licencias Ambientales Públicas	Chinautla	146,876	N/I
2020	2	Licencias Ambientales Privadas	Chinautla	146,876	N/I
2020	3	Licencias de Importación y Exportación de Sustancias, Productos y Equipos Controlados por el MARN	Chinautla	146,876	N/I
2020	4	Instrumentos Ambientales Públicos	Chinautla	146,876	Q29,914,622.00
2020	5	Instrumentos Ambientales Privados	Chinautla	146,876	N/I
2020	6	Dictámenes Técnicos de Instrumentos Ambientales Públicos	Chinautla	146,876	N/I
2020	7	Dictámenes Técnicos de Instrumentos Ambientales Privados	Chinautla	146,876	N/I
2020	8	Inspecciones Ambientales	Chinautla	146,876	N/I
2020	9	Auditorias Ambientales	Chinautla	146,876	N/I
2020	10	Monitoreos Ambientales	Chinautla	146,876	N/I

Chinautla, Guatemala

Año	No.	Producto público	Comunidad	Beneficiarios	Monto (Q)
2021	11	Licencias Ambientales Públicas	Chinautla	146,876	N/I
2021	12	Licencias Ambientales Privadas	Chinautla	146,876	N/I
2021	13	Licencias de Importación y Exportación de Sustancias, Productos y Equipos Controlados por el MARN	Chinautla	146,876	N/I
2021	14	Instrumentos Ambientales Públicos	Chinautla	146,876	Q11,778,129.00
2021	15	Instrumentos Ambientales Privados	Chinautla	146,876	N/I
2021	16	Dictámenes Técnicos de Instrumentos Ambientales Públicos	Chinautla	146,876	N/I
2021	17	Dictámenes Técnicos de Instrumentos Ambientales Privados	Chinautla	146,876	N/I
2021	18	Inspecciones Ambientales	Chinautla	146,876	N/I
2021	19	Auditorias Ambientales	Chinautla	146,876	N/I
2021	20	Monitoreos Ambientales	Chinautla	146,876	N/I

Chinautla, Guatemala

Año	No.	Producto público	Comunidad	Beneficiarios	Monto (Q)
2022	21	Licencias Ambientales Públicas	Chinautla	146,876	N/I
2022	22	Licencias Ambientales Privadas	Chinautla	146,876	N/I
2022	23	Licencias de Importación y Exportación de Sustancias, Productos y Equipos Controlados por el MARN	Chinautla	146,876	N/I
2022	24	Instrumentos Ambientales Públicos	Chinautla	146,876	Q36,690,778.00
2022	25	Instrumentos Ambientales Privados	Chinautla	146,876	N/I
2022	26	Dictámenes Técnicos de Instrumentos Ambientales Públicos	Chinautla	146,876	N/I
2022	27	Dictámenes Técnicos de Instrumentos Ambientales Privados	Chinautla	146,876	N/I
2022	28	Inspecciones Ambientales	Chinautla	146,876	N/I
2022	29	Auditorias Ambientales	Chinautla	146,876	N/I
2022	30	Monitoreos Ambientales	Chinautla	146,876	N/I

Chinautla, Guatemala

Año	No.	Producto público	Comunidad	Beneficiarios	Monto (Q)
2023	31	Licencias Ambientales Públicas	Chinautla	146,876	N/I
2023	32	Licencias Ambientales Privadas	Chinautla	146,876	N/I
2023	33	Licencias de Importación y Exportación de Sustancias, Productos y Equipos Controlados por el MARN	Chinautla	146,876	N/I
2023	34	Instrumentos Ambientales Públicos	Chinautla	146,876	Q32,907,656.00
2023	35	Instrumentos Ambientales Privados	Chinautla	146,876	N/I
2023	36	Dictámenes Técnicos de Instrumentos Ambientales Públicos	Chinautla	146,876	N/I
2023	37	Dictámenes Técnicos de Instrumentos Ambientales Privados	Chinautla	146,876	N/I
2023	38	Inspecciones Ambientales	Chinautla	146,876	N/I
2023	39	Auditorias Ambientales	Chinautla	146,876	N/I
2023	40	Monitoreos Ambientales	Chinautla	146,876	N/I

Chinautla, Guatemala

Año	No.	Producto público	Comunidad	Beneficiarios	Monto (Q)
2020	1	Asistencia y dotación de alimentos	N/I	527	Q 171,538.50
	2	Regulación del patrimonio productivo agropecuario	N/I	587	Q 26,923.97
2021	1	Asistencia y dotación de alimentos	N/I	155	Q 64,284.70
	2	Regulación del patrimonio productivo agropecuario	N/I	433	Q 31,606.72
2022	1	Asistencia y dotación de alimentos	N/I	1,172	Q 451,220.00
	2	Entrega de estipendios para el establecimiento de huertos familiares, para reactivación de unidades productivas; y para conservación de suelos y agua	N/I	68	Q 68,000.00
	3	Regulación del patrimonio productivo agropecuario	N/I	454	Q 55,555.45
	4	Seguro agropecuario / agrícola catastrófico	N/I	2	Q 1,080.58
2023	1	Asistencia y dotación de alimentos	N/I	6,018	Q 1,354,050.00
	2	Regulación del patrimonio productivo agropecuario	N/I	478	Q 54,828.14
	3	Seguro agropecuario / agrícola catastrófico	N/I	2	Q 1,059.70
TOTAL				9,896	Q2,280,147.75

Chinautla, Guatemala

Dirección General del Deporte y la Recreación

Año	No.	Producto público	Comunidad	Beneficiarios	Monto (Q)
2020	1	000-024 Personas beneficiadas con actividades deportivas no escolares, no federadas y de recreación	Chinautla	500	N/I
2020	2	000-025 Mujeres beneficiadas con acceso a actividades físicas, recreativas y de sensibilización para la prevención de la violencia	Chinautla	55	N/I
2020	3	000-026 Jóvenes beneficiados con actividades físicas, deportivas y recreativas	Chinautla	150	N/I
2020	4	000-030 Festivales deportivos, recreativos y otros eventos de carácter especial, realizados para promover el acceso a la actividad física y la recreación	Chinautla	N/I	N/I
2021	5	000-024 Personas beneficiadas con actividades deportivas no escolares, no federadas y de recreación	Chinautla	2,825	N/I
2021	6	000-025 Mujeres beneficiadas con acceso a actividades físicas, recreativas y de sensibilización para la prevención de la violencia	Chinautla	2,585	N/I
2021	7	000-026 Jóvenes beneficiados con actividades físicas, deportivas y recreativas	Chinautla	100	N/I
2021	8	000-029 Personas en situación de vulnerabilidad o riesgo social beneficiadas con actividades físicas y deportivas	Chinautla	3	N/I
2021	9	000-030 Festivales deportivos, recreativos y otros eventos de carácter especial, realizados para promover el acceso a la actividad física y la recreación	Chinautla	N/I	N/I
2022	10	000-025 Mujeres beneficiadas con acceso a actividades físicas, recreativas y de sensibilización para la prevención de la violencia	Chinautla	158	N/I

Chinautla, Guatemala

Dirección General del Deporte y la Recreación

Año	No.	Producto público	Comunidad	Beneficiarios	Monto (Q)
2022	11	000-027 Personas que reciben implementos para actividades físicas, deportivas y de recreación física en su tiempo libre	Chinautla	722	N/I
2022	12	000-029 Eventos deportivos y recreativos en beneficio de personas en situación de vulnerabilidad o riesgo social	Chinautla	N/I	N/I
2022	13	000-030 Festivales deportivos, recreativos y otros eventos de carácter especial, realizados para promover el acceso a la actividad física y la recreación	Chinautla	N/I	N/I
2023	14	11-002 Personas beneficiadas con actividades deportivas no escolares, no federadas y de recreación	Chinautla	100	N/I
2023	15	11-006 Personas que reciben implementos para actividades físicas, deportivas y de recreación física en su tiempo libre	Chinautla	10,308	N/I
2023	16	11-008 Festivales deportivos, recreativos y otros eventos de carácter especial, realizados para promover el acceso a la actividad física y la recreación	Chinautla	N/I	N/I

Dirección General de las Artes

Año	No.	Producto público	Comunidad	Beneficiarios	Monto (Q)
2020	1	Artistas apoyados en la Iniciativa Apoyarte 2020	Chinautla	3	Q9,000.00
2021	2	Artistas apoyados en la Iniciativa Apoyarte 2021	Chinautla	29	Q87,000.00

Dirección General De Desarrollo Cultural Y Fortalecimiento De Las Culturas

Año	No.	Producto público	Comunidad	Beneficiarios	Monto (Q)
2021	1	Asambleas de Elección de Representantes de Pueblos Indígenas ante CODEDEs	Chinautla	17	Q3,963.86

Chinautla, Guatemala

No.	Producto público	Comunidad	Beneficiarios	Monto (Q)
1	Patrullajes policiales a pie	Chinautla	125,342 personas	Q 686,884.15
2	Patrullajes policiales en vehículos	Chinautla	125,342 personas	Q278,619.69
3	Patrullajes policiales en motocicletas	Chinautla	125,342 personas	Q104,227.21
4	Patrullajes policiales en bicicletas	Chinautla	125,342 personas	Q3,794.17
5	Atención a personas agredidas	Chinautla	125,342 personas	Q771,356.71
6	Patrullajes policiales	Chinautla	125,342 personas	Q917,345.67
7	Operativos policiales	Chinautla	125,342 personas	Q906,270.65
8	Patrullajes policiales en mercados	Chinautla	125,342 personas	Q127,266.82
9	Patrullajes policiales en protección a la naturaleza	Chinautla	125,342 personas	Q126,540.74
10	Operativos policiales en protección a la naturaleza	Chinautla	125,342 personas	Q19,181.28
11	Seguridad a personalidades. edificios y entidades	Chinautla	125,342 personas	Q172,601.85

Chinautla, Guatemala

No,	Producto público	Comunidad	Beneficiarios	Monto (Q)
12	Servicios policiales para mantener y resguardar el orden público	Chinautla	125,342 personas	Q180,609.60
13	Operativos policiales especializados para el control de homicidios	Chinautla	125,342 personas	Q903,438.11
14	Patrullajes policiales motorizados en áreas focalizadas para la reducción de homicidios	Chinautla	125,342 personas	Q431,442.12
15	Atención a mujeres víctimas de violencia con asesoría y acompañamiento policial	Chinautla	125,342 personas	Q530.62
16	Asesoría y acompañamiento policial a mujeres víctimas de violencia	Chinautla	125,342 personas	Q71,207.21
17	Operativos policiales para el control del expendio y consumo de bebidas alcohólicas. fermentadas o destiladas	Chinautla	125,342 personas	Q14,376.90
18	Puestos policiales fijos para la prevención de extorsiones	Chinautla	125,342 personas	Q672.99
19	Atención de denuncias recibidas por extorsión	Chinautla	125,342 personas	Q711.30

Chinautla, Guatemala

No.	Producto público	Comunidad	Beneficiarios	Monto (Q)
1	Operaciones Terrestres*	Chinautla	3,639,725	Q439,180,631.63
2	Operaciones aéreas*	Chinautla	3,639,725	Q39,664,183.41
3	Acciones de Prevención, contención y respuesta ante Covid-19*	Chinautla	959,835	Q125,121,666.52
4	Operaciones Terrestres*	Chinautla	3,639,725	Q 403,595,410.00
5	Operaciones aéreas*	Chinautla	3,639,725	Q 5,655,370.00
6	Acciones de Prevención, contención y respuesta ante Covid-19*	Chinautla	959,835	Q 94,768,263.48
7	Apoyo a reforestación	Chinautla	125,342	Q20,000.00
8	Apoyo a reforestación	Chinautla	36,554	Q 20,000.00

*Datos a nivel departamental

Chinautla, Guatemala

No.	Producto público	Comunidad	Beneficiarios	Monto (Q)
1	Entrega de Asistencia alimentaria a casos con DAS hasta sus hogares, PLAN DE ATENCIÓN	Todo el municipio	10	N/A
2	Entrega de asistencia alimentaria a niños con DAM Y DAS, por VISAN	Todo el municipio	59	N/A
3	Visitas domiciliarias y capacitaciones con recetas nutritivas a madres de niños con DA	Todo el municipio	24	N/A
4	Atención con asistencia alimentaria a través del Plan de Atención Integral para niños con desnutrición aguda severa (fase 1: 181, y fase 2: 86)	Niños con desnutrición aguda de 16 municipios del departamento (a excepción de San José del Golfo)	267 *	N/A
5	Gestión de Asistencia Alimentaria para atención de familias en riesgo a InSAN de municipios del departamento de Guatemala	127 comunidades	31,118 familias *	N/A

*La cantidad de beneficiarios corresponde a nivel departamental.

Chinautla, Guatemala

Inversiones de Consejos de Desarrollo Departamental

Ejercicio fiscal 2020

No,	SNIP	Producto público	Comunidad	Beneficiarios	Monto (Q)
1	223884	ESCUELA PREPRIMARIA	COLONIA JOCOTALES	11,000	Q1,170,000.00
2	223885	ESCUELA PRIMARIA	ALDEA EL DURAZNO	200	Q2,470,080.00
3	223886	ESCUELA PRIMARIA	ALDEA SACOJITO	200	Q2,415,701.80
4	223887	POZO (S)	ALDEA SACOJITO	6,763	Q600,000.00
5	226469	POZO (S)	COLONIA MARANATHA	16,078	Q648,073.40
6	242076	INSTITUTO BASICO	SECTOR 2 SAN JULIAN	595	Q3,300,000.00
7	261524	AGUA POTABLE	ALDEA SANTA CRUZ	7,333	Q1,174,273.80
		TOTAL		42,169	Q11,778,129.00

Chinautla, Guatemala

Ejercicio fiscal 2021

No.	SNIP	Producto público	Comunidad	Beneficiarios	Monto (Q)
1	223885	ESCUELA PRIMARIA	ALDEA EL DURAZNO	200	Q1,245,248.00
2	223887	POZO (S)	ALDEA SACOJITO	6,763	Q600,000.00
3	226469	POZO (S)	COLONIA MARANATHA	16,078	Q648,073.40
4	242076	INSTITUTO BASICO	SECTOR 2 SAN JULIAN	595	Q2,583,180.00
5	261524	AGUA POTABLE	ALDEA SANTA CRUZ	7,333	Q888,289.75
6	263712	CALLE	ALDEA CONCEPCIÓN SACOJITO	4,410	Q790,000.00
7	263891	CALLE	ALDEA CONCEPCIÓN SACOJITO	4,410	Q850,000.00
8	263708	CALLE	ALDEA CONCEPCIÓN SACOJITO	4,410	Q897,000.00
9	263677	CALLE	ALDEA EL CHAN 2	1,822	Q898,000.00
10	263703	CALLE	ALDEA CUMBRE DEL DURAZNO	2,366	Q2,378,337.85
		TOTAL		48,387	Q11,778,129.00

Chinautla, Guatemala

Ejercicio fiscal 2022

No,	SNIP	Producto público	Comunidad	Beneficiarios	Monto (Q)
1	278451	CALLE	ALDEA EL DURAZNO	4,535	Q3,872,183.00
2	280838	ALCANTARILLADO SANITARIO	ALDEA EL DURAZNO	3,651	Q3,547,807.00
3	280839	AGUAS RESIDUALES	ALDEA BUENA VISTA	2,564	Q4,364,321.00
		TOTAL		10,750	Q11,784,311.00

Ejercicio fiscal 2023

No,	SNIP	Producto público	Comunidad	Beneficiarios	Monto (Q)
1	288807	CALLE	ALDEA TRES SABANAS	5,646	Q1,857,625.00
2	296965	ESCUELA PREPRIMARIA	COLONIA JOCOTALES	324	Q3,500,000.00
3	296967	ESCUELA PRIMARIA	COLONIA JOCOTALES	546	Q2,500,000.00
4	303347	ESCUELA PRIMARIA	TIERRA NUEVA 2	654	Q6,135,779.00
		TOTAL		7,170	Q13,993,404.00

Chinautla, Guatemala

Ejercicio fiscal 2024

No,	SNIP	Producto público	Comunidad	Beneficiarios	Monto (Q)
1	313529	ESCUELA PRIMARIA	COLONIA JOCOTALES	500	8,979,307.00
2	313530	ALCANTARILLADO SANITARIO	ALDEA EL CHAN 2	800	5,000,000.00
3	304935	CALLE	ALDEA SACOJITO	1,500	2,199,145.00
		TOTAL		2,800	16,178,452.00



Chinautla, Guatemala

Año	No.	Producto público	Comunidad	Beneficiarios	Monto (Q)
2020 - 2022	1	PERSONAS BENEFICIADAS CON CAPACITACIÓN NO CERTIFICABLE	CHINAUTLA	132	N/I
			TOTAL GENERAL	132	

Chinautla, Guatemala

No.	Producto público	Comunidad	Beneficiarios	Monto (Q)
1	Cursos de capacitación	Chinautla	6	Q 213.84
2	Sello de Bioseguridad Turística	Chinautla	1	Q 400.00

Chinautla, Guatemala

No,	Producto público	Comunidad	Beneficiarios	Monto (Q)
1	Servicios de laboratorio de agua	Chinautla	2 entidades	N/A

Año	No,	Producto público	Comunidad	Beneficiarios	Monto (Q)
2020	1	Capacitación en Gestión Municipal a autoridades. funcionarios y empleados municipales	Área Urbana	2,062 personas	Q 544,003.18
	2	Capacitación en gestión social a empleados municipales y sociedad civil urbana organizada	Área Urbana	1,813 personas	Q 715,024.39
	3	Capacitación en temas de administración. finanzas y en elaboración de instrumentos dirigida a autoridades. funcionarios y empleados municipales	Área Urbana	231 personas	Q 878,075.56
2021	1	Capacitación en Gestión Municipal a autoridades. funcionarios y empleados municipales	Área Urbana	3,884 personas	Q 592,142.96
	2	Capacitación en gestión social a empleados municipales y sociedad civil urbana organizada	Área Urbana	2,381 personas	Q 771,469.21
	3	Capacitación en temas de administración. finanzas y en elaboración de instrumentos dirigida a autoridades. funcionarios y empleados municipales	Área Urbana	1,034 personas	Q 776,018.27

***Nota: Cifras a nivel nacional**

Chinautla, Guatemala

Año	No,	Producto público	Comunidad	Beneficiarios	Monto (Q)
2022	1	Capacitación en Gestión Municipal a autoridades. funcionarios y empleados municipales	Área Urbana	4,389 personas	Q 588,997.74
	2	Capacitación en gestión social a empleados municipales y sociedad civil urbana organizada	Área Urbana	2,803 personas	Q 805,028.26
	3	Capacitación en temas de administración. finanzas y en elaboración de instrumentos dirigida a autoridades. funcionarios y empleados municipales	Área Urbana	231 personas	Q 785,660.88
2023	1	Capacitación en Gestión Municipal a autoridades. funcionarios y empleados municipales	Área Urbana	2,126 personas	Q 374,429.3
	2	Capacitación en gestión social a empleados municipales y sociedad civil urbana organizada	Área Urbana	1,818 personas	Q 512,970.23
	3	Capacitación en temas de administración. finanzas y en elaboración de instrumentos dirigida a autoridades. funcionarios y empleados municipales	Área Urbana	109 personas	Q 474,689.8

***Nota: Cifras a nivel nacional**

Chinautla, Guatemala

Año	No.	Producto público	Comunidad	Hect. Afec.	Beneficiarios	Monto (Q)
2020	1	Incendios Forestales y No Forestales Atendidos	Colonia Arimany Zona 6	N/I	N/I	Q 9,882,225.10
	2		Colonia los Lirios Aldea Concepción Sacojito Zona 0	N/I	N/I	
	3		Aldea Santa Cruz	293	N/I	
	4		Colonia Concepción Sacojito Zona 6	60	N/I	
	5		Mnz 25 Lote 1 Sector 2 Villas del Milagro Zona 0 de Chinautla	N/I	N/I	
	6		Finca Ojo de Agua, Tierra Nueva II	17	N/I	
	7		Finca El Gallo, Tierra Nueva 2	60	N/I	
	8		Villa del Milagro zona 0	4	N/I	
	9		San José Nacahuil	6	N/I	
	10		Colonia Villas del Milagro zona cero	13,4	N/I	
	11		Colonia Joyas del Milagro Zona 0	N/I	N/I	
	12		Colonia Santa Anita Boca del Monte Zona 2	N/I	N/I	
2021	1	Incendios Forestales y No Forestales Atendidos	Calle Reyes, Sector "La Joya de Senaú 2"	0.3	N/I	Q 8,405,144.71
	2		Manzana 25 sector 2, Villas del Milagro	100	N/I	

**

**

Chinautla, Guatemala

Año	No.	Producto público	Comunidad	Hect. Afec.	Beneficiarios	Monto (Q)	
2021	3	Incendios Forestales y No Forestales Atendidos	Sector 1 de Villas del Milagro	100	N/I	Q 8,405,144.71	**
	4		Tierra Nueva 1, lugar conocido como la pequeña Chinautla	3	N/I		
	5		Sector 7 Villas del Milagro	0.01	N/I		
	6		Sector 4 Villas del Milagro	0.5	N/I		
2022	1	Incendios Forestales y No Forestales Atendidos	Km 12.5 Las Maravillas El Chan 1	12	N/I	Q 9,330,624.02	**
	2		N/I	25	N/I		
	3		Tierra Nueva II	8	N/I		
	4		Villas del milagro Sector 8	14	N/I		
	5		Villas del Milagro Sector 3 zona 0	2	N/I		
	6		Ladera de aldea Bosque zona 0	1	N/I		
2023	1	Incendios Forestales y No Forestales Atendidos	Parque Infantil del Sector 6, Col Villas del Milagro	1	N/I	Q 5,607,818.70	**
	2		Tierra Nueva 2, Sector 7 de Noviembre	5	N/I		
	3		Santa Cruz	25	N/I		

** **NOTA:** El monto consignado representa lo ejecutado en forma global para el ejercicio fiscal indicado

Alejandro Eduardo Giammattei Falla
Señor Presidente de la República

**Secretaría de Coordinación
Ejecutiva de la Presidencia**

Álvaro Leonel Díaz Velásquez
Secretario de Coordinación Ejecutiva

Danilo José Soto Castañeda
Subsecretario de Coordinación Ejecutiva

Victor Hugo Paiz Gómez
Subsecretario para la Descentralización

Leonel Eduardo Girón Véliz
Director del Sistema de Consejos de Desarrollo

Luis Eduardo Orozco Orellana
Director General para la Descentralización

Jonathan Arnulfo Del Cid López
Director de Informática

Jesús Felipe Polanco Tello
Director Técnico de Operaciones

Luis Alfonso Rodas Guzmán
Director de Planificación

Jennifer Cristina García Marroquín
Directora de Comunicación social

Luz Azucena Mendoza Cajbón
Directora Administrativa Financiera

María José Sánchez Mejía
Directora de Asesoría Jurídica

Alberto Emmanuel Soto de León
Director de Auditoría Interna

Isis Ana Graciela Serrano Lemus
Asesoría Técnica

Saúl Nehemías Obando Mejía
Dirección Técnica de Operaciones

David Roberto Barrera Valenzuela
Dirección Técnica de Operaciones

Autorizado

Alejandro Eduardo Giammattei Falla
Señor Presidente de la República

Álvaro Leonel Díaz Velásquez
Secretario de Coordinación Ejecutiva de la Presidencia

Elaborado

Despacho
Secretaría de Coordinación Ejecutiva de la Presidencia

Subsecretaría de Coordinación Ejecutiva
Secretaría de Coordinación Ejecutiva de la Presidencia

Revisado

Dirección del Sistema de Consejos de Desarrollo
Dirección Técnica de Operaciones
Dirección de Descentralización

Diseño y diagramación

Dirección de Comunicación Social

340 municipios
fuertes,
hacen un Estado fuerte!

ACCESO A INFORMACIÓN DIGITAL



<https://scep.gob.gt/carta-de-navegacion-municipal/>