



Carta de navegación Municipal

MUNICIPALIDAD DE CHIANTLA, HUEHUETENANGO



GOBIERNO de GUATEMALA
DR. ALEJANDRO GIAMMATTEI

MINISTERIO DE SERVICIOS PÚBLICOS



GOBIERNO de GUATEMALA
DR. ALEJANDRO GIAMMATTEI

MINISTERIO DE TRABAJO Y PREVISIÓN SOCIAL



GOBIERNO de GUATEMALA
DR. ALEJANDRO GIAMMATTEI

MINISTERIO DE CULTURA Y DEPORTE



GOBIERNO de GUATEMALA
DR. ALEJANDRO GIAMMATTEI

MINISTERIO DE AMBIENTE Y RECURSOS NATURALES



GOBIERNO de GUATEMALA
DR. ALEJANDRO GIAMMATTEI

MINISTERIO DE SALUD PÚBLICA Y ASISTENCIA SOCIAL



GOBIERNO de GUATEMALA
DR. ALEJANDRO GIAMMATTEI

MINISTERIO DE AGRICULTURA, GANADERÍA Y ALIMENTACIÓN



GOBIERNO de GUATEMALA
DR. ALEJANDRO GIAMMATTEI

MINISTERIO DE COOPERACIÓN



GOBIERNO de GUATEMALA
DR. ALEJANDRO GIAMMATTEI

MINISTERIO DE EDUCACIÓN



GOBIERNO de GUATEMALA
DR. ALEJANDRO GIAMMATTEI

SECRETARÍA DE SEGURIDAD ALIMENTARIA Y NUTRICIONAL DE LA PRESIDENCIA DE LA REPÚBLICA



GOBIERNO de GUATEMALA
DR. ALEJANDRO GIAMMATTEI

SECRETARÍA PRESIDENCIAL DE LA VELOCIDAD



GOBIERNO de GUATEMALA
DR. ALEJANDRO GIAMMATTEI

COMISIÓN PRESIDENCIAL DE ASUNTOS MUNICIPALES



Instituto Guatemalteco de Turismo



SEGEPLAN



Estimados Alcaldes y Alcaldesas:

Me dirijo a ustedes con un mensaje de profundo compromiso y gratitud en este importante momento de transición de gobierno. Como Presidente de la República de Guatemala, identificado plenamente con el municipalismo y la necesidad de fortalecer el poder local, es mi deber informarles sobre los alcances y resultados a nivel local y nacional, y cómo orientar de mejor manera los retos del desarrollo en las 340 municipalidades del país.

En este sentido, deseo resaltar el análisis exhaustivo realizado por la Secretaría de Coordinación Ejecutiva de la Presidencia, los Ministerios y demás instituciones que reportan los logros alcanzados a nivel sectorial y del Sistema de Consejos de Desarrollo, así como las brechas que se deben superar. Los datos recopilados en este análisis, proporcionan una base sólida para la toma inteligente y oportuna de decisiones en cada municipalidad, por lo que se ilustran las prioridades de su municipio, así como las transferencias financieras que el Organismo Ejecutivo traslada de manera efectiva y oportuna a todas las municipalidades del país, lo que ha permitido ir cerrando brechas y asegurar un futuro más próspero.

El Sistema de Consejos de Desarrollo ha sido una herramienta fundamental para fomentar la participación ciudadana y garantizar que las necesidades de nuestras comunidades sean atendidas de manera adecuada. Gracias al esfuerzo conjunto entre el Gobierno central y las

municipalidades, se han logrado avances notables en el desarrollo local y en la mejora de la calidad de vida de nuestros ciudadanos, fortaleciendo así el municipalismo.

Es importante reconocer que aún existen retos por alcanzar. Estos retos y brechas demandan como país, redoblar esfuerzos y a trabajar de la mano para superar las adversidades. Con la información proporcionada por el Gobierno central en este documento, estamos en una posición sólida para tomar decisiones informadas que nos permitan avanzar hacia una Guatemala con más desarrollo. Hacer gobierno implica recordar que el verdadero poder radica en la unidad, complementariedad y colaboración, por lo que trabajar en conjunto para beneficio de las comunidades, asegura construir una Guatemala más fuerte, más unida y más próspera.

**"Que Dios bendiga Guatemala".
Con gratitud y compromiso,**

**Dr. Alejandro Giammattei
Presidente de la República**

LIBERTAD
15 DE
SEPTIEMBRE
DE 1821

Eficiencia en aportes a Consejos de Desarrollo, Departamental, Huehuetenango 2020 - 2023

No.	Municipio	Porcentaje de ejecución 2020	Porcentaje de ejecución 2021	Porcentaje de ejecución 2022	Porcentaje de ejecución 2023	Porcentaje de ejecución 2020 - 2023
1	San Sebastián Huehuetenango	100%	100%	100%	42%	81%
2	San Juan Ixcay	100%	95%	100%	38%	81%
3	San Gaspar Ixchil	100%	100%	100%	37%	81%
4	Colotenango	100%	100%	100%	34%	80%
5	San Sebastián Coatán	94%	100%	98%	27%	77%
6	Concepción Huista	100%	100%	100%	20%	77%
7	Santa Bárbara	77%	95%	98%	32%	73%
8	La Democracia	100%	98%	100%	16%	73%
9	La Libertad	88%	85%	100%	29%	72%
10	San Antonio Huista	72%	100%	100%	20%	71%
11	Unión Cantinil	100%	100%	100%	0%	70%
12	San Miguel Acatán	79%	100%	100%	20%	70%
13	San Juan Atitán	100%	100%	96%	0%	70%
14	Santa Eulalia	95%	100%	93%	0%	68%
15	Nentón	100%	97%	100%	0%	67%
16	Huehuetenango	77%	98%	100%	8%	67%
17	Chiantla	83%	97%	99%	0%	67%
18	San Pedro Necta	93%	92%	97%	0%	67%
19	Aguacatán	86%	91%	94%	5%	66%
20	San Ildefonso Ixtahuacán	75%	82%	100%	20%	66%
21	Jacaltenango	89%	83%	100%	0%	65%
22	Santa Cruz Barillas	85%	97%	85%	0%	65%
23	Santiago Chimaltenango	93%	93%	92%	0%	64%
24	San Rafael La Independencia	100%	85%	96%	0%	63%
25	Cuilco	90%	93%	87%	0%	63%
26	San Pedro Soloma	66%	100%	100%	0%	63%
27	Todos Santos Cuchumatán	97%	100%	62%	3%	61%
28	San Rafael Petzal	62%	100%	100%	0%	60%
29	Malacatancito	47%	89%	97%	0%	56%
30	Tectitán	72%	72%	92%	0%	55%
31	San Mateo Ixtatán	67%	75%	55%	32%	55%
32	Santa Ana Huista	70%	49%	71%	14%	51%
33	Petatán	71%	100%	40%	3%	50%

*Información al mes de agosto 2023,

Asignación IVA-PAZ CODEDE

Chiantla, Huehuetenango

Al mes de agosto de 2023

Ejercicio Fiscal	Monto Aprobado	Saldo de Arrastre (Ejercicio fiscal anterior)	Monto Real	Monto Desembolsado	Saldo de Arrastre (Ejercicio fiscal actual)	Porcentaje de Ejecución
2020	Q6,978,274.00	-Q5,100,155.20	Q1,878,118.80	Q5,783,483.12	Q1,194,790.88	83%
2021	Q6,978,274.00	-Q1,194,790.88	Q5,783,483.12	Q6,760,358.19	Q217,915.81	97%
2022	Q7,476,293.00	-Q217,915.81	Q7,258,377.19	Q7,410,640.75	Q65,652.25	99%
2023	Q8,412,067.00	-Q65,652.25	Q8,346,414.75	Q0.00	Q8,412,067.00	0%
Total	Q29,844,908.00	-Q6,578,514.14	Q23,266,393.86	Q19,954,482.06	Q9,890,425.94	67%

1

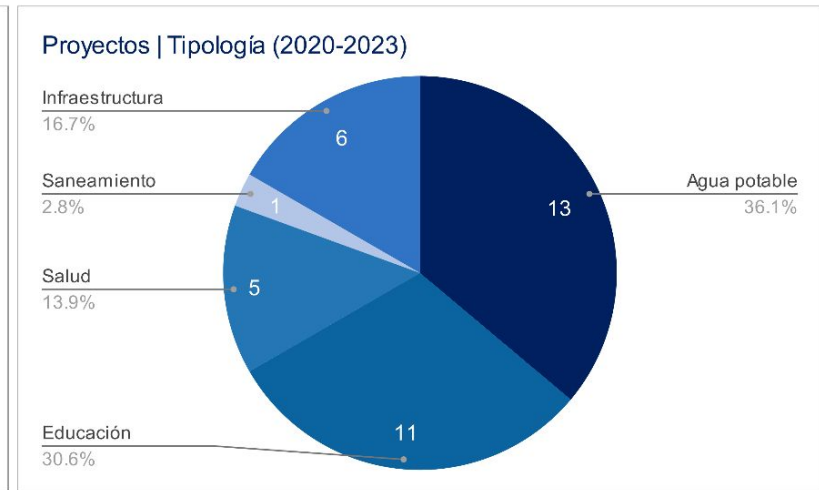
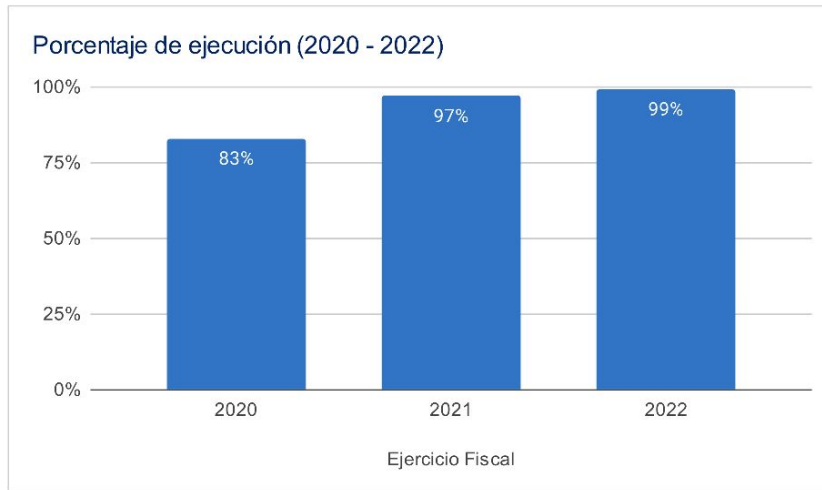

Asignaciones y Transferencias al Municipio

Ejercicio Fiscal	Asignación Constitucional	Asignación IVA-PAZ Municipalidades	Asignación Vehículos	Petróleo	Asignación IVA-PAZ CODEDE	Total
2020	Q 12,860,047.19	Q 15,984,954.40	Q 1,795,827.46	Q 490,918.55	Q6,978,274.00	Q 38,110,021.60
2021	Q 10,527,194.41	Q 13,085,233.67	Q 1,470,058.74	Q 402,991.24	Q6,978,274.00	Q 32,463,752.06
2022	Q 13,347,693.14	Q 15,768,186.89	Q 1,528,751.16	Q 505,388.52	Q7,476,293.00	Q 40,422,812.71
2023	Q 15,682,016.45	Q 18,505,103.31	Q 1,637,059.79	Q 543,842.85	Q8,412,067.00	Q 44,780,089.40
Total	Q 52,416,951.19	Q 63,343,478.27	Q 6,431,697.15	Q 1,943,141.16	Q29,844,908.00	Q 155,776,675.77

Total asignado al municipio: **Q 155,776,675.77**

1

Necesidades Municipales Chiantla, Huehuetenango

Área prioritaria	Brecha %	Necesidades				
Educación						
PAIN (Programa de atención integral al niño y niña)	98%	En este nivel existe	15588	niños que necesitan atención educativa.		
Preprimaria	41%	Se recomienda contemplar	94	aulas y docentes para cubrir a	2813	niños.
Primaria	68%	Se recomienda contemplar	284	aulas y docentes para cubrir a	8532	niños.
Básico	74%	Se recomienda contemplar	156	aulas y docentes para cubrir a	4688	niños.
Diversificado	95%	Se recomienda contemplar	210	aulas y docentes para cubrir a	6312	niños.
Salud y agua potable						
Porcentaje desnutrición aguda	2.2%	Se registró	303	casos de niños menores de 5 años con desnutrición aguda en el municipio.		
Porcentaje desnutrición crónica	12%	Se registró	1646	casos de niños menores de 5 años con desnutrición crónica en el municipio.		
Establecimientos de salud	31%	Considerando que el centro de salud tiene capacidad para atender hasta a 20,000 personas y el puesto de salud a 5,000 personas, es recomendable invertir en 1 centro de salud y 2 puestos de salud adicionales para brindar la cobertura de salud.				
Enfermedades causadas por alimentos y agua	0.6%	Se registró	489	casos de enfermedades transmitidas por alimentos o agua contaminada.		
Red domiciliar de agua potable	47%	Se necesita cubrir el acceso a red domiciliar de agua potable de	7992	viviendas.		
Saneamiento						
Manejo de desechos	81%	13717 viviendas requieren de un sistema adecuado de manejo de desechos sólidos o tren de aseo.				
Acceso a servicio sanitario	66%	11127 viviendas requieren de acceso a un servicio sanitario adecuado.				
Acceso a sistema de drenajes	73%	12409 viviendas requieren acceso a sistema de drenajes.				

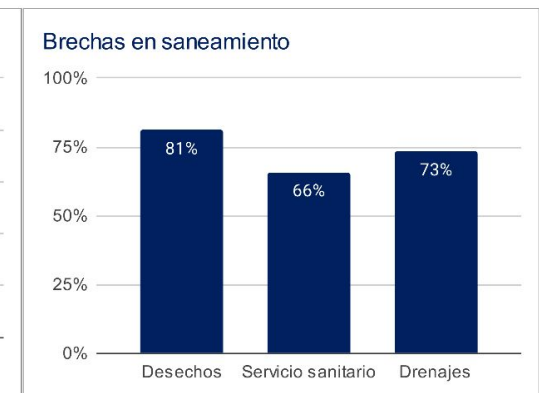
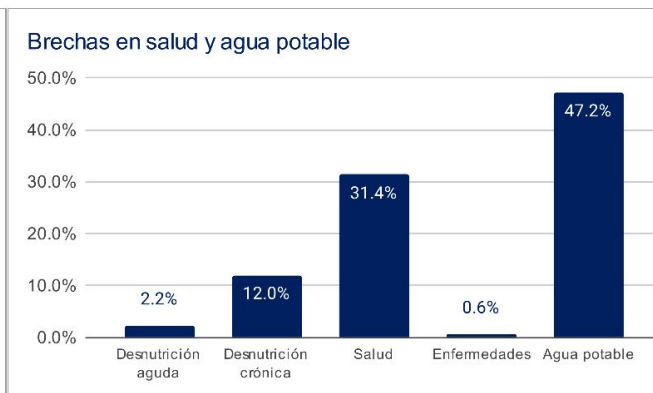
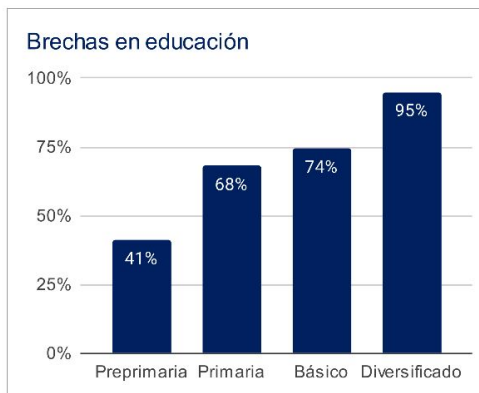

1 Asignaciones y Transferencias a Municipalidades, Dirección Financiera, MINFIN (2023)

3 Morbilidad por desnutrición crónica y aguda en menores de 5 años, SIGSA - MSPAS (2022), Morbilidad por enfermedades relacionadas a enfermedades transmitidas por alimentos y/o agua (ETAS's), SIGSA - MSPAS (2022), Establecimientos de salud a nivel nacional, MSPAS (2023),

2 Datos poblacionales del Censo 2018, INE (2018), Cobertura educativa, MINEDUC (2023),

4 Datos poblacionales y de vivienda, Censo 2018, INE (2018),

Departamento: Huehuetenango

(1) ▾

Municipio: Chiantla

(1) ▾

Año	Aporte Consejos	Constitucional	IVA-Paz Municipalidades	Vehículos	Petróleo	Total
2024	9.727.524,00	15.682.016,45	18.505.103,31	1.637.059,79	543.842,85	46.095.546,40
2025	9.994.174,30	16.859.421,70	19.507.766,55	1.568.591,10	571.406,87	48.501.360,52
2026	10.687.403,60	17.939.297,75	20.553.783,30	1.553.537,67	596.076,89	51.330.099,21
2027	11.380.632,90	19.019.173,81	21.599.800,05	1.538.484,24	620.746,91	54.158.837,90
Total	41.789.734,80	69.499.909,71	80.166.453,21	6.297.672,80	2.332.073,52	200.085.844,03

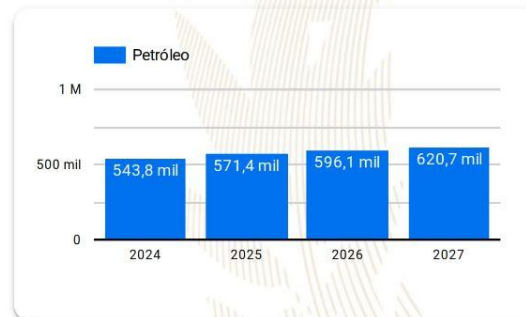
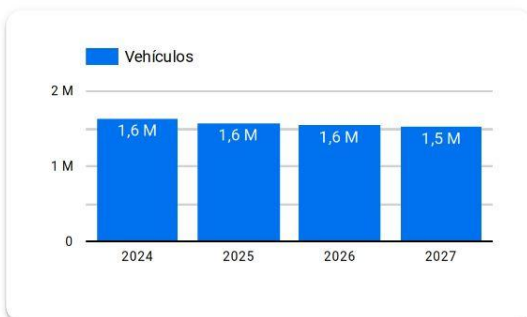
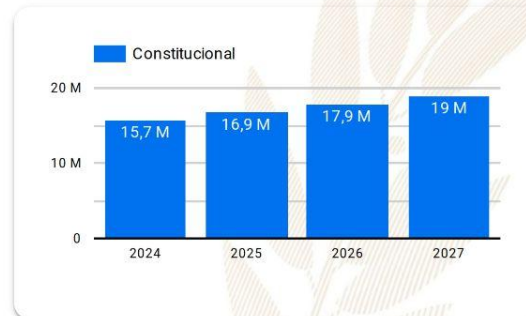
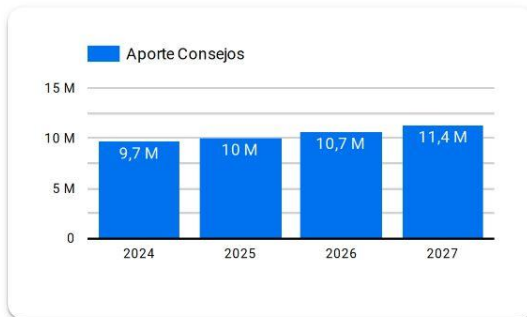

Año 2024: Presupuesto sujeto a aprobación por el Congreso de la República de Guatemala.

Años 2025-2027: Proyección elaborada en base a presupuestos aprobados para los años 2020 a 2024.

Resumen de **giras** **presidenciales**

Giras Presidenciales es un modelo de seguimiento programático presidencial y de administración pública introducido en Guatemala en 2021, con el propósito de establecer mayor cercanía entre el gobierno central y los poderes locales. Estas giras permitieron la coordinación interinstitucional entre la Secretaría Privada de la Presidencia, la Secretaría de Coordinación Ejecutiva de la Presidencia y el gabinete de gobierno, con el liderazgo del Presidente de la República. La aceptación por parte de los alcaldes fue notable, con altos porcentajes de asistencia a las giras.

El enfoque municipalista del modelo promovió el acercamiento entre los poderes locales y el gobierno central, mediante mesas de discusión que abordaron temas de importancia municipal y agilizaron los procesos para satisfacer demandas y necesidades locales. Se presentaron propuestas prácticas para encontrar soluciones a través del seguimiento programático.

MODALIDADES

Las giras presidenciales se adaptaron a distintas modalidades, presenciales en cabeceras departamentales y en el Palacio Nacional, incluyendo reuniones virtuales durante la pandemia de COVID-19, demostrando la capacidad de adaptación y la importancia de utilizar recursos tecnológicos para garantizar la continuidad de la gestión pública.

SEGUIMIENTO

La documentación y el seguimiento de acciones derivadas de los proyectos y programas de desarrollo fueron sistematizados, esto fue logrado a través de la Secretaría de Coordinación Ejecutiva de la Presidencia y la Secretaría Privada de la Presidencia, con equipos dedicados a mantener actualizada la Matriz de Seguimiento a Compromisos Presidenciales y Solicitudes Municipales en las Mesas de Trabajo.

RESULTADO

Las giras presidenciales contribuyeron a mejorar la administración pública, fortaleciendo la confianza y la participación ciudadana en la gestión gubernamental. Además, agilizaron los procesos y redujeron los tiempos de respuesta, impulsando el desarrollo del país.

Departamento: Huehuetenango (1) ▾

Municipio: Chiantla (1) ▾

Los Compromisos Presidenciales y Solicitudes de Alcaldes, se adquirieron por el Señor Presidente, durante las Giras Presidenciales realizadas durante el periodo de Gobierno 2020-2023.

La Secretaría de Coordinación Ejecutiva de la Presidencia en coordinación con La Secretaría Privada de la Presidencia, realizaron el seguimiento programático de los Compromisos Presidenciales y Solicitudes de Alcaldes, en base a la actualización del avance indicado por los delegados de los diferentes Ministerios y Secretarías responsables.

Compromisos Presidenciales



Compromisos

0



El Municipio no cuenta con
Compromisos Presidenciales

● Ejecutados y en Ejecución ● Pendientes de Acción Munic... ● Programados 2023

Instituciones	Compromisos ▾	Solicitudes
1. INGUAT	0	1
2. MICUDE	0	1
3. MINEDUC	0	2
4. MINFIN	0	1
5. MSPAS	0	2
6. SCEP	0	1
7. MINTRAB	0	1
8. MEM	0	1
9. CONAP	0	1
10. CIV	0	3
Total	0	14

Solicitudes de Alcaldes

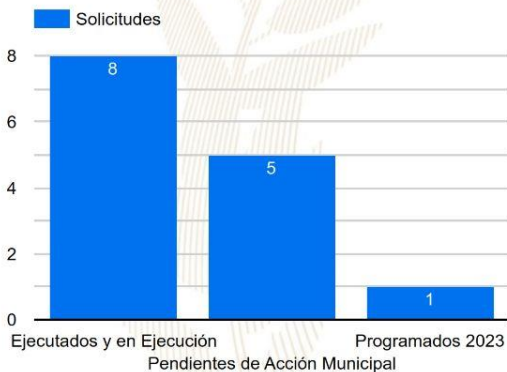

Solicitudes

14

● Ejecutados y en Ejecución ● Pendientes de Acción Munic... ● Programados 2023

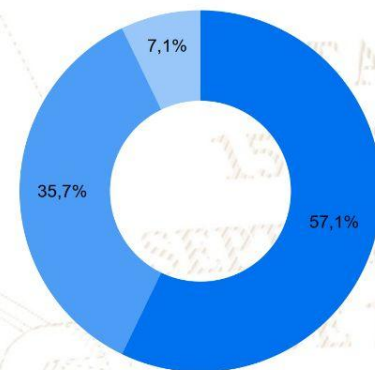

SIPROCODE

La SCEP, con el objetivo de modernizar y hacer más eficientes, eficaces y transparentes los procesos de planificación y ejecución de los proyectos financiados con recursos de inversión destinados al Sistema de Consejos de Desarrollo, presentó ante el Consejo Nacional de Desarrollo Urbano y Rural -CONADUR- el Sistema Electrónico para la Administración de Procesos de Proyectos de Consejos de Desarrollo para su aprobación.

OBJETIVO

Acercar a los entes rectores y a las unidades ejecutoras, con el fin de agilizar los procesos de solicitud y emisión de avales, dictámenes técnicos u otros documentos, para la aprobación de los proyectos en las etapas de planificación y ejecución. Asimismo, sustituir las interacciones físicas por virtuales y a la vez establecer un historial de tiempo por gestión realizada entre las unidades ejecutoras y los entes rectores, también notificar en tiempo real sobre las nuevas solicitudes.

BENEFICIOS INSTITUCIONALES

- Coordinación interinstitucional permanente.
- Disminución de la burocracia.
- Reducción de la vulnerabilidad en los procedimientos.
- Agilización de procesos.
- Reducción de tiempo en emisión de avales, dictámenes técnicos y otros documentos a 20 días hábiles.
- Disminución de costos en trámites.
- Fortalece la transparencia en los procesos.
- Monitoreo y seguimiento a través de la plataforma;
- Trámites no presenciales.
- Vista pública de información general y acceso a la misma.
- Permitir el seguimiento a los procesos y gestiones de trámites en cada una de sus etapas por parte de las instituciones involucradas.

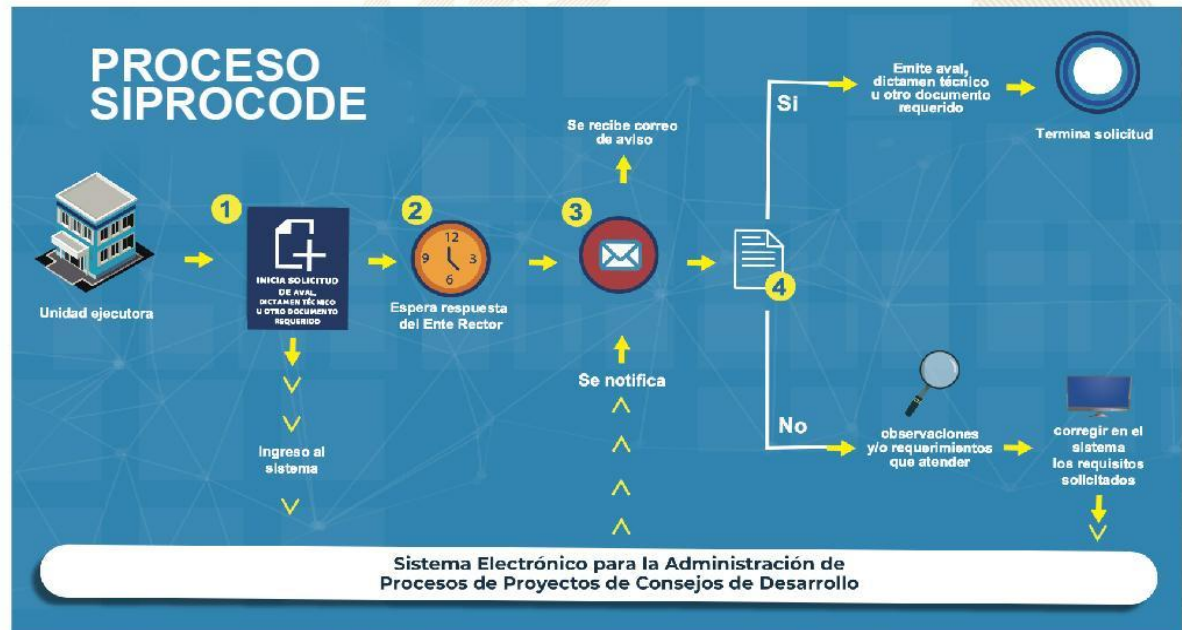

La SCEP coordina con diferentes instituciones del Estado y sector privado, para acercar los servicios públicos de forma temporal en alianza con municipalidades y gobernaciones departamentales, estimulando de esa manera el proceso de desconcentración de las instituciones del Estado.

SCEP realizó acciones de coordinación y logística para el desarrollo de las Jornadas Móviles de Servicios Integrados desde el año 2020 hasta julio de 2023.

Servicios que se brindan durante las Jornadas Móviles de Servicios Integrados:

- Trámites de carencia de antecedentes policiales, renovación de licencia de conducir, pasaportes, actualización de datos y empadronamiento.
- Quioscos informativos del Sistema Nacional del Empleo, promoción del turismo y talleres de temas ambientales, entre otros.
- Información sobre las iniciativas Bono Social, entrega de becas y Comedores Sociales.
- Acceso a consultas de medicina general, psicología, nutrición, pediatría, hisopados, jornada de vacunación contra el COVID-19 y charlas sobre salud.
- Capacitaciones en temas tributarios y actualización de documentos, entre otros.



DEPARTAMENTO DE
TRÁNSITO DE LA PNC



GOBIERNO de
GUATEMALA
DR. ALEJANDRO GIANMATTEI

MINISTERIO DE
ECONOMÍA



GOBIERNO de
GUATEMALA
DR. ALEJANDRO GIANMATTEI

MINISTERIO DE
SALUD PÚBLICA
Y ASISTENCIA
SOCIAL



CONSEJO
NACIONAL DE
ATENCIÓN AL MIGRANTE
DE GUATEMALA

CONAMIGUA

Portal de

Gobiernos Locales

Estimado Usuario, Bienvenido

PORTAL DE GOBIERNOS LOCALES

Es un sitio web que ofrece al usuario, de forma fácil, dinámica e integrada, el acceso a una serie de recursos y de servicios relacionados a la información presupuestaria y financiera registrada por los gobiernos locales y sus empresas municipales en el SIAF.

Este portal cuenta con reportes dinámicos establecidos que ofrecen datos en tiempo real relacionados a:

- Presupuesto por Resultados
- Enfoque Temático
- Grupo Objeto de Gasto
- Finalidad, Función y División

También permite al usuario elaborar sus propios reportes de ingresos, gastos y contables de acuerdo a sus necesidades.

Para el análisis de las finanzas municipales y la oportuna toma de decisiones, pone a disposición los siguientes tableros de indicadores:

ICFM Índice Consolidado Financiero Municipal:

Es una herramienta de análisis que permite a los funcionarios municipales realizar mediciones de los datos que registran en el -SICOIN GL-, con los cuales se puede interpretar la situación económico-financiera de la municipalidad durante uno o varios ejercicios fiscales.

Objetivos de Desarrollo Sostenible:

Se presenta el impacto de la Gestión Municipal desde la perspectiva de los Objetivos de Desarrollo Sostenible.

Actualmente ofrece a los usuarios municipales la oportunidad de realizar el pago de sus servicios públicos a través de internet.

Cobros en Línea:

Permite al vecino realizar sus pagos a través de tarjeta de crédito y/o débito, de cualquier servicio (agua, IUSI y arbitrios) que presta la Municipalidad, desde la comodidad de su casa o desde cualquier lugar en donde se encuentre; al ingresar en el ícono le permitirá:

- Pagar documento de cobro (Todos los Servicios)
- Pagar boleto de ornato
- Pagar multas de tránsito



También cuenta con una sección de noticias, biblioteca virtual y enlaces importantes.

Para acceder al Portal de Gobiernos Locales, escanea o haz click en el código QR:



ÍNDICE CONSOLIDADO FINANCIERO MUNICIPAL - ICFM -

12101302

HUEHUETENANGO

MUNICIPALIDAD DE CHIANTLA







Calificación General

Gestión Financiera

67

Moderada

		Puntuación máxima		Resultado municipio
	Solvencia General	30	Evalúa la generación y captación de recursos propios municipales que permitan la sostenibilidad financiera en el mediano y largo plazo. Asimismo refleja la dependencia en relación a las transferencias de la Administración Central.	11
	Autonomía Financiera Municipal	15		5
	Dependencia Financiera Municipal	6		1
	Ahorro Operacional	5		1
	Relación de Recursos y Gastos - Sin Endeudamiento	4		4
	Solvencia Financiera	30	Mide el nivel de endeudamiento, la capacidad de pago de la municipalidad, a través de la solvencia de sus finanzas y el volumen de endeudamiento.	28
	Liquidez Financiera	5		5
	Recursos por Endeudamiento	5		5
	Pasivo por Endeudamiento	10		10
	Pasivo con Acreedores	10		8
	Dinamismo Económico	15	Evalúa la relación entre la inversión, la captación de recursos propios y el nivel de deuda en relación a la población de cada municipio, según el número de habitantes reflejados en la proyección proporcionada por el	7
	Inversión por Habitante	5		1
	Recursos Propios por Habitante	5		1
	Pasivo por Habitante	5		5
	Evaluación Presupuestaria	25	Mide la eficiencia en cuanto a la ejecución de recursos percibidos y gastos pagados, durante un ejercicio fiscal en relación al presupuesto vigente.	21
	Ejecución Presupuestaria de Ingresos	6		5
	Ejecución Presupuestaria de Egresos	5		3
	Relación de Gastos e Ingresos Ejecuta	5		5
	Ejecución por Tipo de Gasto	6		5
	Transferencias Presupuestarias	3		3

Fuente: Reporte índice consolidado financiero municipal ICFM, 2023, Ministerio de Finanzas Públicas.



Para acceder al detalle anual sobre el ICFM escanea el siguiente código QR:

Ingresos

Código y Clase de Ingreso	Código y Recurso de Ingreso	Recurso Auxiliar	Presupuesto Vigente 2022	Presupuesto Vigente 2023
10000 INGRESOS TRIBUTARIOS	10141 SOBRE LA TENENCIA DE PATRIMONIO	IUSI 2/1000	Q 90,000	Q 90,000
		IUSI 6/1000	Q 50,000	Q 50,000
		IUSI 9/1000	Q 100,000	Q 100,000
		Multas IUSI 2/1000	Q 50,000	Q 50,000
		Multas IUSI 6/1000	Q 50,000	Q 50,000
		Multas IUSI 9/1000	Q 20,000	Q 20,000
	Total 10141 SOBRE LA TENENCIA DE PATRIMONIO		Q 360,000	Q 360,000
	10281 SOBRE ESTABLECIMIENTOS COMERCIAL	Abarroterías	Q 5,000	Q 5,000
		Almacenes de Ropa y Tejido	Q 800	Q 800
		Bares y Restaurantes	Q 1,000	Q 1,000
		Cafeterías	Q 500	Q 500
		Cantinas	Q 1,500	Q 1,000
		Carnicerías	Q 1,200	Q 1,200
		Cevicherías	Q 600	Q 500
		Comedores	Q 1,200	Q 1,200
		Depositos de Aguardiente	Q 1,000	Q 1,000
		Depositos de Gas Propano	Q 500	Q 500
		Depositos de Productos Agropecuarios	Q 500	Q 500
		Farmacias	Q 3,000	Q 2,000
		Ferreterías	Q 3,000	Q 2,000
		Gasolineras	Q 900	Q 900
		Librerías	Q 1,200	Q 1,000
		Marranerías	Q 100	Q 100
		Otros Establecimientos Comerciales	Q 20,800	Q 25,000
		Pastelería	Q 600	Q 600
		Pulperías	Q -	Q 500
		Refresquerías	Q 100	Q 100
		Supermercados	Q 600	Q 600
		Tiendas	Q 1,200	Q 1,000
		Venta de aparatos eléctricos	Q 300	Q 300
		Venta de Helados	Q 500	Q 500
		Ventas de Plásticos	Q 200	Q 200
		Ventas de Pollo	Q 150	Q 150
		Ventas de Repuestos para Vehículos	Q 900	Q 900
	Total 10281 SOBRE ESTABLECIMIENTOS COMERCIALES		Q 47,350	Q 49,050
	10282 SOBRE ESTABLECIMIENTOS DE SERVICIO	Barberías	Q 400	Q 300
		Clinicas Dentales	Q 500	Q 500
		Clinicas Medicas	Q 700	Q 600
		Fleteros	Q -	Q 5,000
		Funerarias	Q 200	Q 100
		Hoteles	Q 600	Q 600
		Laboratorios Clinicos	Q 1,200	Q 1,000

	MOTO TAXI	Q	17,000	Q	18,000	
	Opticas	Q	200			
	Otros Establecimientos de Servicios	Q	2,500	Q	2,000	
	Radiodifusoras	Q	45,000	Q	35,000	
	Salones de Belleza	Q	400	Q	300	
	Sanatorios Privados	Q	1,000	Q	900	
	Taller de motos	Q	200	Q	200	
	Talleres de Mecanica	Q	200	Q	200	
	Taxis	Q	17,500	Q	18,000	
	Turicentros y Piscinas	Q	500	Q	500	
	Total 10282 SOBRE ESTABLECIMIENTOS DE SERVICIOS	Q	88,100	Q	83,200	
▣ 10283 SOBRE ESTABLECIMIENTOS INDUSTRIAL	Carpinterias	Q	100	Q	100	
	Molinos de Nixtamal	Q	100	Q	100	
	Otras Fabricas y Establecimientos Industriales	Q	300	Q	100	
	Panaderias y Reposterias	Q	600	Q	600	
	Talabarterias	Q	300	Q	300	
	Talleres de Bicicletas	Q	50	Q	50	
	Talleres de Estructuras Metalicas	Q	150	Q	150	
	Tenerias	Q	300	Q	300	
	Zapaterias	Q	300	Q	300	
	Total 10283 SOBRE ESTABLECIMIENTOS INDUSTRIALES	Q	2,200	Q	2,000	
▣ 10284 SOBRE DIVERSIONES Y ESPECTACULOS	Billares	Q	100	Q	100	
	Gimnasios	Q	200	Q	200	
	Total 10284 SOBRE DIVERSIONES Y ESPECTACULOS	Q	300	Q	300	
▣ 10285 SOBRE PRODUCTOS PRIMARIOS, MINER	Extraccion de Piedrin	Q	47,500	Q	45,000	
	Total 10285 SOBRE PRODUCTOS PRIMARIOS, MINERALES Y VEGETALES	Q	47,500	Q	45,000	
▣ 10289 OTROS ARBITRIOS MUNICIPALES	Multa del Boleto de Ornato	Q	135,000	Q	80,000	
	Valor Boleto de Ornato	Q	378,000	Q	320,000	
	Total 10289 OTROS ARBITRIOS MUNICIPALES	Q	513,000	Q	400,000	
Total 10000 INGRESOS TRIBUTARIOS		Q	1,058,450	Q	939,550	
▣ 11000 INGRESOS NO TRIBUTARIOS	▣ 11290 TASAS Y LICENCIAS VARIAS	Licencias de Construcción	Q	350,000	Q	280,000
		NA	Q	-	Q	-
		Otras tasas y licencias varias	Q	1,500	Q	1,500
		Tasa municipal por alumbrado público	Q	4,068,000	Q	4,080,000
	Total 11290 TASAS Y LICENCIAS VARIAS	Q	4,419,500	Q	4,361,500	
	▣ 11410 DE EDIFICIOS Y VIVIENDAS	Arrendamiento de Nichos	Q	500	Q	500
		Arrendamiento de Sanitarios	Q	2,000	Q	2,000
		Arrendamiento locales mercado central	Q	440,900	Q	420,000
		NA	Q	-	Q	-
	Total 11410 DE EDIFICIOS Y VIVIENDAS	Q	443,400	Q	422,500	
	▣ 11610 ORIGINADAS POR INGRESOS NO TRIBUT	Multas Varias	Q	500	Q	500
		NA	Q	-	Q	-
	Total 11610 ORIGINADAS POR INGRESOS NO TRIBUTARIOS	Q	500	Q	500	
	▣ 11990 OTROS INGRESOS NO TRIBUTARIOS	Feria Titular	Q	120,000	Q	160,000
		NA	Q	-	Q	-
		Otros ingresos	Q	1,091,500	Q	350,000
	Total 11990 OTROS INGRESOS NO TRIBUTARIOS	Q	1,211,500	Q	510,000	
Total 11000 INGRESOS NO TRIBUTARIOS		Q	6,074,900	Q	5,294,500	

13000 VTA. DE BIENES Y SERV. DE LA ADM. PÚBLIC	13260 SERVICIOS ADMINISTRATIVOS MUNICIPALES	BUSES URBANOS	Q	75,851	Q	24,000
		Certificaciones Varias	Q	45,700	Q	50,000
		Concesion de Drenajes	Q	500	Q	500
		Concesion de Servicios de Agua (Pajas de Agua)	Q	250,000	Q	270,000
		Deslinde de Terrenos	Q	1,500	Q	2,500
		Fierros Para Marcar Ganado	Q	200	Q	200
		Guias de Conduccion	Q	200	Q	200
		Licencias	Q	60,000	Q	60,000
		MICROBUSES	Q	68,400	Q	68,400
		MICROBUSES ESCOLARES	Q	12,240	Q	12,240
		NA	Q	-	Q	-
		Nomenclatura	Q	-	Q	500
		Otros Ingresos Por Servicios Administrativos Municipales	Q	56,000	Q	50,000
		PESAS Y MEDIDAS	Q	300	Q	350
		Reconexion de Agua Potable	Q	25,000	Q	30,000
		Tala de Arboles	Q	2,500	Q	10,000
		Titulos Propiedad Servicio de Agua	Q	6,000	Q	6,000
		Traspaso Derecho por Servicios	Q	500	Q	500
		Total 13260 SERVICIOS ADMINISTRATIVOS MUNICIPALES	Q	604,891	Q	585,390
Total 13000 VTA. DE BIENES Y SERV. DE LA ADM. PÚBLICA			Q	604,891	Q	585,390
14000 INGRESOS DE OPERACION	14110 VENTA DE INSUMOS AGRÍCOLAS	Venta de Arboles Para Siembra	Q	55,000	Q	35,000
	Total 14110 VENTA DE INSUMOS AGRÍCOLAS		Q	55,000	Q	35,000
	14240 SERVICIOS PÚBLICOS MUNICIPALES	Canon de Agua	Q	637,230	Q	642,000
		Cementerio	Q	15,000	Q	15,000
		Exceso de Agua	Q	285,000	Q	210,000
		Marimba Municipal	Q	-	Q	10,000
		NA	Q	-	Q	-
		Piso de Plaza	Q	350,000	Q	330,000
		Rastros	Q	30,000	Q	36,000
		Servicios de Drenaje	Q	50,000	Q	45,000
		Total 14240 SERVICIOS PÚBLICOS MUNICIPALES	Q	1,347,230	Q	1,288,000
Total 14000 INGRESOS DE OPERACION			Q	1,402,230	Q	1,323,000
15000 RENTAS DE LA PROPIEDAD	15131 POR DEPÓSITOS INTERNOS	Intereses generados por Cuentas Monetarias	Q	384,265	Q	360,000
	Total 15131 POR DEPÓSITOS INTERNOS		Q	384,265	Q	360,000
Total 15000 RENTAS DE LA PROPIEDAD			Q	384,265	Q	360,000
16000 TRANSFERENCIAS CORRIENTES	16210 DE LA ADMINISTRACIÓN CENTRAL	Impuesto al Valor Agregado (IVA-PAZ) para Funcionamiento	Q	3,875,000	Q	4,367,571
		IMPUESTO CIRCULACION DE VEHICULOS PARA FUNCIONAMIENTO	Q	41,000	Q	40,000
		Situado Constitucional para Funcionamiento	Q	1,334,000	Q	1,446,000
		Total 16210 DE LA ADMINISTRACIÓN CENTRAL	Q	5,250,000	Q	5,853,571
	16220 DE ENTIDADES DESCENTRALIZADAS Y AL NA	Porcentaje Forestal INAB de Madera	Q	1,344,020	Q	1,042,100
	Total 16220 DE ENTIDADES DESCENTRALIZADAS Y AUTÓNOMAS NO FINANCIERAS		Q	1,344,020	Q	1,042,100
Total 16000 TRANSFERENCIAS CORRIENTES			Q	6,594,020	Q	6,895,671
17000 TRANSFERENCIAS DE CAPITAL	17210 DE LA ADMINISTRACIÓN CENTRAL	Impuesto al Valor Agregado (IVA-PAZ) Inversión	Q	11,625,000	Q	12,500,000
		Impuesto de Circulacion de Vehiculos para Inversion	Q	1,600,000	Q	1,700,000
		Impuesto Petroleo y sus Derivados para Inversion	Q	500,000	Q	600,000
		Situado Constitucional Para Inversion	Q	11,350,000	Q	13,500,000
		Total 17210 DE LA ADMINISTRACIÓN CENTRAL	Q	25,075,000	Q	28,300,000
	17220 DE ENTIDADES DESCENTRALIZADAS Y AL CODEDE IVA PAZ	COLOCACIONES INTERNAS	Q	15,194,650	Q	14,228,655
		Total 17220 DE ENTIDADES DESCENTRALIZADAS Y AUTÓNOMAS NO FINANCIERAS	Q	23,594,750	Q	19,527,655
Total 17000 TRANSFERENCIAS DE CAPITAL			Q	48,669,750	Q	47,827,655

23000 DISMINUCIÓN DE OTROS ACTIVOS FINANCIEROS	23110 DISMINUCIÓN DE CAJA Y BANCOS	SC-Distribución de Petróleo y sus Derivados	Q	347,095	Q	495,000
		SC-Fondo para el control y vigilancia forestal de INAB	Q	61,275	Q	197,985
		SC-Impuesto Circulación de Vehículos	Q	477,085	Q	545,000
		SC-Ingresos Ordinarios de Aporte Constitucional	Q	2,989,739	Q	4,313,321
		SC-Ingresos Propios Municipales			Q	11,500
		SC-Ingresos Tributarios IVA-PAZ	Q	7,238,612	Q	7,179,219
		SC-IUSI Inversión (Por Admon. Mpal)	Q	86,000	Q	20,000
	Total 23110 DISMINUCIÓN DE CAJA Y BANCOS		Q	11,199,806	Q	12,762,025
	23440 DISMINUCIÓN DE ANTICIPOS A CONTRATISTAS Y PROVEEDORES A LARGO PLAZO	Anticipo Ingresos Tributarios IVA PAZ	Q	582,779	Q	1,335,113
		Anticipos Impuesto Circulación de Vehículos	Q	79,836		
		Anticipos Ingresos Ordinarios de Aporte Constitucional	Q	394,414	Q	107,589
		Consejo de Desarrollo COLOCACIONES INTERNAS	Q	440,020	Q	259,800
		Consejo de Desarrollo IVA PAZ	Q	1,387,955	Q	1,176,448
	Total 23440 DISMINUCIÓN DE ANTICIPOS A CONTRATISTAS Y PROVEEDORES A LARGO PLAZO		Q	2,885,004	Q	2,878,951
Total 23000 DISMINUCIÓN DE OTROS ACTIVOS FINANCIEROS			Q	14,084,810	Q	15,640,976

Egresos

Municipalidad2	Tipo de Gasto	Presupuesto Vigente 2022	Presupuesto Vigente 2023
HUEHUETENANGO - MUNICIPALIDAD DE CHIANTLA		Q 78,873,317	Q 78,866,742
	GASTOS DE FUNCIONAMIENTO	Q 18,446,141	Q 18,131,688
	INVERSIÓN	Q 60,427,176	Q 60,735,055
Total general		Q 78,873,317	Q 78,866,742

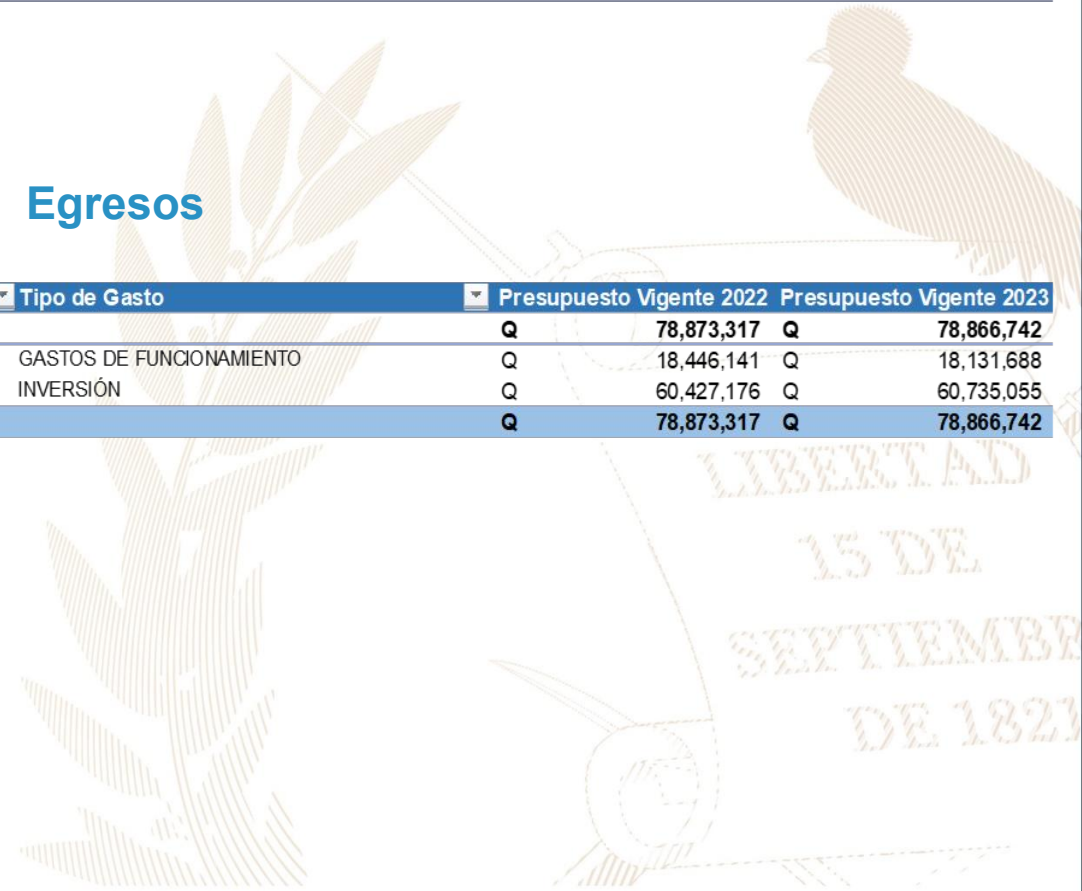

Ventanilla Única Municipal de Empleo - VUME -

Es un espacio de alianza estratégica con las municipalidades que tiene como objetivo brindar servicios que incrementen el perfil de empleabilidad de la población a nivel local, de tal manera que incrementen sus posibilidades de inserción laboral.

A través de las ventanillas, también se brinda a la población oportunidades de formación y capacitación técnica y otros servicios de los que el MINTRAB dispone, para que la población pueda acceder a estos de una forma más ágil desde su municipio.

Beneficios de la VUME



Para mayor
información,
escanea o haz
click en el
código QR:



Chiantla, Huehuetenango Proceso para la implementación de la VUME en el municipio

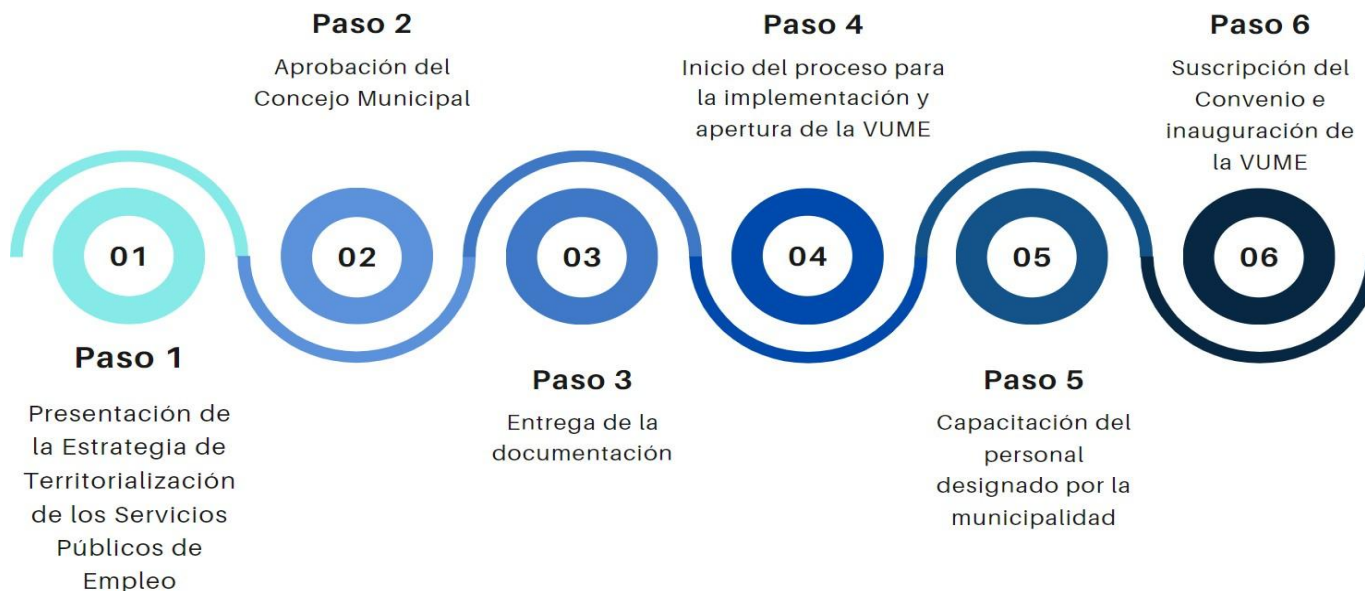

Suscripción del convenio de la VUME en el municipio:

- Se renovó el 02 de febrero de 2020

Resultados obtenidos 2020-2023:



236 personas atendidas y orientadas



46 personas vinculadas al mercado laboral



Estrategia Nacional de Municipios y Comunidades Saludables

Línea de tiempo

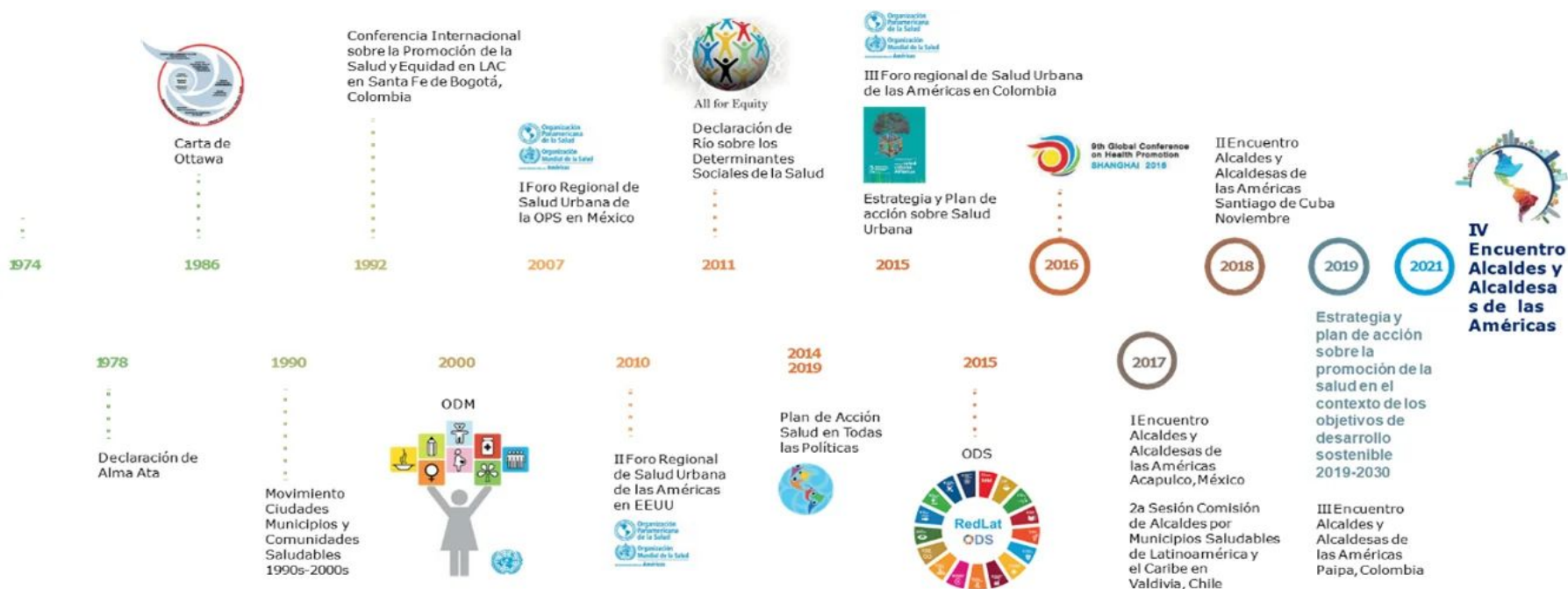

Fuente: Líneas Orientadoras para Municipios, Ciudades y Comunidades Saludables (MCCS) en la Región de las Américas (OPS/OMS, 2019).





Estrategia Nacional de Municipios y Comunidades Saludables

CONTENIDO

1. Municipio Saludable.

2. Intersectorialidad en Salud.

3. Mi municipio es sano. Entornos y estilos de vida Saludable.

4. Cero muertes maternas y Cero desnutrición en mi municipio.

5. Mi Municipio es verde.

6. Participación Social en Salud. Comunidades Saludables.

7. Gestión de Riesgo en Salud.



Promoción

Prevención

Atención

Rehabilitación

LIBERTAD

DE

DE 1821

Situación Actual: Tratamiento de Aguas Residuales

OBLIGATORIEDAD MUNICIPAL



- Elaboración del Estudio Técnico de Aguas Residuales (ETAR) con el inventario de descargas del municipio, a más tardar el **30 de mayo de 2024**.
- Las municipalidades deberán cumplir con tener en operación, sistemas de tratamiento de las **2 descargas principales** a más tardar el **02 de mayo del 2025**.
- En el **02 de mayo 2027** deberán cumplir con tratar el 60% de sus descargas con los parámetros indicados en dicha etapa.
- En el **02 de mayo 2031** deberán cumplir con tratar el 100% de sus descargas con los parámetros indicados en dicha etapa.

Para la elaboración y actualización de los estudios técnicos se deberá de cumplir con el **Manual General del Reglamento de las Descargas y Reuso de Aguas Residuales y de la Disposición de Lodos. Acuerdo Ministerial Número 105-2008.**

Para el seguimiento y evaluación de aguas residuales y de aguas para reuso, los entes generadores deberán tomar a su costa, como mínimo, **dos muestras al año** y efectuar los análisis que correspondan de conformidad con los parámetros contenidos en el estudio técnico." **Artículo 49**

Departamento	Huehuetenango	Estudio Técnico de Aguas Residuales	No vigente	Descargas que el Inventario Reporta	0
Municipio	Chiantla	Plantas de Tratamiento en Operación	0	Plantas de Tratamiento sin Operación	0

REGLAMENTO 164-2021

El Acuerdo Gubernativo 164-2021, **Reglamento para la Gestión Integral de Residuos y Desechos Sólidos Comunes** es un esfuerzo en conjunto del Organismo Ejecutivo, las Municipalidades y todos los habitantes de Guatemala para solucionar progresivamente una problemática que es conocida comúnmente como "Basura" a Nivel Nacional.



**ENTRÓ EN VIGENCIA
EL 11 DE AGOSTO DE 2021**

Escanea el Código QR o visita el sitio web www.marn.gob.gt/Reglamento-164-2021 para conocer a detalle los plazos y obligaciones que establece este Reglamento.

¿Quiénes son los entes que deben cumplir este Reglamento?

Estas son algunas de las consideraciones que debes tener en cuenta, si tú, como persona individual o jurídica, pública o privada, nacional o extranjera, desarrollas alguna de las siguientes actividades en cualquier parte del territorio del país:

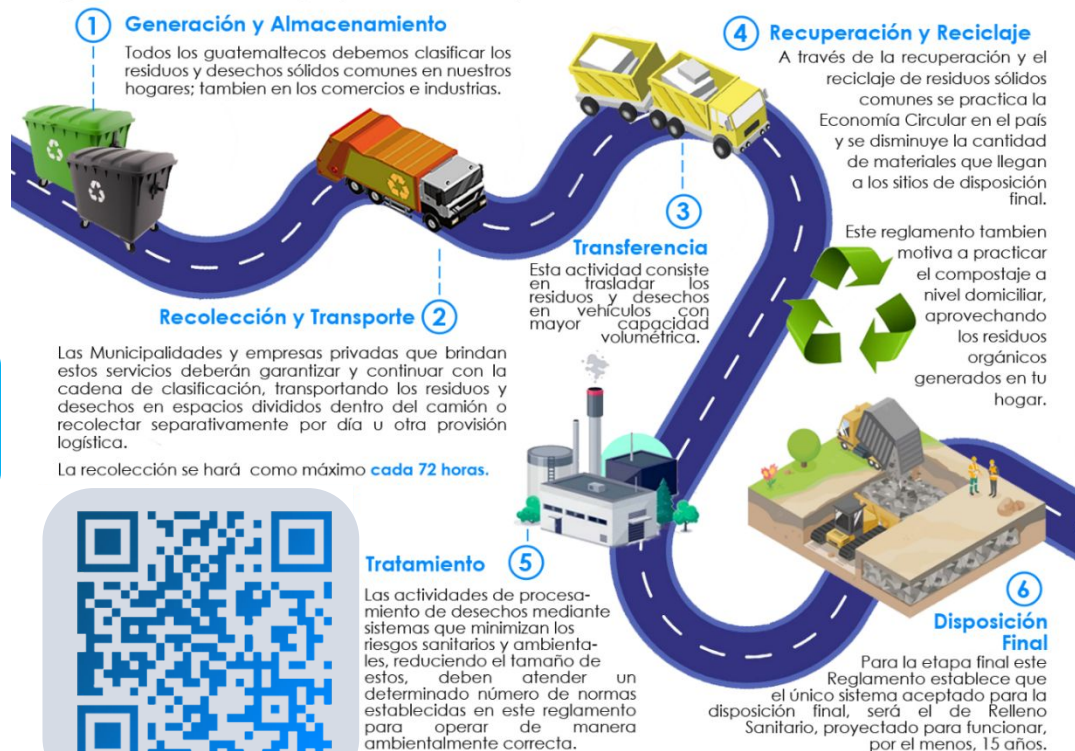

DE 1827

CLASIFICACIÓN DE LOS RESIDUOS Y DESECHOS SÓLIDOS COMUNES

El MARN invita a Clasificar los Residuos y Desechos Sólidos Comunes que generes en tu hogar, comercio, industria y cualquier espacio público del Municipio; según lo establecido en el Acuerdo Gubernativo 164-2021 para proteger el medio ambiente de tu entorno.



Escanea el Código QR para conocer más sobre la Clasificación

Escanea el Código QR para Descargar la Guía de Identificación Gráfica y conocer más sobre la Clasificación,

ORGÁNICO

¿Qué debo colocar en esta Clasificación?

Son productos de origen animal y vegetal, principalmente de los restos de alimentos, agricultura y jardinería. *Algunos ejemplos:*



Restos de Frutas y Verduras



Huesos y Restos de Carnes



Hojas y Residuos de Jardín



Cascarones de Huevos



Filtros y Restos de Café y Té



Panes y Tortillas



Productos con Certificación Compostable



INORGÁNICO

¿Qué debo colocar en esta Clasificación?

Son productos que no están compuestos de materia vegetal o animal y son de difícil descomposición por microorganismos. *Algunos ejemplos:*



Productos Sanitarios
Colocarlos en una bolsa aparte



Bolsas de Frituras



Productos de Duroport

Todos los demás residuos que se contaminen con aceites, líquidos y otros materiales que les haga perder el potencial de ser reciclados.

RECICLABLE

¿Qué debo colocar en esta Clasificación?

Algunos ejemplos:



Cartón de huevos



Botellas de vidrio



Botellas de plástico



Latas de bebidas



Cajas de cartón



Frascos de alimentos



Envases de productos de limpieza



Envases de comida enlatada



Papelería en general



Envases de alimentos y bebidas multipaca



Bolsas plásticas



Materiales ferrosos

Información Agroclimática



Para acceder al detalle de la información,
escanea el código QR,



Generalidades

Documento elaborado por el equipo de trabajo conformado por los departamentos de: El Centro de Información Estratégica Agropecuaria, Laboratorio de Información Geográfica, Cobertura Vegetal y Uso de la Tierra, y Departamento de Suelos, de la Dirección de Información Geográfica, Estratégica y Gestión de Riesgos -DIGEGR- del Ministerio de Agricultura, Ganadería y Alimentación -MAGA-.

Características del municipio:

- Geográficas
- Biofísicas
- Productivas

Temáticas:

- Mapa de características geográficas y biofísicas
- Capacidad de uso de la tierra
- Taxonomía de suelos
- Descripción de las principales características
- Condiciones climáticas
- Cobertura vegetal
- Uso de la tierra año 2,020
- Fechas promedio de etapa fenológica ciclo de primera (cultivo de maíz/ frijol).

Se exponen las **potencialidades** y **limitaciones** del municipio en forma general.

INFORMACIÓN AGROCLIMÁTICA

Municipio de Chiantla, Huehuetenango

Características geográficas y biofísicas

El municipio se localiza al este del departamento; con las colindantes siguientes:

Al Norte: con el municipio de San Juan Ixcay.

Al Este: con Aguacatán y Nebaj, Quiché.

Al sur: con Huehuetenango.

Al oeste: con los municipios de Todos Santos Cuchumatanes y San Sebastián Huehuetenango.

Su extensión es de 543.03 km², que corresponde al 7.4% del departamento.

Se localiza entre los 1,000 a 4,201 msnm y predominan las altitudes entre 3,00 a 3,500 msnm en un 49.4% de la superficie del municipio.

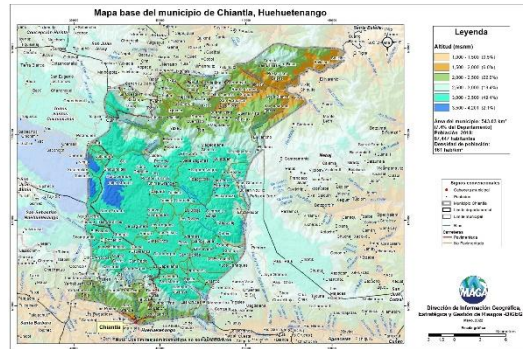

Capacidad de Uso de la Tierra

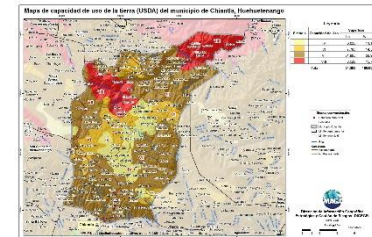

De acuerdo al mapa, para el municipio se presentan las siguientes categorías de uso: Agrícola (IV) se presenta en un 11.1%, agroforestal (VI) con 14.3%, forestal (VII) en un 58.9%, seguido por la clase de conservación de la biodiversidad y fuentes de agua (VIII) con un 15.7%.

Serie de suelos

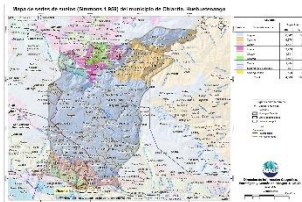

Respecto a las principales características de los suelos, estos provienen de calizas (Toquiá e Ixcanac), de relieve inclinados, buen drenaje, susceptibles a la erosión; de alta a moderada fertilidad.

Condiciones Climáticas

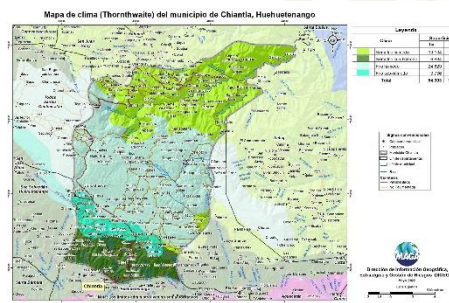

Respecto a las condiciones climáticas, predominan los climas: Frio (9.0 - 13.2 °C) con un 52.6%, seguido del Semifrio (13.3 a 17.0 °C) con un 47.4%.

Con respecto a la humedad, el 80.9% del territorio es húmedo. Dada la distribución de la precipitación pluvial que se presenta en época seca (diciembre a abril) se requiere riego.

Dentro de las principales amenazas naturales esta la ocurrencia de heladas en categoría Muy Alta (diciembre a febrero). (MAGA, 2012).

Cobertura Vegetal y Uso de la Tierra

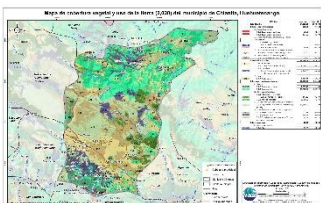

El 0.43% corresponde a territorios artificializados: zonas urbanizadas, zonas industriales, comerciales, cementerio, zonas de extracción y zonas verdes recreativas.

El 41.09% es de territorios agrícolas: cultivos anuales (maíz, frijol), hortalizas (papa, cebolla, repollo, zanahoria, lechuga) y pastos. Predomina en un 32.78% la categoría de bosques (mixto y coníferas); seguido de vegetación arbustiva baja (matorrales y/o guamil) con el 21.71%; el 3.24% es de árboles dispersos; el 0.27% es de plantación de conífera y el 0.44% es de espacios abiertos, sin o con poca vegetación.

Fecha promedio de etapa fenológica (cultivo de maíz / frijol)

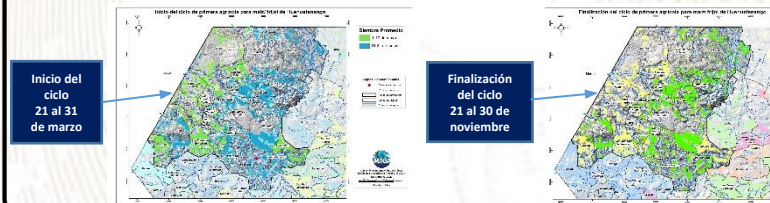

¿Qué son?

Son centros en donde se imparten cursos de capacitación técnica laboral y formación emprendedora; en espacios físicos proporcionados por la comunidad, municipalidades, organizaciones no gubernamentales, iglesias y otros.

¿Cuál es su objetivo?

Contribuir al desarrollo de oferta formativa vinculada a familias ocupacionales y cualificaciones con significación en el empleo, que proporcione la formación adecuada a personas jóvenes y adultas para su inserción en el mercado productivo y que responda a la demanda laboral.

Alianzas

Se realizan alianzas con municipalidades y otras organizaciones quienes proveen espacio físico y equipo para implementar los cursos.

También el Ministerio de Educación a través de la Dirección General de Educación Extraescolar, facilita equipo en diversas áreas e instructores para atender a los estudiantes.





Oportunidades

- Capacitarse en áreas técnicas con demanda productiva.
- Desarrollo de competencias para la vida, el trabajo y la formación emprendedora como ejes transversales para fortalecer la empleabilidad.
- Desarrollo de habilidades blandas en los jóvenes y adultos que participan en los cursos de formación.
- Disminución de la brecha entre educación y empleo a través de los cursos de formación.





¿Qué son?

Son centros de formación y capacitación extraescolar, asociadas al área agropecuaria en donde el campo o parcela de tierra es el espacio de aprendizaje, en el cual los participantes aprenden, fortalecen y tecnifican sus conocimientos y capacidades con la orientación de especialistas técnicos para el aprovechamiento de los recursos en el marco del Programa de Alimentación Escolar, PAE.

¿Cuál es su objetivo?

Promover buenas prácticas agropecuarias a través de la formación y capacitación, desarrollando competencias asociadas al área agrícola y pecuaria para tecnificar capacidades técnicas de los participantes para constituirse en proveedores del Programa de Alimentación Escolar, para obtener el certificado de Productor Agropecuario con Especialidad en Alimentación Escolar.

Alianzas

Se realizan alianzas con municipalidades y otras organizaciones gubernamentales y no gubernamentales quienes: autorizan y gestionan el uso de un espacio físico de terreno, proporcionan insumos, servicios básicos y personal para mantenimiento.

- Certificación de la formación modular a través del Programa Centros Municipales de Capacitación y Formación Humana, CEMUCAF.
- Certificación de la Competencia Técnico Laboral para acreditar “Productores Agropecuarios con Especialidad en Alimentación Escolar.
- Dotación de Módulos Formativos físicos o digitales para el desarrollo de procesos formativos.
- Transferencia Metodológica a técnicos de las ETCAE.





Oportunidades

- Formación, capacitación y tecnificación.
- Productores locales acreditados y certificados en competencias agropecuarias.
- Desarrollo comunitario y reactivación de la economía local.
- Reducción de barreras de género.
- Empoderamiento de la mujer.
- Prevención de la migración irregular.
- Desarrollar habilidades de lectoescritura y matemática funcional, así como completar sus ciclos educativos a través de modalidades flexibles.
- Vínculo entre las OPF y Productores Locales para la provisión y suministro de alimentos como lo establece la Ley de Alimentación Escolar.





¿Qué son?

Son espacios comunitarios educativos que, mediante el uso de herramientas tecnológicas y metodologías innovadoras, facilitan a la población educativa el desarrollo y fortalecimiento de procesos formativos pertinentes a su contexto y necesidades. Está dirigido para estudiantes del Sistema Educativo Nacional.



Alianzas

- ✓ Se gestiona la firma de convenio con las Municipalidades por 5 años para que apoyen con el espacio físico, pago de internet, energía eléctrica y seguridad.
- ✓ El Ministerio de Educación designa al instructor y facilita el equipamiento en coordinación con la cooperación.



¿Cuál es su objetivo?

Propiciar el desarrollo de la población a través de procesos de aprendizajes significativos, autónomos y colaborativos, mediante el uso de herramientas tecnológicas, en un modelo educativo flexible, pertinente y de calidad.





Oportunidades

- Iniciar o continuar estudios en forma gratuita en el Programa Nacional de Educación Alternativa PRONEA
 - En el Nivel de Educación Primaria (de 13 años en adelante)
 - Nivel de Educación Media ciclo básico (de 15 años en adelante) y diversificado (de 17 años en adelante).
 - Avanzar a su propio ritmo.
 - Si ha extraviado su papelería de estudios, puede solicitar una evaluación por suficiencia para acreditar su formación y continuar estudiando.
- Acceso a computadoras e internet en forma gratuita para procesos formativos.
- Acompañamiento por parte de un tutor.



LIBERTAD
15 DE
SEPTIEMBRE
DE 1821

Análisis de seguridad en el municipio de Chiantla

Tendencia histórica de la incidencia criminal

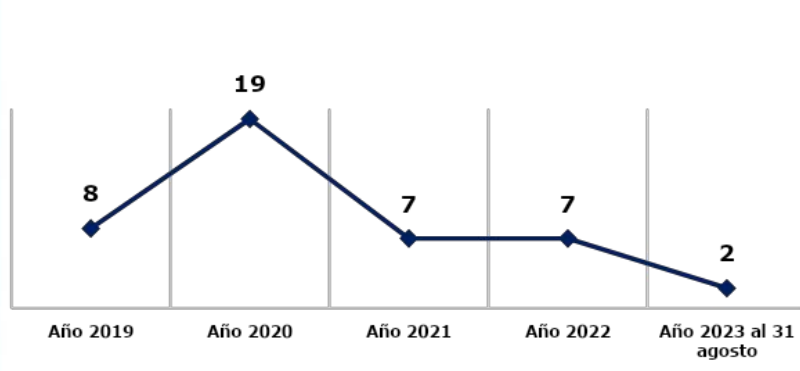

Hechos delictivos comparados

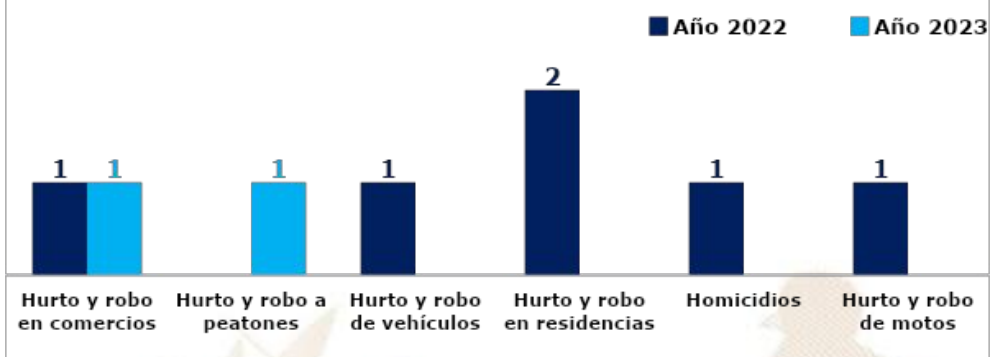

Análisis:

- ❑ En el ranquin de criminalidad, el municipio de Chiantla se ubica en la 266ª posición a nivel nacional.
- ❑ En el año 2023, el hurto y robo en comercio registra una igualdad en comparación con el año 2022.
- ❑ En el año 2023 se reporta la disminución de 1 homicidio, en comparación con el año 2022, lo que representa el 100%.
- ❑ Los hechos registrados han ocurrido los días miércoles en horario de 08:00 a 16:00 horas.
- ❑ Focalización de los servicios institucionales: En este municipio se brinda seguridad en, agencias bancarias, despensa, en el centro del municipio, cajeros automáticos, gasolineras, parque central, recorridos en los diferentes negocios.
- ❑ Las rutas principales del municipio son: Las rutas que conectan con municipios aledaños (San Juan Ixcay y Todos Santos Cuchumatanes) Ruta N9.

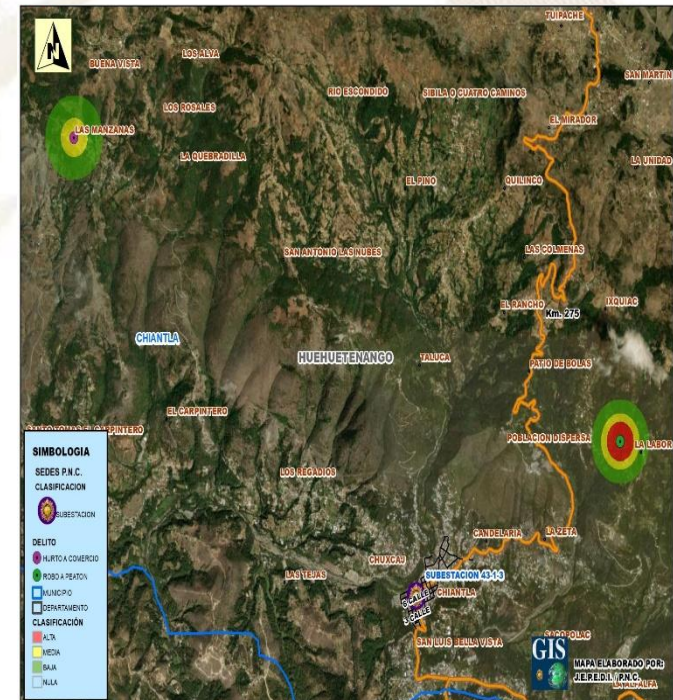

Gestión integral de la seguridad

❑ **Objetivo institucional en el municipio**

Realizar actividades operativas (patrullajes, puestos fijos y operativos policiales) en los lugares donde se han registrado hechos negativos y donde exista más aglomeración de personas (plazas, mercados, paradas de buses, eventos deportivos u otros), para garantizar la vida, la integridad física y la seguridad de las personas y sus bienes.

❑ **Servicios policiales**

Dependencia policial	Talento humano	Recurso de movilidad		Tasa de Policías por habitantes	Kilómetros que recorre cada unidad policial
		Vehículos	Motocicletas		
Subestación 43-1-3 Chiantla	6	3	--	Se dispone de 1 policía por cada 10,000 habitantes.	1 unidad policial cubre 181.08 K ² de demarcación.
Otras dependencias policiales de apoyo					
Delegación de la Subdirección General de Prevención del Delito	8	1	--		
Delegación de la División Especializada en Investigación Criminal	40	5	1		
Delegación de la División de Protección a la Naturaleza	18	3	--		

❑ **Coordinación interinstitucional**

- ✓ Con instituciones del sector justicia, salud, educación y autoridades Locales.
- ✓ Policía Nacional Civil y Policía Municipal de Tránsito, realizan operativos conjuntos para verificar que pilotos de motocicletas y vehículos porten los documentos que les amparan para conducir los mismos.
- ✓ La Policía Nacional Civil apoya a la Policía Municipal, en actividades culturales, sociales o de otra índole que se desarrolla en el municipio.

Sistema de Información Cultural - SIC -

¿Qué es el Sistema de Información Cultural SIC?

Es una herramienta virtual al servicio de la sociedad, Registra, sistematiza y difunde información sobre la cultura diversa de nuestro país a nivel nacional.

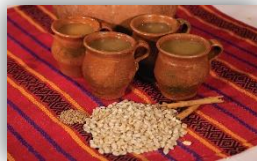

MUNAG
Museo Nacional de Arte de Guatemala
The明珠 of Guatemalan Culture



¿Qué encontramos en el SIC?

Información de más de 500 lugares del patrimonio cultural y natural, más de 130 recetas de gastronomía tradicional; manifestaciones de la espiritualidad y religiosidad popular; escuelas y universidades de arte y cultura; legislación cultural; premios y reconocimientos para artistas, académicos y gestores culturales.

Una biblioteca virtual, noticias, vídeos culturales... y mucha más información de la rica y variada cultura de Guatemala.

Registro Nacional de Artistas - RENART -

En el SIC también se encuentra el **Registro Nacional de Artistas RENART:**

- El RENART permite conocer cuántos artistas hay a nivel nacional, Apoyar a visibilizarlos y ampliar posibilidades de ofertar sus servicios artísticos.
- Actualmente hay más de 5,300 artistas registrados de los diversos municipios de Guatemala.
- Cada artista se registra por iniciativa y voluntad propia. Al registrarse recibe una certificación llamada **Número Único de Artistas -NUA-**. Este certificado puede ser utilizado convenientemente para gestionar apoyos en el Ministerio de Cultura y Deportes, y en otras instituciones nacionales y extranjeras.
- En el SIC el artista encontrará un tutorial que le guiará para registrarse en el RENART.



sicultura.gob.gt



La información cultural en el SIC, se puede encontrar desglosada por municipios:

Por ejemplo, en el municipio de **Chiantla**, departamento de Huehuetenango, se encuentra la siguiente información de sus recursos culturales:

Tipo de recurso cultural registrado	Cantidad
Patrimonio Cultural Material o Tangible (Bienes inmuebles, muebles y sitios arqueológicos)	0
Patrimonio Cultural Inmaterial o Intangible (Arte Tradicional, Gastronomía Conocimientos y Oficios Tradicionales, etc.)	0
Patrimonio Natural (Reservas de la biósfera, monumentos naturales, reservas y parques nacionales, etc.)	0
Arte (Grupos artísticos y Artesanos)	1
Educación y Formación Cultural (Academias de Arte, Academias de Idiomas, Centros de Investigación, Conservatorios de Música, etc.)	0
Espacios Culturales (Centros Culturales, Museos, Teatros y Auditorios, Bibliotecas, etc.)	2
Gestión Cultural (Asociaciones Culturales, Comités de Cultura, Fundaciones Culturales, Cofradías y Hermandades, etc.)	0
Casa de Desarrollo Cultural	0

¿Cuántos artistas hay en mi municipio?

Cada municipio, puede conocer quiénes, cuántos y dónde están sus artistas a través del **RENART**.

En el municipio de **Chiantla**, departamento de Huehuetenango, están registrados **6 artistas**: de artes visuales, escénicas y musicales.

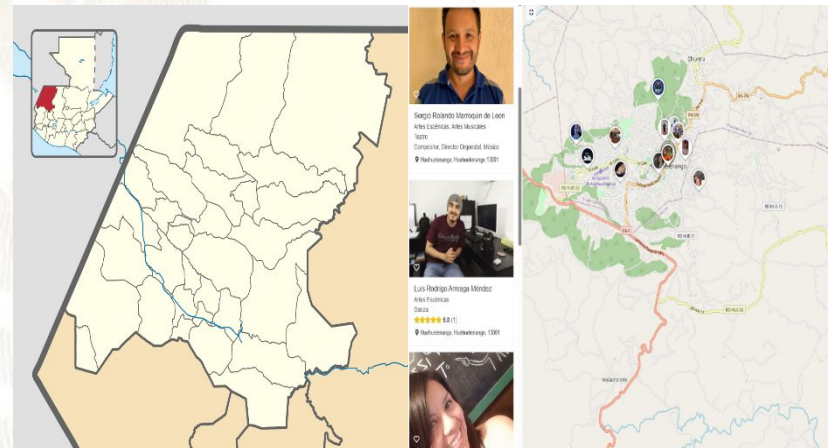

Oficinas Municipales de Agua y Saneamiento - OMAS -

164 MUNICIPALIDADES QUE
YA CUENTAN CON OMAS

MODELO
ASH

AGUA POTABLE,
SANEAMIENTO
E HIGIENE

Objetivo

Contribuir con las municipalidades en la gestión sostenible del agua potable, saneamiento e higiene, para garantizar una mejor calidad de vida de la población

1

Fortalecimiento municipal

Consiste en establecer y desarrollar las capacidades institucionales, técnicas, legales y de participación que permitan a la Municipalidad abordar de manera priorizada, estratégica y sostenible el tema del agua, saneamiento e Higiene en todo el municipio.

2

Análisis situacional de agua, saneamiento e higiene

Consiste en establecer e implementar herramientas y metodologías participativas para la recopilación de información clave de agua potable, saneamiento e higiene para la toma de decisiones.

3

Planificación de la intervención

Este es el componente que facilita el proceso para planificar las alternativas y soluciones a los problemas de agua, saneamiento e higiene identificados y priorizados, tanto por las poblaciones, técnicos y autoridades del municipio.



Oficinas Municipales de Agua y Saneamiento - OMAS -

4

Mobilización de Recursos

Es el proceso de identificar y gestionar recursos para la implementación de los planes estratégicos, de inversión y operativos de agua saneamiento e higiene en los municipios.

5

Organización y participación social inclusiva y equitativa

Consiste en contribuir al empoderamiento de la población, para satisfacer las necesidades y condiciones diferenciadas en agua, saneamiento e higiene de los diversos grupos sociales.

6

Implementación de infraestructura de agua y saneamiento

Consiste en universalizar la cobertura de los servicios de agua potable y saneamiento, a través de la implementación, rehabilitación y mejoramiento de sistemas de agua y saneamiento de forma sostenible.

7

Gestión integrada de recursos hídricos

Consiste en gestionar el recurso hídrico, considerando los distintos usos de manera interdependiente, privilegiando el agua para consumo humano, con la participación de los diferentes sectores de la sociedad e instituciones del municipio.

8

Integridad en la prestación de los servicios de agua y saneamiento

Consiste en fomentar la integridad a nivel municipal y comunitario, basada en los principios de transparencia, rendición de cuentas y participación para fortalecer la gobernabilidad.

9

Cambios de comportamiento en prácticas de higiene y saneamiento

Consiste en fortalecer las capacidades municipales, institucionales y comunitarias para la promoción y adopción de cambios de comportamiento en prácticas clave de higiene y saneamiento.

10

Aprendizaje y gestión del conocimiento

Consiste en el abordaje de elementos que contribuyen a facilitar procesos de generación, modificación, actualización, transmisión y uso de modificación, actualización, transmisión y uso de conocimientos en el entorno del agua, saneamiento e higiene

11

Sistemas de información municipal

Este componente busca plantear mecanismos para recolectar, analizar e interpretar datos para utilizarlos en la toma de decisiones relacionadas con la universalización y sostenibilidad de los servicios de agua y saneamiento en los municipios.

Inventario de atractivos turísticos

- ❖ Es la herramienta que registra ordenadamente los factores físicos y culturales de los atractivos turísticos, conformando la oferta turística del país. Se elabora en 2 fases: 1) registro de la información (categorización), 2) evaluación de los recursos (jerarquización).
- ❖ Los atractivos turísticos están clasificados en 5 jerarquías:
 - ❖ Los atractivos jerarquía 5 presentan rasgos excepcionales de interés y valor mundial, de gran significancia para el mercado turístico internacional y que atraen un flujo importante de visitantes.
 - ❖ Los atractivos jerarquía 4 son aquellos con características singulares y representativos para la región Centroamérica y visitantes nacionales, ya sea por sí solo o en conjunto con otros recursos contiguos y aptos de aprovecharse.
 - ❖ Los atractivos jerarquía 3 presentan algún rasgo llamativo de representatividad nacional. Son oferta complementaria para visitantes internacionales.
 - ❖ Los atractivos jerarquía 2 representan oferta para turistas del departamento o región donde se ubica, se encuentran en lugares donde no se han desarrollado facilidades turísticas complementarias. (hoteles, restaurantes, otros servicios).
 - ❖ Los atractivos jerarquía 1 son oferta para turistas del mismo municipio.

Para el municipio de Chiantla, departamento de Huehuetenango, se registra en el inventario, la siguiente información de los atractivos turísticos.

RECURSO TURÍSTICO	TIPO	SUBTIPO	JERARQUÍA
Mirador Juan Dieguez Olaverri	Naturales	Mirador Panorámico	3
Centro Ecuestre Unicornio Azul	Socioeconómicos	Complejo Turístico	2
Chiantla	Culturales	Entornos de Valor Cultural	2
Laguna Magdalena	Naturales	Laguna	2
Virgen de Candelaria	Culturales	Iglesia	2
Bosque de Pino y Huito	Naturales	Bosque	1
Chiantla Viejo	Culturales	Sitio Arqueológico	1
Teatro Municipal de Chiantla	Culturales	Teatro	1

La actualización del registro y evaluación de los atractivos turísticos se realiza por medio del departamento de Planeamiento turístico de INGUAT.

PLANTA TURÍSTICA REGISTRADA

- ❖ Se registran establecimientos de hospedaje, agencias de viajes, academias de español, transporte turístico terrestre y guías de turistas. A través de este registro cada municipio puede conocer cuántos y cuáles empresas y servicios turísticos están registrados y dónde están ubicados.
- ❖ En el sitio <https://registro.inguat.gob.gt/> se puede consultar el directorio de servicios turísticos registrados, así como los formularios y requisitos para solicitar la inscripción.

- ❖ Para incrementar el nivel de calidad de los servicios turísticos el INGUAT otorga a las empresas registradas y a los restaurantes que cumplen con los requisitos de la normativa técnica, los distintivos “sello Q”, “sello Q Verde” y “bioseguridad turística”.

Escanea el código QR para acceder al registro de servicios turísticos:



En el municipio de CHIANTLA, departamento de HUEHUETENANGO, se registra:

SERVICIOS TURÍSTICOS

11 Establecimientos de Hospedaje, siendo 1 de ellos **Aptos para la Actividad Turística** con disponibilidad de 5 Habitaciones y 15 Plazas Cama.

1 Agencias de Viajes.

3 Guías de Turistas.

1 Empresas de Transporte Turístico Terrestre con disponibilidad de 2 unidades y un total de 32 asientos.

0 Academias de Enseñanza de Español como Segundo Idioma.

DISTINTIVOS DE CALIDAD

Los Distintivos de Calidad y Sostenibilidad Turística son otorgados a los servicios turísticos que garantizan a sus clientes, la implementación de un proceso de mejora continua y el cumplimiento de estándares de calidad y sostenibilidad en sus operaciones.

Los servicios turísticos que cuentan con este Distintivo que otorga el INGUAT de manera gratuita, han pasado por un proceso interno en donde se establecen controles en los procesos y servicios, para la satisfacción de los turistas, así como la seguridad y confort de las instalaciones.

Para mayor información: calidad.turistica@inguat.gob.gt

Política para la Generación y Recaudación de Ingresos Propios – PGRIP-

Contexto

En el 2022, INAP asistió técnicamente a 106 municipalidades para la elaboración de la **Política para la Generación y Recaudación de Ingresos Propios**, con el objetivo de que cuenten con un documento que contenga lineamientos que les permitan **mejorar la recaudación de ingresos propios convencionales y no convencionales**.

Política para la Generación y Recaudación de Ingresos Propios – PGRIP-

Aunque las propuestas de PGRIP han sido diseñadas según las necesidades de cada contexto, **todas parten de una matriz común en la que se expone:**



Esquema General de PGRIP

Auto diagnóstico financiero de la municipalidad	Muestra los déficits presupuestarios y de las brechas que se generan por la falta de ingresos propios, identificando las tasas, arbitrios e impuestos que la municipalidad puede cobrar pero que no está cobrando y las razones por las cuales no lo hacen.
Identificación de Potenciales	Fuentes potenciales de ingresos no convencionales que permitan diseñar estrategias para hacer efectiva su recaudación.
Lineamientos para la generación de ingresos convencionales	Evaluación de los ingresos propios convencionales que la municipalidad está dejando de percibir, propuestas de mecanismos para mejorar los ingresos (Arbitrios, tarifas e impuestos que puede cobrar la municipalidad de acuerdo a la normativa vigente).
Lineamientos de acción para ingresos no convencionales	Propuesta de los ingresos no convencionales que se pueden obtener en base al potencial económico y los recursos físicos y naturales disponibles en el municipio, así como de los mecanismos que se pueden aplicar para generar estos ingresos.



Monitoreo Índice de Gobernanza en Seguridad Alimentaria y Nutricional (SAN)

Esta herramienta tiene como finalidad la autoevaluación del desempeño de la COMUSAN y la calidad de su gestión, asimismo conocer las potencialidades y áreas a mejorar de dicha comisión en un momento determinado, definiendo un índice de gobernanza en SAN que permita la toma de decisiones consensuadas y oportunas por la COMUSAN.



Esta herramienta consiste en una aplicación que por medio de algoritmos, combina datos de 31 variables y 7 indicadores para definir un Índice de Gobernanza en SAN.

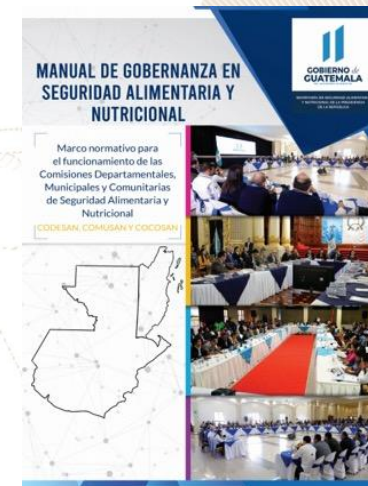

Participación: **6 variables**
Equidad: **5 variables**
Transparencia: **3 variables**
Eficiencia: **4 variables**
Capacidad de respuesta institucional: **8 variables**
Coordinación: **3 variables**
Marco regulatorio: **2 variables**



El Índice de Gobernanza se clasifica en tres niveles:

-  Nivel débil de Gobernanza en SAN: **Entre 0% y 49.99%**
-  Gobernanza en SAN aceptable: **Entre 50% y 79.99%**
-  Gobernanza en SAN totalmente aceptable: **Entre 80% y 100%**

Municipio de Chiantla

Información	Datos	Ranking Departamental	Ranking Municipal	Mapa
-------------	-------	-----------------------	-------------------	------



Monitoreo de Gobernanza en SAN



Año 2023

Cuatrimestre q1

Departamento Huehuetenango

Municipio Chiantla

- Débil entre 0% y 49.99%
- Aceptable entre 50% y 79.99%
- Totalmente Aceptable entre 80% y 100%

Resumen de Indicadores

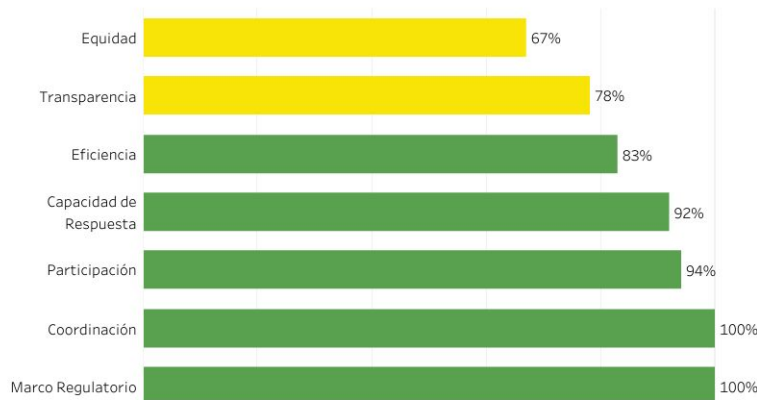

Mapa de Ubicación



Índice de Gobernanza en SAN

92%

Gobernanza Totalmente Aceptable en SAN



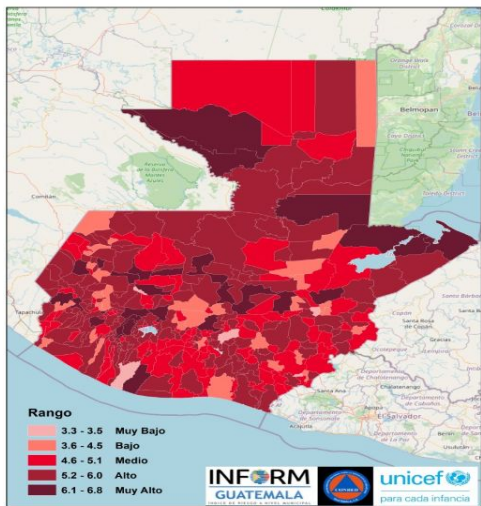

Estructura



CHIANTLA, HUEHUETENANGO
Clasificación de Riesgo
ALTO

El municipio presenta un alto índice de degradación ambiental, diversos factores que indican alta vulnerabilidad y falta de capacidades / recursos para la respuesta ante eventos de distinto origen.

Índice de Riesgo de Desastres



Mapa municipal

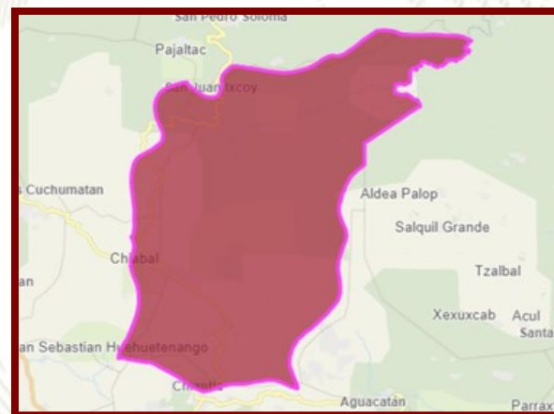

INFORM Guatemala, es una herramienta nacional, abierta, objetiva y transparente que sirve para valorar el riesgo de desastres, a partir de la identificación de amenazas, vulnerabilidades y capacidades de respuesta en los 340 municipios del país.

SIMPLIFICA e INTEGRA Información sobre el riesgo de desastres a nivel municipal en Guatemala

TOMA DE DECISIONES

Escala 0—10



INFORM RISK 2021 GUATEMALA

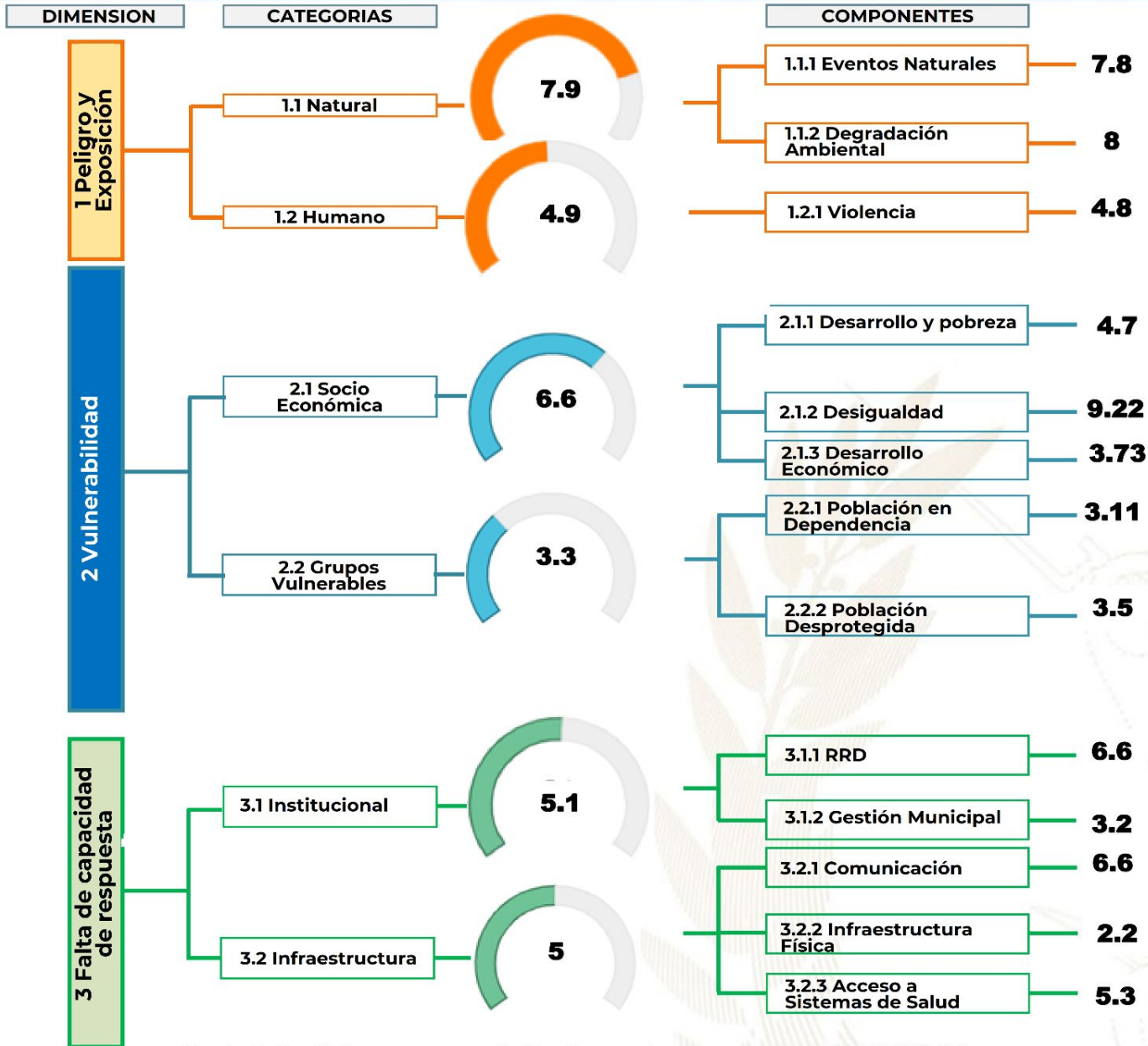

- Procesos importantes para seguimiento:**
- Ordenamiento territorial
 - Plan Municipal de Respuesta
 - Marco Nacional de Recuperación
 - Normas para la Reducción de Desastres 1-4
 - AGRIP
 - Conformación de Coordinadoras para la Reducción de Desastres.
 - Integración de Instancias Municipales para la Gestión Integral del Riesgo de Desastres.



Escala de 0—10 (menor a mayor índice de acuerdo a la metodología INFORM GT).

Oferta Programática Dirigida a los Gobiernos Locales

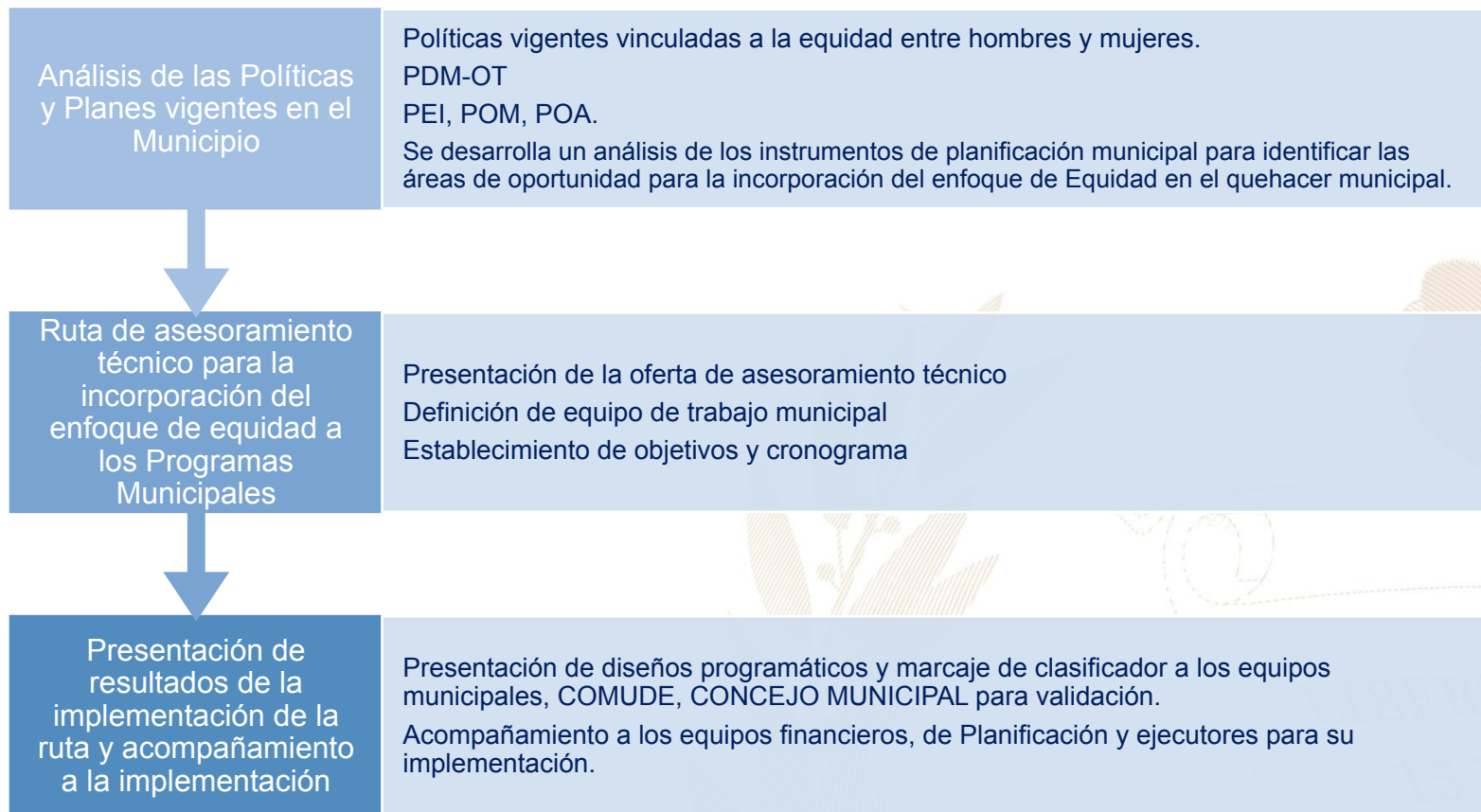

Más información aquí

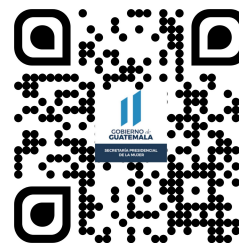

Chiantla, Huehuetenango



Educación, capacitación y formación

- Programa de capacitación mensual a la Red Municipal de Organizaciones de Mujeres con temas de interés con diversas instituciones que facilitan los talleres.

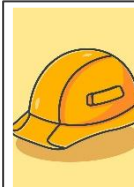

Emprendimiento y/o productividad

- Coordinación de capacitaciones con SOSEP sobre emprendimiento para la elaboración de productos de higiene para el hogar y velas aromáticas, así mismo coordinación con OMDEL para promover el desarrollo económico local de las comunidades.



Asistencia social

- Apoyo y coordinación con el Ministerio de Trabajo para apoyar al adulto mayor con un subsidio económico mensual.
- Dotación de proyectos a comunidades de acuerdo al presupuesto, participación en reuniones mensuales de las distintas comisiones del municipio, visitas domiciliarias del adulto mayor, apoyo a la comisión de niñez.



Cultural

- Conmemoraciones de fechas importantes como el día de la mujer, día de la madre y realización de ferias para emprendimiento con productos elaborados por las mujeres.

El **Índice de Desarrollo Humano Municipal (IDH-M)** describe el nivel de bienestar en una sociedad a partir de tres dimensiones básicas: educación, salud y nivel de vida. El IDH-M se mide entre 0 y 1, siendo 1 el mayor nivel de desarrollo humano.

A partir de los resultados del XII Censo Nacional de Población (INE, 2019), **el IDH-M para el municipio de Chiantla fue de: 0.58**. Este valor se encuentra por encima del promedio del IDH-M en el departamento de Huehuetenango (0.57) y por debajo del promedio del IDH-M (0.63).

Las dimensiones del IDH-M que presentan mayor oportunidad de mejora en Chiantla son: **educación y nivel de vida**.

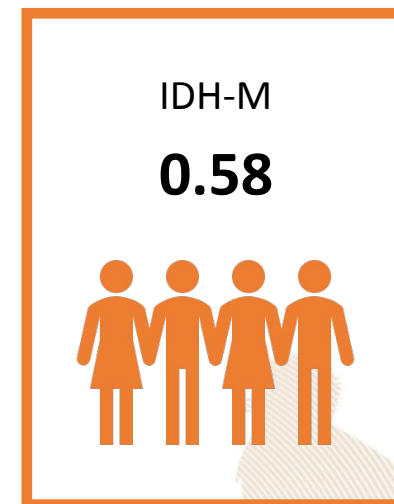

0.41

Educación

Esperanza educativa;
Escolaridad



0.78

Salud

Acceso a agua y saneamiento;
Materiales de pared y piso;
Supervivencia de hijos nacidos vivos



0.61

Nivel de Vida

Escolaridad de PEA;
Numero de dormitorios por persona;
Tipo de ocupación de
Población Ocupada;
Categoría ocupacional de
Población Ocupada;
Ubicación geográfica

Referencias:

Instituto Nacional de Estadística de Guatemala (INE). (2019). XII Censo Nacional de Población y VII de Vivienda. Disponible en línea: <https://www.censopoblacion.gt/>
Programa de las Naciones Unidas para el Desarrollo (PNUD). (2022). Informe Nacional de Desarrollo Humano. Disponible en línea: <https://indhguatemala.org/visualizacion/>

El Índice de Privaciones Multidimensionales Municipal (IP-M) describe la pobreza a nivel municipal, para reflejar las carencias de los hogares en la calidad de la vivienda, en el empleo, en los logros educativos, en el acceso a servicios básicos de agua, saneamiento y energía, y en tecnología. El IP-M se mide entre 0 y 1, siendo 1 el mayor nivel de privaciones.

A partir de los resultados del XII Censo Nacional de Población (INE, 2019), el IP-M para el municipio de Chiantla fue de: **0.49**. Este valor se encuentra por encima del promedio del IP-M en el departamento de Huehuetenango (0.46) y por encima del IP-M en el país (0.32).

Las dimensiones del IP-M que presentan mayor oportunidad de mejora en Chiantla son: **tecnología y vivienda**

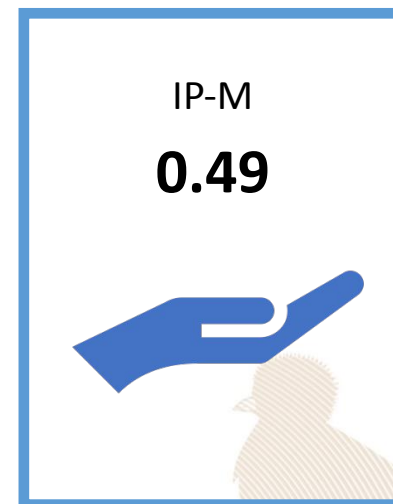

0.47

Vivienda

Materiales precarios en piso, techo y paredes;
Hacinamiento



0.40

Empleo

Trabajo infantil;
Empleo doméstico;
Trabajo no remunerado;
Categorías ocupacionales



0.14

Educación

Inasistencia escolar;
Rezago escolar;
Adultos sin escolaridad;
Adultos con menos de 6 años de escolaridad



0.34

Servicios básicos

Acceso restringido a agua;
Acceso restringido a saneamiento;
Sin energía eléctrica



0.88

Tecnología

Sin computadora en el hogar;
Sin internet en el hogar

Referencias:

Instituto Nacional de Estadística de Guatemala (INE). (2019). XII Censo Nacional de Población y VII de Vivienda. Disponible en línea: <https://www.censopoblacion.gt/>
Programa de las Naciones Unidas para el Desarrollo (PNUD). (2022). Informe Nacional de Desarrollo Humano. Disponible en línea: <https://indhguatemala.org/visualizacion/>

Comparación entre desempeño del municipio y el promedio departamental

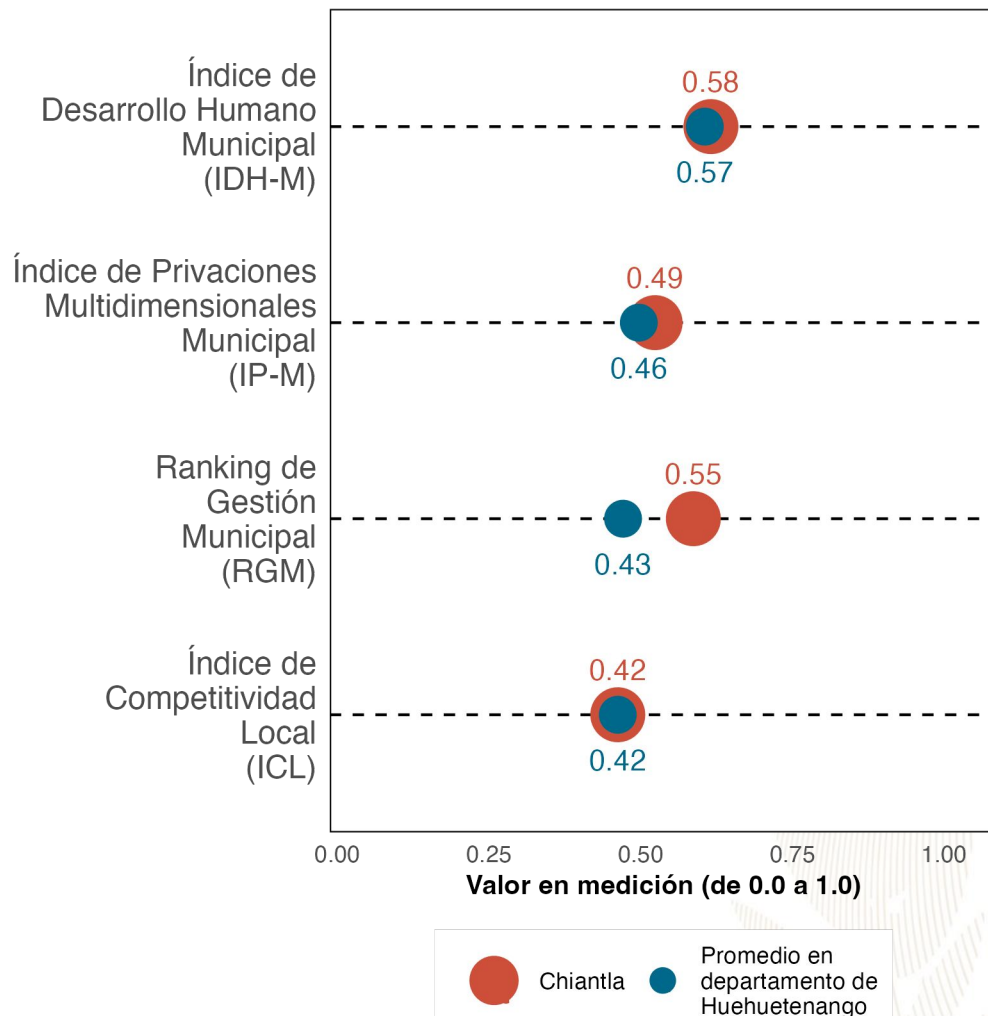

La gráfica compara el desempeño de **Chiantla** con el promedio de los municipios de **Huehuetenango** en distintas mediciones de desarrollo. Los resultados son:

Índice de Desarrollo Humano Municipal (**IDH-M**): **0.58**. Puesto **11** de **33**.

Índice de Privaciones Multidimensionales Municipal (**IP-M**): **0.49**. Puesto **20.5** de **33**.

Ranking de gestión municipal (**RGM**): **0.55**. Puesto **8** de **33**.

Índice de Competitividad Local (**ICL**): **0.42**. Puesto **14** de **33**.

Referencias:

Fundación Para el Desarrollo de Guatemala (FUNDESA). (2022). Índice de Competitividad Local. Disponible en línea: <https://www.fundesa.org.gt/indices-y-evaluaciones-de-pais/indice-de-competitividad-local>
 Programa de las Naciones Unidas para el Desarrollo (PNUD). (2022). Informe Nacional de Desarrollo Humano. Disponible en línea: <https://indhguatemala.org/visualizacion/>
 Secretaría de Planificación y Programación de la Presidencia (SEGEPLAN). (2022). Ranking de la Gestión Municipal 2020-2021. Disponible en línea: <https://ranking.segeplan.gob.gt/visor/>

Brecha para cada indicador por área

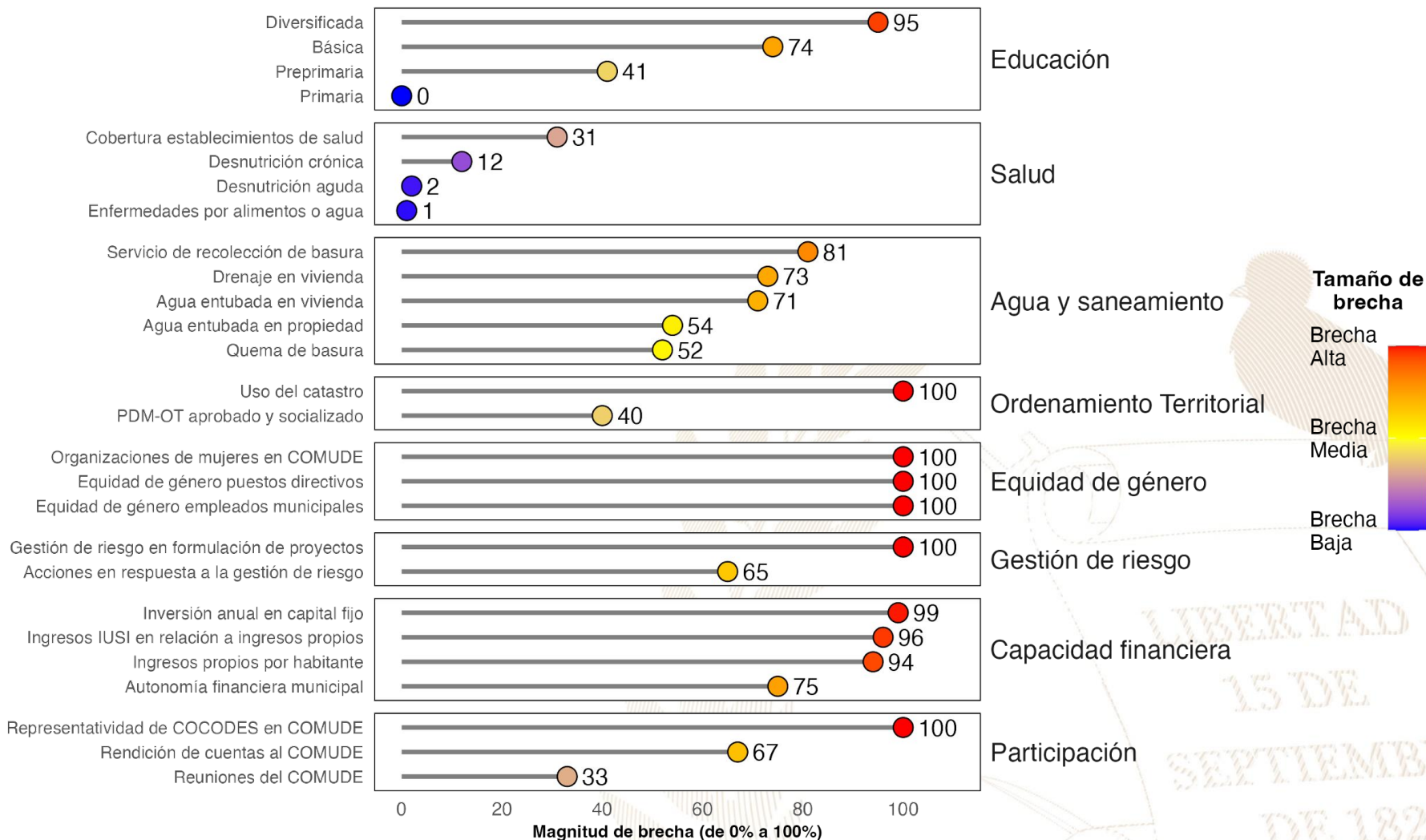

Referencias:

La selección de indicadores por área y la estimación de brechas para cada indicador se realizó con base en la información proporcionada a la Secretaría de Coordinación Ejecutiva de la Presidencia por los Ministerios de Educación y de Salud, así como en la información del Ranking de Gestión Municipal (SEGEPLAN, 2022) y el XII Censo Nacional de Población y VII de Vivienda (INE, 2019). Una brecha baja indica que hay poca necesidad de intervenir en el indicador. Una brecha media implica la necesidad de intervenir en el indicador para fortalecerlo. Una brecha alta implica mayor necesidad de intervenir para mejorar el desempeño en el indicador.

Instituto Nacional de Estadística de Guatemala (INE). (2019). XII Censo Nacional de Población y VII de Vivienda. Disponible en línea: <https://www.censopoblacion.gt/>

Secretaría de Planificación y Programación de la Presidencia (SEGEPLAN). (2022). Ranking de la Gestión Municipal 2020-2021. Disponible en línea: <https://ranking.segeplan.gob.gt/visor/>

Índice de Desarrollo Humano Municipal (IDH-M)

Si **Chiantla** eliminara las brechas en los indicadores de desempeño listados en la gráfica anterior, **los cinco indicadores que tendrían mayor impacto en el IDH-M serían:** (a) ingresos propios por habitante, (b) autonomía financiera municipal, (c) educación básica, (d) educación diversificada y (e) agua entubada en vivienda.

IDH-M estimado si brecha se elimina

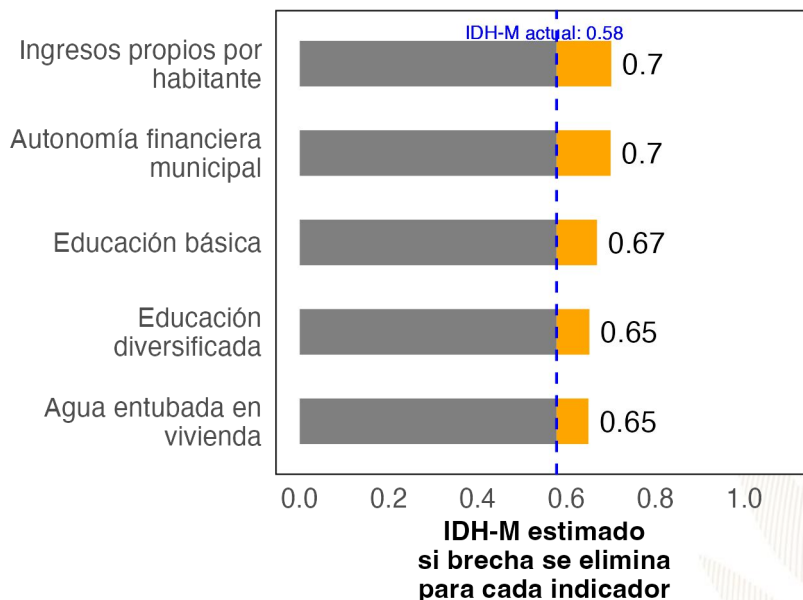

Ranking de Gestión Municipal (RGM)

Si **Chiantla** eliminara las brechas en los indicadores de desempeño listados en la gráfica anterior, **los cinco indicadores que tendrían mayor impacto en el RGM serían:** (a) rendición de cuentas al COMUDE, (b) uso del catastro, (c) organizaciones de mujeres en COMUDE, (d) acciones en respuesta a la gestión de riesgo y (e) representatividad de COCODES en COMUDE.

RGM estimado si brecha se elimina

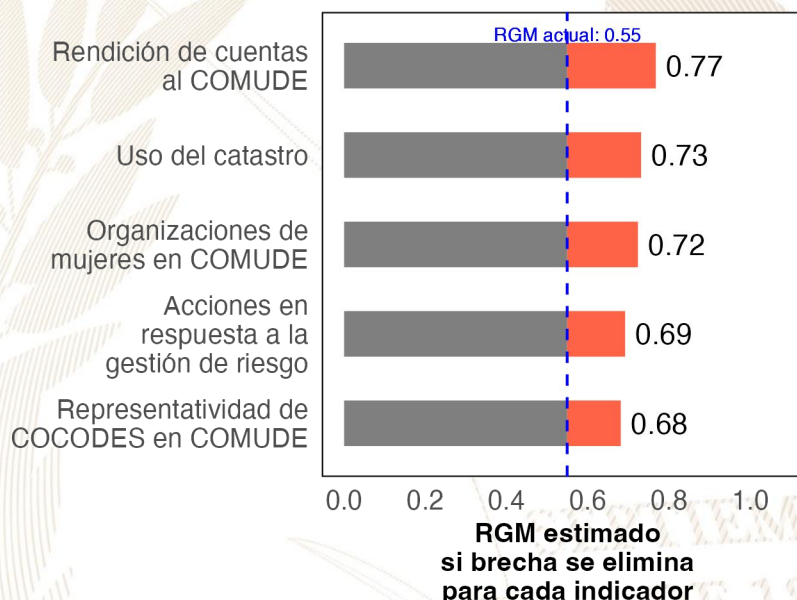

Referencias:

Para estimar el incremento en el desempeño se utilizó un modelo de regresión lineal tomando en cuenta la población, urbanización y etnicidad. Se considera que una brecha en un indicador de desarrollo ha sido eliminada si se reduce su valor actual a 0.
 Instituto Nacional de Estadística de Guatemala (INE). (2019). XII Censo Nacional de Población y VII de Vivienda. Disponible en línea: <https://www.censopoblacion.gt/>
 Programa de las Naciones Unidas para el Desarrollo (PNUD). (2022). Informe Nacional de Desarrollo Humano. Disponible en línea: <https://indhguatemala.org/visualizacion/>
 Secretaría de Planificación y Programación de la Presidencia (SEGEPLAN). (2022). Ranking de la Gestión Municipal 2020-2021. Disponible en línea: <https://ranking.segeplan.gob.gt/visor/>

Ranking Municipal

El Ranking de la Gestión Municipal (RGM) es un instrumento de asesoría creado para que los gobiernos locales, entidades de gobierno, cooperación internacional, academia y población en general cuenten con información precisa acerca de los avances y desafíos existentes en los principales temas de gestión municipal, a partir de la medición de 55 indicadores clasificados en 6 índices, que componen el índice de gestión municipal.

Departamento / Municipio	Resultados del Índice
Huehuetenango	
Chiantla	
Índice de Información a la Ciudadanía	0.53
Índice de Participación Ciudadana	0.39
Índice de Gestión Financiera	0.29
Índice de Gestión Estratégica	0.12
Índice de Servicios Públicos	0.09
Índice de Gestión Administrativa	0.04

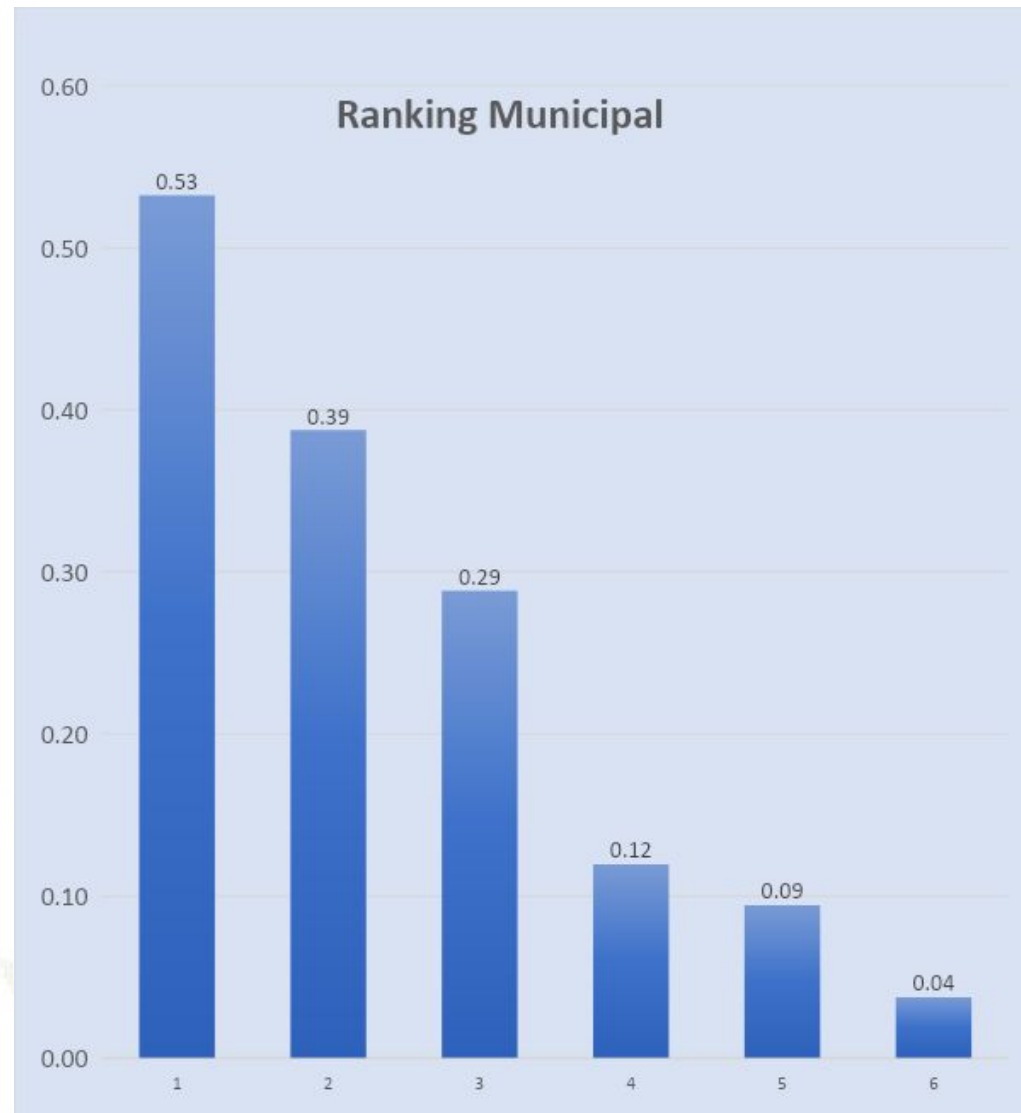



GOBIERNO de
GUATEMALA
DR. ALEJANDRO GIAMMATTEI

Un Presidente **MUNICIPALISTA**

10 GIRA PRESIDENCIAL

INFORME DE LOGROS

2020



2023

GOBIERNO CENTRAL A GOBIERNOS LOCALES

A nivel nacional

Año	No.	Producto público	Comunidad	Beneficiarios	Monto (Q)
2020	1	Becas de inglés para estudiantes y docentes	Todos	6,110	Q 5,563,491.00
2021	2	Becas de inglés para estudiantes y docentes	Todos	2,887	Q 762,320.00
2022	3	Becas de inglés para estudiantes y docentes	Todos	6,053	Q 30,807,720.00
2023	4	Becas de inglés para estudiantes y docentes	Todos	8,087	Q 42,676,821.00

A nivel departamento de Huehuetenango

Año	No.	Producto público	Comunidad	Beneficiarios	Monto (Q)
2020	1	Programa de Profesionalización de docentes PADEP	Q'anjob'al	109	Q 959,200.00
2020	2	Programa de Formación Inicial Docente FID	Mam	197	Q 1,046,320.00
2020	3	Programa de Textos escolares del Nivel de Educación Preprimaria y Primaria	K'iche', kaqchikel, mam, q'eqchi', q'anjob'al, tz'utujil, ixil, achi, itza', xinca, castellano	96,718	Q 1,553,183.10
2020	4	Programa de Becas de Inglés, para el fortalecimiento de las competencias lingüísticas	Todos	22	N/A
2021	5	Programa de Profesionalización de docentes PADEP	Q'anjob'al, Mam, Chuj, Akateko, Jakalteko, Awakateko, Chalchiteko.	295	Q 2,290,960.00
2021	6	Programa de Formación Inicial Docente FID	Q'anjob'al y español	86	Q 996,070.00
2021	7	Programa de Textos escolares del Nivel de Educación Preprimaria y Primaria	K'iche', kaqchikel, mam, q'eqchi', q'anjob'al, tz'utujil, ixil, achi,	83,259	Q 2,108,631.99
2021	8	Programa de Becas de Inglés, para el fortalecimiento de las competencias lingüísticas	Todos	126	N/A
2022	9	Programa de Profesionalización de docentes PADEP	Q'anjob'al, Mam, Chuj, Akateko, Jakalteko, Aguakateko, Chalchiteko.	354	Q 4,495,600.00
2022	10	Programa de Formación Inicial Docente FID	Q'anjob'al y español	136	Q 704,000.00
2022	11	Programa de Textos escolares del Nivel de Educación Preprimaria y Primaria	K'iche', Kaqchikel, Mam, Q'eqchi', Q'anjob'al, Tz'utujil, Ixil, Achi, Poqomchi', Ch'orti', Popti'	12,046	Q 59,507.24
2022	12	Programa de Becas de Inglés, para el fortalecimiento de las competencias lingüísticas	Todos	234	N/A
2023	13	Programa de Profesionalización de docentes PADEP	Q'anjob'al, Mam, Chuj, Akateko, Jakalteko, Aguakateko, Chalchiteko.	499	Q 1,790,800.00
2023	14	Programa de Formación Inicial Docente FID	Q'anjob'al y español	59	Q 167,200.00
2023	15	Programa de Textos escolares del Nivel de Educación Preprimaria y Primaria	K'iche', kaqchikel, Mam, Q'eqchi', Q'anjob'al, Tz'utujil, Ixil, Achi,	81,067	Q 1,981,779.38
2023	16	Programa de Becas de Inglés, para el fortalecimiento de las competencias lingüísticas	Todos	377	N/A

Chiantla, Huehuetenango

Año	No.	Producto público	Comunidad	Beneficiarios	Monto (Q)
2020	1	Cuadernos De Trabajo Impresos Para Estudiantes Del Nivel Preprimario	Chiantla	2,876	Q 55,161.68
2020	2	Textos Impresos Para Estudiantes Del Nivel Primario	Chiantla	2,876	Q 170,026.24
2020	3	Establecimientos Del Nivel Preprimaria Atendidos Con Gratuidad	Chiantla	2,914	Q 61,997.73
2020	4	Establecimientos Del Nivel Primario Atendidos Con Gratuidad	Chiantla	13,321	Q 321,149.40
2020	5	Establecimientos Del Ciclo Básico Atendidos Con Gratuidad	Chiantla	1,063	Q 70,237.12
2020	6	Establecimientos Del Ciclo Diversificado Atendidos Con Gratuidad	Chiantla	90	Q 6,913.76
2020	7	Estudiantes Del Nivel Preprimaria Con Cobertura De Seguro Médico Escolar	Chiantla	2,838	Q 221,589.29
2020	8	Estudiantes Del Nivel Primaria Con Cobertura De Seguro Médico Escolar	Chiantla	13,601	Q 1,065,456.35
2020	9	Estudiantes Del Nivel Preprimario Beneficiados Con Útiles Escolares	Chiantla	2,914	Q 158,970.00
2020	10	Estudiantes Del Nivel Primario Beneficiados Con Útiles Escolares	Chiantla	13,321	Q 728,450.00
2020	11	Docentes Del Nivel Preprimario Beneficiados Con Valijas Didácticas	Chiantla	162	Q 35,640.00
2020	12	Docentes Del Nivel Primario Beneficiados Con Valijas Didácticas	Chiantla	574	Q 126,280.00
2020	13	Estudiantes del nivel preprimario atendidos con alimentación escolar	Chiantla	2,817	Q 2,248,520.00
2020	14	Estudiantes del nivel primario atendidos con alimentación escolar	Chiantla	13,580	Q 10,825,560.00
2020	15	Estudiantes del nivel preprimario del sector oficial atendidos en el sistema escolar (Monolingüe y bilingüe)	Chiantla	2,865	Q 15,764,981.77
2020	16	Estudiantes del nivel primario del sector oficial atendidos en el sistema escolar. (Monolingüe y Bilingüe)	Chiantla	13,819	Q 57,859,476.55
2020	17	Estudiantes de primaria de adultos del sector oficial atendidos en el sistema escolar	Chiantla	30	Q 134,925.76
2020	18	Estudiantes del ciclo básico del sector oficial atendidos en el sistema escolar (Telesecundaria, nufed, oficial).	Chiantla	1,082	Q 1,898,985.90
2020	19	Estudiantes del ciclo diversificado del sector oficial atendidos en el sistema escolar. (Todas las ramas de enseñanzas)	Chiantla	95	Q 687,801.16
2020	20	Estudiantes del Programa de Educación Primaria de Adultos por Correspondencia (PEAC), atendidos	Chiantla	137	N/A
2020	21	Estudiantes del Programa Centros Municipales de Capacitación y Formación Humana (CEMUCAF) atendidos en áreas técnico-laborales	Chiantla	395	N/A
2020	22	Estudiantes del programa de modalidades flexibles atendidos	Chiantla	289	N/A

Chiantla, Huehuetenango

Año	No.	Producto público	Comunidad	Beneficiarios	Monto (Q)
2021	23	Cuadernos De Trabajo Impresos Para Estudiantes Del Nivel Preprimario	Chiantla	2,707	Q 46,351.95
2021	24	Textos Impresos Para Estudiantes Del Nivel Primario	Chiantla	10,616	Q 171,451.58
2021	25	Establecimientos Del Nivel Preprimaria Atendidos Con Gratuidad	Chiantla	3,609	Q 131,899.58
2021	26	Establecimientos Del Nivel Primario Atendidos Con Gratuidad	Chiantla	14,346	Q 618,680.60
2021	27	Establecimientos Del Ciclo Básico Atendidos Con Gratuidad	Chiantla	983	Q 112,985.08
2021	28	Establecimientos Del Ciclo Diversificado Atendidos Con Gratuidad	Chiantla	111	Q 14,202.26
2021	29	Estudiantes Del Nivel Preprimaria Con Cobertura De Seguro Médico Escolar	Chiantla	3,661	Q 346,448.48
2021	30	Estudiantes Del Nivel Primaria Con Cobertura De Seguro Médico Escolar	Chiantla	14,441	Q 1,455,827.20
2021	31	Estudiantes Del Nivel Preprimario Beneficiados Con Útiles Escolares	Chiantla	2,826	Q 154,119.82
2021	32	Estudiantes Del Nivel Primario Beneficiados Con Útiles Escolares	Chiantla	13,580	Q 742,635.00
2021	33	Docentes Del Nivel Preprimario Beneficiados Con Valijas Didácticas	Chiantla	130	Q 37,392.22
2021	34	Docentes Del Nivel Primario Beneficiados Con Valijas Didácticas	Chiantla	580	Q 127,600.00
2021	35	Estudiantes del nivel preprimario atendidos con alimentación escolar	Chiantla	3,599	Q 2,455,864.00
2021	36	Estudiantes del nivel primario atendidos con alimentación escolar	Chiantla	14,346	Q 10,340,520.00
2021	37	Estudiantes del nivel preprimario del sector oficial atendidos en el sistema escolar (Monolingüe y bilingüe)	Chiantla	3,744	Q 16,856,017.41
2021	38	Estudiantes del nivel primario del sector oficial atendidos en el sistema escolar. (Monolingüe y Bilingüe)	Chiantla	14,521	Q 61,209,577.75
2021	39	Estudiantes de primaria de adultos del sector oficial atendidos en el sistema escolar	Chiantla	26	Q 31,946.67
2021	40	Estudiantes del ciclo básico del sector oficial atendidos en el sistema escolar (Telesecundaria, nufed, oficial).	Chiantla	1,028	Q 1,711,778.65
2021	41	Estudiantes del ciclo diversificado del sector oficial atendidos en el sistema escolar. (Todas las ramas de enseñanzas)	Chiantla	113	Q 603,980.83
2021	42	Estudiantes del Programa de Educación Primaria de Adultos por Correspondencia (PEAC), atendidos	Chiantla	57	N/A
2021	43	Estudiantes del Programa Centros Municipales de Capacitación y Formación Humana (CEMUCAF) atendidos en áreas técnico-laborales	Chiantla	355	N/A
2021	44	Estudiantes del programa de modalidades flexibles atendidos	Chiantla	255	N/A
2021	45	Estudiantes del Programa Nacional de Educación Alternativa, PRONEA, atendidos	Chiantla	8	N/A

Chiantla, Huehuetenango

Año	No.	Producto público	Comunidad	Beneficiarios	Monto (Q)
2022	46	Cuadernos De Trabajo Impresos Para Estudiantes Del Nivel Preprimario	Chiantla	3,469	Q 57,411.95
2022	47	Textos Impresos Para Estudiantes Del Nivel Primario	Chiantla	14,505	Q 692,903.85
2022	48	Establecimientos Del Nivel Preprimaria Atendidos Con Gratuidad	Chiantla	3,599	Q 152,548.07
2022	49	Establecimientos Del Nivel Primario Atendidos Con Gratuidad	Chiantla	14,346	Q 671,140.31
2022	50	Establecimientos Del Ciclo Básico Atendidos Con Gratuidad	Chiantla	983	Q 106,878.19
2022	51	Establecimientos Del Ciclo Diversificado Atendidos Con Gratuidad	Chiantla	111	Q 11,486.40
2022	52	Estudiantes Del Nivel Preprimaria Con Cobertura De Seguro Médico Escolar	Chiantla	3,962	Q 402,052.43
2022	53	Estudiantes Del Nivel Primaria Con Cobertura De Seguro Médico Escolar	Chiantla	14,772	Q 1,591,777.33
2022	54	Estudiantes Del Nivel Preprimario Beneficiados Con Útiles Escolares	Chiantla	3,610	Q 197,240.00
2022	55	Estudiantes Del Nivel Primario Beneficiados Con Útiles Escolares	Chiantla	14,346	Q 784,790.00
2022	56	Estudiantes Del Ciclo Básico Beneficiados Con Útiles Escolares	Chiantla	169	Q 74,800.00
2022	57	Docentes Del Nivel Primario Beneficiados Con Valijas Didácticas	Chiantla	583	Q 257,840.00
2022	58	Estudiantes del nivel preprimario atendidos con alimentación escolar	Chiantla	3,929	Q 4,133,520.00
2022	59	Estudiantes del nivel primario atendidos con alimentación escolar	Chiantla	14,611	Q 15,705,360.00
2022	60	Estudiantes del nivel preprimario del sector oficial atendidos en el sistema escolar (Monolingüe y bilingüe)	Chiantla	4,017	Q 17,739,032.91
2022	61	Estudiantes del nivel primario del sector oficial atendidos en el sistema escolar. (Monolingüe y Bilingüe)	Chiantla	15,103	Q 62,669,845.17
2022	62	Estudiantes de primaria de adultos del sector oficial atendidos en el sistema escolar	Chiantla	30	Q 7,052.97
2022	63	Estudiantes del ciclo básico del sector oficial atendidos en el sistema escolar (Telesecundaria, nufed, oficial).	Chiantla	869	Q 1,600,385.23
2022	64	Estudiantes del ciclo diversificado del sector oficial atendidos en el sistema escolar. (Todas las ramas de enseñanzas)	Chiantla	87	Q 509,424.30
2022	65	Estudiantes del Programa de Educación Primaria de Adultos por Correspondencia (PEAC), atendidos	Chiantla	20	N/A
2022	66	Estudiantes del Programa Centros Municipales de Capacitación y Formación Humana (CEMUCAF) atendidos en áreas técnico-laborales	Chiantla	375	N/A
2022	67	Estudiantes del programa de modalidades flexibles atendidos	Chiantla	216	N/A
2022	68	Estudiantes del Programa Nacional de Educación Alternativa, PRONEA, atendidos	Chiantla	1	N/A

Chiantla, Huehuetenango

Año	No.	Producto público	Comunidad	Beneficiarios	Monto (Q)
2023	69	Cuadernos De Trabajo Impresos Para Estudiantes Del Nivel Preprimario	Chiantla	3,712	Q 70,008.32
2023	70	Textos Impresos Para Estudiantes Del Nivel Primario	Chiantla	8,428	Q 83,302.35
2023	71	Establecimientos Del Nivel Preprimaria Atendidos Con Gratuidad	Chiantla	3,333	Q 143,182.94
2023	72	Establecimientos Del Nivel Primario Atendidos Con Gratuidad	Chiantla	15,235	Q 666,588.54
2023	73	Establecimientos Del Ciclo Básico Atendidos Con Gratuidad	Chiantla	934	Q 108,235.87
2023	74	Establecimientos Del Ciclo Diversificado Atendidos Con Gratuidad	Chiantla	87	Q 12,618.73
2023	75	Estudiantes Del Nivel Preprimaria Con Cobertura De Seguro Médico Escolar	Chiantla	3,592	Q 278,328.18
2023	76	Estudiantes Del Nivel Primaria Con Cobertura De Seguro Médico Escolar	Chiantla	15,434	Q 1,175,937.74
2023	77	Estudiantes Del ciclo básico Con Cobertura De Seguro Médico Escolar	Chiantla	997	Q 62,482.25
2023	78	Estudiantes Del ciclo diversificado Con Cobertura De Seguro Médico Escolar	Chiantla	89	Q 5,462.35
2023	79	Estudiantes Del Nivel Preprimario Beneficiados Con Útiles Escolares	Chiantla	3,340	Q 182,240.00
2023	80	Estudiantes Del Nivel Primario Beneficiados Con Útiles Escolares	Chiantla	15,235	Q 835,102.00
2023	81	Estudiantes Del Ciclo Básico Beneficiados Con Útiles Escolares	Chiantla	938	Q 93,800.00
2023	82	Estudiantes Del Ciclo Diversificado Beneficiados Con Útiles Escolares	Chiantla	87	Q 8,700.00
2023	83	Docentes Del Nivel Preprimario Beneficiados Con Valijas Didácticas	Chiantla	172	Q 75,460.00

Chiantla, Huehuetenango

Año	No.	Producto público	Comunidad	Beneficiarios	Monto (Q)
2023	84	Docentes Del Nivel Primario Beneficiados Con Valijas Didácticas	Chiantla	610	Q 268,840.00
2023	85	Docentes Del Ciclo Básico Beneficiados Con Valijas Didácticas	Chiantla	43	Q 18,920.00
2023	86	Docentes Del Ciclo Diversificado Beneficiados Con Valijas Didácticas	Chiantla	4	Q 1,760.00
2023	87	Estudiantes del nivel preprimario atendidos con alimentación escolar	Chiantla	3,490	Q 3,273,420.00
2023	88	Estudiantes del nivel primario atendidos con alimentación escolar	Chiantla	15,017	Q 14,496,681.75
2023	89	Estudiantes del nivel medio atendidos con alimentación escolar	Chiantla	996	Q 641,220.00
2023	90	Estudiantes del nivel preprimario del sector oficial atendidos en el sistema escolar (Monolingüe y bilingüe)	Chiantla	3,510	Q 12,186,444.86
2023	91	Estudiantes del nivel primario del sector oficial atendidos en el sistema escolar. (Monolingüe y Bilingüe)	Chiantla	15,050	Q 44,617,542.00
2023	92	Estudiantes de primaria de adultos del sector oficial atendidos en el sistema escolar	Chiantla	26	Q0.00
2023	93	Estudiantes del ciclo básico del sector oficial atendidos en el sistema escolar (Telesecundaria, nufed, oficial).	Chiantla	909	Q 1,103,375.83
2023	94	Estudiantes del ciclo diversificado del sector oficial atendidos en el sistema escolar. (Todas las ramas de enseñanzas)	Chiantla	85	Q 337,755.32
2023	95	Estudiantes del Programa de Educación Primaria de Adultos por Correspondencia (PEAC), atendidos	Chiantla	19	N/A
2023	96	Estudiantes del Programa Centros Municipales de Capacitación y Formación Humana (CEMUCAF) atendidos en áreas técnico-laborales	Chiantla	241	N/A
2023	97	Estudiantes del programa de modalidades flexibles atendidos	Chiantla	136	N/A

Chiantla, Huehuetenango

Año	No.	Producto público	Comunidad	Beneficiarios	Monto (Q)
2020	1	BONO EDUCACIÓN	CHIANTLA	500	Q 1,428,500.00
	2	BONO NIÑAS Y ADOLESCENTES EN EDUCACIÓN	CHIANTLA	527	Q 1,521,500.00
	3	BONO SALUD	CHIANTLA	343	Q 759,000.00
	4	BONO SALUD DE 0 A 2 AÑOS	CHIANTLA	120	Q 234,000.00
	5	BECA EDUCACIÓN MEDIA	CHIANTLA	9	Q 22,500.00
	6	BECA EDUCACIÓN SUPERIOR	CHIANTLA	1	Q 1,000.00
2021	7	BONO EDUCACIÓN	CHIANTLA	364	Q 1,419,500.00
	8	BONO NIÑAS Y ADOLESCENTES EN EDUCACIÓN	CHIANTLA	406	Q 1,563,500.00
	9	BONO SALUD	CHIANTLA	412	Q 1,375,500.00
	10	BONO SALUD DE 0 A 2 AÑOS	CHIANTLA	44	Q 215,500.00
	11	BECA EDUCACIÓN MEDIA	CHIANTLA	11	Q 25,500.00
2022	12	BONO EDUCACIÓN	CHIANTLA	734	Q 3,150,000.00
	13	BONO SALUD	CHIANTLA	307	Q 1,397,500.00
	14	BONO SALUD DE 0 A 2 AÑOS	CHIANTLA	3	Q 11,000.00
	15	BECA EDUCACIÓN MEDIA	CHIANTLA	7	Q 16,000.00
	16	PROGRAMA SOCIAL JÓVENES PROTAGONISTAS	CHIANTLA	228	Q 159,960.77
2023	17	BONO EDUCACIÓN	CHIANTLA	722	Q 2,078,000.00
	18	BONO SALUD	CHIANTLA	211	Q 632,500.00
	19	BONO SALUD DE 0 A 2 AÑOS	CHIANTLA	1	Q 3,500.00
	20	BECA EDUCACIÓN MEDIA	CHIANTLA	10	Q 20,000.00
	21	BECA EDUCACIÓN SUPERIOR	CHIANTLA	1	Q 1,800.00
	22	PROGRAMA SOCIAL JÓVENES PROTAGONISTAS	CHIANTLA	252	Q 166,446.03

No.	Producto público	Comunidad	Beneficiarios	Monto (Q)
1	BONO FAMILIA	N/I	13,255	Q 29,691,000.00

PROYECCIÓN 2024 PROGRAMA SOCIAL "BECA SOCIAL"

No.	Producto público	Comunidad	Beneficiarios
1	BECA SOCIAL EDUCACIÓN MEDIA	CHIANTLA	7

Chiantla, Huehuetenango

No.	Producto público				
1	<p>Atención de consultas relacionadas al uso del Sistema de Contabilidad Integrada de Gobiernos Locales -SICOIN GL- y del Sistema Servicios GL, por los medios disponibles, sea vía telefónica, correo electrónico, mesa de ayuda y en Oficinas Regionales de Atención Municipal, que han sido realizadas por los empleados municipales con los siguientes perfiles:</p> <table border="1" data-bbox="343 654 1800 1249"> <thead> <tr> <th data-bbox="343 659 1116 706">SICOIN GL</th> <th data-bbox="1116 659 1800 706">Servicios GL</th> </tr> </thead> <tbody> <tr> <td data-bbox="343 706 1116 1249"> <ul style="list-style-type: none"> - Director AFIM - Encargado de Contabilidad - Encargado de Presupuesto - Encargado de Tesorería - Encargado de Planes - Encargado de Contratos - Gestión de Ingresos - Gestión Presupuestaria - Gestión de Préstamos y donaciones - Alcalde - Asesor Municipal - Creación de Unidad Solicitante, entre otros </td> <td data-bbox="1116 706 1800 1249"> <ul style="list-style-type: none"> - Administración Municipal - Gestor Documento de Cobro - Gestor Municipal - Nuevo Cajero General - Nuevo Cajero Receptor - Nuevo Gerente de Agua - Nuevo Gerente de Arbitrios - Nuevo Gestor de IUSI - Perfil Cajero General PMT - Perfil Gestión PMT - Registro Lecturas de Agua - Solicitud Cuenta Corriente Anual, entre otros. </td> </tr> </tbody> </table>	SICOIN GL	Servicios GL	<ul style="list-style-type: none"> - Director AFIM - Encargado de Contabilidad - Encargado de Presupuesto - Encargado de Tesorería - Encargado de Planes - Encargado de Contratos - Gestión de Ingresos - Gestión Presupuestaria - Gestión de Préstamos y donaciones - Alcalde - Asesor Municipal - Creación de Unidad Solicitante, entre otros 	<ul style="list-style-type: none"> - Administración Municipal - Gestor Documento de Cobro - Gestor Municipal - Nuevo Cajero General - Nuevo Cajero Receptor - Nuevo Gerente de Agua - Nuevo Gerente de Arbitrios - Nuevo Gestor de IUSI - Perfil Cajero General PMT - Perfil Gestión PMT - Registro Lecturas de Agua - Solicitud Cuenta Corriente Anual, entre otros.
SICOIN GL	Servicios GL				
<ul style="list-style-type: none"> - Director AFIM - Encargado de Contabilidad - Encargado de Presupuesto - Encargado de Tesorería - Encargado de Planes - Encargado de Contratos - Gestión de Ingresos - Gestión Presupuestaria - Gestión de Préstamos y donaciones - Alcalde - Asesor Municipal - Creación de Unidad Solicitante, entre otros 	<ul style="list-style-type: none"> - Administración Municipal - Gestor Documento de Cobro - Gestor Municipal - Nuevo Cajero General - Nuevo Cajero Receptor - Nuevo Gerente de Agua - Nuevo Gerente de Arbitrios - Nuevo Gestor de IUSI - Perfil Cajero General PMT - Perfil Gestión PMT - Registro Lecturas de Agua - Solicitud Cuenta Corriente Anual, entre otros. 				

Chiantla, Huehuetenango

No.	Producto público		
2	<p>Realización de eventos de capacitación de acuerdo a necesidades identificadas en la municipalidad con los temas indicados a continuación:</p> <table border="0" data-bbox="355 562 1800 1082"> <tr> <td data-bbox="355 562 1078 1082"> <ul style="list-style-type: none"> a) Cierre contable y apertura de ejercicio fiscal 2023 (Inicialización de Saldos) b) Generalidades presupuestarias c) Actualizaciones al MAFIM- 2a. Edición d) Revisión y Análisis de Reportes de Gestión y Ejecución Presupuestaria e) Módulo del IUSI en Servicios GL f) Módulo de Arbitrios en Servicios GL g) Planificación y Formulación Presupuestaria enfocado a GpR -SICOIN GL- h) Planificación (Facebook live) i) Planificación y Presupuesto por Resultados </td> <td data-bbox="1078 562 1800 1082"> <ul style="list-style-type: none"> j) Módulo de Caja -Servicios GL- k) Uso del Sistema Soporte GL l) Reportes Financieros m) Préstamos, Donaciones y Convenios n) Módulo de Agua en Servicios GL o) Errores más comunes que se generan al elaborar un Presupuesto p) Módulo de Contratos q) Formulación Presupuestaria de Ingresos y egresos (Facebook live) r) Procesamiento Electrónico de Medios de Pago, entre otros. </td> </tr> </table>	<ul style="list-style-type: none"> a) Cierre contable y apertura de ejercicio fiscal 2023 (Inicialización de Saldos) b) Generalidades presupuestarias c) Actualizaciones al MAFIM- 2a. Edición d) Revisión y Análisis de Reportes de Gestión y Ejecución Presupuestaria e) Módulo del IUSI en Servicios GL f) Módulo de Arbitrios en Servicios GL g) Planificación y Formulación Presupuestaria enfocado a GpR -SICOIN GL- h) Planificación (Facebook live) i) Planificación y Presupuesto por Resultados 	<ul style="list-style-type: none"> j) Módulo de Caja -Servicios GL- k) Uso del Sistema Soporte GL l) Reportes Financieros m) Préstamos, Donaciones y Convenios n) Módulo de Agua en Servicios GL o) Errores más comunes que se generan al elaborar un Presupuesto p) Módulo de Contratos q) Formulación Presupuestaria de Ingresos y egresos (Facebook live) r) Procesamiento Electrónico de Medios de Pago, entre otros.
<ul style="list-style-type: none"> a) Cierre contable y apertura de ejercicio fiscal 2023 (Inicialización de Saldos) b) Generalidades presupuestarias c) Actualizaciones al MAFIM- 2a. Edición d) Revisión y Análisis de Reportes de Gestión y Ejecución Presupuestaria e) Módulo del IUSI en Servicios GL f) Módulo de Arbitrios en Servicios GL g) Planificación y Formulación Presupuestaria enfocado a GpR -SICOIN GL- h) Planificación (Facebook live) i) Planificación y Presupuesto por Resultados 	<ul style="list-style-type: none"> j) Módulo de Caja -Servicios GL- k) Uso del Sistema Soporte GL l) Reportes Financieros m) Préstamos, Donaciones y Convenios n) Módulo de Agua en Servicios GL o) Errores más comunes que se generan al elaborar un Presupuesto p) Módulo de Contratos q) Formulación Presupuestaria de Ingresos y egresos (Facebook live) r) Procesamiento Electrónico de Medios de Pago, entre otros. 		
3	<p>Capacitación en temas relacionados a las finanzas municipales, análisis e interpretación de indicadores financieros, según las siguientes metodologías:</p> <ul style="list-style-type: none"> a) Índice Consolidado Financiero Municipal -ICFM- b) Ficha de seguimiento del -ICFM- e Informe -ICFM- año finalizado. c) Diagnóstico para el Fortalecimiento de las Finanzas Municipales. 		

Chiantla, Huehuetenango

No.	Producto público
4	Elaboración y actualización de Guías de Usuario del Sistema de Contabilidad Integrada de Gobiernos Locales -SICOIN GL- y del Sistema Servicios GL las cuales se encuentran disponibles en el Portal de Gobiernos Locales en el siguiente enlace: https://portalgl.minfin.gob.gt seleccionando las opciones "Biblioteca Virtual", "Guías y Manuales", "Guías Sicoín gl", "Guías Servicios GL", entre otras.
5	Manual de Administración Financiera Integrada Municipal -MAFIM- (Segunda Edición) el cual contiene la actualización de normas, procedimientos técnicos, administrativos y financieros que fortalecen los procesos de la gestión financiera municipal, favorece el control interno, la administración y el uso eficiente y eficaz de los recursos públicos, contribuyendo a la transparencia del gasto y la rendición de cuentas, éste se encuentra disponible en el Portal de Gobiernos Locales en el siguiente enlace: https://portalgl.minfin.gob.gt seleccionando las opciones "Biblioteca Virtual", "Guías y Manuales", "Manuales", "Manual de Administración Financiera Integrada Municipal (2a. Edición) 2022".
6	Tablero de Resultados del índice Consolidado Financiero Municipal -ICFM- el cual es un instrumento de análisis, monitoreo y evaluación que permite a través de indicadores financieros según la metodología, conocer las fortalezas y áreas de oportunidad de la gestión financiera municipal, útil para la toma de decisiones de las autoridades y funcionarios municipales, éste se encuentra disponible en el Portal de Gobiernos Locales en el siguiente enlace: https://portalgl.minfin.gob.gt seleccionando las opciones "Indicadores" y luego "ICFM".
7	Ficha de Seguimiento a la Gestión Financiera Municipal en la cual se pueden visualizar los resultados de la gestión financiera de los últimos dos años para realizar análisis comparativo y el seguimiento durante el ejercicio fiscal vigente de manera mensual, permitiendo a las autoridades y funcionarios municipales identificar fortalezas y oportunidades de mejora que orienten la labor para establecer estrategias de fortalecimiento financiero municipal; asimismo se pone a disposición el Informe ICFM año finalizado, el cual muestra el análisis general de los resultados de la gestión financiera del ejercicio fiscal finalizado. Ambos instrumentos se encuentran disponibles dentro del Sistema de Contabilidad Integrada de Gobiernos Locales -SICOINGL- en la siguiente ruta: "Ejecución", "Reportes Financieros", "Ficha de Seguimiento Municipal", "Informe ICFM año finalizado".
8	Tablero que muestra la ejecución presupuestaria de la municipalidad desde la perspectiva de los Objetivos de Desarrollo Sostenible -ODS-, Ejes del Plan Nacional de Desarrollo, Prioridades Nacionales, Metas Estratégicas de Desarrollo y Resultados Estratégicos, los cuales se pueden consultar desde el Portal de Gobiernos Locales en el siguiente enlace: https://portalgl.minfin.gob.gt seleccionando las opciones "Indicadores" y luego "Objetivos de Desarrollo Sostenible".

Chiantla, Huehuetenango

No.	Producto público		
9	Implementación de las siguientes herramientas informáticas y metodologías:		
	a) Sistema de Contabilidad Integrada de Gobiernos Locales -SICOIN GL-	X	Implementada
	b) Sistema Servicios GL	X	Implementada
	c) Aplicación (APP) Móvil para Toma de Lecturas de Agua	X	Implementada
	d) Generación de Boleto de Ornato Masivo		Por implementar
	e) Metodología del Índice Consolidado Financiero Municipal -ICFM-	X	Implementada
	f) Metodología "Diagnóstico para el Fortalecimiento de las Finanzas Municipales"		Por implementar
	g) Metodología "Gestión por Resultados"	X	Implementada
	h) Cobro de servicios municipales con tarjeta de crédito y débito		Por implementar
	i) Cobro de servicios municipales a través de BANCAMUNI		Por implementar
	j) Cuenta Única del Tesoro Municipal -CUT-	X	Implementada

Chiantla, Huehuetenango

Año	No.	Producto público	Beneficiarios	Monto (Q)
2020	1	Programa del Aporte Económico del Adulto Mayor (Activos)	367	Q 1,644,400.00
2020	2	Programa del Aporte Económico del Adulto Mayor (Nuevos Beneficiarios)	19	N/I
2021	3	Programa del Aporte Económico del Adulto Mayor (Activos)	395	Q 1,609,600.00
2021	4	Programa del Aporte Económico del Adulto Mayor (Nuevos Beneficiarios)	61	N/I
2022	5	Programa del Aporte Económico del Adulto Mayor (Activos)	493	Q 2,391,300.00
2022	6	Programa del Aporte Económico del Adulto Mayor (Nuevos Beneficiarios)	136	N/I
2023	7	Programa del Aporte Económico del Adulto Mayor (Activos)	667	Q 2,112,500.00
2023	8	Programa del Aporte Económico del Adulto Mayor (Nuevos Beneficiarios)	201	N/I

No.	Producto público	Comunidad	Aportes / Beneficiarios	Monto (Q)
1	Programa del Aporte Económico del Adulto Mayor	Chiantla	17,214	Q 7,757,800.00
2	Ventanilla Única Municipal	Chiantla	423	N/I

Chiantla, Huehuetenango

No.	Producto público	Comunidad	Beneficiarios	Monto (Q)
1	Informe de Evaluación Socioeconómica	Caserío Nuevo Salvador, Aldea Chancol	1,036	Q 1,418.00
2	Identificación de Hogares Sin Energía	Aldea Buena Vista	907	Q 4,992.00
3	Identificación de Hogares Sin Energía	Aldea Palo Grande	932	
4	Identificación de Hogares Sin Energía	Cantón Buena Vista, San José Las Flores	119	
5	Identificación de Hogares Sin Energía	Cantón Captzincito, Aldea Chancol	389	
6	Identificación de Hogares Sin Energía	Cantón El Pinal, Aldea Chancol	73	
7	Identificación de Hogares Sin Energía	Cantón Las Casitas, Aldea Agua Negra	259	
8	Identificación de Hogares Sin Energía	Cantón Los Positos Tunimá, Aldea Chancol	502	
9	Identificación de Hogares Sin Energía	Cantón Tunimá Charcales, Aldea Chancol	373	
10	Identificación de Hogares Sin Energía	Cantón Tunimá Chiquito, Aldea Chancol	155	
11	Identificación de Hogares Sin Energía	Caserío El Cimiento, Aldea San Francisco Las Flores	155	
12	Identificación de Hogares Sin Energía	Caserío Laguna Estancada	316	
13	Identificación de Hogares Sin Energía	Caserío Nuevo Salvador, Aldea Chancol	337	
14	Identificación de Hogares Sin Energía	Caserío Siete Lagunas, Aldea Chancol	280	
15	Identificación de Hogares Sin Energía	Caserío Tunimá Grande	373	
16	Identificación de Hogares Sin Energía	Microregión Chiquihuites	1,554	

Chiantla, Huehuetenango

No.	Producto público	Comunidad	Beneficiarios	Monto (Q)
17	Identificación de Hogares Sin Energía	Aldea Buena Vista	907	Q 4,992.00
18	Identificación de Hogares Sin Energía	Aldea Palo Grande	932	
19	Identificación de Hogares Sin Energía	Cantón Buena Vista, San José Las Flores	119	
20	Identificación de Hogares Sin Energía	Cantón Captzincito, Aldea Chancol	389	
21	Identificación de Hogares Sin Energía	Cantón El Pinal, Aldea Chancol	73	
22	Identificación de Hogares Sin Energía	Cantón Las Casitas, Aldea Agua Negra	259	
23	Identificación de Hogares Sin Energía	Cantón Los Positos Tunimá, Aldea Chancol	502	
24	Identificación de Hogares Sin Energía	Cantón Tunimá Charcales, Aldea Chancol	373	
25	Identificación de Hogares Sin Energía	Cantón Tunimá Chiquito, Aldea Chancol	155	
26	Identificación de Hogares Sin Energía	Caserío El Cimiento, Aldea San Francisco Las Flores	155	
27	Identificación de Hogares Sin Energía	Caserío Laguna Estancada	316	
28	Identificación de Hogares Sin Energía	Caserío Nuevo Salvador, Aldea Chancol	337	
29	Identificación de Hogares Sin Energía	Caserío Siete Lagunas, Aldea Chancol	280	
30	Identificación de Hogares Sin Energía	Caserío Tunimá Grande	373	
31	Identificación de Hogares Sin Energía	Microregión Chiquihuites	1,554	

Chiantla, Huehuetenango

No.	Producto público	Comunidad	Beneficiarios	Monto (Q)
32	Informe de Evaluación Socioeconómica	Caserío Nuevo Salvador, Aldea Chancol	1,036	Q 1,418.00
33	Plan Centinela verificación de calidad y cantidad en estaciones de servicio, plantas y depositos de almacenamiento y expendios de GLP en cilindros 27 Supervisiones técnicas de calidad y cantidad en estaciones de servicio, plantas y depositos de almacenamiento y expendios de GLP en cilindros por personal Delegado de la DGH, durante el período 2020-agosto 2023	Chiantla	Toda la población	Q 44,733.87
		TOTAL	15,520	Q 57,553.87

Chiantla, Huehuetenango

No,	Producto público	Comunidad	Beneficiarios	Monto (Q)
1	B-024-2022 - BACHEO DE LA RED VIAL PAVIMENTADA	CHIANTLA	103,731	Q 7,634,624.00
2	L-061-2022 - LIMPIEZA DEL DERECHO DE VIA	CHIANTLA	87,447	Q 886,946.60
3	CP-008 -2022 PROYECTOS DE CARRETERAS PRINCIPALES RECAPEOS	CHIANTLA	95,589	Q 8,621,827.00
4	EMC-050-2022 EMERGENCIA DE LA RED VIAL POR CALAMIDAD	CHIANTLA	87,447	Q 17,851,052.00
5	EMC-051-2022 EMERGENCIA DE LA RED VIAL POR CALAMIDAD	CHIANTLA	87,447	Q 6,199,841.40
6	EMC-053-2022 EMERGENCIA DE LA RED VIAL POR CALAMIDAD	CHIANTLA	87,447	Q 6,998,672.00
7	EM-012-2021, KM 240+805, LÍMITE DEPARTAMENTAL TONONICAPÁN/HUEHUETENANGO - OJECHEJEL (ATENCIÓN MURO ESTACIÓN 241+165), 4 CAMINOS INTERSECCIÓN CA-01-OCCIDENTE - SALCAJÁ (PUENTE SAMALA ESTACIÓN 189+000), RN-9N, TRAMO:CHIANTLA – BIFURCACION RD-HUE-2, HUEHUETENANGO	MULTIMUNICIPAL	117,818	Q 16,655,467.02
8	REMOZAMIENTO EORM, CANTON PINO ALTO ALDEA EL PINO, CHIANTLA, HUEHUETENANGO	CHIANTLA	54	Q 840,409.59

Chiantla, Huehuetenango

No,	Producto público	Comunidad	Beneficiarios	Monto (Q)
9	COCINA . CANTÓN SANGUIJUELA, ALDEA CHANCOL. CHIANTLA, HUEHUETENANGO	ALDEA CHANCOL	108	Q 99,849.97
10	COCINA . CANTÓN OJO DE AGUA, CASERÍO LOS POZOS. ALDEA CHANCOL. CHIANTLA, HUEHUETENANGO	ALDEA CHANCOL	32	Q 99,849.97
11	COCINA . CANTÓN SAN MARTÍN. ALDEA LA CAPELLANÍA, CHIANTLA, HUEHUETENANGO	ALDEA LA CAPELLANÍA	139	Q 99,849.97
12	COCINA . CANTÓN EL PORVENIR. ALDEA SAN NICOLÁS. CHIANTLA, HUEHUETENANGO	ALDEA SAN NICOLÁS	88	Q 99,849.97
13	COCINA . CASERÍO LOS CANAQUES. CHIANTLA, HUEHUETENANGO	CASERÍO LOS CANAQUES.	17	Q 99,849.97
14	COCINA . CASERÍO ARENALES. ALDEA CHANCOL. CHIANTLA, HUEHUETENANGO	ALDEA CHANCOL	168	Q 99,849.97
15	COCINA . ALDEA SAN NICOLÁS. CHIANTLA, HUEHUETENANGO	ALDEA SAN NICOLÁS.	124	Q 99,849.97
16	COCINA . CASERÍO AGUA ESCONDIDA, ALDEA CHANCOL. CHIANTLA, HUEHUETENANGO	ALDEA CHANCOL	51	Q 99,849.97
17	COCINA . CASERÍO EL LLANO. ALDEA SAN JOSÉ LAS FLORES. CHIANTLA, HUEHUETENANGO	JOSÉ LAS FLORES	67	Q 99,849.97
18	COCINA . CANTÓN MINAS. ALDEA LA CAPELLANÍA, CHIANTLA, HUEHUETENANGO	ALDEA LA CAPELLANÍA	61	Q 99,849.97

Chiantla, Huehuetenango

No.	Producto público	Comunidad	Beneficiarios	Monto (Q)
19	COCINA . CASERÍO LAGUNA ESTANCADA, ALDEA CHANCOL. CHIANTLA, HUEHUETENANGO	ALDEA CHANCOL	33	Q 99,849.97
20	COCINA . CANTÓN SIETE PINOS. ALDEA PÁQUIX. CHIANTLA, HUEHUETENANGO	ALDEA PÁQUIX	154	Q 99,849.97
21	COCINA . CASERÍO EL CASCO. ALDEA CHANCOL. CHIANTLA, HUEHUETENANGO	ALDEA CHANCOL	122	Q 99,849.97
22	COCINA . CANTÓN OJO DE AGUA, ALDEA SAN NICOLÁS. CHIANTLA, HUEHUETENANGO	ALDEA SAN NICOLÁS	249	Q 99,849.97
23	COCINA . CANTÓN PLANES DEL CORDERO. ALDEA LA CAPELLANÍA, CHIANTLA, HUEHUETENANGO	ALDEA LA CAPELLANÍA	114	Q 99,849.97
24	COCINA . CASERÍO LA VEGA SECA, ALDEA PÁQUIX. CHIANTLA, HUEHUETENANGO	SECa, ALDEA PÁQUIX	127	Q 99,849.97
25	COCINA . CANTÓN LOS POZOS. ALDEA CHANCOL. CHIANTLA, HUEHUETENANGO	ALDEA CHANCOL	22	Q 99,849.97
26	COCINA . ALDEA LA LABOR. CHIANTLA, HUEHUETENANGO	ALDEA LA LABOR	112	Q 99,849.97
27	FAMILIAS BENEFICIADAS CON SUBSIDIO PARA LA VIVIENDA	CHIANTLA	33	Q 1,270,500.00
28	FAMILIAS BENEFICIADAS CON SUBSIDIO PARA LA VIVIENDA	CHIANTLA	251	Q 878,500.00
29	FAMILIAS BENEFICIADAS CON SUBSIDIO PARA LA VIVIENDA	CHIANTLA	33	Q 1,270,500.00

Chiantla, Huehuetenango

Año	No.	Producto público	Comunidad	Beneficiarios	Monto (Q)
2020	1	Capacitores	Aldea la labor y chuscaj	76	Q 2,330.40
2020	2	Instrumentos ambientales públicos	Chiantla	87,447	N/A
2020	3	Instrumentos ambientales privados	Chiantla	29	N/A
2020	4	Reforestación	Las letras, Chiantla	90	Q 2,950.40
2021	5	Instrumentos ambientales públicos	Chiantla	87,447	N/A
2021	6	Instrumentos ambientales privados	Chiantla	16	N/A
2021	7	Jornadas de Limpieza	Sector "Lo de Chavez", Aldea lo de Chávez, El alfalfa, La Laguna, La Zeta	300	Q 4,919.50
2021	8	Capacitaciones	Cabecera municipal	32	Q 1,165.20
2021	9	Reforestación	Las Letras, el Carpintero	450	Q 11,801.60

Chiantla, Huehuetenango

Año	No.	Producto público	Comunidad	Beneficiarios	Monto (Q)
2022	10	Instrumentos ambientales públicos	Chiantla	87,447	N/I
2022	11	Instrumentos ambientales privados	Chiantla	16	N/I
2022	12	Jornadas de Limpieza	La Zeta	280	Q 3,935.60
2022	13	Eliminación de vertederos	Chiantla	650	Q 2,951.70
2022	14	Reforestación	La labor, Carpintero	305	Q 11,801.60
2022	15	Capacitaciones	Las Letras	434	N/A
2023	16	Capacitaciones	Chiantla	54	N/A

Chiantla, Huehuetenango

Año	No.	Producto público	Comunidad	Beneficiarios	Monto (Q)
2020	1	Asistencia y dotación de alimentos	N/A	129	Q 41,989.50
	2	Regulación del patrimonio productivo agropecuario	N/A	314	Q 15,903.36
2021	1	Asistencia y dotación de alimentos	N/A	355	Q 147,232.70
	2	Entrega de estipendios para el establecimiento de huertos familiares, para reactivación de unidades productivas; y para conservación de suelos y agua	N/A	655	Q 655,000.00
	3	Regulación del patrimonio productivo agropecuario	N/A	231	Q 17,591.07
	4	Seguro agropecuario / agrícola catastrófico	N/A	35	Q 18,980.64
2022	1	Asistencia y dotación de alimentos	N/A	4,838	Q 1,862,630.00
	2	Entrega de estipendios para el establecimiento de huertos familiares, para reactivación de unidades productivas; y para conservación de suelos y agua	N/A	1,694	Q 1,694,000.00
	3	Regulación del patrimonio productivo agropecuario	N/A	245	Q 30,713.84
	4	Seguro agropecuario / agrícola catastrófico	N/A	150	Q 81,043.20
2023	1	Asistencia y dotación de alimentos	N/A	6,021	Q 1,354,725.00
	2	Entrega de estipendios para el establecimiento de huertos familiares, para reactivación de unidades productivas; y para conservación de suelos y agua	N/A	835	Q 835,000.00
	3	Regulación del patrimonio productivo agropecuario	N/A	257	Q 30,727.45
	4	Seguro agropecuario / agrícola catastrófico	N/A	691	Q 366,125.24
		TOTAL		16,450	Q 7,151,661.99

Chiantla, Huehuetenango

Dirección General del Deporte y la Recreación

Año	No.	Producto público	Comunidad	Beneficiarios	Monto (Q)
2021	1	000-030 Festivales deportivos. recreativos y otros eventos de carácter especial. realizados para promover el acceso a la actividad física y la recreación	Chiantla	N/I	N/A
2022	2	000-027 Personas que reciben implementos para actividades físicas. deportivas y de recreación física en su tiempo libre	Chiantla	2,961	N/A
2022	3	000-030 Festivales deportivos. recreativos y otros eventos de carácter especial. realizados para promover el acceso a la actividad física y la recreación	Chiantla	N/I	N/A
2023	4	11-006 Personas que reciben implementos para actividades físicas. deportivas y de recreación física en su tiempo libre	Chiantla	170	N/A

Dirección General de las Artes

Año	No.	Producto público	Comunidad	Beneficiarios	Monto (Q)
2020	1	Academia Comunitaria de Arte	Chiantla	14	Q 31,500.00
2020	2	Artistas apoyados en la Iniciativa Apoyarte 2020	Chiantla	4	Q 12,000.00
2021	3	Artistas apoyados en la Iniciativa Apoyarte 2021	Chiantla	1	Q 3,000.00

Chiantla, Huehuetenango

Logros 2020 - 2023

No.	Producto público	Comunidad	Beneficiarios	Monto (Q)
1	CONSTRUCCIÓN CENTRO COMUNITARIO DE SALUD ALDEA LAS MANZANAS, CHIANTLA, HUEHUETENANGO	ALDEA LAS MANZANAS	93,780	Q 565,138.49
2	REMOZAMIENTO PUESTO DE SALUD ALDEA LA CAPELLANÍA, CHIANTLA, HUEHUETENANGO	ALDEA LA CAPELLANÍA	93,780	Q 489,765.00
3	REMOZAMIENTO PUESTO DE SALUD ALDEA CINCO ARROYOS, CHIANTLA, HUEHUETENANGO	ALDEA CINCO ARROYOS	93,780	Q 471,216.00
4	REMOZAMIENTO PUESTO DE SALUD ALDEA BUENOS AIRES, CHIANTLA, HUEHUETENANGO	ALDEA BUENOS AIRES	93,780	Q 459,019.00
5	REMOZAMIENTO PUESTO DE SALUD ALDEA POPOBAJ, SAN JUAN CHAMELCO	ALDEA POPOBAJ	93,780	Q 510,672.33
6	REMOZAMIENTO PUESTO DE SALUD ALDEA CAHABONCITO, PANZÓS	ALDEA CAHABONCITO	93,780	Q 643,774.30

Acciones Actuales

No.	Producto público	Comunidad	Beneficiarios	Monto (Q)
1	REMOZAMIENTO PUESTO DE SALUD ALDEA LOS CEREZOS, TEJUTLA, SAN MARCOS	ALDEA LOS CEREZOS, TEJUTLA	93,780	Q 584,000.00

Acciones Pendientes

No.	Producto público	Comunidad	Beneficiarios	Monto (Q)
1	PUESTO DE SALUD MODULAR SAN FRANCISCO LAS FLORES	SAN FRANCISCO LAS FLORES	93,780	Q 1,300,000.00
2	REMOZAMIENTO DE PUESTO DE SALUD CHICALUM	CHICALUM	93,780	Q 614,669.60

Chiantla, Huehuetenango

No.	Producto público	Comunidad	Beneficiarios	Monto (Q)
1	Patrullajes policiales a pie	Chiantla	94,767 personas	Q 519,330.72
2	Patrullajes policiales en vehículos	Chiantla	94,767 personas	Q 210,655.26
3	Patrullajes policiales en motocicletas	Chiantla	94,767 personas	Q 78,802.79
4	Patrullajes policiales en bicicletas	Chiantla	94,767 personas	Q 2,868.65
5	Atención a personas agredidas	Chiantla	94,767 personas	Q 583,197.66
6	Patrullajes policiales	Chiantla	94,767 personas	Q 693,575.16
7	Operativos policiales	Chiantla	94,767 personas	Q 685,201.69
8	Patrullajes policiales en mercados	Chiantla	94,767 personas	Q 96,222.30
9	Patrullajes policiales en protección a la naturaleza	Chiantla	94,767 personas	Q 95,673.33
10	Operativos policiales en protección a la naturaleza	Chiantla	94,767 personas	Q 14,502.34
11	Seguridad a personalidades, edificios y entidades	Chiantla	94,767 personas	Q 130,498.64

Chiantla, Huehuetenango

No.	Producto público	Comunidad	Beneficiarios	Monto (Q)
12	Servicios policiales para mantener y resguardar el orden público	Chiantla	94,767 personas	Q 136,553.03
13	Operativos policiales especializados para el control de homicidios	Chiantla	94,767 personas	Q 683,060.10
14	Patrullajes policiales motorizados en áreas focalizadas para la reducción de homicidios	Chiantla	94,767 personas	Q 326,199.32
15	Atención a mujeres víctimas de violencia con asesoría y acompañamiento policial	Chiantla	94,767 personas	Q 401.19
16	Asesoría y acompañamiento policial a mujeres víctimas de violencia	Chiantla	94,767 personas	Q 53,837.45
17	Operativos policiales para el control del expendio y consumo de bebidas alcohólicas, fermentadas o destiladas	Chiantla	94,767 personas	Q 10,869.91
18	Puestos policiales fijos para la prevención de extorsiones	Chiantla	94,767 personas	Q 508.83
19	Atención de denuncias recibidas por extorsión	Chiantla	94,767 personas	Q 537.79

Chiantla, Huehuetenango

No.	Producto público	Comunidad	Beneficiarios	Monto (Q)
1	Operaciones Terrestres*	Chiantla	1,454,019	Q 85,918,084.08
2	Acciones de Prevención, contención y respuesta ante Covid-19*	Chiantla	41,183	Q 9,624,148.45
3	Instalación de Puentes	Chiantla	94,767	Q 27,644,001.17
4	Apoyo a reforestación	Chiantla	94,767	Q 189,250.00
5	Operación de Protección ambiental	Chiantla	94,767	Q 102,740.00
6	Operaciones Terrestres*	Chiantla	1,454,019	Q 64,894,320.00
7	Acciones de Prevención, contención y respuesta ante Covid-19*	Chiantla	41,183	Q 4,066,158.66
8	Instalación de Puentes	Chiantla	94,767	Q 28,172,801.40
9	Apoyo a reforestación	Chiantla	21,917	Q 189,250.00
10	Actividades de Protección ambiental	Chiantla	563,958	Q 99,000.00
11	Instalación de Puentes	Chiantla	94,767	Q 28,172,801.40

*Datos a nivel departamental

Chiantla, Huehuetenango

No.	Producto público	Comunidad	Beneficiarios	Monto (Q)
1	Elaboración de Política de Seguridad Alimentaria y Nutricional, documento crucial con el objetivo de llevar a cabo los procesos y proyectos de SAN con vinculación a nivel municipal y comunitario con la intervención de todos los actores de todo nivel dando seguimiento para la ejecución del presupuesto asignado	N/A	87,447	N/A
2	A través de barridos nutricionales se llevo a cabo la identificación de niños que presentan DA, casos con bajo peso y casos en riesgo, realizando la gestión de formulas de recuperacion nutricional para los niños detectados en el marco de la Prevención de la desnutricion crónica y en cumplimineto a las lineas de accion de la Gran Cruzada Nacional por la Nutrición.			N/A
3	Atención a 7289 familias vulnerables en el marco del Plan de hambre estacional, Vinculado al proceso de categorizaciones en cumplimiento a las metas institucionales de la direccion de fortacimiento insitucional			N/A
4	En coordinación con el equipo técnico que integra la Delegación Departamental de Huehuetenango, se abrieron 22 dependencias municipales de seguridad alimentaria y nutricional, con el objetivo de contar con un vínculo entre las autoridades municipales y la población en general para darle seguimiento al tema de seguridad alimentaria y nutricional.	Delegado Departamental	1,171,000 *	N/A
5	Con el objetivo de velar por el buen funcionamiento de la Comisión Departamental de Seguridad Alimentaria y Nutricional se logró ante el pleno del concejo departamental de desarrollo que dicha comisión sea de carácter permanente y así garantizar el derecho a la seguridad alimentaria y nutricional a la población en general, especialmente la más vulnerable, así mismo cuenta con una estructura organizativa para garantizar las acciones y funciones de cada una de las instituciones que integran dicha comisión.	Delegado Departamental	1,171,000 *	N/A
6	Con el objetivo de reducir la cantidad de casos con desnutrición aguda a nivel departamental y garantizar las acciones, programas y proyectos de seguridad alimentaria y nutricional para la recuperación nutricional de los menores reportados, se logró establecer 33 mesas técnicas municipales de atención a la desnutrición aguda en el departamento de Huehuetenango.			N/A
7	Como parte de los pasos escalonados de la Gobernanza en Seguridad Alimentaria y Nutricional se promovió, apoyo y realizó el Plan Municipal para la ejecución presupuestaria de Q11,000,000.00 en el marco del cumplimiento de lo establecido dentro de la Política Pública Municipal en Seguridad Alimentaria y Nutricional.	Monitor intermunicipal		N/A

Chiantla, Huehuetenango

No.	Producto público	Comunidad	Beneficiarios	Monto (Q)
8	Como parte del diseño y validación de herramientas o procedimientos técnicos que permitan el monitoreo y valoración de intervenciones de Seguridad Alimentaria y Nutricional se coordinó y articuló con integrantes de la Mesa Técnica Departamental en Atención a la Desnutrición Aguda la elaboración de manual de funciones con el objetivo de contar con una herramienta a nivel departamental y municipal que permita facilitar el proceso de planificación, ejecución, monitoreo y evaluación de programas, planes y proyectos, que apaleen la problemática de la desnutrición aguda, reducir los índices y evitar muertes por desnutrición aguda, coordinar y articular acciones que promuevan la SAN en el ámbito económico, social, étnico, cultural, de salud y político, formulando, ejecutando, monitoreando y evaluando estrategias operativas integrales que permitan enfrentar el riesgo a la Inseguridad Alimentaria y Nutricional de la población más vulnerable.	Monitor intermunicipal	1,171,000 *	N/A
9	En el marco de la gestión de apoyo para casos referidos y contra referidos con diagnóstico Desnutrición Aguda de los treinta y tres municipios que conforman el departamento de Huehuetenango se realizó la coordinación y articulación con Gobernación Departamental, Municipalidades, integrantes de la Comisión Departamental y Municipales de Seguridad Alimentaria y Nutricional, cooperación internacional para la gestión de Q755,490.00 para la realización de estudios, análisis, compra de medicamentos e insumos de primera necesidad para los casos en internamiento en el Hospital Regional Jorge Vides Molina del Departamento de Huehuetenango, así como la incidencia con Gobernador Departamental para la presentación de proyecto a nivel de CODEDE de la compra y entrega de Tomógrafo, Electrocardiograma y mamógrafo en dicho centro asistencial.	Monitor intermunicipal	1,171,000 *	N/A
10	Apertura en coordinación con Municipalidad de 2 Oficinas Municipales de agua saneamiento y Seguridad Alimentaria y Nutricional. En donde en el municipio de Todos Santos a través de coordinación de SESAN liderando el cambio de comportamiento se redujeron EDAS e IRAS a través del beneficio de agua segura beneficiando a más de 9,000 personas.			N/A
11	Gestión y liderazgo que dio como fruto presupuesto municipal de Q 250,000.00 para acciones en pro de la SAN desde hace más de 4 años incluso convenios con cooperación. Segundo lugar en ranking departamental en agua y saneamiento ranking realizado por SEGEPLAN.	Monitor intermunicipal	1,171,000 *	N/A
12	Banco de fórmula nutricional para lo cual se cuenta con Q100,000.00 para la prevención de la desnutrición aguda, beneficiando a más de 500 niños con bajo peso, bajo peso severo y 150 embarazadas con bajo peso, bajo peso severo por año.			N/A

*La cantidad de beneficiarios corresponden a nivel departamental.

Chiantla, Huehuetenango

Inversiones de Consejos de Desarrollo Departamental

Ejercicio fiscal 2020

No.	SNIP	Producto público	Comunidad	Beneficiarios	Monto (Q)
1	243465	INSTITUTO BASICO	ALDEA SAN JOSE LAS FLORES	600	Q 813,203.00
2	243461	AGUA POTABLE	ALDEA SAN JOSE LAS FLORES	500	Q 1,064,915.80
3	223941	AGUA POTABLE	CHIANTLA	700	Q 2,230,155.20
4	223907	ESCUELA PRIMARIA	ALDEA EL CARPINTERO	200	Q 180,000.00
5	153471	CENTRO DE SALUD	CHIANTLA	3000	Q 800,000.00
6	223928	ALJIBES	ALDEA CHANCOL	400	Q 430,000.00
7	223932	DRENAJES	ALDEA BUENOS AIRES,	500	Q 750,000.00
8	223938	ESCUELA PRIMARIA	ALDEA PAQUIX,	200	Q 230,000.00
9	206262	AGUA POTABLE	CHIANTLA	200	Q 480,000.00
			TOTAL	6300	Q 6,978,274.00

Chiantla, Huehuetenango

Ejercicio fiscal 2021

No.	SNIP	Producto público	Comunidad	Beneficiarios	Monto (Q)
1	260638	PUENTE VEHICULAR	ALDEA CHUSCAJ	8,500	Q 899,000.00
2	260641	MEJORAMIENTO CAMINO	ALDEA EL PINO A ALDEA RÍO ESCONDIDO	3,500	Q 1,093,218.12
3	260643	MEJORAMIENTO CAMINO	ALDEA CHOCHAL	5,000	Q 1,100,000.00
4	260618	AGUA POTABLE	ALDEA EL PINO	640	Q 400,000.00
5	260648	AGUA POTABLE	ALDEA SIBILA	700	Q 493,265.00
6	260632	ESCUELA PRIMARIA	ALDEA LAS MANZANAS	160	Q 899,000.00
7	260644	ESCUELA PRIMARIA	ALDEA BUENOS AIRES	200	Q 899,000.00
8	243461	AGUA POTABLE	ALDEA SAN JOSE LAS FLORES	700	Q 212,983.16
9	243465	INSTITUTO BASICO	ALDEA SAN JOSE LAS FLORES	300	Q 121,980.45
10	223941	AGUA POTABLE	CABECERA MUNICIPAL	790	Q 859,827.27
		TOTAL		20,490	Q 6,978,274.00

Chiantla, Huehuetenango

Ejercicio fiscal 2022

No.	SNIP	Producto público	Comunidad	Beneficiarios	Monto (Q)
1	278584	MEJORAMIENTO CALLE	ALDEA CHUSCAJ	2,300	Q 900,000.00
2	278585	ESCUELA PRIMARIA	ALDEA PATIO DE BOLAS	250	Q 900,000.00
3	278586	ESCUELA PRIMARIA	ALDEA EL ROSARIO	306	Q 749,999.19
4	278592	AGUA POTABLE	CASERÍO ESCAPUTZI,	987	Q 746,580.00
5	280868	MEJORAMIENTO CALLE	CANTÓN LA ZETA	1,350	Q 900,000.00
6	280869	ESCUELA PRIMARIA	ALDEA TORLÓN	305	Q 900,000.00
7	280871	ESCUELA PRIMARIA	ALDEA LOS REGADÍOS	250	Q 900,000.00
8	278688	ESCUELA PRIMARIA	CABECERA MUNICIPAL	299	Q 1,261,798.00
9	243461	AGUA POTABLE	ALDEA SAN JOSÉ LAS FLORES	990	Q 212,983.16
10	260648	AGUA POTABLE	ALDEA SIBILA CHIANTLA,	1,200	Q 4,932.65
			TOTAL	8,237	Q 7,476,293.00

Chiantla, Huehuetenango

Ejercicio fiscal 2023

No.	SNIP	Producto público	Comunidad	Beneficiarios	Monto (Q)
1	297241	AGUA POTABLE	CANTÓN LOS REGADILLOS	1,230	Q 812,067.00
2	297233	AGUA POTABLE	MICRO REGIÓN TORLÓN,	1,320	Q 1,600,000.00
3	297235	CENTRO DE SALUD	CANTÓN SAN JOSÉ	949	Q 1,250,000.00
4	297237	CENTRO DE SALUD	ALDEA CHUSCAJ	1,200	Q 1,200,000.00
5	297239	CENTRO DE SALUD	CANTÓN SAN MARTÍN	1,009	Q 1,250,000.00
6	297236	MEJORAMIENTO CAMINO	CANTÓN SIBILÁ PLANTA	1,600	Q 1,050,000.00
7	313820	AGUA POTABLE	CASERÍO CHICALUM	949	Q 1,250,000.00
			TOTAL	8,257	Q 8,412,067.00

Chiantla, Huehuetenango

Ejercicio fiscal 2024

No.	SNIP	Producto público	Comunidad	Beneficiarios	Monto (Q)
1	314759	ESCUELA PRIMARIA	CANTÓN BUENA VISTA	250	Q 900,000.00
2	314762	ESCUELA PRIMARIA	CANTÓN LA LIBERTAD	200	Q 700,000.00
3	314763	PUESTO DE SALUD	ALDEA AGUA ALEGRES I	3,500	Q 1,350,000.00
4	314764	PUESTO DE SALUD	CASERÍO LA LAGUNA, ALDEA PAQUIX	3,500	Q 1,350,000.00
5	314766	AGUA POTABLE	LA ALFALFA	400	Q 1,200,000.00
6	314767	ESCUELA PRIMARIA	CANTÓN BUENA VISTA, ALDEA SAN JOSÉ LAS FLORES	225	Q 900,000.00
7	316298	AGUA POTABLE	CANTÓN LAS MAJADITAS	200	Q 500,000.00
8	316303	PUENTE VEHICULAR	ALDEA MIXLAJ	1,600	Q 1,477,507.00
9	318159	AGUA POTABLE	CASCO URBANO	600	Q 1,350,017.00
			TOTAL	10,475	Q 9,727,524.00

Chiantla, Huehuetenango

Total general Año 2020 - 2023

No.	Producto público	Comunidad	Beneficiarios	Monto (Q)
1	PERSONAS BENEFICIADAS CON FORMACIÓN OCUPACIONAL CERTIFICABLE	CHIANTLA	150	N/I
2	PERSONAS BENEFICIADAS CON CAPACITACIÓN NO CERTIFICABLE	CHIANTLA	758	N/I
3	EMPRESAS BENEFICIADAS CON ASISTENCIA TÉCNICA	CHIANTLA	1	N/I

Chiantla, Huehuetenango

No.	Producto público	Comunidad	Beneficiarios	Monto (Q)
1	Cursos de capacitación	Chiantla	23	Q 2,000.08
2	Turismo interno Se realizó el estudio de turismo interno para medir el flujo de visitantes residentes en 2022 y 2023	Chiantla	Sector turístico	N/A
3	Activación promocional (BTL) en Palenque. México	Chiantla, Mirador Juan Dieguez Olaverri	Sector turístico	Q 41,171.35
4	Activación promocional (BTL) en Costa Rica	Chiantla, Mirador Juan Dieguez Olaverri	Sector turístico	Q 41,171.35
5	Activación promocional (BTL) en Ciudad de México	Chiantla, Mirador Juan Dieguez Olaverri	Sector turístico	Q 41,171.35
6	Activación promocional (BTL) en Honduras	Chiantla, Mirador Juan Dieguez Olaverri	Sector turístico	Q 41,171.35
7	Activación promocional (BTL) en El Salvador	Chiantla, Mirador Juan Dieguez Olaverri	Sector turístico	Q 41,171.35
8	Activación promocional (BTL) en Centro Comercial Cayalá	Chiantla, Mirador Juan Dieguez Olaverri	Turismo Interno (Empresarios de hoteles. restaurantes y tour operadores)	Q 8,258.18
9	Activación promocional (BTL) en Centro Comercial Miraflores	Chiantla, Mirador Juan Dieguez Olaverri	Sector turístico (Empresarios de hoteles. restaurantes y tour operadores)	Q 8,258.18
10	Activación promocional (BTL) en Centro Comercial Cayalá	Chiantla, Mirador Juan Dieguez Olaverri	Sector turístico (Empresarios de hoteles. restaurantes y tour operadores)	Q 8,258.18

Chiantla, Huehuetenango

No.	Producto público	Comunidad	Beneficiarios	Monto (Q)
11	Activación promocional (BTL) en Centro Comercial Miraflores	Chiantla, Mirador Juan Dieguez Olaverri	Sector turístico (Empresarios de hoteles. restaurantes y tour operadores)	Q 8,258.18
12	Activación promocional (BTL) en El Salvador para fiestas agostinas	Chiantla, Mirador Juan Dieguez Olaverri	Sector turístico (Empresarios de hoteles. restaurantes y tour operadores)	Q 8,258.18
13	Activación promocional (BTL) en El Salvador previo a vacaciones de fin de año	Chiantla, Mirador Juan Dieguez Olaverri	Sector turístico (Empresarios de hoteles. restaurantes y tour operadores)	Q 8,258.18
14	Activación promocional (BTL) en El Salvador	Chiantla, Mirador Juan Dieguez Olaverri	Sector turístico	Q 45,724.83
15	Activación promocional (BTL) en Festival Cuscún	Chiantla, Mirador Juan Dieguez Olaverri	Sector turístico	Q 45,724.83
16	Activación promocional (BTL) en El Salvador previo a fiestas agostinas	Chiantla, Mirador Juan Dieguez Olaverri	Sector turístico	Q 45,724.83
17	Activación promocional (BTL) en La Antigua Guatemala Foro Forbes	Chiantla, Mirador Juan Dieguez Olaverri	Sector turístico	Q 45,724.83
18	Activación promocional (BTL) en "Logrando un Cambio Social"	Chiantla, Mirador Juan Dieguez Olaverri	Sector turístico	Q 45,724.83
19	Activación promocional (BTL) en El Salvador	Chiantla, Mirador Juan Dieguez Olaverri	Sector turístico (Empresarios de hoteles. restaurantes y tour operadores)	Q 86,886.15
20	Activación promocional (BTL) en Obelisco	Chiantla, Mirador Juan Dieguez Olaverri	Sector turístico (Empresarios de hoteles. restaurantes y tour operadores)	N/A

Chiantla, Huehuetenango

No.	Producto público	Comunidad	Beneficiarios	Monto (Q)
21	Activación promocional (BTL) en Miraflores	Chiantla, Mirador Juan Dieguez Olaverri	Sector turístico (Empresarios de hoteles. restaurantes y tour operadores)	Q 22,800.00
22	Activación promocional (BTL) en La Antigua Guatemala 21k	Chiantla, Mirador Juan Dieguez Olaverri	Sector turístico (Empresarios de hoteles. restaurantes y tour operadores)	N/A
23	Activación promocional (BTL) en Media Maratón de Cobán. Alta Verapaz	Chiantla, Mirador Juan Dieguez Olaverri	Sector turístico (Empresarios de hoteles. restaurantes y tour operadores)	Q 25,061.38
24	Activación promocional (BTL) en Centro comercial Avia y Ciudad Cayalá	Chiantla, Mirador Juan Dieguez Olaverri	Sector turístico (Empresarios de hoteles. restaurantes y tour operadores)	N/A
25	Activación promocional (BTL) en C,C, Peri Roosevelt	Chiantla, Mirador Juan Dieguez Olaverri	Sector turístico (Empresarios de hoteles. restaurantes y tour operadores)	N/A
26	Activación promocional (BTL) en El Salvador	Chiantla, Mirador Juan Dieguez Olaverri	Sector turístico (Empresarios de hoteles. restaurantes y tour operadores)	Q 89,000.00
27	Activación promocional (BTL) en C,C, Peri Roosevelt	Chiantla, Mirador Juan Dieguez Olaverri	Sector turístico (Empresarios de hoteles. restaurantes y tour operadores)	N/A
28	Activación promocional (BTL) en Ciudad Cayala	Chiantla, Mirador Juan Dieguez Olaverri	Sector turístico (Empresarios de hoteles. restaurantes y tour operadores)	N/A

Chiantla, Huehuetenango

No.	Producto público	Comunidad	Beneficiarios	Monto (Q)
29	Activación promocional (BTL) en Universidad del Istmo	Chiantla, Mirador Juan Dieguez Olaverri	Sector turístico (Empresarios de hoteles. restaurantes y tour operadores)	N/A
30	Activación promocional (BTL) en Miraflores 21K	Chiantla, Mirador Juan Dieguez Olaverri	Sector turístico (Empresarios de hoteles. restaurantes y tour operadores)	Q 24,900.00
31	Activación promocional (BTL) en Metamercado	Chiantla, Mirador Juan Dieguez Olaverri	Sector turístico (Empresarios de hoteles. restaurantes y tour operadores)	N/A
32	Activación promocional (BTL) en Centranorte	Chiantla, Mirador Juan Dieguez Olaverri	Sector turístico (Empresarios de hoteles. restaurantes y tour operadores)	N/A
33	Sitio web paseoguatemala.gt	Chiantla, Mirador Juan Dieguez Olaverri	Sector local	N/A
34	Gira de prensa con revista amiga para promoción de bodas	Chiantla, Mirador Juan Dieguez	Sector Turístico local	N/A
35	Gira prensa nacional naturaleza y cultura	Chiantla, Mirador Juan Dieguez	Sector Turístico local	Q 3,557.00
36	Gira prensa nacional huehuetenango	Chiantla, Mirador Juan Dieguez	Sector Turístico local	Q 9,815.00
37	Gira influenciadores naturaleza y cultura	Chiantla, Mirador Juan Dieguez	Sector Turístico local	Q 8,266.67

Chiantla, Huehuetenango

No.	Producto público	Comunidad	Beneficiarios	Monto (Q)
38	Gira de Prensa Nacional en Huehuetenango	Chiantla, Mirador Juan Dieguez	Sector Turístico local	Q 4,233.33
39	Gira de apoyo Guatemala está en ti. vívela, Huehue	Chiantla, Mirador Juan Dieguez	Sector Turístico local	Q 7,090.77
40	Gira de influenciadores nacionales para la promoción del destino de Huehuetenango al mercado nacional	Chiantla Mirador Juan Diéguez Olaverri Laguna Magdalena	Sector Turístico local	Q 7,410.00
41	Gira de influenciadores nacionales para la promoción de la campaña interna para el departamento de Huehuetenango	Chiantla Mirador Juan Diéguez Olaverri Laguna Magdalena	Sector Turístico local	Q 10,149.00
42	Gira de prensa para promoción turística de Huehuetenango	Chiantla, Mirador Juan Dieguez	Sector Turístico local	Q 9,750.00
43	Gira de familiarización con agencias de viajes de El Salvador. previo a las Fiestas Agostinas y la promoción turística de Huehuetenango	Chiantla, Parque de Chiantla Unicornio Azul Mirador Juan Diéguez Olaverri	Sector Turístico local	Q 19,995.00
44	Gira de prensa para promoción turística de Huehuetenango en Estados Unidos	Chiantla Mirador Juan Diéguez Olaverri	Sector Turístico local	Q 5,525.00

Chiantla, Huehuetenango

Año	No,	Producto público	Comunidad	Beneficiarios	Monto (Q)
2020	1	Capacitación en Gestión Municipal a autoridades. funcionarios y empleados municipales	Área Urbana	2,062 personas	Q 544,003.18
	2	Capacitación en gestión social a empleados municipales y sociedad civil urbana organizada	Área Urbana	1,813 personas	Q 715,024.39
	3	Capacitación en temas de administración. finanzas y en elaboración de instrumentos dirigida a autoridades. funcionarios y empleados municipales	Área Urbana	231 personas	Q 878,075.56
2021	1	Capacitación en Gestión Municipal a autoridades. funcionarios y empleados municipales	Área Urbana	3,884 personas	Q 592,142.96
	2	Capacitación en gestión social a empleados municipales y sociedad civil urbana organizada	Área Urbana	2,381 personas	Q 771,469.21
	3	Capacitación en temas de administración. finanzas y en elaboración de instrumentos dirigida a autoridades. funcionarios y empleados municipales	Área Urbana	1,034 personas	Q 776,018.27

*Nota: Cifras a nivel nacional

Chiantla, Huehuetenango

Año	No,	Producto público	Comunidad	Beneficiarios	Monto (Q)
2022	1	Capacitación en Gestión Municipal a autoridades. funcionarios y empleados municipales	Área Urbana	4,389 personas	Q 588,997.74
	2	Capacitación en gestión social a empleados municipales y sociedad civil urbana organizada	Área Urbana	2,803 personas	Q 805,028.26
	3	Capacitación en temas de administración. finanzas y en elaboración de instrumentos dirigida a autoridades. funcionarios y empleados municipales	Área Urbana	231 personas	Q 785,660.88
2023	1	Capacitación en Gestión Municipal a autoridades. funcionarios y empleados municipales	Área Urbana	2,126 personas	Q 374,429.30
	2	Capacitación en gestión social a empleados municipales y sociedad civil urbana organizada	Área Urbana	1,818 personas	Q 512,970.23
	3	Capacitación en temas de administración. finanzas y en elaboración de instrumentos dirigida a autoridades. funcionarios y empleados municipales	Área Urbana	109 personas	Q 474,689.80

*Nota: Cifras a nivel nacional

Chiantla, Huehuetenango

Año	No.	Producto público	Comunidad	Hect, Afec,	Beneficiarios	Monto (Q)
2020	1	Incendios Forestales y No Forestales Atendidos	Cantón Parroquia	0.5	N/I	Q 9,882,225.10
	2		Alfalfa	2	N/I	
	3		Aldea Chochal	3.5	N/I	
	4		Chochal	6	N/I	
	5		Torlon	3	N/I	
	6		Las Manzanas	13.5	N/I	
	7		Aldea Tunima Grande	0.5	N/I	
	8		Zona 4	0	N/I	
	9		Aldea la Alfalfa	28	N/I	
	10		Aldea Iximte	5.96	N/I	
	11		Finca Zapocolaj	3	N/I	
	12		La Cruz la Labor	1.78	N/I	
2021	1	Incendios Forestales y No Forestales Atendidos	Aldea Chuscaj	0.61	N/I	Q 8,405,144.71
	2		Cantón Cerro Grande	25	N/I	
	3		Aldea Patio de Bolas	25	N/I	
	4		Las Tejas	1.21	N/I	
	5		Aldea Buenos Aires	0.85	N/I	
	6		Aldea la Alfalfa	30	N/I	
	7		Chuscaj	0.52	N/I	
	8		Aldea, La Capellanía	3	N/I	
	9		Chiantla	1	N/I	

**

**

Chiantla, Huehuetenango

Año	No.	Producto público	Comunidad	Hect, Afec,	Beneficiarios	Monto (Q)	
2021	10	Incendios Forestales y No Forestales Atendidos	Finca Alfalfa	7	N/I	Q 8,405,144.71	**
	11		Los Rosales. aldea La Quebradilla	0.69	N/I		
	12		Las Guayabitas	3	N/I		
	13		Cantón Los Regadillos	0.5	N/I		
	14		Las Manzanas	2	N/I		
	15		Finca Sapojola	2	N/I		
	16		Aldea Huitol Grande. Chancol	15	N/I		
	1	Instancias Municipales de Reducción de Riesgo de Desastres	Chiantla	N/I	N/I	Q 1,840,592.46	**
	1	Coordinadoras Municipales para la Reducción de Desastres	Chiantla	N/I	46	Q 1,383,978.57	**
2022	1	Incendios Forestales y No Forestales Atendidos	Colonia Las Viudas	1.5	N/I	Q 9,330,624.02	**
	2		Cerro Grande	9	N/I		
	3		Aldea Alfalfa	1.5	N/I		
	4		Sector Las Manzanas	5	N/I		
	5		Cementerio General	3	N/I		
	6		Aldea Buenos Aires	2	N/I		
	7		Cantón Calvario	0.5	N/I		
	8		Cantón Calvario	0.5	N/I		
	9		Aldea Ixquiac	15	N/I		

Chiantla, Huehuetenango

Año	No.	Producto público	Comunidad	Hect, Afec,	Beneficiarios	Monto (Q)
2022	10	Incendios Forestales y No Forestales Atendidos	Aldea las Guayabitas	1	N/I	Q 9,330,624.02
	11		Aldea Taluca	38.8	N/I	
	12		Cantón La Laguna, Aldea Ocubilá	4	N/I	
	13		Sector Sapojolaj	1.1	N/I	
2023	1	Incendios Forestales y No Forestales Atendidos	Aldea Chancol	15	N/I	Q 5,607,818.70
	2		Las Tejas	3	N/I	
	3		Sector el Paradillo. Aldea Las Manzanas	6	N/I	
	4		Cementerio General	2	N/I	
	5		Cantón Rosales. Aldea la Quebradilla	1	N/I	
	6		Finca La Alfalfa,	1	N/I	
	7		Cantón Candelaria	1	N/I	
	8		Buenos Aires	1	N/I	
	9		Cantón Minas	1	N/I	
	10		Aldea Nueva Esperanza	2	N/I	
	11		Cantón El Carriso	2	N/I	
	12		Residenciales Buenos Aires	2	N/I	
	13		San Antonio Las Nubes	95	N/I	
	14		Cantón La Reforma, Buenos Aires	2	N/I	

**

**

Chiantla, Huehuetenango

Año	No.	Producto público	Comunidad	Hect, Afec,	Beneficiarios	Monto (Q)
2023	15	Incendios Forestales y No Forestales Atendidos	Cruz de las Minas, Aldea las Manzanas	2	N/I	Q 5,607,818.70 **
	16		Sector Llano Grande	1	N/I	
	17		Cantón Cerro Grande	1	N/I	
	18		Aldea La Labor	1	N/I	
	19		Caserio el Casco	2	N/I	
	20		Cantón La Zeta	1	N/I	
	21		Aldea Cerro Grande	1	N/I	
	22		Sector el Paradillo	2	N/I	
	23		Carpintero Alto	3	N/I	
	24		Sector La Vega	20	N/I	

** NOTA: El monto consignado representa lo ejecutado en forma global para el ejercicio fiscal indicado

Alejandro Eduardo Giammattei Falla
Señor Presidente de la República

Secretaría de Coordinación
Ejecutiva de la Presidencia

Álvaro Leonel Díaz Velásquez
Secretario de Coordinación Ejecutiva

Danilo José Soto Castañeda
Subsecretario de Coordinación Ejecutiva

Victor Hugo Paiz Gómez
Subsecretario para la Descentralización

Leonel Eduardo Girón Véliz
Director del Sistema de Consejos de Desarrollo

Luis Eduardo Orozco Orellana
Director General para la Descentralización

Jonathan Arnulfo Del Cid López
Director de Informática

Jesús Felipe Polanco Tello
Director Técnico de Operaciones

Luis Alfonso Rodas Guzmán
Director de Planificación

Jennifer Cristina García Marroquín
Directora de Comunicación social

Luz Azucena Mendoza Cajbón
Directora Administrativa Financiera

María José Sánchez Mejía
Directora de Asesoría Jurídica

Alberto Emmanuel Soto de León
Director de Auditoría Interna

Isis Ana Graciela Serrano Lemus
Asesoría Técnica

Saúl Nehemías Obando Mejía
Dirección Técnica de Operaciones

David Roberto Barrera Valenzuela
Dirección Técnica de Operaciones

Autorizado

Alejandro Eduardo Giammattei Falla
Señor Presidente de la República

Álvaro Leonel Díaz Velásquez
Secretario de Coordinación Ejecutiva de la Presidencia

Elaborado

Despacho
Secretaría de Coordinación Ejecutiva de la Presidencia

Subsecretaría de Coordinación Ejecutiva
Secretaría de Coordinación Ejecutiva de la Presidencia

Revisado

Dirección del Sistema de Consejos de Desarrollo
Dirección Técnica de Operaciones
Dirección de Descentralización

Diseño y diagramación

Dirección de Comunicación Social

340 municipios
fuertes,
hacen un Estado fuerte!

ACCESO A INFORMACIÓN DIGITAL



<https://scep.gob.gt/carta-de-navegacion-municipal/>