



Carta de navegación Municipal

MUNICIPALIDAD DE CHAMPERICO, RETALHULEU



GOBIERNO de GUATEMALA
DR. ALEJANDRO GIAMMATTEI

MINISTERIO DE SERVICIOS PÚBLICOS



GOBIERNO de GUATEMALA
DR. ALEJANDRO GIAMMATTEI

MINISTERIO DE TRABAJO Y PREVISIÓN SOCIAL



GOBIERNO de GUATEMALA
DR. ALEJANDRO GIAMMATTEI

MINISTERIO DE CULTURA Y DEPORTE



GOBIERNO de GUATEMALA
DR. ALEJANDRO GIAMMATTEI

MINISTERIO DE AMBIENTE Y RECURSOS NATURALES



GOBIERNO de GUATEMALA
DR. ALEJANDRO GIAMMATTEI

MINISTERIO DE SALUD PÚBLICA Y ASISTENCIA SOCIAL



GOBIERNO de GUATEMALA
DR. ALEJANDRO GIAMMATTEI

MINISTERIO DE AGRICULTURA, GANADERÍA Y ALIMENTACIÓN



GOBIERNO de GUATEMALA
DR. ALEJANDRO GIAMMATTEI

MINISTERIO DE COOPERACIÓN



GOBIERNO de GUATEMALA
DR. ALEJANDRO GIAMMATTEI

MINISTERIO DE EDUCACIÓN



GOBIERNO de GUATEMALA
DR. ALEJANDRO GIAMMATTEI

SECRETARÍA DE SEGURIDAD ALIMENTARIA Y NUTRICIONAL DE LA PRESIDENCIA DE LA REPÚBLICA



GOBIERNO de GUATEMALA
DR. ALEJANDRO GIAMMATTEI

SECRETARÍA PRESIDENCIAL DE LA VEJEZ



GOBIERNO de GUATEMALA
DR. ALEJANDRO GIAMMATTEI

COMISIÓN PRESIDENCIAL DE ASUNTOS MUNICIPALES



Instituto Guatemalteco de Turismo



Estimados Alcaldes y Alcaldesas:

Me dirijo a ustedes con un mensaje de profundo compromiso y gratitud en este importante momento de transición de gobierno. Como Presidente de la República de Guatemala, identificado plenamente con el municipalismo y la necesidad de fortalecer el poder local, es mi deber informarles sobre los alcances y resultados a nivel local y nacional, y cómo orientar de mejor manera los retos del desarrollo en las 340 municipalidades del país.

En este sentido, deseo resaltar el análisis exhaustivo realizado por la Secretaría de Coordinación Ejecutiva de la Presidencia, los Ministerios y demás instituciones que reportan los logros alcanzados a nivel sectorial y del Sistema de Consejos de Desarrollo, así como las brechas que se deben superar. Los datos recopilados en este análisis, proporcionan una base sólida para la toma inteligente y oportuna de decisiones en cada municipalidad, por lo que se ilustran las prioridades de su municipio, así como las transferencias financieras que el Organismo Ejecutivo traslada de manera efectiva y oportuna a todas las municipalidades del país, lo que ha permitido ir cerrando brechas y asegurar un futuro más próspero.

El Sistema de Consejos de Desarrollo ha sido una herramienta fundamental para fomentar la participación ciudadana y garantizar que las necesidades de nuestras comunidades sean atendidas de manera adecuada. Gracias al esfuerzo conjunto entre el Gobierno central y las

municipalidades, se han logrado avances notables en el desarrollo local y en la mejora de la calidad de vida de nuestros ciudadanos, fortaleciendo así el municipalismo.

Es importante reconocer que aún existen retos por alcanzar. Estos retos y brechas demandan como país, redoblar esfuerzos y a trabajar de la mano para superar las adversidades. Con la información proporcionada por el Gobierno central en este documento, estamos en una posición sólida para tomar decisiones informadas que nos permitan avanzar hacia una Guatemala con más desarrollo. Hacer gobierno implica recordar que el verdadero poder radica en la unidad, complementariedad y colaboración, por lo que trabajar en conjunto para beneficio de las comunidades, asegura construir una Guatemala más fuerte, más unida y más próspera.

**"Que Dios bendiga Guatemala".
Con gratitud y compromiso,**

**Dr. Alejandro Giammattei
Presidente de la República**

LIBERTAD
15 DE
SEPTIEMBRE
DE 1821

Eficiencia en aportes a Consejos de Desarrollo, Departamental, Retalhuleu 2020 - 2023

No.	Municipio	Porcentaje de ejecución 2020	Porcentaje de ejecución 2021	Porcentaje de ejecución 2022	Porcentaje de ejecución 2023	Porcentaje de ejecución 2020 - 2023
1	Nuevo San Carlos	100%	100%	100%	65%	90%
2	San Andrés Villa Seca	100%	100%	92%	67%	87%
3	Champerico	100%	100%	100%	51%	85%
4	San Sebastián	100%	100%	96%	47%	84%
5	San Martín Zapotitlán	100%	100%	100%	30%	81%
6	El Asintal	100%	100%	100%	35%	81%
7	Santa Cruz Muluá	100%	100%	100%	34%	81%
8	San Felipe	100%	100%	100%	28%	79%
9	Retalhuleu	98%	99%	89%	10%	69%

*Información al mes de agosto 2023,

Asignación IVA-PAZ CODEDE

Champerico, Retalhuleu

Al mes de agosto de 2023

Ejercicio Fiscal	Monto Aprobado	Saldo de Arrastre (Ejercicio fiscal anterior)	Monto Real	Monto Desembolsado	Saldo de Arrastre (Ejercicio fiscal actual)	Porcentaje de Ejecución
2020	Q6,870,127.00	Q0.00	Q6,870,127.00	Q6,870,127.00	Q0.00	100%
2021	Q6,870,127.00	Q0.00	Q6,870,127.00	Q6,870,127.00	Q0.00	100%
2022	Q8,063,148.00	Q0.00	Q8,063,148.00	Q8,063,148.00	Q0.00	100%
2023	Q9,212,539.00	Q0.00	Q9,212,539.00	Q4,702,539.00	Q4,510,000.00	51%
Total	Q31,015,941.00	Q0.00	Q31,015,941.00	Q26,505,941.00	Q4,510,000.00	85%

1

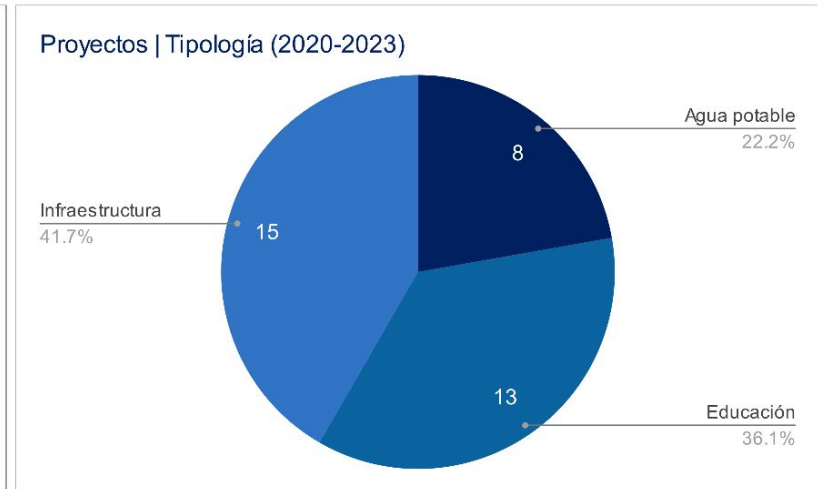
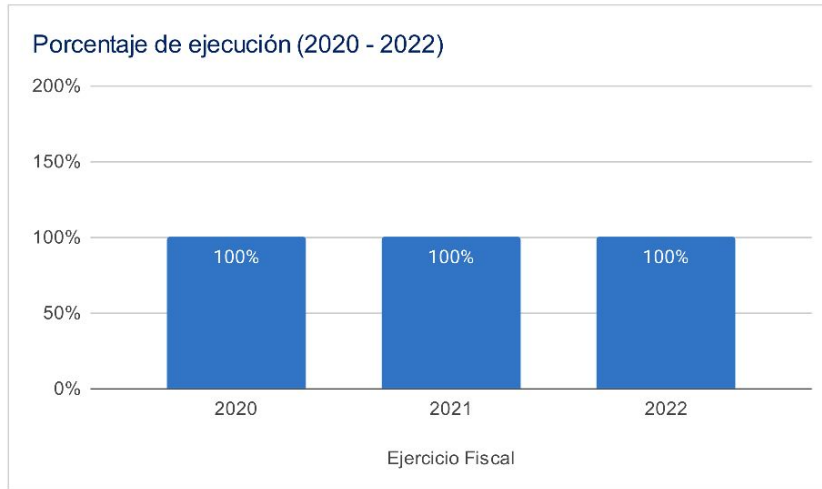

Asignaciones y Transferencias al Municipio

Ejercicio Fiscal	Asignación Constitucional	Asignación IVA-PAZ Municipalidades	Asignación Vehículos	Petróleo	Asignación IVA-PAZ CODEDE	Total
2020	Q 7,748,683.66	Q 9,631,563.02	Q 1,082,056.59	Q 295,797.72	Q6,870,127.00	Q 25,628,227.99
2021	Q 7,353,853.13	Q 9,140,791.26	Q 1,026,920.91	Q 281,512.65	Q6,870,127.00	Q 24,673,204.95
2022	Q 8,892,131.72	Q 10,504,646.26	Q 1,018,442.41	Q 336,685.99	Q8,063,148.00	Q 31,815,054.38
2023	Q 10,109,778.71	Q 11,929,747.69	Q 1,055,368.89	Q 350,601.01	Q9,212,539.00	Q 34,089,393.30
Total	Q 34,104,447.22	Q 41,206,748.23	Q 4,182,788.80	Q 1,264,597.37	Q31,015,941.00	Q 116,205,880.62

1

Total asignado al municipio: **Q 116,205,880.62**

Necesidades Municipales Champerico, Retalhuleu

Área prioritaria	Brecha %	Necesidades				
Educación						
PAIN (Programa de atención integral al niño y niña)	98%	En este nivel existe	5500	niños que necesitan atención educativa.		
Preprimaria	24%	Se recomienda contemplar	20	aulas y docentes para cubrir a	586	niños.
Primaria	0%	No existe brecha educativa en este nivel.				
Básico	34%	Se recomienda contemplar	23	aulas y docentes para cubrir a	703	niños.
Diversificado	83%	Se recomienda contemplar	61	aulas y docentes para cubrir a	1837	niños.

2

Salud y agua potable						
Porcentaje desnutrición aguda	2,2%	Se registró	103	casos de niños menores de 5 años con desnutrición aguda en el municipio.		
Porcentaje desnutrición crónica	1%	Se registró	52	casos de niños menores de 5 años con desnutrición crónica en el municipio.		
Establecimientos de salud	0%	Considerando que el CAP tiene capacidad para atender hasta a 40,000 personas y el puesto de salud a 5,000 personas, se determina que no existe brecha de establecimientos de salud.				
Enfermedades causadas por alimentos y agua	4,9%	Se registró	1593	casos de enfermedades transmitidas por alimentos o agua contaminada.		
Red domiciliar de agua potable	7%	Se necesita cubrir el acceso a red domiciliar de agua potable de	503	viviendas.		

3

Saneamiento						
Manejo de desechos	88%	6763 viviendas requieren de un sistema adecuado de manejo de desechos sólidos o tren de aseo.				
Acceso a servicio sanitario	60%	4639 viviendas requieren de acceso a un servicio sanitario adecuado.				
Acceso a sistema de drenajes	67%	5163 viviendas requieren acceso a sistema de drenajes.				

4

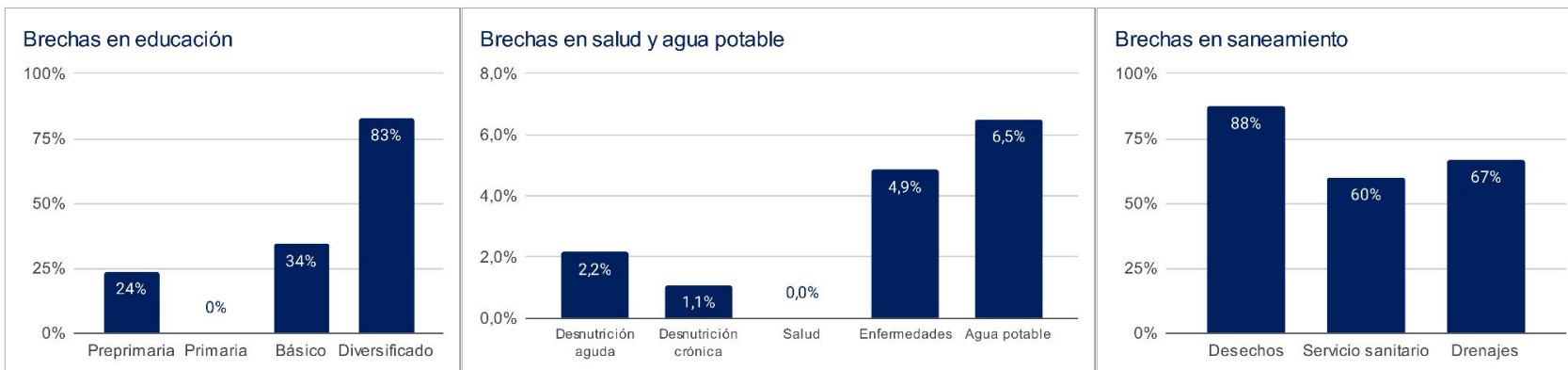

1 Asignaciones y Transferencias a Municipalidades, Dirección Financiera, MINFIN (2023)

3 Morbilidad por desnutrición crónica y aguda en menores de 5 años, SIGSA - MSPAS (2022), Morbilidad por enfermedades relacionadas a enfermedades transmitidas por alimentos y/o agua (ETAS's), SIGSA - MSPAS (2022), Establecimientos de salud a nivel nacional, MSPAS (2023),

2 Datos poblacionales del Censo 2018, INE (2018), Cobertura educativa, MINEDUC (2023),

4 Datos poblacionales y de vivienda, Censo 2018, INE (2018),

Departamento: Retalhuleu

(1) ▾

Municipio: Champerico

(1) ▾

Año	Aporte Consejos	Constitucional	IVA-Paz Municipalidades	Vehículos	Petróleo	Total
2024	10.678.160,00	10.109.778,71	11.929.747,69	1.055.368,89	350.601,01	34.123.656,30
2025	11.326.363,60	11.086.279,89	12.842.896,92	1.040.153,31	376.648,16	36.672.341,88
2026	12.322.211,40	11.834.091,46	13.581.429,49	1.037.660,57	394.517,65	39.169.910,57
2027	13.318.059,20	12.581.903,03	14.319.962,07	1.035.167,83	412.387,15	41.667.479,27
Total	47.644.794,20	45.612.053,09	52.674.036,17	4.168.350,60	1.534.153,97	151.633.388,02

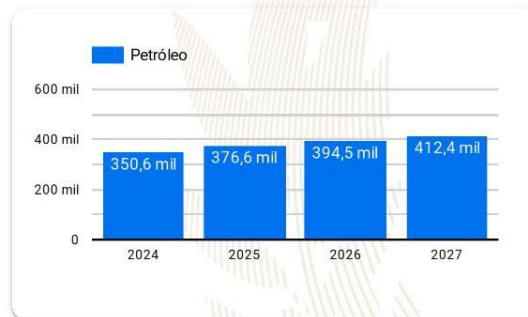
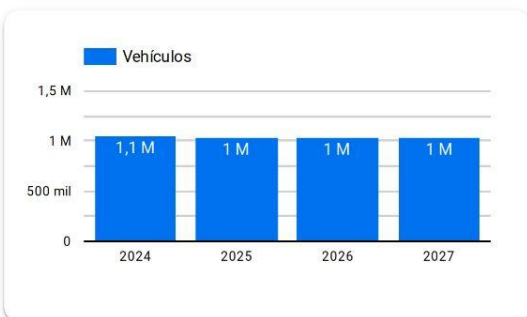
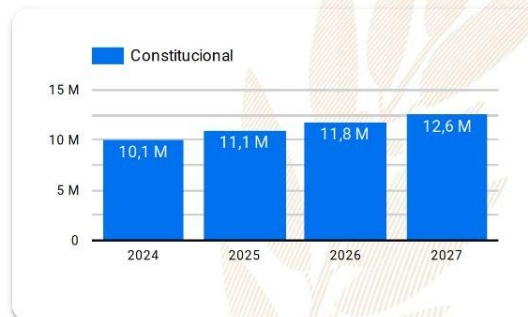
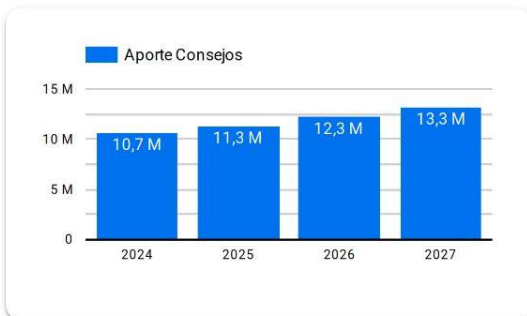

Año 2024: Presupuesto sujeto a aprobación por el Congreso de la República de Guatemala.

Años 2025-2027: Proyección elaborada en base a presupuestos aprobados para los años 2020 a 2024.

Resumen de **giras** **presidenciales**

Giras Presidenciales es un modelo de seguimiento programático presidencial y de administración pública introducido en Guatemala en 2021, con el propósito de establecer mayor cercanía entre el gobierno central y los poderes locales. Estas giras permitieron la coordinación interinstitucional entre la Secretaría Privada de la Presidencia, la Secretaría de Coordinación Ejecutiva de la Presidencia y el gabinete de gobierno, con el liderazgo del Presidente de la República. La aceptación por parte de los alcaldes fue notable, con altos porcentajes de asistencia a las giras.

El enfoque municipalista del modelo promovió el acercamiento entre los poderes locales y el gobierno central, mediante mesas de discusión que abordaron temas de importancia municipal y agilizaron los procesos para satisfacer demandas y necesidades locales. Se presentaron propuestas prácticas para encontrar soluciones a través del seguimiento programático.

MODALIDADES

Las giras presidenciales se adaptaron a distintas modalidades, presenciales en cabeceras departamentales y en el Palacio Nacional, incluyendo reuniones virtuales durante la pandemia de COVID-19, demostrando la capacidad de adaptación y la importancia de utilizar recursos tecnológicos para garantizar la continuidad de la gestión pública.

SEGUIMIENTO

La documentación y el seguimiento de acciones derivadas de los proyectos y programas de desarrollo fueron sistematizados, esto fue logrado a través de la Secretaría de Coordinación Ejecutiva de la Presidencia y la Secretaría Privada de la Presidencia, con equipos dedicados a mantener actualizada la Matriz de Seguimiento a Compromisos Presidenciales y Solicitudes Municipales en las Mesas de Trabajo.

RESULTADO

Las giras presidenciales contribuyeron a mejorar la administración pública, fortaleciendo la confianza y la participación ciudadana en la gestión gubernamental. Además, agilizaron los procesos y redujeron los tiempos de respuesta, impulsando el desarrollo del país.

Departamento: Retalhuleu (1) ▾

Municipio: Champerico (1) ▾

Los Compromisos Presidenciales y Solicitudes de Alcaldes, se adquirieron por el Señor Presidente, durante las Giras Presidenciales realizadas durante el periodo de Gobierno 2020-2023.

La Secretaría de Coordinación Ejecutiva de la Presidencia en coordinación con La Secretaría Privada de la Presidencia, realizaron el seguimiento programático de los Compromisos Presidenciales y Solicitudes de Alcaldes, en base a la actualización del avance indicado por los delegados de los diferentes Ministerios y Secretarías responsables.

Compromisos Presidenciales

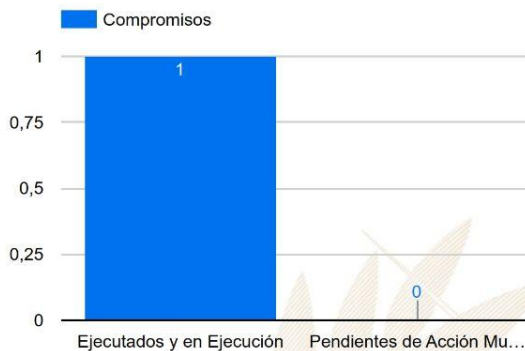

Compromisos

1

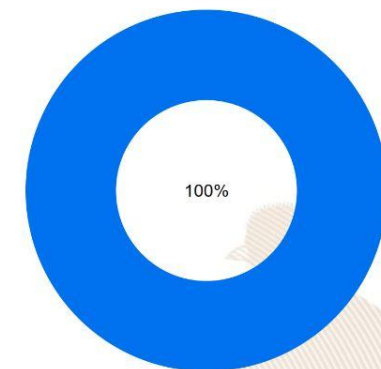

● Ejecutados y en Ejecución ● Pendientes de Acción Municipal

Instituciones	Compromisos ▾	Solicitudes
1. MINECO	1	0
2. MAGA	0	1
3. MIDES	0	2
4. MICUDE	0	1
5. MINTRAB	0	1
6. MSPAS	0	3
7. MINEDUC	0	2
8. MEM	0	2
9. INGUAT	0	1
10. CIV	0	2
Total	1	15

Solicitudes de Alcaldes



Solicitudes

15

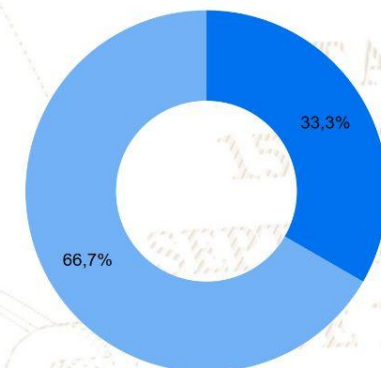

● Ejecutados y en Ejecución ● Pendientes de Acción Municipal

SIPROCODE

La SCEP, con el objetivo de modernizar y hacer más eficientes, eficaces y transparentes los procesos de planificación y ejecución de los proyectos financiados con recursos de inversión destinados al Sistema de Consejos de Desarrollo, presentó ante el Consejo Nacional de Desarrollo Urbano y Rural -CONADUR- el Sistema Electrónico para la Administración de Procesos de Proyectos de Consejos de Desarrollo para su aprobación.

OBJETIVO

Acercar a los entes rectores y a las unidades ejecutoras, con el fin de agilizar los procesos de solicitud y emisión de avales, dictámenes técnicos u otros documentos, para la aprobación de los proyectos en las etapas de planificación y ejecución. Asimismo, sustituir las interacciones físicas por virtuales y a la vez establecer un historial de tiempo por gestión realizada entre las unidades ejecutoras y los entes rectores, también notificar en tiempo real sobre las nuevas solicitudes.

BENEFICIOS INSTITUCIONALES

- Coordinación interinstitucional permanente.
- Disminución de la burocracia.
- Reducción de la vulnerabilidad en los procedimientos.
- Agilización de procesos.
- Reducción de tiempo en emisión de avales, dictámenes técnicos y otros documentos a 20 días hábiles.
- Disminución de costos en trámites.
- Fortalece la transparencia en los procesos.
- Monitoreo y seguimiento a través de la plataforma;
- Trámites no presenciales.
- Vista pública de información general y acceso a la misma.
- Permitir el seguimiento a los procesos y gestiones de trámites en cada una de sus etapas por parte de las instituciones involucradas.

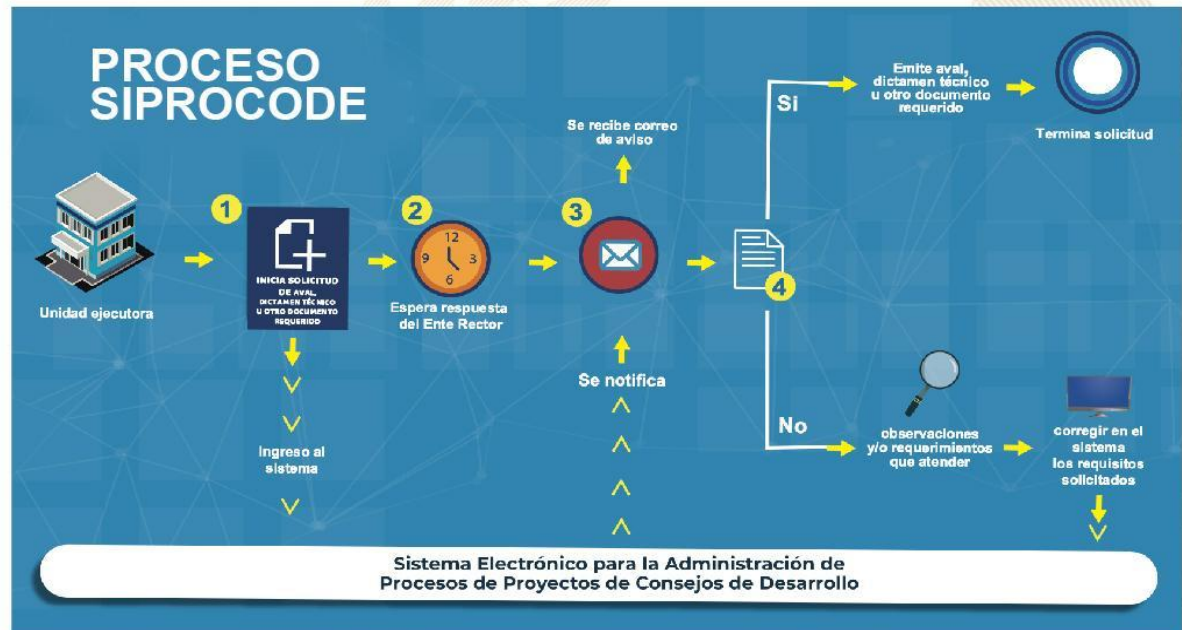

SIPROCODE

Avaes, Dictámenes Técnicos u Otros Documentos periodo 2021 - 2023

Avaes, Dictámenes Técnicos u Otros Documentos

Municipio	SIPROCODE			CONAP			CONRED			MAGA			MICIVI			MICUDE			MINEDUC			MEM			MINGOB			MSPAS			TA	TR	TS								
	2021	2022	2023	2021	2022	2023	2021	2022	2023	2021	2022	2023	2021	2022	2023	2021	2022	2023	2021	2022	2023	2021	2022	2023	2021	2022	2023	2021	2022	2023											
				A	R	A	R	A	R	A	R	A	R	A	R	A	R	A	R	A	R	A	R	A	R	A	R	A	R	A				R	A	R					
NUEVO SAN CARLOS, RETALHULEU	SI	SI	SI	-	-	-	-	-	-	3	-	2	-	-	-	-	-	-	-	-	-	-	-	-	-	-	-	-	-	-	-	2	-	47	0	47					
SANTA CRUZ MULUA, RETALHULEU	SI	SI	SI	-	-	-	-	-	-	4	-	6	-	-	-	-	-	-	-	-	-	-	-	-	-	-	-	-	-	-	-	-	1	-	32	0	32				
SAN ANDRES VILLA SECA, RETALHULEU	SI	SI	SI	-	-	-	-	-	-	5	-	1	-	-	-	-	-	-	-	-	-	-	-	-	-	-	-	-	-	-	-	-	6	-	2	-	30	0	30		
SAN MARTIN ZAPOTITLAN, RETALHULEU	SI	SI	SI	-	-	-	-	-	-	-	-	-	-	-	-	-	-	-	-	-	-	-	-	-	-	-	-	-	-	-	-	-	3	-	4	-	24	0	24		
CHAMPERICO, RETALHULEU	SI	SI	SI	-	-	-	-	-	-	3	-	3	-	-	-	1	-	-	-	3	-	5	-	-	-	-	-	-	-	-	-	-	-	-	-	1	-	22	0	22	
SAN FELIPE, RETALHULEU	SI	SI	SI	-	-	-	-	-	-	4	-	1	-	-	-	-	-	-	-	2	-	6	-	-	-	-	-	-	-	-	-	-	-	1	-	2	-	21	0	21	
EL ASINTAL, RETALHULEU	NO	SI	SI	-	-	-	-	-	-	7	-	-	-	-	-	-	-	-	-	30	-	1	-	-	-	-	-	-	-	-	-	-	-	-	9	-	2	-	65	0	65
RETALHULEU, RETALHULEU	NO	SI	SI	-	-	-	-	-	-	-	-	6	-	-	-	-	-	-	-	7	-	9	-	-	-	-	-	-	-	-	-	-	-	-	4	-	-	44	0	44	
SAN SEBASTIAN, RETALHULEU	NO	SI	SI	-	-	-	-	-	-	3	-	-	-	-	-	-	-	-	-	10	-	-	-	-	-	-	-	-	-	-	-	-	-	8	-	9	-	34	0	34	

*La información anterior es basada en solicitudes que finalizaron el ciclo, no se muestra en las estadísticas de procesos pendientes.

- SIPROCODE inicio en junio del 2021, por lo que algunas municipalidades solicitaron sus avales por la vía tradicional.
- A: Solicitudes Aprobadas.
- R: Solicitudes Rechazadas.
- TA: Total Solicitudes Aprobadas.
- TR: Total Solicitudes Rechazadas.
- TS: Total Solicitudes.

Para mayor información, escanea o haz click en el código QR:



LIBERTAD
15 DE
SEPTIEMBRE
DE 1821

La SCEP coordina con diferentes instituciones del Estado y sector privado, para acercar los servicios públicos de forma temporal en alianza con municipalidades y gobernaciones departamentales, estimulando de esa manera el proceso de desconcentración de las instituciones del Estado.

SCEP realizó acciones de coordinación y logística para el desarrollo de las Jornadas Móviles de Servicios Integrados desde el año 2020 hasta julio de 2023.

Servicios que se brindan durante las Jornadas Móviles de Servicios Integrados:

- Trámites de carencia de antecedentes policiales, renovación de licencia de conducir, pasaportes, actualización de datos y empadronamiento.
- Quioscos informativos del Sistema Nacional del Empleo, promoción del turismo y talleres de temas ambientales, entre otros.
- Información sobre las iniciativas Bono Social, entrega de becas y Comedores Sociales.
- Acceso a consultas de medicina general, psicología, nutrición, pediatría, hisopados, jornada de vacunación contra el COVID-19 y charlas sobre salud.
- Capacitaciones en temas tributarios y actualización de documentos, entre otros.



DEPARTAMENTO DE
TRÁNSITO DE LA PNC



GOBIERNO de
GUATEMALA
Dr. ALEJANDRO GIAMATTEI

MINISTERIO DE
ECONOMÍA



GOBIERNO de
GUATEMALA
Dr. ALEJANDRO GIAMATTEI

MINISTERIO DE
SALUD PÚBLICA
Y ASISTENCIA
SOCIAL



CONSEJO
NACIONAL DE
ATENCIÓN AL MIGRANTE
DE GUATEMALA

CONAMIGUA

Portal de

Gobiernos Locales

Estimado Usuario, Bienvenido

PORTAL DE GOBIERNOS LOCALES

Es un sitio web que ofrece al usuario, de forma fácil, dinámica e integrada, el acceso a una serie de recursos y de servicios relacionados a la información presupuestaria y financiera registrada por los gobiernos locales y sus empresas municipales en el SIAF.

Este portal cuenta con reportes dinámicos establecidos que ofrecen datos en tiempo real relacionados a:

- Presupuesto por Resultados
- Enfoque Temático
- Grupo Objeto de Gasto
- Finalidad, Función y División

También permite al usuario elaborar sus propios reportes de ingresos, gastos y contables de acuerdo a sus necesidades.

Para el análisis de las finanzas municipales y la oportuna toma de decisiones, pone a disposición los siguientes tableros de indicadores:

ICFM Índice Consolidado Financiero Municipal:

Es una herramienta de análisis que permite a los funcionarios municipales realizar mediciones de los datos que registran en el -SICOIN GL-, con los cuales se puede interpretar la situación económico-financiera de la municipalidad durante uno o varios ejercicios fiscales.

Objetivos de Desarrollo Sostenible:

Se presenta el impacto de la Gestión Municipal desde la perspectiva de los Objetivos de Desarrollo Sostenible.

Actualmente ofrece a los usuarios municipales la oportunidad de realizar el pago de sus servicios públicos a través de internet.

Cobros en Línea:

Permite al vecino realizar sus pagos a través de tarjeta de crédito y/o débito, de cualquier servicio (agua, IUSI y arbitrios) que presta la Municipalidad, desde la comodidad de su casa o desde cualquier lugar en donde se encuentre; al ingresar en el ícono le permitirá:

- Pagar documento de cobro (Todos los Servicios)
- Pagar boleto de ornato
- Pagar multas de tránsito



También cuenta con una sección de noticias, biblioteca virtual y enlaces importantes.

Para acceder al Portal de Gobiernos Locales,
escanea o haz click en el código QR:



ÍNDICE CONSOLIDADO FINANCIERO MUNICIPAL - ICFM -

12101107

RETALHULEU

MUNICIPALIDAD DE CHAMPERICO







Calificación General

Gestión Financiera

67

Moderada

	Puntuación máxima		Resultado municipio
	Solvencia General	30	13
	Autonomía Financiera Municipal	15	5
	Dependencia Financiera Municipal	6	1
	Ahorro Operacional	5	3
	Relación de Recursos y Gastos - Sin Endeudamiento	4	4
	Solvencia Financiera	30	24
	Liquidez Financiera	5	5
	Recursos por Endeudamiento	5	5
	Pasivo por Endeudamiento	10	10
	Pasivo con Acreedores	10	4
	Dinamismo Económico	15	8
	Inversión por Habitante	5	2
	Recursos Propios por Habitante	5	2
	Pasivo por Habitante	5	4
	Evaluación Presupuestaria	25	22
	Ejecución Presupuestaria de Ingresos	6	6
	Ejecución Presupuestaria de Egresos	5	5
	Relación de Gastos e Ingresos Ejecuta	5	5
	Ejecución por Tipo de Gasto	6	5
	Transferencias Presupuestarias	3	1

Fuente: Reporte índice consolidado financiero municipal ICFM, 2023, Ministerio de Finanzas Públicas.



Para acceder al detalle anual sobre el ICFM escanea el siguiente código QR

Ingresos

Código y Clase de Ingreso	Código y Recurso de Ingreso	Recurso Auxiliar	Presupuesto Vigente 2022	Presupuesto Vigente 2023
10000 INGRESOS TRIBUTARIOS	10141 SOBRE LA TENENCIA DE PATRIMONIO	IUSI 2/1000	Q 123,400	Q 100,000
		IUSI 6/1000	Q 34,000	Q 31,000
		IUSI 9/1000	Q 453,200	Q 200,000
		Multas IUSI 2/1000	Q 6,000	Q 6,000
		Multas IUSI 6/1000	Q 500	Q 500
		Multas IUSI 9/1000	Q 2,500	Q 2,500
	Total 10141 SOBRE LA TENENCIA DE PATRIMONIO		Q 619,600	Q 340,000
	10281 SOBRE ESTABLECIMIENTOS COMERCIAL	Abarroterías	Q 500	Q 500
		Bares y Restaurantes	Q 100	Q 100
		Cafeterías	Q	Q 100
		Cantinas	Q 1,000	Q 500
		Carnicerías	Q 5,000	Q 5,000
		Cervecerías	Q 700	Q 700
		Comedores	Q	Q 100
		Depositos de Granos	Q	Q 100
		Farmacias	Q -	Q 200
		Ferreterías	Q 100	Q 100
		Librerías	Q 200	Q 200
		Otros Establecimientos Comerciales	Q 100	Q 100
		Refresquerías	Q 100	Q 100
		Supermercados	Q 6,000	Q 100
		Tiendas	Q 3,400	Q 2,000
		Venta de Helados	Q 100	Q 100
	Total 10281 SOBRE ESTABLECIMIENTOS COMERCIALES		Q 17,300	Q 10,000
	10282 SOBRE ESTABLECIMIENTOS DE SERVICIOS	Barberías	Q 200	Q 200
		Circulación de triciclos	Q 30,000	Q 20,000
		Fleteros	Q 200	Q 200
		Hospedajes	Q 100	Q 200
		Hoteles	Q 100	Q 100
		Parqueos Privados	Q 8,500	Q 10,000
	Total 10282 SOBRE ESTABLECIMIENTOS DE SERVICIOS		Q 39,100	Q 30,700
	10283 SOBRE ESTABLECIMIENTOS INDUSTRIAL	Molinos de Nixtamal	Q 300	Q 100
		Panaderías y Reposterías	Q 500	Q 500
		Talleres de Estructuras Metálicas	Q 200	Q 200
	Total 10283 SOBRE ESTABLECIMIENTOS INDUSTRIALES		Q 1,000	Q 800
	10284 SOBRE DIVERSIONES Y ESPECTÁCULOS	Cablevision	Q 6,500	Q 5,000
	Total 10284 SOBRE DIVERSIONES Y ESPECTÁCULOS		Q 6,500	Q 5,000
	10286 SOBRE PRODUCTOS PRIMARIOS AGRÍCOLAS	Extracción de Caña de Azúcar	Q 40,000	Q 40,000
	Total 10286 SOBRE PRODUCTOS PRIMARIOS AGRÍCOLAS		Q 40,000	Q 40,000
	10289 OTROS ARBITRIOS MUNICIPALES	Multa del Boleto de Ornato	Q 20,000	Q 15,000
		Valor Boleto de Ornato	Q 140,000	Q 100,000
	Total 10289 OTROS ARBITRIOS MUNICIPALES		Q 160,000	Q 115,000
Total 10000 INGRESOS TRIBUTARIOS			Q 883,500	Q 541,500

11000 INGRESOS NO TRIBUTARIOS	11290 TASAS Y LICENCIAS VARIAS	Licencias de Construcción	Q	94,400	Q	25,000
		Tasa municipal por alumbrado público	Q	3,002,700	Q	2,850,000
			Q	3,097,100	Q	2,875,000
	Total 11290 TASAS Y LICENCIAS VARIAS					
	11310 CONTRIBUCIONES POR MEJORAS	NA			Q	-
		Otras Contribuciones por Mejoras	Q	100	Q	100
			Q	100	Q	100
	Total 11310 CONTRIBUCIONES POR MEJORAS					
	11410 DE EDIFICIOS Y VIVIENDAS	Arrendamiento de Salon Municipal	Q	10,000	Q	10,000
			Q	10,000	Q	10,000
	Total 11410 DE EDIFICIOS Y VIVIENDAS					
	11990 OTROS INGRESOS NO TRIBUTARIOS	Otros ingresos	Q	56,100	Q	50,000
			Q	56,100	Q	50,000
	Total 11990 OTROS INGRESOS NO TRIBUTARIOS					
			Q	3,163,300	Q	2,935,100
Total 11000 INGRESOS NO TRIBUTARIOS						
13000 VTA. DE BIENES Y SERV. DE LA ADM. PÚBLICA	13260 SERVICIOS ADMINISTRATIVOS MUNICIPALES	Autobuses Urbanos	Q	1,000	Q	1,000
		Casetas en Terrenos Municipales	Q	3,000	Q	3,000
		Certificaciones Varias	Q	9,000	Q	9,000
		Concesion de Drenajes	Q	1,000	Q	1,000
		Concesion de Servicios de Agua (Pajas de Agua)	Q	10,000	Q	8,000
		Deslinde de Terrenos	Q	7,000	Q	3,000
		Fierros Para Marcar Ganado	Q	2,000	Q	2,000
		Guías de Conduccion	Q	400	Q	500
		Licencias	Q	5,000	Q	3,000
		NA	Q	-	Q	-
		Reconexion de Agua Potable	Q	500	Q	500
		Rotulos	Q	3,000	Q	2,000
		Titulos Propiedad Servicio de Agua	Q	3,000	Q	3,000
		Traspaso Derecho por Servicios	Q	15,000	Q	15,000
			Q	59,900	Q	51,000
	Total 13260 SERVICIOS ADMINISTRATIVOS MUNICIPALES					
			Q	59,900	Q	51,000
Total 13000 VTA. DE BIENES Y SERV. DE LA ADM. PÚBLICA						
14000 INGRESOS DE OPERACION	14240 SERVICIOS PÚBLICOS MUNICIPALES	Canon de Agua	Q	275,000	Q	270,000
		Cementerio	Q	3,000	Q	3,000
		Exceso de Agua	Q	-	Q	-
		Extraccion de Ripio y Basura	Q	35,000	Q	30,000
		NA	Q	-	Q	-
		Peaje	Q	485,000	Q	450,000
		Piso de Plaza	Q	238,500	Q	220,000
		Rastros	Q	9,700	Q	10,000
		Servicios de Drenaje	Q	1,000	Q	1,500
			Q	1,047,200	Q	984,500
	Total 14240 SERVICIOS PÚBLICOS MUNICIPALES					
			Q	1,047,200	Q	984,500
Total 14000 INGRESOS DE OPERACION						
15000 RENTAS DE LA PROPIEDAD	15131 POR DEPÓSITOS INTERNOS	Intereses generados por Cuentas Monetarias	Q	1,500	Q	-
		NA	Q	-	Q	-
			Q	1,500	Q	-
	Total 15131 POR DEPÓSITOS INTERNOS					
	15310 ARRENDAMIENTO DE TIERRAS Y TERRENOS	Arrendamiento de Predios	Q	6,900	Q	5,000
		Arrendamiento de Terrenos	Q	31,400	Q	32,900
			Q	38,300	Q	37,900
	Total 15310 ARRENDAMIENTO DE TIERRAS Y TERRENOS					
			Q	39,800	Q	37,900
Total 15000 RENTAS DE LA PROPIEDAD						
16000 TRANSFERENCIAS CORRIENTES	16210 DE LA ADMINISTRACIÓN CENTRAL	Impuesto al Valor Agregado (IVA-PAZ) para Funcionamiento	Q	2,623,800	Q	2,875,000
		IMPUESTO CIRCULACION DE VEHICULOS PARA FUNCIONAMIENTO	Q	37,500	Q	25,000
		NA	Q	-	Q	-
		Situado Constitucional para Funcionamiento	Q	888,000	Q	950,000
			Q	3,549,300	Q	3,850,000
	Total 16210 DE LA ADMINISTRACIÓN CENTRAL					
			Q	3,549,300	Q	3,850,000
Total 16000 TRANSFERENCIAS CORRIENTES						

17000 TRANSFERENCIAS DE CAPITAL	17210 DE LA ADMINISTRACIÓN CENTRAL	Impuesto al Valor Agregado(IVA-PAZ) Inversión	Q	7,879,000	Q	8,625,000
		Impuesto de Circulación de Vehiculos para Inversion	Q	1,462,500	Q	975,000
		Impuesto Petroleo y sus Derivados para Inversion	Q	336,680	Q	300,000
		Situado Constitucional Para Inversio	Q	8,002,000	Q	8,550,000
	Total 17210 DE LA ADMINISTRACIÓN CENTRAL		Q	17,680,180	Q	18,450,000
	17220 DE ENTIDADES DESCENTRALIZADAS Y AL CODEDE IVA PAZ		Q	11,062,848	Q	12,143,553
	Total 17220 DE ENTIDADES DESCENTRALIZADAS Y AUTÓNOMAS NO FINANCIERAS		Q	11,062,848	Q	12,143,553
Total 17000 TRANSFERENCIAS DE CAPITAL			Q	28,743,028	Q	30,593,553
23000 DISMINUCIÓN DE OTROS ACTIVOS FINANCIEROS	23110 DISMINUCIÓN DE CAJAY BANCOS	SC-Distribucion de Petroleo y sus Derivados	Q	78,957	Q	75
		SC-Impuesto Circulacion de Vehiculos	Q	38,508	Q	3,509
		SC-Ingresos Ordinarios de Aporte Constitucional	Q	147,778	Q	95,941
		SC-Ingresos Propios Municipales	Q	21,739	Q	12,316
		SC-Ingresos Tributarios IVA-PAZ	Q	283,204	Q	70,842
		SC-IUSI Funcionamiento (Por Admon. Mpal)	Q	11,715	Q	3,008
		SC-IUSI Inversion (Por Admon. Mpal)	Q	41,146	Q	7,952
	Total 23110 DISMINUCIÓN DE CAJAY BANCOS		Q	623,047	Q	193,642
Total 23000 DISMINUCIÓN DE OTROS ACTIVOS FINANCIEROS			Q	623,047	Q	193,642

Egresos

Municipalidad2	Tipo de Gasto	Presupuesto Vigente 2022	Presupuesto Vigente 2023
RETALHULEU - MUNICIPALIDAD DE CHAMPERICO		Q 38,109,075	Q 39,187,196
	DEUDA PÚBLICA	Q 440,586	Q 284,889
	GASTOS DE FUNCIONAMIENTO	Q 7,904,388	Q 7,905,040
	INVERSIÓN	Q 29,764,101	Q 30,997,266
Total general		Q 38,109,075	Q 39,187,196

Ventanilla Única Municipal de Empleo - VUME -

Es un espacio de alianza estratégica con las municipalidades que tiene como objetivo brindar servicios que incrementen el perfil de empleabilidad de la población a nivel local, de tal manera que incrementen sus posibilidades de inserción laboral.

A través de las ventanillas, también se brinda a la población oportunidades de formación y capacitación técnica y otros servicios de los que el MINTRAB dispone, para que la población pueda acceder a estos de una forma más ágil desde su municipio.

Beneficios de la VUME



Para mayor
información,
escanea o haz
click en el
código QR:



Proceso para la implementación de la VUME en el municipio



Estrategia Nacional de Municipios y Comunidades Saludables

Línea de tiempo

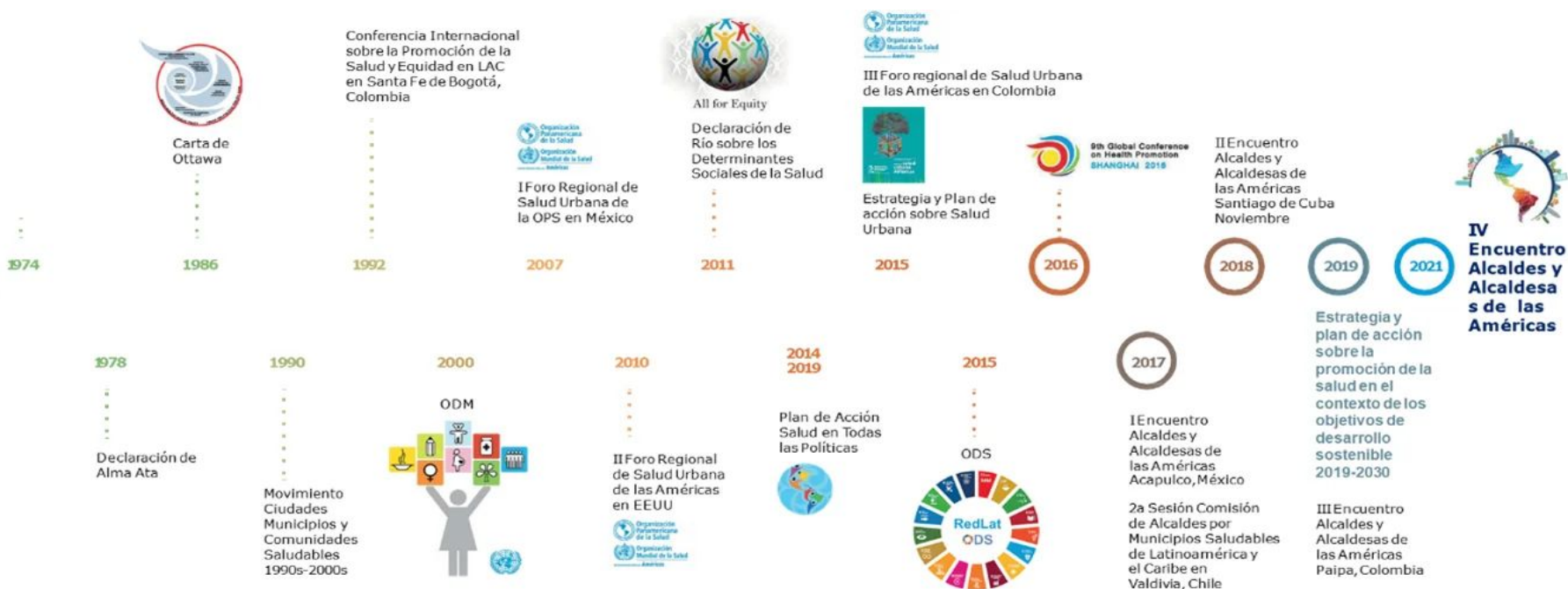

Fuente: Líneas Orientadoras para Municipios, Ciudades y Comunidades Saludables (MCCS) en la Región de las Américas (OPS/OMS, 2019).





Estrategia Nacional de Municipios y Comunidades Saludables

CONTENIDO

1. Municipio Saludable.
2. Intersectorialidad en Salud.
3. Mi municipio es sano. Entornos y estilos de vida Saludable.
4. Cero muertes maternas y Cero desnutrición en mi municipio.
5. Mi Municipio es verde.
6. Participación Social en Salud. Comunidades Saludables.
7. Gestión de Riesgo en Salud.

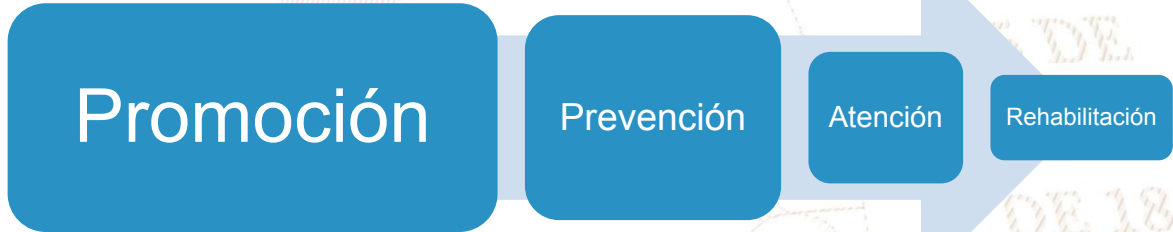

LIBERTAD

DE

DE 1821

Situación Actual: Tratamiento de Aguas Residuales

OBLIGATORIEDAD MUNICIPAL



- Elaboración del Estudio Técnico de Aguas Residuales (ETAR) con el inventario de descargas del municipio, a más tardar el **30 de mayo de 2024**.
- Las municipalidades deberán cumplir con tener en operación, sistemas de tratamiento de las **2 descargas principales** a más tardar el **02 de mayo del 2025**.
- En el **02 de mayo 2027** deberán cumplir con tratar el 60% de sus descargas con los parámetros indicados en dicha etapa.
- En el **02 de mayo 2031** deberán cumplir con tratar el 100% de sus descargas con los parámetros indicados en dicha etapa.

Para la elaboración y actualización de los estudios técnicos se deberá de cumplir con el **Manual General del Reglamento de las Descargas y Reuso de Aguas Residuales y de la Disposición de Lodos. Acuerdo Ministerial Número 105-2008.**

Para el seguimiento y evaluación de aguas residuales y de aguas para reuso, los entes generadores deberán tomar a su costa, como mínimo, **dos muestras al año** y efectuar los análisis que correspondan de conformidad con los parámetros contenidos en el estudio técnico." **Artículo 49**

Departamento	Retalhuleu	Estudio Técnico de Aguas Residuales	No tiene	Descargas que el Inventario Reporta	6
Municipio	Champerico	Plantas de Tratamiento en Operación	0	Plantas de Tratamiento sin Operación	0

REGLAMENTO 164-2021

El Acuerdo Gubernativo 164-2021, **Reglamento para la Gestión Integral de Residuos y Desechos Sólidos Comunes** es un esfuerzo en conjunto del Organismo Ejecutivo, las Municipalidades y todos los habitantes de Guatemala para solucionar progresivamente una problemática que es conocida comúnmente como "Basura" a Nivel Nacional.



**ENTRÓ EN VIGENCIA
EL 11 DE AGOSTO DE 2021**

Escanea el Código QR o visita el sitio web www.marn.gob.gt/Reglamento-164-2021 para conocer a detalle los plazos y obligaciones que establece este Reglamento.

¿Quiénes son los entes que deben cumplir este Reglamento?

Estas son algunas de las consideraciones que debes tener en cuenta, si tú, como persona individual o jurídica, pública o privada, nacional o extranjera, desarrollas alguna de las siguientes actividades en cualquier parte del territorio del país:

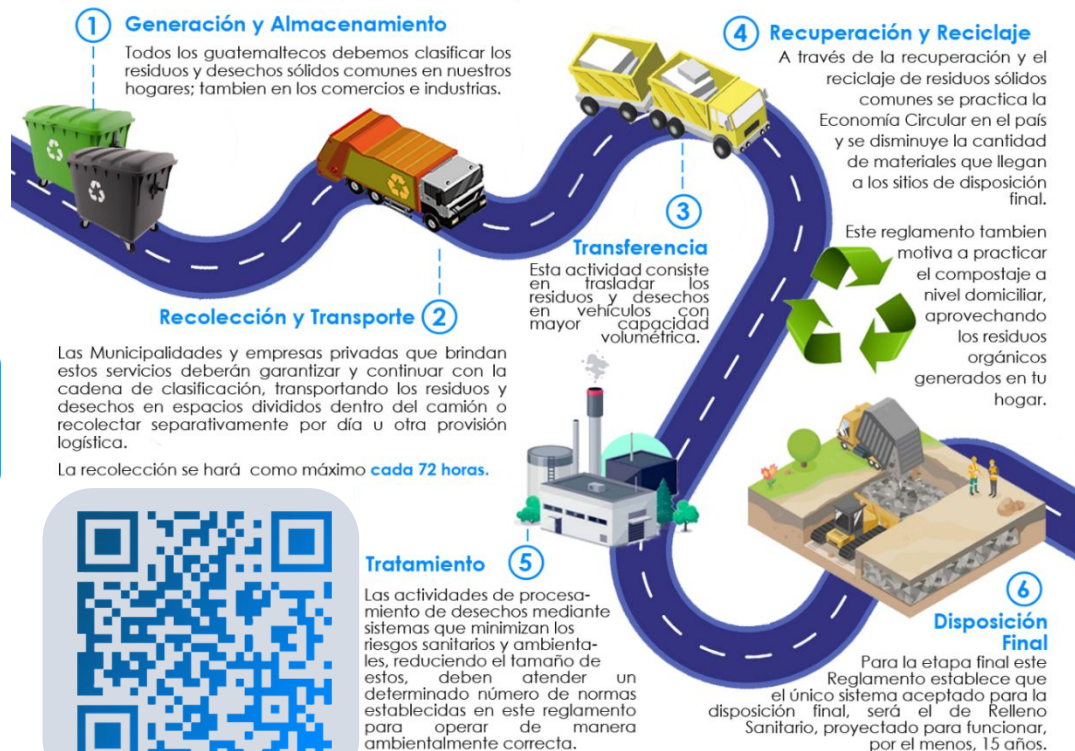

CLASIFICACIÓN DE LOS RESIDUOS Y DESECHOS SÓLIDOS COMUNES

El MARN invita a Clasificar los Residuos y Desechos Sólidos Comunes que generes en tu hogar, comercio, industria y cualquier espacio público del Municipio; según lo establecido en el Acuerdo Gubernativo 164-2021 para proteger el medio ambiente de tu entorno.



Escanea el Código QR para Descargar la Guía de Identificación Gráfica y conocer más sobre la Clasificación,



ORGÁNICO

¿Qué debo colocar en esta Clasificación?

Son productos de origen animal y vegetal, principalmente de los restos de alimentos, agricultura y jardinería. *Algunos ejemplos:*



INORGÁNICO

¿Qué debo colocar en esta Clasificación?

Son productos que no están compuestos de materia vegetal o animal y son de difícil descomposición por microorganismos. *Algunos ejemplos:*



Todos los demás residuos que se contaminen con aceites, líquidos y otros materiales que les haga perder el potencial de ser reciclados.



RECICLABLE

¿Qué debo colocar en esta Clasificación?

Algunos ejemplos:



Escanea el Código QR para conocer más sobre la Clasificación

Información Agroclimática



Para acceder al detalle de la información,
escanea el código QR,

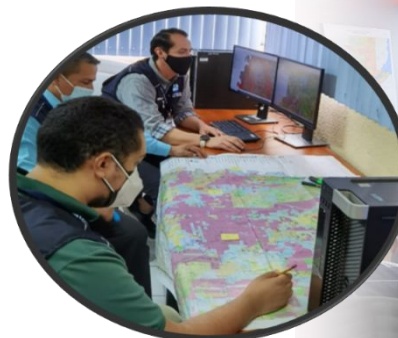

Generalidades

Documento elaborado por el equipo de trabajo conformado por los departamentos de: El Centro de Información Estratégica Agropecuaria, Laboratorio de Información Geográfica, Cobertura Vegetal y Uso de la Tierra, y Departamento de Suelos, de la Dirección de Información Geográfica, Estratégica y Gestión de Riesgos -DIGEGR- del Ministerio de Agricultura, Ganadería y Alimentación -MAGA-.

Características del municipio:

- Geográficas
- Biofísicas
- Productivas

Temáticas:

- Mapa de características geográficas y biofísicas
- Capacidad de uso de la tierra
- Taxonomía de suelos
- Descripción de las principales características
- Condiciones climáticas
- Cobertura vegetal
- Uso de la tierra año 2,020
- Fechas promedio de etapa fenológica ciclo de primera (cultivo de maíz/ frijol).

Se exponen las **potencialidades** y **limitaciones** del municipio en forma general.

INFORMACIÓN AGROCLIMÁTICA

Municipio de Champerico, Retalhuleu

Características geográficas y biofísicas

El municipio se localiza al Sur del departamento; con las colindancias siguientes:

Al Norte, Este y Oeste: con el municipio de Retalhuleu del departamento de Retalhuleu.

Al Sur: con el Océano Pacífico.

Su extensión territorial es de 328.15 km², equivalentes al 16.88% del departamento.

En el municipio predominan las alturas en el rango de 0 a 500 msnm abarcando el 100.0% de la superficie del municipio.

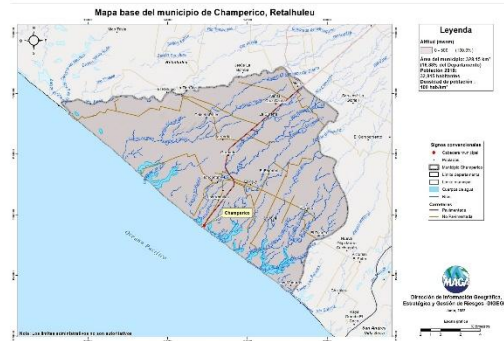

Capacidad de Uso de la Tierra

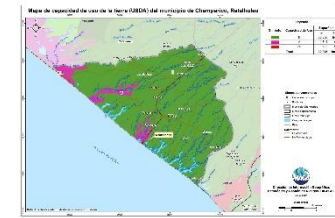

De acuerdo al mapa, para el municipio se presenta las siguientes categorías de uso: Agrícola (II) con 94.0%, y el restante 6.0% pertenece a la clase conservación de la biodiversidad y fuentes de agua (V y VIII).

Serie de suelos

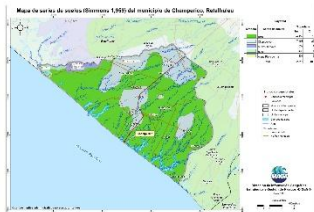

Respecto a las principales características de los suelos, estos provienen principalmente de ceniza volcánicas; suelos delgados a profundos, con buen drenaje a excesivo, moderado a muy alto peligro a la erosión.

Condiciones Climáticas

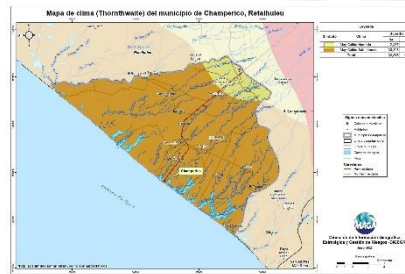

Respecto a condiciones climáticas predomina el clima Muy Cálido en el 100.0% de la superficie del municipio (mayor a 27.9 °C).

Con respecto a la humedad, el municipio se caracteriza por tener precipitaciones medias de 1,001 a 2,000 mm anuales (régimen sub-húmedo que abarca el 92.4%); y en el régimen muy húmedo (7.6%) precipitaciones medias mayor a los 2,000 mm anuales.

Dada la distribución de la precipitación pluvial, en época seca (noviembre a abril) se requiere de riego.

Con respecto al riesgo del territorio a amenazas naturales, existe: Muy Alta amenaza por sequías y Alta amenaza por inundaciones.

Cobertura Vegetal y Uso de la Tierra

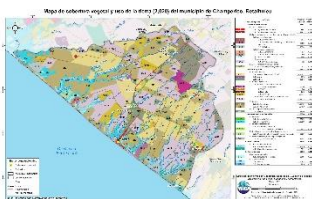

El 2.71% pertenece a Territorios artificializados (tejido urbano continuo y discontinuo, agroindustria, producción hidrobiológica, salinas, cementerio, otros comercios y servicios, zonas portuarias, pista de aterrizaje e instalaciones deportivas y recreativas). Territorios agrícolas que ocupan el 84.26%, conformado por: granos básicos (maíz y frijol), arroz, tabaco, palma de aceite, coco, hule, mango, caña de azúcar, pastos (cultivado y natural) y huertos. Predomina la presencia de Bosques (latifoliado y manglar) en un 8.21%. Y en un 2.03% existen: plantaciones de latifoliada, vegetación arbustiva baja (matorral y/o guamil) y playas, dunas o arenales.

Fecha promedio de etapa fenológica (cultivo de maíz / frijol)

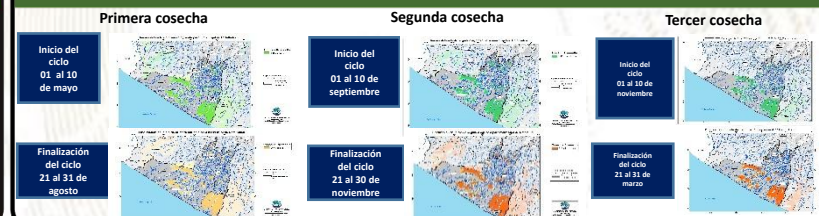

¿Qué son?

Son centros en donde se imparten cursos de capacitación técnica laboral y formación emprendedora; en espacios físicos proporcionados por la comunidad, municipalidades, organizaciones no gubernamentales, iglesias y otros.

¿Cuál es su objetivo?

Contribuir al desarrollo de oferta formativa vinculada a familias ocupacionales y cualificaciones con significación en el empleo, que proporcione la formación adecuada a personas jóvenes y adultas para su inserción en el mercado productivo y que responda a la demanda laboral.

Alianzas

Se realizan alianzas con municipalidades y otras organizaciones quienes proveen espacio físico y equipo para implementar los cursos.

También el Ministerio de Educación a través de la Dirección General de Educación Extraescolar, facilita equipo en diversas áreas e instructores para atender a los estudiantes.





Oportunidades

- Capacitarse en áreas técnicas con demanda productiva.
- Desarrollo de competencias para la vida, el trabajo y la formación emprendedora como ejes transversales para fortalecer la empleabilidad.
- Desarrollo de habilidades blandas en los jóvenes y adultos que participan en los cursos de formación.
- Disminución de la brecha entre educación y empleo a través de los cursos de formación.



¿Qué son?

Son centros de formación y capacitación extraescolar, asociadas al área agropecuaria en donde el campo o parcela de tierra es el espacio de aprendizaje, en el cual los participantes aprenden, fortalecen y tecnifican sus conocimientos y capacidades con la orientación de especialistas técnicos para el aprovechamiento de los recursos en el marco del Programa de Alimentación Escolar, PAE.

¿Cuál es su objetivo?

Promover buenas prácticas agropecuarias a través de la formación y capacitación, desarrollando competencias asociadas al área agrícola y pecuaria para tecnificar capacidades técnicas de los participantes para constituirse en proveedores del Programa de Alimentación Escolar, para obtener el certificado de Productor Agropecuario con Especialidad en Alimentación Escolar.

Alianzas

Se realizan alianzas con municipalidades y otras organizaciones gubernamentales y no gubernamentales quienes: autorizan y gestionan el uso de un espacio físico de terreno, proporcionan insumos, servicios básicos y personal para mantenimiento.

- Certificación de la formación modular a través del Programa Centros Municipales de Capacitación y Formación Humana, CEMUCAF.
- Certificación de la Competencia Técnico Laboral para acreditar “Productores Agropecuarios con Especialidad en Alimentación Escolar.
- Dotación de Módulos Formativos físicos o digitales para el desarrollo de procesos formativos.
- Transferencia Metodológica a técnicos de las ETCAE.





Oportunidades

- Formación, capacitación y tecnificación.
- Productores locales acreditados y certificados en competencias agropecuarias.
- Desarrollo comunitario y reactivación de la economía local.
- Reducción de barreras de género.
- Empoderamiento de la mujer.
- Prevención de la migración irregular.
- Desarrollar habilidades de lectoescritura y matemática funcional, así como completar sus ciclos educativos a través de modalidades flexibles.
- Vínculo entre las OPF y Productores Locales para la provisión y suministro de alimentos como lo establece la Ley de Alimentación Escolar.





¿Qué son?

Son espacios comunitarios educativos que, mediante el uso de herramientas tecnológicas y metodologías innovadoras, facilitan a la población educativa el desarrollo y fortalecimiento de procesos formativos pertinentes a su contexto y necesidades. Está dirigido para estudiantes del Sistema Educativo Nacional.



Alianzas

- ✓ Se gestiona la firma de convenio con las Municipalidades por 5 años para que apoyen con el espacio físico, pago de internet, energía eléctrica y seguridad.
- ✓ El Ministerio de Educación designa al instructor y facilita el equipamiento en coordinación con la cooperación.



¿Cuál es su objetivo?

Propiciar el desarrollo de la población a través de procesos de aprendizajes significativos, autónomos y colaborativos, mediante el uso de herramientas tecnológicas, en un modelo educativo flexible, pertinente y de calidad.





Oportunidades

- Iniciar o continuar estudios en forma gratuita en el Programa Nacional de Educación Alternativa PRONEA
 - En el Nivel de Educación Primaria (de 13 años en adelante)
 - Nivel de Educación Media ciclo básico (de 15 años en adelante) y diversificado (de 17 años en adelante).
 - Avanzar a su propio ritmo.
 - Si ha extraviado su papelería de estudios, puede solicitar una evaluación por suficiencia para acreditar su formación y continuar estudiando.
- Acceso a computadoras e internet en forma gratuita para procesos formativos.
- Acompañamiento por parte de un tutor.



LIBERTAD
15 DE
SEPTIEMBRE
DE 1821

Análisis de seguridad en el municipio de Champerico

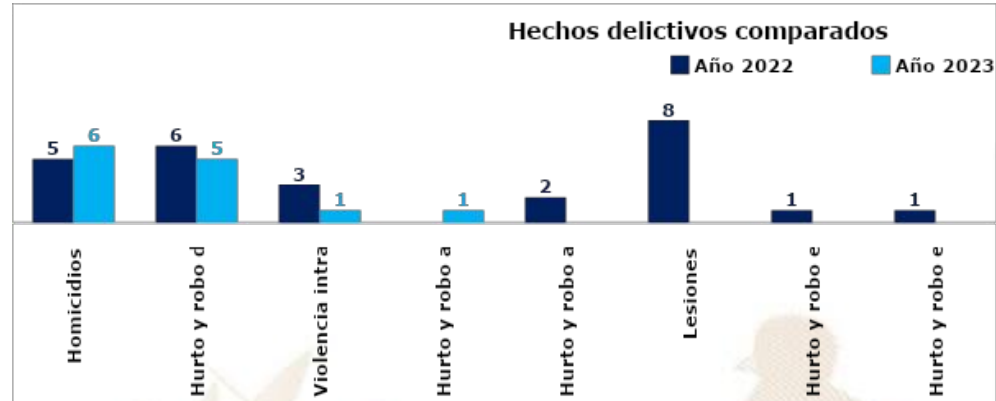

Análisis:

- ❑ En el ranquin de criminalidad, el municipio de Champerico se ubica en la 102ª posición a nivel nacional.
- ❑ En el año 2023, el hurto y robo de motos registra un descenso del 17% en comparación con el año 2022.
- ❑ En el año 2023, se reporta un aumento de 1 homicidio, en comparación con el año 2022, lo que representa el 20%.
- ❑ Los hechos registrados han ocurrido los días jueves, viernes y domingo, en horario de 19:00 a 21:00 horas.
- ❑ Focalización de los servicios institucionales: comercios, Avenida Retalhuleu, Nova Guatemala, parada de buses extraurbanos ubicado en avenida Mazatenango.
- ❑ Las rutas que se comunican con el municipio son: Ruta RN9 limite con el municipio de Caballo Blanco y Retalhuleu.
- ❑ Los principales actores que generan la criminalidad se encuentran la clica Solo Para Locos (SPL), del Barrio 18.

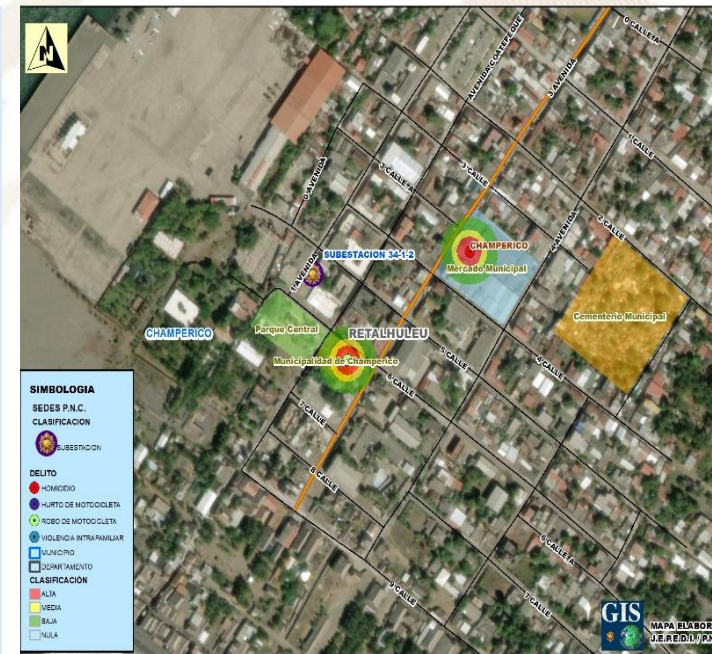

Gestión integral de la seguridad

❑ **Objetivo institucional en el municipio**

Realizar actividades operativas (patrullajes, puestos fijos y operativos policiales) en los lugares donde se han registrado hechos negativos y donde exista más aglomeración de personas (plazas, mercados, paradas de buses, eventos deportivos u otros), para garantizar la vida, la integridad física y la seguridad de las personas y sus bienes.

❑ **Servicios policiales**

Dependencia policial	Talento humano	Recurso de movilidad		Tasa de policías por habitantes	Kilómetros que recorre cada unidad policial
		Vehículos	Motocicletas		
Subestación 34-1-2, Champerico	60	2	4	Se dispone de 15 policías por cada 10,000 habitantes.	1 unidad policial cubre 76.83 km ² de demarcación.
Otras dependencias policiales de apoyo					
Delegación de la Subdirección General de Prevención del Delito (Retalhuleu)	12	1	0		
Delegación de la División Nacional contra el Desarrollo Criminal de las Pandillas (Retalhuleu)	17	2	0		
Delegación de la División Especializada en Investigación Criminal (Retalhuleu)	21	2	0		
Delegación de la División de Seguridad Turística (Retalhuleu)	24	2	2		
Delegación de la División de Protección a la Naturaleza (Retalhuleu)	58	1	0		
Subdirección General de Análisis de Información Antinarcótica (Retalhuleu)	11	2	0		

❑ **Coordinación interinstitucional**

- ✓ Con instituciones del sector justicia, salud, educación y autoridades locales.
- ✓ La Policía Nacional Civil apoya a la Policía Municipal, en actividades culturales, sociales o de otra índole que se desarrolla en el municipio.

Sistema de Información Cultural - SIC -

¿Qué es el Sistema de Información Cultural SIC?

Es una herramienta virtual al servicio de la sociedad, Registra, sistematiza y difunde información sobre la cultura diversa de nuestro país a nivel nacional.



MUNAG
Museo Nacional de Arte de Guatemala
The明珠 of Guatemalan Culture



¿Qué encontramos en el SIC?

Información de más de 500 lugares del patrimonio cultural y natural, más de 130 recetas de gastronomía tradicional; manifestaciones de la espiritualidad y religiosidad popular; escuelas y universidades de arte y cultura; legislación cultural; premios y reconocimientos para artistas, académicos y gestores culturales.

Una biblioteca virtual, noticias, vídeos culturales... y mucha más información de la rica y variada cultura de Guatemala.

Registro Nacional de Artistas - RENART -

En el SIC también se encuentra el **Registro Nacional de Artistas RENART:**

- El RENART permite conocer cuántos artistas hay a nivel nacional, Apoyar a visibilizarlos y ampliar posibilidades de ofertar sus servicios artísticos.
- Actualmente hay más de 5,300 artistas registrados de los diversos municipios de Guatemala.
- Cada artista se registra por iniciativa y voluntad propia. Al registrarse recibe una certificación llamada **Número Único de Artistas -NUA-**. Este certificado puede ser utilizado convenientemente para gestionar apoyos en el Ministerio de Cultura y Deportes, y en otras instituciones nacionales y extranjeras.
- En el SIC el artista encontrará un tutorial que le guiará para registrarse en el RENART.



sicultura.gob.gt



Oficinas Municipales de Agua y Saneamiento - OMAS -



¿Qué es una Oficina Municipal de Agua y Saneamiento –OMAS-?



Es la oficina técnica municipal creada con el propósito de fortalecer la gestión sostenible y la prestación de los servicios de agua potable y saneamiento.

- 🔵 Agua potable
- 🔵 Aguas residuales (negras)
- 🔵 Residuos y desechos sólidos (basura)



OMAS Beneficios de contar con una OMAS

1



ECONÓMICOS

Mejora la recaudación por la prestación de los servicios de agua y saneamiento

POLÍTICOS

Reduce conflictos sociales mejorando la gobernabilidad e integridad.



2

3



TÉCNICOS

Optimiza la coordinación interinstitucional

SOCIALES

Contribuye a la reducción de índices de desnutrición, mejora la salud y el bienestar general de la población



4

Oficinas Municipales de Agua y Saneamiento - OMAS -

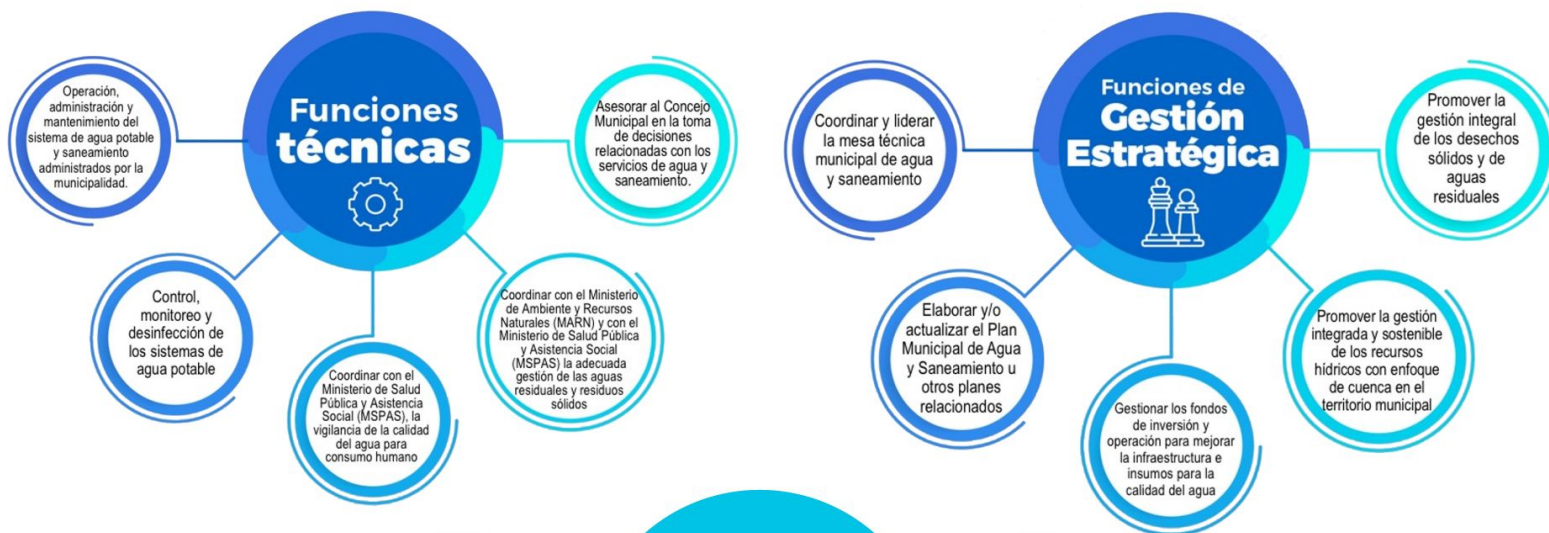

Inventario de atractivos turísticos

- ❖ Es la herramienta que registra ordenadamente los factores físicos y culturales de los atractivos turísticos, conformando la oferta turística del país. Se elabora en 2 fases: 1) registro de la información (categorización), 2) evaluación de los recursos (jerarquización).
- ❖ Los atractivos turísticos están clasificados en 5 jerarquías:
 - ❖ Los atractivos jerarquía 5 presentan rasgos excepcionales de interés y valor mundial, de gran significancia para el mercado turístico internacional y que atraen un flujo importante de visitantes.
 - ❖ Los atractivos jerarquía 4 son aquellos con características singulares y representativos para la región Centroamérica y visitantes nacionales, ya sea por sí solo o en conjunto con otros recursos contiguos y aptos de aprovecharse.
 - ❖ Los atractivos jerarquía 3 presentan algún rasgo llamativo de representatividad nacional. Son oferta complementaria para visitantes internacionales.
 - ❖ Los atractivos jerarquía 2 representan oferta para turistas del departamento o región donde se ubica, se encuentran en lugares donde no se han desarrollado facilidades turísticas complementarias. (hoteles, restaurantes, otros servicios).
 - ❖ Los atractivos jerarquía 1 son oferta para turistas del mismo municipio.



Para el municipio de Champerico, departamento de Retalhuleu, se registra en el inventario, la siguiente información de los atractivos turísticos.

RECURSO TURÍSTICO	TIPO	SUBTIPO	JERARQUÍA
Playa de Champerico	Naturales	Playa	2
Empresa Portuaria Nacional Champerico	Culturales	Museo	1

La actualización del registro y evaluación de los atractivos turísticos se realiza por medio del departamento de Planeamiento turístico de INGUAT.



PLANTA TURÍSTICA REGISTRADA

- ❖ Se registran establecimientos de hospedaje, agencias de viajes, academias de español, transporte turístico terrestre y guías de turistas. A través de este registro cada municipio puede conocer cuántos y cuáles empresas y servicios turísticos están registrados y dónde están ubicados.
- ❖ En el sitio <https://registro.inguat.gob.gt/> se puede consultar el directorio de servicios turísticos registrados, así como los formularios y requisitos para solicitar la inscripción.

- ❖ Para incrementar el nivel de calidad de los servicios turísticos el INGUAT otorga a las empresas registradas y a los restaurantes que cumplen con los requisitos de la normativa técnica, los distintivos “sello Q”, “sello Q Verde” y “bioseguridad turística”.

Escanea el código QR para acceder al registro de servicios turísticos:



En el municipio de CHAMPERICO, departamento de RETALHULEU, se registra:

SERVICIOS TURÍSTICOS

10 Establecimientos de Hospedaje, siendo 2 de ellos **Aptos para la Actividad Turística** con disponibilidad de 20 Habitaciones y 90 Plazas Cama.

0 Agencias de Viajes.

0 Guías de Turistas.

0 Empresas de Transporte Turístico Terrestre con disponibilidad de 0 unidades y un total de 0 asientos.

No cuenta con Academias de Enseñanza de Español como Segundo Idioma.

DISTINTIVOS DE CALIDAD

Tipo de empresa	Distintivo
1 Establecimiento de hospedaje	Sello de Bioseguridad

Política para la Generación y Recaudación de Ingresos Propios – PGRIP-

Contexto

En el 2022, INAP asistió técnicamente a 106 municipalidades para la elaboración de la **Política para la Generación y Recaudación de Ingresos Propios**, con el objetivo de que cuenten con un documento que contenga lineamientos que les permitan **mejorar la recaudación de ingresos propios convencionales y no convencionales**.

Política para la Generación y Recaudación de Ingresos Propios – PGRIP-

Aunque las propuestas de PGRIP han sido diseñadas según las necesidades de cada contexto, **todas parten de una matriz común en la que se expone:**



Esquema General de PGRIP

Auto diagnóstico financiero de la municipalidad	Muestra los déficits presupuestarios y de las brechas que se generan por la falta de ingresos propios, identificando las tasas, arbitrios e impuestos que la municipalidad puede cobrar pero que no está cobrando y las razones por las cuales no lo hacen.
Identificación de Potenciales	Fuentes potenciales de ingresos no convencionales que permitan diseñar estrategias para hacer efectiva su recaudación.
Lineamientos para la generación de ingresos convencionales	Evaluación de los ingresos propios convencionales que la municipalidad está dejando de percibir, propuestas de mecanismos para mejorar los ingresos (Arbitrios, tarifas e impuestos que puede cobrar la municipalidad de acuerdo a la normativa vigente).
Lineamientos de acción para ingresos no convencionales	Propuesta de los ingresos no convencionales que se pueden obtener en base al potencial económico y los recursos físicos y naturales disponibles en el municipio, así como de los mecanismos que se pueden aplicar para generar estos ingresos.



Monitoreo Índice de Gobernanza en Seguridad Alimentaria y Nutricional (SAN)

Esta herramienta tiene como finalidad la autoevaluación del desempeño de la COMUSAN y la calidad de su gestión, asimismo conocer las potencialidades y áreas a mejorar de dicha comisión en un momento determinado, definiendo un índice de gobernanza en SAN que permita la toma de decisiones consensuadas y oportunas por la COMUSAN.



Esta herramienta consiste en una aplicación que por medio de algoritmos, combina datos de 31 variables y 7 indicadores para definir un Índice de Gobernanza en SAN.



Participación: **6 variables**
Equidad: **5 variables**
Transparencia: **3 variables**
Eficiencia: **4 variables**
Capacidad de respuesta institucional: **8 variables**
Coordinación: **3 variables**
Marco regulatorio: **2 variables**



El Índice de Gobernanza se clasifica en tres niveles:

-  Nivel débil de Gobernanza en SAN: **Entre 0% y 49.99%**
-  Gobernanza en SAN aceptable: **Entre 50% y 79.99%**
-  Gobernanza en SAN totalmente aceptable: **Entre 80% y 100%**

Índice de Gobernanza en SAN

Municipio de Champerico

Información	Datos	Ranking Departamental	Ranking Municipal	Mapa
-------------	-------	-----------------------	-------------------	------



Monitoreo de Gobernanza en SAN



Año 2023

Cuatrimestre q1

Departamento Retalhuleu

Municipio Champerico

- Débil entre 0% y 49.99%
- Aceptable entre 50% y 79.99%
- Totalmente Aceptable entre 80% y 100%

Índice de Gobernanza en SAN
52%

Gobernanza **Aceptable** en SAN

Resumen de Indicadores

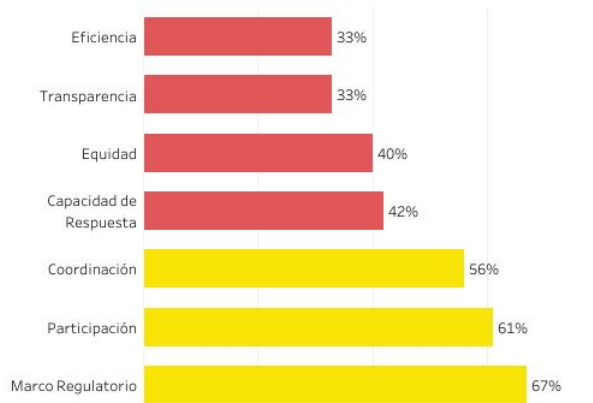

Mapa de Ubicación



Fuente: SIINSAN

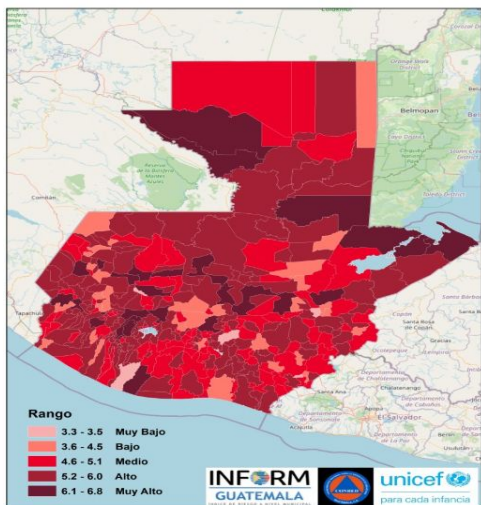

Estructura



CHAMPERICO,
RETALHULEU
Clasificación de Riesgo

MEDIO

El municipio presenta recurrencia de eventos naturales y degradación ambiental, con factores que reflejan vulnerabilidad y falta de capacidades / recursos para la respuesta ante eventos de distinto origen.

Índice de Riesgo de Desastres

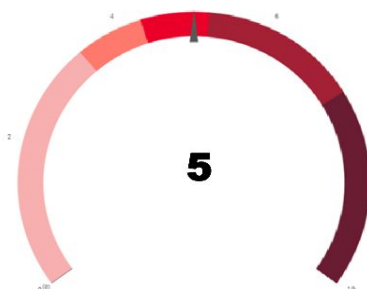

Mapa municipal



Escala 0—10



INFORM Guatemala, es una herramienta nacional, abierta, objetiva y transparente que sirve para valorar el riesgo de desastres, a partir de la identificación de amenazas, vulnerabilidades y capacidades de respuesta en los 340 municipios del país.

SIMPLIFICA e INTEGRA
Información sobre el riesgo de
desastres a nivel municipal en
Guatemala

TOMA DE DECISIONES



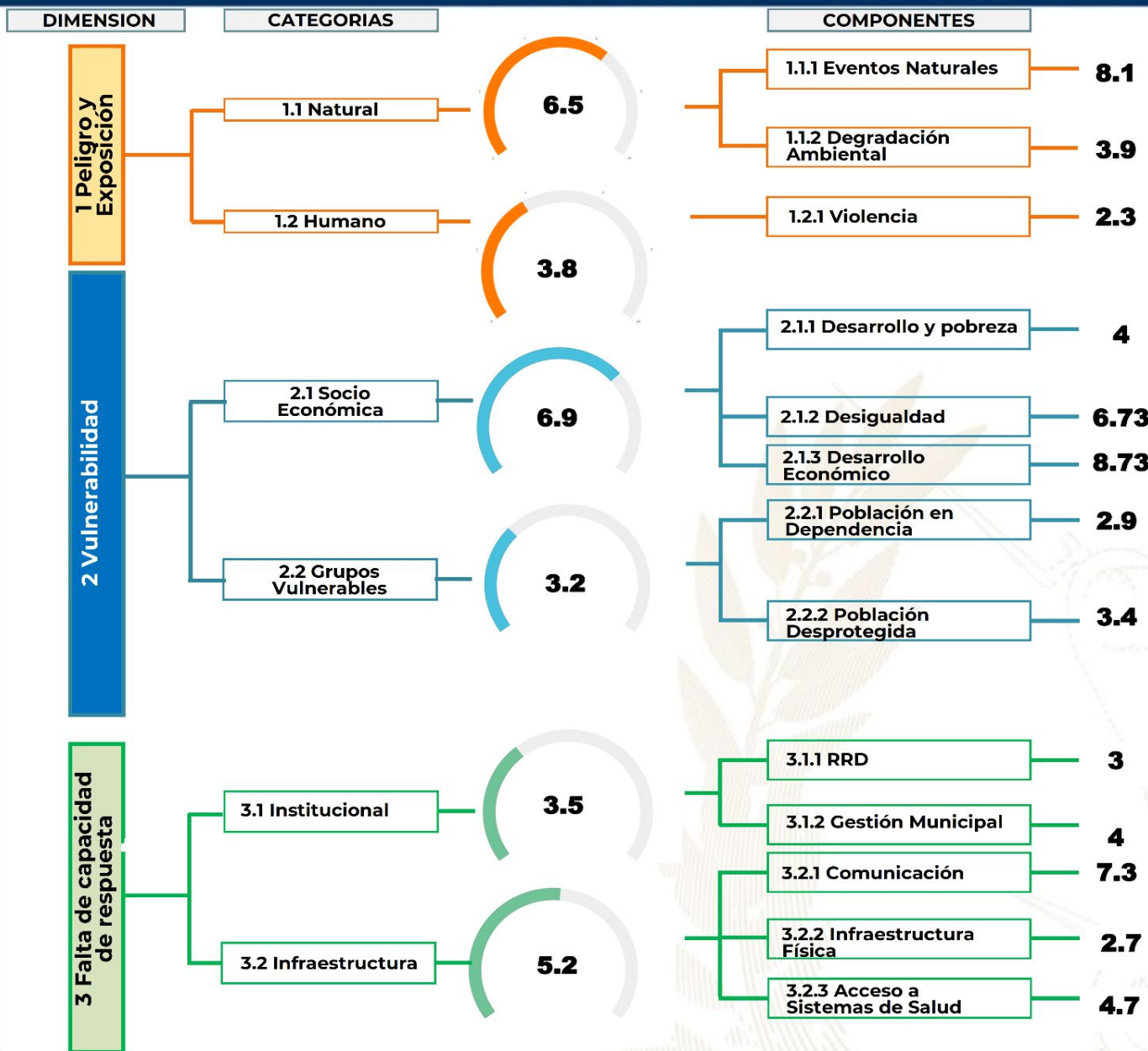

Procesos importantes para seguimiento:

- Ordenamiento territorial
- Plan Municipal de Respuesta
- Marco Nacional de Recuperación
- Normas para la Reducción de Desastres 1-4
- AGRIP
- Conformación de Coordinadoras para la Reducción de Desastres.
- Integración de Instancias Municipales para la Gestión Integral del Riesgo de Desastres.



Oferta Programática Dirigida a los Gobiernos Locales

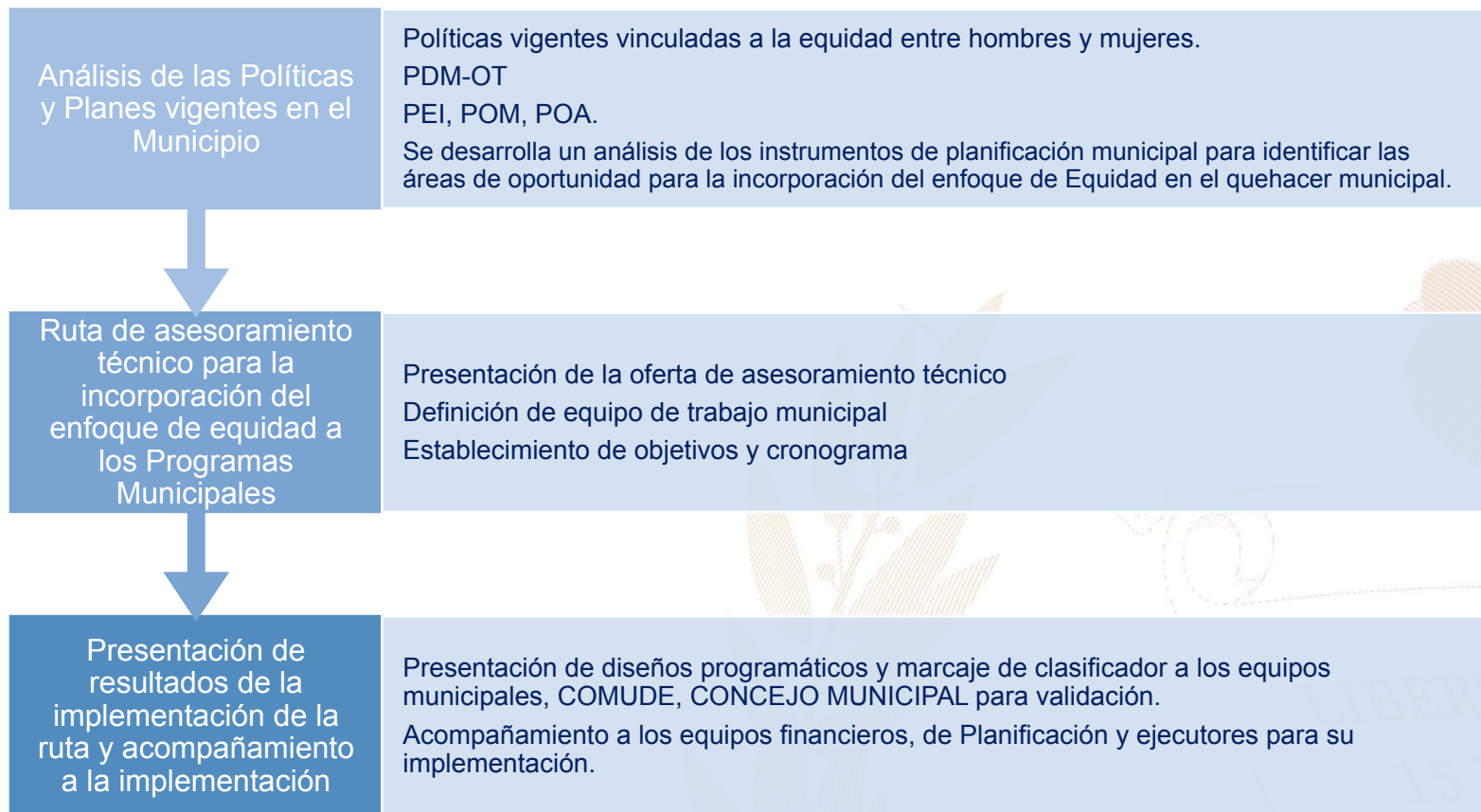

Más información aquí

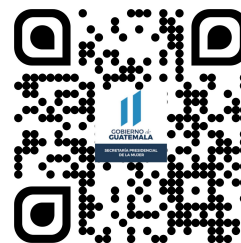

Champerico, Retalhuleu



Educación, capacitación y formación

- Capacitación Derechos de las mujeres
- Brindar información, asesoría y orientación a las mujeres del municipio, especialmente sobre sus derechos.
- Coordinar con las instituciones del gobierno central las acciones y políticas públicas relacionadas con los derechos de las mujeres.

Grupo Objetivo: Lideresas y Cocodes



Emprendimiento y/o productividad

- Cursos de belleza y repostería
- Promover las capacidades productivas de las mujeres contribuyendo a su mejor calidad de vida.
- Promover cursos de capacitación en diferentes área productivas que les permitan acceder al campo laboral y al microemprendimiento.



Asistencia social

- Jornadas Médicas
- Gestión y coordinación de apoyo en servicios médicos, terapias psicológicas, jornadas médicas, transferencias monetarias y entrega de alimentos, coordinación del servicio médico de ambulancia para la atención de las personas que lo requieran.
- Brindar apoyo psicológico en: casos de violencia intrafamiliar y violencia sexual.



Cultural

- Conmemoración de fechas importantes sobre la diversidad temática de género, así como, la promoción de actividades de ocio, recreación y deporte.
- Participación en festivales, ferias y demás actividades del municipio.

El Índice de Desarrollo Humano Municipal (IDH-M) describe el nivel de bienestar en una sociedad a partir de tres dimensiones básicas: educación, salud y nivel de vida. El IDH-M se mide entre 0 y 1, siendo 1 el mayor nivel de desarrollo humano.

A partir de los resultados del XII Censo Nacional de Población (INE, 2019), el **IDH-M para el municipio de Champerico fue de: 0.60**. Este valor se encuentra por debajo del promedio del IDH-M en el departamento de Retalhuleu (0.65) y por debajo del promedio del IDH-M (0.63).

Las dimensiones del IDH-M que presentan mayor oportunidad de mejora en Champerico son: **educación y nivel de vida**.

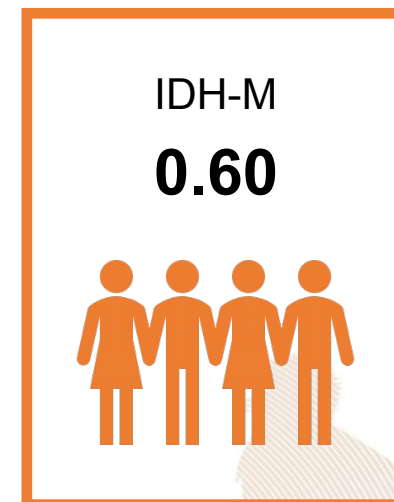

0.46

Educación

Esperanza educativa;
Escolaridad



0.79

Salud

Acceso a agua y saneamiento;
Materiales de pared y piso;
Supervivencia de hijos nacidos vivos



0.61

Nivel de Vida

Escolaridad de PEA;
Numero de dormitorios por persona;
Tipo de ocupación de
Población Ocupada;
Categoría ocupacional de
Población Ocupada;
Ubicación geográfica

Referencias:

Instituto Nacional de Estadística de Guatemala (INE). (2019). XII Censo Nacional de Población y VII de Vivienda. Disponible en línea: <https://www.censopoblacion.gt/>
Programa de las Naciones Unidas para el Desarrollo (PNUD). (2022). Informe Nacional de Desarrollo Humano. Disponible en línea: <https://indhguatemala.org/visualizacion/>

El **Índice de Privaciones Multidimensionales Municipal (IP-M)** describe la **pobreza a nivel municipal**, para reflejar las carencias de los hogares en la calidad de la vivienda, en el empleo, en los logros educativos, en el acceso a servicios básicos de agua, saneamiento y energía, y en tecnología. El IP-M se mide entre 0 y 1, siendo 1 el mayor nivel de privaciones.

A partir de los resultados del XII Censo Nacional de Población (INE, 2019), **el IP-M para el municipio de Champerico fue de: 0.37**. Este valor se encuentra por encima del promedio del IP-M en el departamento de Retalhuleu (0.32) y por encima del IP-M en el país (0.32).

Las dimensiones del IP-M que presentan mayor oportunidad de mejora en Champerico son: **tecnología y vivienda**

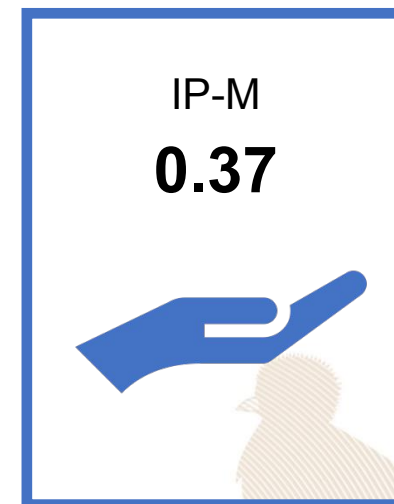

0.30

Vivienda

Materiales precarios en piso, techo y paredes;
Hacinamiento



0.24

Empleo

Trabajo infantil;
Empleo doméstico;
Trabajo no remunerado;
Categorías ocupacionales



0.14

Educación

Inasistencia escolar;
Rezago escolar;
Adultos sin escolaridad;
Adultos con menos de 6 años de escolaridad



0.25

Servicios básicos

Acceso restringido a agua;
Acceso restringido a saneamiento;
Sin energía eléctrica



0.91

Tecnología

Sin computadora en el hogar;
Sin internet en el hogar

Referencias:

Instituto Nacional de Estadística de Guatemala (INE). (2019). XII Censo Nacional de Población y VII de Vivienda. Disponible en línea: <https://www.censopoblacion.gt/>
Programa de las Naciones Unidas para el Desarrollo (PNUD). (2022). Informe Nacional de Desarrollo Humano. Disponible en línea: <https://indhguatemala.org/visualizacion/>

Comparación entre desempeño del municipio y el promedio departamental

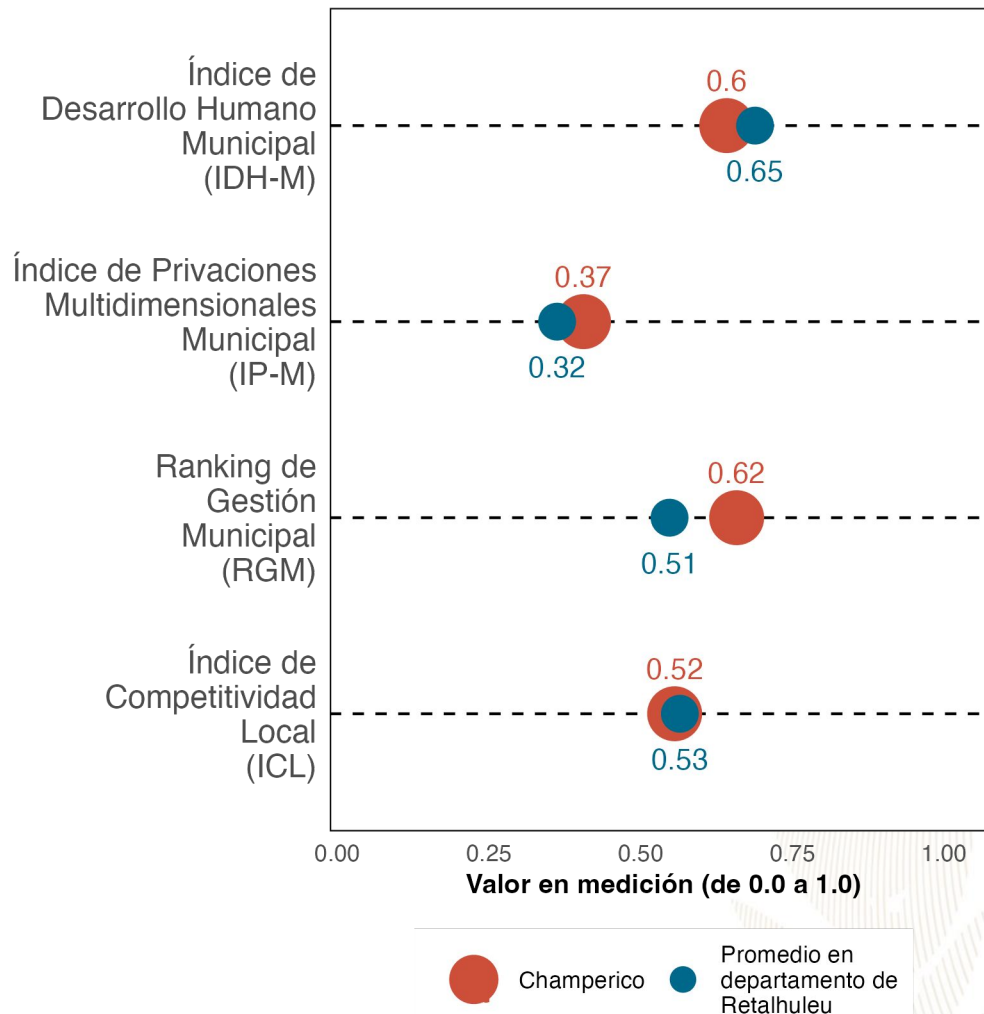

La gráfica compara el desempeño de **Champerico** con el promedio de los municipios de **Retalhuleu** en distintas mediciones de desarrollo. Los resultados son:

Índice de Desarrollo Humano Municipal (**IDH-M**): **0.6**. Puesto **8** de **9**.

Índice de Privaciones Multidimensionales Municipal (**IP-M**): **0.37**. Puesto **6** de **9**.

Ranking de gestión municipal (**RGM**): **0.62**. Puesto **5** de **9**.

Índice de Competitividad Local (**ICL**): **0.52**. Puesto **6** de **9**.

Referencias:

Fundación Para el Desarrollo de Guatemala (FUNDESA). (2022). Índice de Competitividad Local. Disponible en línea: <https://www.fundesa.org.gt/indices-y-evaluaciones-de-pais/indice-de-competitividad-local>
 Programa de las Naciones Unidas para el Desarrollo (PNUD). (2022). Informe Nacional de Desarrollo Humano. Disponible en línea: <https://indhguatemala.org/visualizacion/>
 Secretaría de Planificación y Programación de la Presidencia (SEGEPLAN). (2022). Ranking de la Gestión Municipal 2020-2021. Disponible en línea: <https://ranking.segeplan.gob.gt/visor/>

Brecha para cada indicador por área

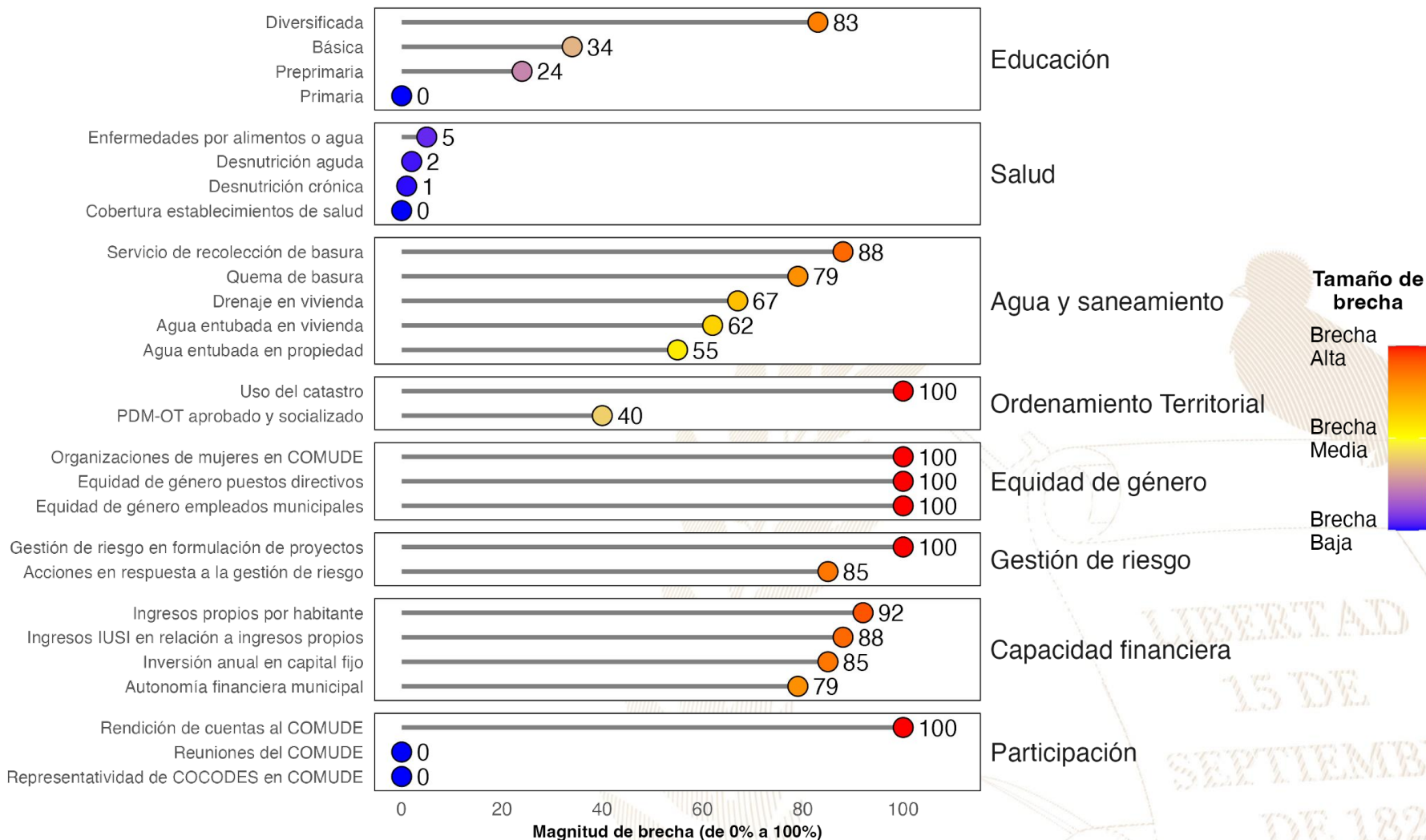

Referencias:

La selección de indicadores por área y la estimación de brechas para cada indicador se realizó con base en la información proporcionada a la Secretaría de Coordinación Ejecutiva de la Presidencia por los Ministerios de Educación y de Salud, así como en la información del Ranking de Gestión Municipal (SEGEPLAN, 2022) y el XII Censo Nacional de Población y VII de Vivienda (INE, 2019). Una brecha baja indica que hay poca necesidad de intervenir en el indicador. Una brecha media implica la necesidad de intervenir en el indicador para fortalecerlo. Una brecha alta implica mayor necesidad de intervenir para mejorar el desempeño en el indicador.

Instituto Nacional de Estadística de Guatemala (INE). (2019). XII Censo Nacional de Población y VII de Vivienda. Disponible en línea: <https://www.censopoblacion.gt/>

Secretaría de Planificación y Programación de la Presidencia (SEGEPLAN). (2022). Ranking de la Gestión Municipal 2020-2021. Disponible en línea: <https://ranking.segeplan.gob.gt/visor/>

Índice de Desarrollo Humano Municipal (IDH-M)

Si **Champerico** eliminara las brechas en los indicadores de desempeño listados en la gráfica anterior, **los cinco indicadores que tendrían mayor impacto en el IDH-M serían:** (a) autonomía financiera municipal, (b) ingresos propios por habitante, (c) servicio de recolección de basura, (d) educación diversificada y (e) agua entubada en vivienda.

IDH-M estimado si brecha se elimina

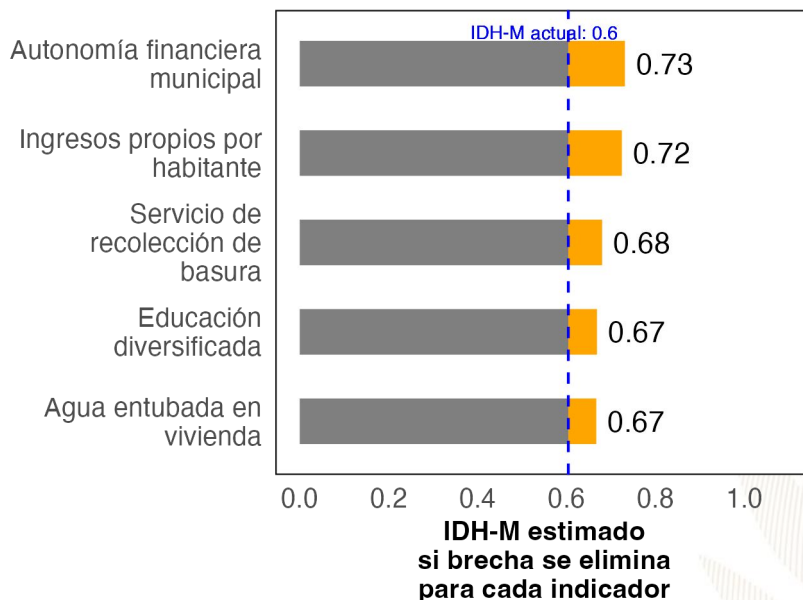

Ranking de Gestión Municipal (RGM)

Si **Champerico** eliminara las brechas en los indicadores de desempeño listados en la gráfica anterior, **los cinco indicadores que tendrían mayor impacto en el RGM serían:** (a) rendición de cuentas al COMUDE, (b) acciones en respuesta a la gestión de riesgo, (c) uso del catastro, (d) organizaciones de mujeres en COMUDE y (e) gestión de riesgo en formulación de proyectos.

RGM estimado si brecha se elimina

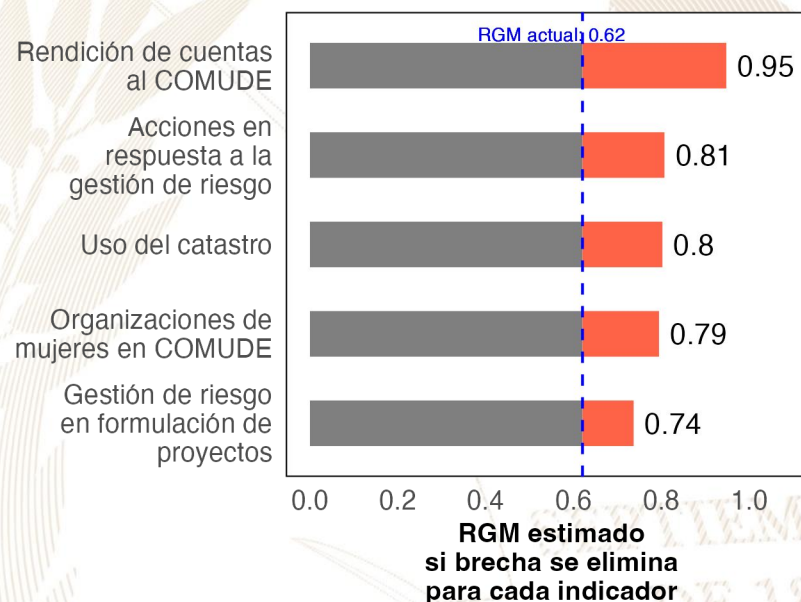

Referencias:

Para estimar el incremento en el desempeño se utilizó un modelo de regresión lineal tomando en cuenta la población, urbanización y etnicidad. Se considera que una brecha en un indicador de desarrollo ha sido eliminada si se reduce su valor actual a 0.
 Instituto Nacional de Estadística de Guatemala (INE). (2019). XII Censo Nacional de Población y VII de Vivienda. Disponible en línea: <https://www.censopoblacion.gt/>
 Programa de las Naciones Unidas para el Desarrollo (PNUD). (2022). Informe Nacional de Desarrollo Humano. Disponible en línea: <https://indhguatemala.org/visualizacion/>
 Secretaría de Planificación y Programación de la Presidencia (SEGEPLAN). (2022). Ranking de la Gestión Municipal 2020-2021. Disponible en línea: <https://ranking.segeplan.gob.gt/visor/>

Ranking Municipal

El Ranking de la Gestión Municipal (RGM) es un instrumento de asesoría creado para que los gobiernos locales, entidades de gobierno, cooperación internacional, academia y población en general cuenten con información precisa acerca de los avances y desafíos existentes en los principales temas de gestión municipal, a partir de la medición de 55 indicadores clasificados en 6 índices, que componen el índice de gestión municipal.

Departamento / Municipio	Resultados del Índice
Retalhuleu	
Champerico	2.16
Índice de Participación Ciudadana	0.63
Índice de Información a la Ciudadanía	0.61
Índice de Gestión Financiera	0.32
Índice de Servicios Públicos	0.25
Índice de Gestión Administrativa	0.22
Índice de Gestión Estratégica	0.14





GOBIERNO de
GUATEMALA
DR. ALEJANDRO GIAMMATTEI

Un Presidente **MUNICIPALISTA**

10 GIRA PRESIDENCIAL

INFORME DE LOGROS

2020



2023

GOBIERNO CENTRAL A GOBIERNOS LOCALES

A nivel nacional

Año	No.	Producto público	Comunidad	Beneficiarios	Monto (Q)
2020	1	Becas de inglés para estudiantes y docentes	Todos	6, 110	Q5,563,491.00
2021	2	Becas de inglés para estudiantes y docentes	Todos	2,887	Q. 762,320.00
2022	3	Becas de inglés para estudiantes y docentes	Todos	6,053	Q 30,807,720.00.
2023	4	Becas de inglés para estudiantes y docentes	Todos	8,087	Q. 42, 676, 821.00

A nivel departamento de Retalhuleu

Año	No.	Producto público	Comunidad	Beneficiarios	Monto (Q)
2020	1	Programa de Textos escolares del Nivel de Educación Preprimaria y Primaria	K'iche', kaqchikel, mam, q'eqchi', q'anjob'al, tz'utujil, ixil, achi, itza', xinca, castellano	2,400	Q13,167.30
2020	2	Programa de Becas de Inglés, para el fortalecimiento de las competencias lingüísticas	Todos	14	N/A
2021	3	Programa de Profesionalización de docentes PADEP	Poqomam	9	Q61,000.00
2021	4	Programa de Textos escolares del Nivel de Educación Preprimaria y Primaria	K'iche', kaqchikel, mam, q'eqchi', q'anjob'al, tz'utujil, ixil, achi,	13	Q815.62
2021	5	Programa de Becas de Inglés, para el fortalecimiento de las competencias lingüísticas	Todos	88	N/A
2022	6	Programa de Profesionalización de docentes PADEP	Poqomam	9	Q71,040.00
2022	7	Programa de Becas de Inglés, para el fortalecimiento de las competencias lingüísticas	Todos	121	N/A
2023	8	Programa de Profesionalización de docentes PADEP	Poqomam	27	Q83,600.00
2023	9	Programa de Becas de Inglés, para el fortalecimiento de las competencias lingüísticas	Todos	36	N/A

Champerico, Retalhuleu

Año	No.	Producto público	Comunidad	Beneficiarios	Monto (Q)
2020	1	Cuadernos De Trabajo Impresos Para Estudiantes Del Nivel Preprimario	Champerico	1,616	Q30,994.88
2020	2	Textos Impresos Para Estudiantes Del Nivel Primario	Champerico	1,616	Q95,536.30
2020	3	Establecimientos Del Nivel Preprimaria Atendidos Con Gratuidad	Champerico	1,566	Q33,053.68
2020	4	Establecimientos Del Nivel Primario Atendidos Con Gratuidad	Champerico	4,565	Q148,304.90
2020	5	Establecimientos Del Ciclo Básico Atendidos Con Gratuidad	Champerico	407	Q23,369.23
2020	6	Establecimientos Del Ciclo Diversificado Atendidos Con Gratuidad	Champerico	21	Q1,050.00
2020	7	Estudiantes Del Nivel Preprimario Beneficiados Con Útiles Escolares	Champerico	1,566	Q84,775.00
2020	8	Estudiantes Del Nivel Primario Beneficiados Con Útiles Escolares	Champerico	4,565	Q247,060.00
2020	9	Docentes Del Nivel Preprimario Beneficiados Con Valijas Didácticas	Champerico	69	Q15,180.00
2020	10	Docentes Del Nivel Primario Beneficiados Con Valijas Didácticas	Champerico	260	Q57,200.00
2020	11	Estudiantes del nivel preprimario atendidos con alimentación escolar	Champerico	1,611	Q1,272,772.85
2020	12	Estudiantes del nivel primario atendidos con alimentación escolar	Champerico	4,675	Q3,719,845.64
2020	13	Estudiantes del nivel preprimario del sector oficial atendidos en el sistema escolar (Monolingüe y bilingüe)	Champerico	1,691	Q6,185,917.75
2020	14	Estudiantes del nivel primario del sector oficial atendidos en el sistema escolar. (Monolingüe y Bilingüe)	Champerico	4,754	Q25,639,916.48
2020	15	Estudiantes del ciclo básico del sector oficial atendidos en el sistema escolar (Telesecundaria, nufed, oficial).	Champerico	493	Q93,882.62
2020	16	Estudiantes del ciclo diversificado del sector oficial atendidos en el sistema escolar. (Todas las ramas de enseñanzas)	Champerico	113	N/A

Champerico, Retalhuleu

Año	No.	Producto público	Comunidad	Beneficiarios	Monto (Q)
2021	17	Cuadernos De Trabajo Impresos Para Estudiantes Del Nivel Preprimario	Champerico	1,636	Q28,013.22
2021	18	Textos Impresos Para Estudiantes Del Nivel Primario	Champerico	3,539	Q57,155.91
2021	19	Establecimientos Del Nivel Preprimaria Atendidos Con Gratuidad	Champerico	1,763	Q69,048.99
2021	20	Establecimientos Del Nivel Primario Atendidos Con Gratuidad	Champerico	4,893	Q234,338.19
2021	21	Establecimientos Del Ciclo Básico Atendidos Con Gratuidad	Champerico	411	Q45,723.68
2021	22	Establecimientos Del Ciclo Diversificado Atendidos Con Gratuidad	Champerico	103	Q8,620.95
2021	23	Estudiantes Del Nivel Preprimaria Con Cobertura De Seguro Médico Escolar	Champerico	1,761	Q120,123.99
2021	24	Estudiantes Del Nivel Primaria Con Cobertura De Seguro Médico Escolar	Champerico	4,812	Q358,733.81
2021	25	Estudiantes Del Nivel Preprimario Beneficiados Con Útiles Escolares	Champerico	1,610	Q87,053.38
2021	26	Estudiantes Del Nivel Primario Beneficiados Con Útiles Escolares	Champerico	4,655	Q252,000.35
2021	27	Docentes Del Nivel Preprimario Beneficiados Con Valijas Didácticas	Champerico	69	Q15,335.72
2021	28	Docentes Del Nivel Primario Beneficiados Con Valijas Didácticas	Champerico	264	Q57,965.50
2021	29	Estudiantes del nivel preprimario atendidos con alimentación escolar	Champerico	1,762	Q1,258,275.17
2021	30	Estudiantes del nivel primario atendidos con alimentación escolar	Champerico	4,902	Q3,533,946.59
2021	31	Estudiantes del nivel preprimario del sector oficial atendidos en el sistema escolar (Monolingüe y bilingüe)	Champerico	1,845	Q6,314,265.75
2021	32	Estudiantes del nivel primario del sector oficial atendidos en el sistema escolar. (Monolingüe y Bilingüe)	Champerico	5,080	Q25,368,467.01
2021	33	Estudiantes del ciclo básico del sector oficial atendidos en el sistema escolar (Telesecundaria, nufed, oficial).	Champerico	448	Q78,741.51
2021	34	Estudiantes del ciclo diversificado del sector oficial atendidos en el sistema escolar. (Todas las ramas de enseñanzas)	Champerico	96	N/A

Champerico, Retalhuleu

Año	No.	Producto público	Comunidad	Beneficiarios	Monto (Q)
2022	35	Cuadernos De Trabajo Impresos Para Estudiantes Del Nivel Preprimario	Champerico	1,771	Q29,310.05
2022	36	Textos Impresos Para Estudiantes Del Nivel Primario	Champerico	5,055	Q241,477.35
2022	37	Establecimientos Del Nivel Preprimaria Atendidos Con Gratuidad	Champerico	1,693	Q69,020.42
2022	38	Establecimientos Del Nivel Primario Atendidos Con Gratuidad	Champerico	4,857	Q247,204.97
2022	39	Establecimientos Del Ciclo Básico Atendidos Con Gratuidad	Champerico	356	Q41,977.48
2022	40	Establecimientos Del Ciclo Diversificado Atendidos Con Gratuidad	Champerico	56	Q5,839.53
2022	41	Estudiantes Del Nivel Preprimaria Con Cobertura De Seguro Médico Escolar	Champerico	1,764	Q190,704.64
2022	42	Estudiantes Del Nivel Primaria Con Cobertura De Seguro Médico Escolar	Champerico	5,124	Q576,999.05
2022	43	Estudiantes Del Nivel Preprimario Beneficiados Con Útiles Escolares	Champerico	1,720	Q92,361.93
2022	44	Estudiantes Del Nivel Primario Beneficiados Con Útiles Escolares	Champerico	4,849	Q262,618.00
2022	45	Estudiantes Del Ciclo Básico Beneficiados Con Útiles Escolares	Champerico	68	Q31,165.85
2022	46	Docentes Del Nivel Primario Beneficiados Con Valijas Didácticas	Champerico	260	Q113,416.44
2022	47	Estudiantes del nivel preprimario atendidos con alimentación escolar	Champerico	1,788	Q1,861,275.34
2022	48	Estudiantes del nivel primario atendidos con alimentación escolar	Champerico	5,092	Q5,399,916.09
2022	49	Estudiantes del nivel preprimario del sector oficial atendidos en el sistema escolar (Monolingüe y bilingüe)	Champerico	1,792	Q6,878,975.10
2022	50	Estudiantes del nivel primario del sector oficial atendidos en el sistema escolar. (Monolingüe y Bilingüe)	Champerico	5,202	Q25,633,447.57
2022	51	Estudiantes del ciclo básico del sector oficial atendidos en el sistema escolar (Telesecundaria, nufed, oficial).	Champerico	446	Q81,241.51
2022	52	Estudiantes del ciclo diversificado del sector oficial atendidos en el sistema escolar. (Todas las ramas de enseñanzas)	Champerico	87	N/A
2022	53	Estudiantes del Programa de Educación Primaria de Adultos por Correspondencia (PEAC), atendidos	Champerico	8	N/A
2022	54	Estudiantes del Programa Centros Municipales de Capacitación y Formación Humana (CEMUCAF) atendidos en áreas técnico-laborales	Champerico	86	N/A

Champerico, Retalhuleu

Año	No.	Producto público	Comunidad	Beneficiarios	Monto (Q)
2023	55	Cuadernos De Trabajo Impresos Para Estudiantes Del Nivel Preprimario	Champerico	1,704	Q32,137.44
2023	56	Textos Impresos Para Estudiantes Del Nivel Primario	Champerico	2,929	Q28,950.24
2023	57	Establecimientos Del Nivel Preprimaria Atendidos Con Gratuidad	Champerico	1,560	Q64,844.33
2023	58	Establecimientos Del Nivel Primario Atendidos Con Gratuidad	Champerico	4,741	Q223,731.78
2023	59	Establecimientos Del Ciclo Básico Atendidos Con Gratuidad	Champerico	4,08	Q46,095.22
2023	60	Establecimientos Del Ciclo Diversificado Atendidos Con Gratuidad	Champerico	102	Q10,300.00
2023	61	Estudiantes Del Nivel Preprimaria Con Cobertura De Seguro Médico Escolar	Champerico	1,809	Q138,048.92
2023	62	Estudiantes Del Nivel Primaria Con Cobertura De Seguro Médico Escolar	Champerico	5,235	Q402,085.86
2023	63	Estudiantes Del ciclo básico Con Cobertura De Seguro Médico Escolar	Champerico	469	Q28,958.61
2023	64	Estudiantes Del ciclo diversificado Con Cobertura De Seguro Médico Escolar	Champerico	111	Q7,125.50
2023	65	Estudiantes Del Nivel Preprimario Beneficiados Con Útiles Escolares	Champerico	1,560	Q84,495.00
2023	66	Estudiantes Del Nivel Primario Beneficiados Con Útiles Escolares	Champerico	4,741	Q256,625.00
2023	67	Estudiantes Del Ciclo Básico Beneficiados Con Útiles Escolares	Champerico	408	Q40,800.00
2023	68	Estudiantes Del Ciclo Diversificado Beneficiados Con Útiles Escolares	Champerico	102	Q10,200.00
2023	69	Docentes Del Nivel Preprimario Beneficiados Con Valijas Didácticas	Champerico	70	Q30,800.00
2023	70	Docentes Del Nivel Primario Beneficiados Con Valijas Didácticas	Champerico	238	Q104,720.00
2023	71	Docentes Del Ciclo Básico Beneficiados Con Valijas Didácticas	Champerico	16	Q7,040.00
2023	72	Docentes Del Ciclo Diversificado Beneficiados Con Valijas Didácticas	Champerico	12	Q5,280.00
2023	73	Estudiantes del nivel preprimario atendidos con alimentación escolar	Champerico	1,744	Q1,646,270.17
2023	74	Estudiantes del nivel primario atendidos con alimentación escolar	Champerico	5,094	Q4,896,131.56
2023	75	Estudiantes del nivel medio atendidos con alimentación escolar	Champerico	534	Q348,881.40
2023	76	Estudiantes del nivel preprimario del sector oficial atendidos en el sistema escolar (Monolingüe y bilingüe)	Champerico	1,792	Q4,817,004.06
2023	77	Estudiantes del nivel primario del sector oficial atendidos en el sistema escolar. (Monolingüe y Bilingüe)	Champerico	5,133	Q18,202,459.47
2023	78	Estudiantes del ciclo básico del sector oficial atendidos en el sistema escolar (Telesecundaria, nufed, oficial).	Champerico	444	Q55,394.30
2023	79	Estudiantes del ciclo diversificado del sector oficial atendidos en el sistema escolar. (Todas las ramas de enseñanzas)	Champerico	112	N/A
2023	80	Estudiantes del Programa de Educación Primaria de Adultos por Correspondencia (PEAC), atendidos	Champerico	21	N/A
2023	81	Estudiantes del Programa Centros Municipales de Capacitación y Formación Humana (CEMUCAF) atendidos en áreas técnico-laborales	Champerico	60	N/A

Champerico, Retalhuleu

Año	No.	Producto público	Comunidad	Beneficiarios	Monto (Q)
2020	1	BONO EDUCACIÓN	N/A	49	Q 72,600.00
2020	2	BONO NIÑAS Y ADOLESCENTES EN EDUCACIÓN	N/A	43	Q 47,100.00
2020	3	BONO SALUD	N/A	69	Q 99,300.00
2020	4	BONO SALUD DE 0 A 2 AÑOS	N/A	19	Q 51,300.00
2020	5	BECA EDUCACIÓN MEDIA	N/A	21	Q 52,500.00
2021	6	BONO EDUCACIÓN	N/A	44	Q 90,000.00
2021	7	BONO NIÑAS Y ADOLESCENTES EN EDUCACIÓN	N/A	26	Q 62,400.00
2021	8	BONO SALUD	N/A	32	Q 47,400.00
2021	9	BONO SALUD DE 0 A 2 AÑOS	N/A	13	Q 31,800.00
2021	10	PROGRAMA SOCIAL PARA LA ATENCIÓN A NIÑAS Y ADOLESCENTES EMBARAZADAS O MADRES VICTIMAS DE VIOLENCIA SEXUAL MENORES DE 14 AÑOS CUYOS CASOS HAYAN SIDO JUDICIALIZADOS	LA SUREÑA	1	Q 7,500.00
2021	11	BECA EDUCACIÓN MEDIA	N/A	24	Q 49,500.00
2021	12	BECA EDUCACIÓN SUPERIOR	N/A	1	Q 2,500.00

Champerico, Retalhuleu

Año	No.	Producto público	Comunidad	Beneficiarios	Monto (Q)
2021	13	INTERVENCIÓN BECA SOCIAL ARTESANO	20 DE OCTUBRE	36	Q 41,600.00
2021	14	INTERVENCIÓN BECA SOCIAL ARTESANO	COMUNIDAD AGRARIA SAN VICENTE	1	Q 1,200.00
2021	15	INTERVENCIÓN BECA SOCIAL ARTESANO	GUAYACAN	1	Q 1,200.00
2021	16	INTERVENCIÓN BECA SOCIAL ARTESANO	SAN VICENTE	1	Q 1,200.00
2021	17	INTERVENCIÓN BECA SOCIAL ARTESANO	VEINTE DE OCTUBRE	1	Q 1,200.00
2022	18	BONO EDUCACIÓN	N/A	69	Q 194,100.00
2022	19	BONO SALUD	N/A	29	Q 69,000.00
2022	20	PROGRAMA SOCIAL PARA LA ATENCIÓN A NIÑAS Y ADOLESCENTES EMBARAZADAS O MADRES VICTIMAS DE VIOLENCIA SEXUAL MENORES DE 14 AÑOS CUYOS CASOS HAYAN SIDO JUDICIALIZADOS	LA SUREÑA	1	Q 15,000.00
2022	21	BECA EDUCACIÓN MEDIA	N/A	21	Q 51,000.00
2022	22	BECA EDUCACIÓN SUPERIOR	N/A	2	Q 4,000.00
2023	23	BONO EDUCACIÓN	N/A	67	Q 109,200.00
2023	24	BONO SALUD	N/A	34	Q 45,600.00

Champerico, Retalhuleu

Año	No.	Producto público	Comunidad	Beneficiarios	Monto (Q)
2023	25	BONO SALUD DE 0 A 2 AÑOS	N/A	4	Q 5,700.00
2023	26	PROGRAMA SOCIAL PARA LA ATENCIÓN A NIÑAS Y ADOLESCENTES EMBARAZADAS O MADRES VICTIMAS DE VIOLENCIA SEXUAL MENORES DE 14 AÑOS CUYOS CASOS HAYAN SIDO JUDICIALIZADOS	LA SUREÑA	1	Q 9,000.00
2023	27	BECA EDUCACIÓN MEDIA	N/A	17	Q 32,000.00
2023	28	BECA EDUCACIÓN SUPERIOR	N/A	5	Q 9,000.00

No.	Producto público	Comunidad	Beneficiarios	Monto (Q)
1	BONO FAMILIA	N/A	4,844	Q 10,797,750.00
2	TRANSFERENCIAS MONETARIAS A FAMILIAS DE NIÑOS Y NIÑAS CON DESNUTRICIÓN AGUDA, PREVIAMENTE IDENTIFICADOS EN EL MARCO DE LA VULNERABILIDAD NUTRICIONAL	N/A	12	Q 13,000.00

PROYECCIÓN 2024 PROGRAMA SOCIAL "BECA SOCIAL"			
No.	Producto público	Comunidad	Beneficiarios
1	BECA EDUCACIÓN MEDIA	N/A	21

Champerico, Retalhuleu

No.	Producto Público					
1	<p>Atención de consultas relacionadas al uso del Sistema de Contabilidad Integrada de Gobiernos Locales -SICOIN GL- y del Sistema Servicios GL, por los medios disponibles, sea vía telefónica, correo electrónico, mesa de ayuda y en Oficinas Regionales de Atención Municipal, que han sido realizadas por los empleados municipales con los siguientes perfiles:</p> <table border="1" data-bbox="351 611 1814 1209"> <thead> <tr> <th data-bbox="351 611 1124 668">SICOIN GL</th> <th data-bbox="1124 611 1814 668">Servicios GL</th> </tr> </thead> <tbody> <tr> <td data-bbox="351 668 1124 1209"> <ul style="list-style-type: none"> - Director AFIM - Encargado de Contabilidad - Encargado de Presupuesto - Encargado de Tesorería - Encargado de Planes - Encargado de Contratos - Gestión de Ingresos - Gestión Presupuestaria - Gestión de Préstamos y donaciones - Alcalde - Asesor Municipal - Creación de Unidad Solicitante, entre otros </td> <td data-bbox="1124 668 1814 1209"> <ul style="list-style-type: none"> - Administración Municipal - Gestor Documento de Cobro - Gestor Municipal - Nuevo Cajero General - Nuevo Cajero Receptor - Nuevo Gerente de Agua - Nuevo Gerente de Arbitrios - Nuevo Gestor de IUSI - Perfil Cajero General PMT - Perfil Gestión PMT - Registro Lecturas de Agua - Solicitud Cuenta Corriente Anual, entre otros. </td> </tr> </tbody> </table>		SICOIN GL	Servicios GL	<ul style="list-style-type: none"> - Director AFIM - Encargado de Contabilidad - Encargado de Presupuesto - Encargado de Tesorería - Encargado de Planes - Encargado de Contratos - Gestión de Ingresos - Gestión Presupuestaria - Gestión de Préstamos y donaciones - Alcalde - Asesor Municipal - Creación de Unidad Solicitante, entre otros 	<ul style="list-style-type: none"> - Administración Municipal - Gestor Documento de Cobro - Gestor Municipal - Nuevo Cajero General - Nuevo Cajero Receptor - Nuevo Gerente de Agua - Nuevo Gerente de Arbitrios - Nuevo Gestor de IUSI - Perfil Cajero General PMT - Perfil Gestión PMT - Registro Lecturas de Agua - Solicitud Cuenta Corriente Anual, entre otros.
SICOIN GL	Servicios GL					
<ul style="list-style-type: none"> - Director AFIM - Encargado de Contabilidad - Encargado de Presupuesto - Encargado de Tesorería - Encargado de Planes - Encargado de Contratos - Gestión de Ingresos - Gestión Presupuestaria - Gestión de Préstamos y donaciones - Alcalde - Asesor Municipal - Creación de Unidad Solicitante, entre otros 	<ul style="list-style-type: none"> - Administración Municipal - Gestor Documento de Cobro - Gestor Municipal - Nuevo Cajero General - Nuevo Cajero Receptor - Nuevo Gerente de Agua - Nuevo Gerente de Arbitrios - Nuevo Gestor de IUSI - Perfil Cajero General PMT - Perfil Gestión PMT - Registro Lecturas de Agua - Solicitud Cuenta Corriente Anual, entre otros. 					

Champerico, Retalhuleu

No.	Producto Público		
2	<p>Realización de eventos de capacitación de acuerdo a necesidades identificadas en la municipalidad con los temas indicados a continuación:</p> <table border="1" data-bbox="359 529 1802 1052"> <tr> <td data-bbox="359 529 1078 1052"> <ul style="list-style-type: none"> a) Cierre contable y apertura de ejercicio fiscal 2023 (Inicialización de Saldos) b) Generalidades presupuestarias c) Actualizaciones al MAFIM- 2a. Edición d) Revisión y Análisis de Reportes de Gestión y Ejecución Presupuestaria e) Módulo del IUSI en Servicios GL f) Módulo de Arbitrios en Servicios GL g) Planificación y Formulación Presupuestaria enfocado a GpR -SICOIN GL- h) Planificación (Facebook live) i) Planificación y Presupuesto por Resultados </td> <td data-bbox="1078 529 1802 1052"> <ul style="list-style-type: none"> j) Módulo de Caja -Servicios GL- k) Uso del Sistema Soporte GL l) Reportes Financieros m) Préstamos, Donaciones y Convenios n) Módulo de Agua en Servicios GL o) Errores más comunes que se generan al elaborar un Presupuesto p) Módulo de Contratos q) Formulación Presupuestaria de Ingresos y egresos (Facebook live) r) Procesamiento Electrónico de Medios de Pago, entre otros. </td> </tr> </table>	<ul style="list-style-type: none"> a) Cierre contable y apertura de ejercicio fiscal 2023 (Inicialización de Saldos) b) Generalidades presupuestarias c) Actualizaciones al MAFIM- 2a. Edición d) Revisión y Análisis de Reportes de Gestión y Ejecución Presupuestaria e) Módulo del IUSI en Servicios GL f) Módulo de Arbitrios en Servicios GL g) Planificación y Formulación Presupuestaria enfocado a GpR -SICOIN GL- h) Planificación (Facebook live) i) Planificación y Presupuesto por Resultados 	<ul style="list-style-type: none"> j) Módulo de Caja -Servicios GL- k) Uso del Sistema Soporte GL l) Reportes Financieros m) Préstamos, Donaciones y Convenios n) Módulo de Agua en Servicios GL o) Errores más comunes que se generan al elaborar un Presupuesto p) Módulo de Contratos q) Formulación Presupuestaria de Ingresos y egresos (Facebook live) r) Procesamiento Electrónico de Medios de Pago, entre otros.
<ul style="list-style-type: none"> a) Cierre contable y apertura de ejercicio fiscal 2023 (Inicialización de Saldos) b) Generalidades presupuestarias c) Actualizaciones al MAFIM- 2a. Edición d) Revisión y Análisis de Reportes de Gestión y Ejecución Presupuestaria e) Módulo del IUSI en Servicios GL f) Módulo de Arbitrios en Servicios GL g) Planificación y Formulación Presupuestaria enfocado a GpR -SICOIN GL- h) Planificación (Facebook live) i) Planificación y Presupuesto por Resultados 	<ul style="list-style-type: none"> j) Módulo de Caja -Servicios GL- k) Uso del Sistema Soporte GL l) Reportes Financieros m) Préstamos, Donaciones y Convenios n) Módulo de Agua en Servicios GL o) Errores más comunes que se generan al elaborar un Presupuesto p) Módulo de Contratos q) Formulación Presupuestaria de Ingresos y egresos (Facebook live) r) Procesamiento Electrónico de Medios de Pago, entre otros. 		
3	<p>Capacitación en temas relacionados a las finanzas municipales, análisis e interpretación de indicadores financieros, según las siguientes metodologías:</p> <ul style="list-style-type: none"> a) Índice Consolidado Financiero Municipal -ICFM-. b) Ficha de seguimiento del -ICFM- e Informe -ICFM- año finalizado. c) Diagnóstico para el Fortalecimiento de las Finanzas Municipales. 		

Champerico, Retalhuleu

No.	Producto Público
4	Elaboración y actualización de Guías de Usuario del Sistema de Contabilidad Integrada de Gobiernos Locales -SICOIN GL- y del Sistema Servicios GL las cuales se encuentran disponibles en el Portal de Gobiernos Locales en el siguiente enlace: https://portalgl.minfin.gob.gt seleccionando las opciones "Biblioteca Virtual", "Guías y Manuales", "Guías Sicoín gl", "Guías Servicios GL", entre otras.
5	Manual de Administración Financiera Integrada Municipal -MAFIM- (Segunda Edición) el cual contiene la actualización de normas, procedimientos técnicos, administrativos y financieros que fortalecen los procesos de la gestión financiera municipal, favorece el control interno, la administración y el uso eficiente y eficaz de los recursos públicos, contribuyendo a la transparencia del gasto y la rendición de cuentas, éste se encuentra disponible en el Portal de Gobiernos Locales en el siguiente enlace: https://portalgl.minfin.gob.gt seleccionando las opciones "Biblioteca Virtual", "Guías y Manuales", "Manuales", "Manual de Administración Financiera Integrada Municipal (2a. Edición) 2022".
6	Tablero de Resultados del Índice Consolidado Financiero Municipal -ICFM- el cual es un instrumento de análisis, monitoreo y evaluación que permite a través de indicadores financieros según la metodología, conocer las fortalezas y áreas de oportunidad de la gestión financiera municipal, útil para la toma de decisiones de las autoridades y funcionarios municipales, éste se encuentra disponible en el Portal de Gobiernos Locales en el siguiente enlace: https://portalgl.minfin.gob.gt seleccionando las opciones "Indicadores" y luego "ICFM".

Champerico, Retalhuleu

No.	Producto Público
7	<p>Ficha de Seguimiento a la Gestión Financiera Municipal en la cual se pueden visualizar los resultados de la gestión financiera de los últimos dos años para realizar análisis comparativo y el seguimiento durante el ejercicio fiscal vigente de manera mensual, permitiendo a las autoridades y funcionarios municipales identificar fortalezas y oportunidades de mejora que orienten la labor para establecer estrategias de fortalecimiento financiero municipal; asimismo se pone a disposición el Informe ICFM año finalizado, el cual muestra el análisis general de los resultados de la gestión financiera del ejercicio fiscal finalizado. Ambos instrumentos se encuentran disponibles dentro del Sistema de Contabilidad Integrada de Gobiernos Locales -SICOINGL- en la siguiente ruta: "Ejecución", "Reportes Financieros", "Ficha de Seguimiento Municipal", "Informe ICFM año finalizado".</p>
8	<p>Tablero que muestra la ejecución presupuestaria de la municipalidad desde la perspectiva de los Objetivos de Desarrollo Sostenible -ODS-, Ejes del Plan Nacional de Desarrollo, Prioridades Nacionales, Metas Estratégicas de Desarrollo y Resultados Estratégicos, los cuales se pueden consultar desde el Portal de Gobiernos Locales en el siguiente enlace: https://portalgl.minfin.gob.gt seleccionando las opciones "Indicadores" y luego "Objetivos de Desarrollo Sostenible".</p>

Champerico , Retalhuleu

Año	No.	Producto público	Beneficiarios	Monto (Q)
2020	1	Programa del Aporte Económico del Adulto Mayor (Activos)	307	Q 1,165,600.00
2020	2	Programa del Aporte Económico del Adulto Mayor (Nuevos Beneficiarios)	65	N/A
2021	3	Programa del Aporte Económico del Adulto Mayor (Activos)	276	Q 1,263,600.00
2021	4	Programa del Aporte Económico del Adulto Mayor (Nuevos Beneficiarios)	2	N/A
2022	5	Programa del Aporte Económico del Adulto Mayor (Activos)	425	Q 2,223,900.00
2022	6	Programa del Aporte Económico del Adulto Mayor (Nuevos Beneficiarios)	174	N/A
2023	7	Programa del Aporte Económico del Adulto Mayor (Activos)	520	Q 1,696,000.00
2023	8	Programa del Aporte Económico del Adulto Mayor (Nuevos Beneficiarios)	123	N/A

No.	Producto público	Comunidad	Aportes	Monto (Q)
1	Programa del Aporte Económico del Adulto Mayor	Champerico	13,963	Q 6,349,100.00

Champerico, Retalhuleu

No.	Producto público	Comunidad	Beneficiarios	Monto (Q)
1	Identificación de Hogares Sin Energía	Caserío El Manchón	164	Q4.604,00
2	Identificación de Hogares Sin Energía	Caserío La Sureña	133	
3	Identificación de Hogares Sin Energía	Comunidad Agraria 15 de Febrero	133	
4	Identificación de Hogares Sin Energía	Comunidad Multicultural María del Mar	222	
5	Identificación de Hogares Sin Energía	Comunidad Nueva Palestina	133	
		Total	784	Q4.604,00

No.	Producto público	Comunidad	Beneficiarios	Monto (Q)*
1	Plan Centinela verificación de calidad y cantidad en plantas, expendios y depósitos de almacenamiento de GLP en cilindros 9 Supervisiones técnicas de calidad y cantidad en plantas, expendios y depósitos de almacenamiento de GLP en cilindros por personal Delegado de la DGH, durante el período 2020-agosto 2023	Champerico	toda la población	Q14.911,29

Champerico, Retalhuleu

No.	Producto público	Comunidad	Beneficiarios	Monto (Q)
1	L-047-2020 LIMPIEZA DEL DERECHO DE VÍA	Champerico, MULTIMUNICIPAL RETALHULEU, Retalhuleu.	156,135	Q 740.171,60
2	LE-006-2020 LIMPIEZA ESPECÍFICA DEL DERECHO DE VÍA	Champerico.	65,630	Q 59.836,20
3	B-059a-2022 - BACHEO DE LA RED VIAL PAVIMENTADA	Champerico, El Asintal, MULTIMUNICIPAL RETALHULEU, Retalhuleu, San Sebastián, Santa Bárbara.	462,355	Q 9.197.846,00
4	L-133-2022 - LIMPIEZA DEL DERECHO DE VÍA	Champerico, Retalhuleu.	188,950	Q 898.796,40
5	MEJORAMIENTO CAMINO RURAL CR-REU-01 TRAMO BIFURCACION RN-09 SUR - NUEVA CAJOLA RETALHULEU	CHAMPERICO	34,446	Q 44.188.602,42
6	MEJORAMIENTO CAMINO RURAL CR-REU-02, TRAMO: NUEVA CAJOLA - MANCHÓN, RETALHULEU	CHAMPERICO	34,446	Q 105.352.592,45
7	REMOZAMIENTO ESCUELA OFICIAL RURAL MIXTA SECTOR EL ESPAÑOL, CHAMPERICO, RETALHULEU	CHAMPERICO	79	Q 332.655,52
8	Familias Beneficiadas Con Subsidio Para La Vivienda	Champerico	10	Q 350.000,00
9	Familias Beneficiadas Con Subsidio Para La Vivienda	Champerico	49	Q 1.715.000,00
No.	Producto público continuará 2024	Comunidad	Beneficiarios	Monto (Q)
1	Familias Beneficiadas Con Subsidio Para La Vivienda	CHAMPERICO	3	Q 126.000,00

Champerico, Retalhuleu

Año	No.	Producto público	Comunidad	Beneficiarios	Monto (Q)
2020	1	Guardianes	Champerico	N/I	N/A
2020	2	Reforestación	El Rosario, Manchón, Brisas del Mar, Cuchupán, Cabecera Municipal.	1,450	Q14,752.00
2020	3	Capacitaciones	Champerico	N/I	N/A
2020	4	Jornadas de Limpieza	Cabecera Mpal.	2,000	Q983.90
2020	5	Vertederos Eliminado	Cabecera Mpal.	750	Q983.90
2020	6	Instrumentos Públicos	Champerico	38,570	Q 2,429.408
2020	7	Instrumentos Privados	Champerico	3	N/A
2021	8	Guardianes	El Rosario	170	Q582.60
2021	9	Reforestación	El Rosario, Man Cajola, San Vicente.	1,545	Q8,851.20
2021	10	Capacitaciones	Champerico	N/I	N/A
2021	11	Jornadas de Limpieza	Sector Playa, Cabecera, Cajola	2,000	Q2,951.70

Champerico, Retalhuleu

Año	No.	Producto público	Comunidad	Beneficiarios	Monto (Q)
2021	12	Vertederos Eliminado	Sector Playa, Cabecera, Cajola	750	Q2,951.70
2021	13	Instrumentos Públicos	Varias Comunidades del municipio	450	N/I
2021	14	Instrumentos Privados	Varias Comunidades del municipio	800	N/I
2022	15	Guardianes	Cabecera Mpal.	130	Q1,165.20
2022	16	Reforestación	Man Cajola, Fca. Chapan, El Rosario Nueva Cajola, La Sureña	4,000	Q11,801.60
2022	17	Capacitaciones	Cabecera Mpal.	367	Q2,903.00
2022	18	Jornadas de Limpieza	Cabecera, Sector Playa, Manchón	2,653	Q2,951.70
2022	19	Vertederos Eliminado	Cabecera, Sector Playa, Manchón	2,653	Q2,951.70
2022	20	Instrumentos Públicos	Champerico	N/I	N/I

Champerico, Retalhuleu

Año	No.	Producto público	Comunidad	Beneficiarios	Monto (Q)
2023	23	Reforestación	San Vicente, Santiago Agrícola, Cajola, Manchón	3,500	Q8,851.20
2023	24	Capacitaciones	El Rosario, Cabecera, Brisas del Mar, Manchón, Esteros de Acapán	269	Q2,913.00
2023	25	Jornadas de Limpieza	Sector Playa, Manchón	2,385	Q1,967.80
2023	26	Vertederos Eliminado	Manchón Cabecera	750	Q1,967.80
2023	27	Instrumentos Públicos	Champerico	N/I	N/I
2023	28	Instrumentos Privados	Champerico	N/I	N/I

Champerico, Retalhuleu

Año	No.	Producto público	Comunidad	Beneficiarios	Monto (Q)
2020	1	Asistencia y dotación de alimentos	N/A	147	Q 47,848.50
	2	Productores (as) beneficiados con asistencia financiera para implementar sus sistemas productivos	N/A	300	Q 3,000,000.00
	3	Regulación del patrimonio productivo agropecuario	N/A	1,109	Q 50,856.38
2021	1	Asistencia y dotación de alimentos	N/A	226	Q 93,731.24
	2	Regulación del patrimonio productivo agropecuario	N/A	822	Q 80,169.82
	3	Seguro agropecuario / agrícola catastrófico	N/A	5	Q 2,711.52
	4	Proyectos de sistemas de riego y centro de acopio	N/A	16	Q 161,906.00
2022	1	Asistencia y dotación de alimentos	N/A	3,013	Q 1,160,005.00
	2	Entrega de estipendios para el establecimiento de huertos familiares, para reactivación de unidades productivas; y para conservación de suelos y agua	N/A	1,648	Q 1,648,000.00
	3	Regulación del patrimonio productivo agropecuario	N/A	858	Q 104,938.08
	4	Seguro agropecuario / agrícola catastrófico	N/A	324	Q 175,053.31
2023	1	Asistencia y dotación de alimentos	N/A	6,474	Q 1,456,650.00
	2	Entrega de estipendios para el establecimiento de huertos familiares, para reactivación de unidades productivas; y para conservación de suelos y agua	N/A	98	Q 98,000.00
	3	Regulación del patrimonio productivo agropecuario	N/A	1,017	Q 301,476.03
	4	Seguro agropecuario / agrícola catastrófico	N/A	849	Q 449,841.28
TOTAL				16,906	Q8,831,187.16

Champerico, Retalhuleu

Dirección General del Deporte y la Recreación

Año	No.	Producto público	Comunidad	Beneficiarios	Monto (Q)
2021	1	000-024 Personas beneficiadas con actividades deportivas no escolares, no federadas y de recreación	Champerico	100	N/A
2021	2	000-030 Festivales deportivos, recreativos y otros eventos de carácter especial, realizados para promover el acceso a la actividad física y la recreación	Champerico	N/I	N/A
2022	3	000-030 Festivales deportivos, recreativos y otros eventos de carácter especial, realizados para promover el acceso a la actividad física y la recreación	Champerico	N/I	N/A
2023	4	11-002 Personas beneficiadas con actividades deportivas no escolares, no federadas y de recreación	Champerico	425	N/A
2023	5	11-008 Festivales deportivos, recreativos y otros eventos de carácter especial, realizados para promover el acceso a la actividad física y la recreación	Champerico	N/I	N/A

Dirección General de las Artes

Año	No.	Producto público	Comunidad	Beneficiarios	Monto (Q)
2020	1	Artistas apoyados en la Iniciativa Apoyarte 2020	Champerico	1	Q3,000.00

Dirección General de Desarrollo Cultural y Fortalecimiento de las Culturas

Año	No.	Producto público	Comunidad	Beneficiarios	Monto (Q)
2023	1	Políticas Culturales Municipales	Champerico	1	Q13,252.50

Champerico, Retalhuleu

Logros 2020 - 2023

No.	Producto público	Comunidad	Beneficiarios	Monto (Q)
1	DOTACIÓN DE RECURSO HUMANO PARA PUESTO Y CASA DE SALUD. -RECURSO HUMANO-	CHAMPERICO	39,703	Q 84,000.00
2	AVAL PARA CONSTRUCCIÓN SISTEMA DE TRATAMIENTO DE AGUAS RESIDUALES EN ALDEA NUEVA CAJOLÁ -AVAL-	CHAMPERICO	39,703	N/I

Champerico, Retalhuleu

No.	Producto público	Comunidad	Beneficiarios	Monto (Q)
1	Patrullajes policiales a pie	Champerico	39,666 personas	Q 217,372.84
2	Patrullajes policiales en vehículos	Champerico	39,666 personas	Q 88,172.59
3	Patrullajes policiales en motocicletas	Champerico	39,666 personas	Q 32,983.97
4	Patrullajes policiales en bicicletas	Champerico	39,666 personas	Q 1,200.71
5	Atención a personas agredidas	Champerico	39,666 personas	Q 244,105.21
6	Patrullajes policiales	Champerico	39,666 personas	Q 290,305.19
7	Operativos policiales	Champerico	39,666 personas	Q 286,800.37
8	Patrullajes policiales en mercados	Champerico	39,666 personas	Q 40,275.13
9	Patrullajes policiales en protección a la naturaleza	Champerico	39,666 personas	Q 40,045.36
10	Operativos policiales en protección a la naturaleza	Champerico	39,666 personas	Q 6,070.15

Champerico, Retalhuleu

No.	Producto público	Comunidad	Beneficiarios	Monto (Q)
11	Patrullajes policiales en protección turística	Champerico	39,666 personas	Q 1,929,911.86
12	Seguridad a personalidades, edificios y entidades	Champerico	39,666 personas	Q 54,621.96
13	Servicios policiales para mantener y resguardar el orden público	Champerico	39,666 personas	Q 57,156.10
14	Operativos policiales especializados para el control de homicidios	Champerico	39,666 personas	Q 285,903.98
15	Patrullajes policiales motorizados en áreas focalizadas para la reducción de homicidios	Champerico	39,666 personas	Q 136,535.10
16	Atención a mujeres víctimas de violencia con asesoría y acompañamiento policial	Champerico	39,666 personas	Q 167.92
17	Asesoría y acompañamiento policial a mujeres víctimas de violencia	Champerico	39,666 personas	Q 22,534.39
18	Operativos policiales para el control del expendio y consumo de bebidas alcohólicas, fermentadas o destiladas	Champerico	39,666 personas	Q 4,549.75
19	Puestos policiales fijos para la prevención de extorsiones	Champerico	39,666 personas	Q 212.98
20	Atención de denuncias recibidas por extorsión	Champerico	39,666 personas	Q 225.10

Champerico, Retalhuleu

No.	Producto público	Comunidad	Beneficiarios	Monto (Q)
1	Operaciones Terrestres*	Champerico	386,7830	Q72,229,919.93
2	Operaciones aéreas*	Champerico	386,783	Q55,615,926.67
3	Acciones de Prevención, contención y respuesta ante Covid-19*	Champerico	26,6340	Q564,986.21
4	Operaciones Terrestres*	Champerico	386,783	Q 95,375,410.00
5	Operaciones aéreas*	Champerico	386,783	Q 3,820,060.00
6	Acciones de Prevención, contención y respuesta ante Covid-20*	Champerico	26634	Q 2,629,678.99
7	Apoyo a reforestación	Champerico	39,666	Q209,000.00
8	Operación de Protección ambiental	Champerico	39,666	Q4,670.00
9	Apoyo a reforestación	Champerico	15,311	Q 209,000.00
10	Actividades de Protección ambiental	Champerico	27,252	Q 4,500.00

*Datos a nivel departamental

Champerico, Retalhuleu

No.	Producto público	Comunidad	Beneficiarios	Monto (Q)
1	En seno de la Comisión Municipal de Seguridad Alimentaria y Nutricional -COMUSAN- y con el apoyo de la ONG CEIBA se creó la política municipal en SAN y durante el presente año se han realizado acciones contenidas en ella.	Todo el Municipio	Todo el Municipio	N/A
2	Comisión Municipal de Seguridad Alimentaria y Nutricional -COMSUAN- permanentemente activa, con reuniones mensuales y acciones en favor de la SAN	Todo el Municipio	ONGs y Ogs del municipio	N/A
3	Monitoreo constante de la desnutrición aguda, reportada por MSPAS para el seguimiento de la recuperación de los niños menores de 5 años que la padecen.	Todo el Municipio	25	N/A
4	Comisión Departamental de CODESAN, activa y funcionando permanentemente, coordinando el tema de Seguridad alimentaria y nutricional a nivel departamental.	Departamento de Retalhuleu	Todo el Departamento *	N/A
5	Se ha brindado Asesoría técnica, capacitación y coordinación de actividades a nivel de COMUSANES, CODESANES, COES, Mesas Técnicas y personal de instituciones en temas de SAN para cumplir con las acciones que garanticen la seguridad alimentaria y nutricional que a la vez que permitan reducir la incidencia de Desnutrición aguda a nivel departamental.	Departamento de Retalhuleu	9 alcaldes, 2 Gobernadores, 9 Comusanes 60 miembros de instituciones Gubernamentales *	N/A

*La cantidad de beneficiarios corresponde a nivel departamental.

Champerico, Retalhuleu

Ejercicio fiscal 2020

Inversiones de Consejos de Desarrollo Departamental

No.	SNIP	Producto público	Comunidad	Beneficiarios	Monto (Q)
1	243870	CALLE RURAL	BARRIO EL PALMO	1,104	Q883,454.00
2	243900	CALLE RURAL	BARRIO LA ESPERANZA	1,070	Q891,381.00
3	244077	CALLE RURAL	BARRIO BELLA VISTA	1,386	Q700,000.00
4	258139	CALLE RURAL	CASERIO SANTA ANA LA SELVA	656	Q885,106.00
5	244088	CALLE RURAL	BARRIO BELLA VISTA	1,387	Q850,000.00
6	244081	AGUA POTABLE	PARCELAMIENTO EL ROSARIO	748	Q889,391.00
7	258148	ESCUELA PRIMARIA	ALDEA NUEVA CAJOLA	1,624	Q638,786.00
8	244087	ESCUELA PRIMARIA	BARRIO EL CENTRO	1,265	Q638,786.00
9	244553	ESCUELA PRIMARIA	PARCELAMIENTO EL ROSARIO	334	Q493,223.00
				9,574	Q6,870,127.00

Champerico, Retalhuleu

Ejercicio fiscal 2021

No.	SNIP	Producto público	Comunidad	Beneficiarios	Monto (Q)
1	261116	CAMINO RURAL	CASERIO EL PIJUY	420	Q825,000.00
2	276192	CALLE RURAL	BARRIO LA ESPERANZA	220	Q651,227.00
3	261155	CAMINO RURAL	COMUNIDAD MULTICULTURAL PARCELAMIENTO EL ROSARIO SECTOR 4	751	Q890,000.00
4	275784	CAMINO RURAL	COMUNIDAD MULTICULTURAL PARCELAMIENTO EL ROSARIO	559	Q890,000.00
5	261093	AGUA POTABLE	BARRIO LA ESPERANZA	1,100	Q829,400.00
6	261096	ESCUELA PRIMARIA	COMUNIDAD MULTICULTURAL NUEVA OLGA MARIA CUCHUAPAN	99	Q770,700.00
7	261109	ESCUELA PRIMARIA	COMUNIDAD MULTICULTURAL AZTLAN	140	Q890,000.00
8	275781	ESCUELA PRIMARIA	PARCELAMIENTO EL ROSARIO	75	Q484,400.00
9	261223	ESCUELA PRIMARIA	BARRIO EL PALMO	112	Q639,400.00
				3,476	Q6,870,127.00

Champerico, Retalhuleu

Ejercicio fiscal 2022

No.	SNIP	Producto público	Comunidad	Beneficiarios	Monto (Q)
1	277970	AGUA POTABLE	MULTICULTURAL EL TRIUNFO	1,250	Q755,000.00
2	277975	ESCUELA PRIMARIA	CENTRO URBANO, PARCELAMIENTO EL ROSARIO	140	Q545,000.00
3	277980	ESCUELA PRIMARIA	BARRIO EL CENTRO	65	Q1,300,000.00
4	277983	INSTITUTO BASICO	MULTICULTURAL NUEVA OLGA MARIA CUCHUAPAN	120	Q715,000.00
5	277986	CALLE RURAL	AGRARIA MULTICULTURAL	458	Q859,490.00
6	277988	CAMINO RURAL	MULTICULTURAL ANDRES GIRON	336	Q865,378.00
7	278301	AGUA POTABLE	CASERIO EL REFUGIO	1,240	Q830,000.00
8	282208	CALLE RURAL	ENTRADA VILLA FLORY, COLONIA 20 DE OCTUBRE	225	Q493,280.00
9	294414	AGUA POTABLE	ALDEA EL ROSARIO	920	Q1,700,000.00
				4,754	Q8,063,148.00

Ejercicio fiscal 2023

Champerico, Retalhuleu

No.	SNIP	Producto público	Comunidad	Beneficiarios	Monto (Q)
1	297137	ESCUELA PRIMARIA	ALDEA EL ROSARIO	140	Q845,000.00
2	297146	ESCUELA PRIMARIA	BARRIO VINAS DEL MAR	90	Q890,000.00
3	297151	ESCUELA PRIMARIA	COMUNIDAD MULTICULTURAL SAN JOSE DE JESUS EL CARMEN	120	Q890,000.00
4	297153	AGUA POTABLE	PARCELAMIENTO EL ROSARIO 1ra. CALLE NORTE	880	Q1,700,000.00
5	297158	AGUA POTABLE	SECTOR LA TERMINAL, NUEVA CAJOLA	650	Q845,000.00
6	297161	AGUA POTABLE	COMUNIDAD MULTICULTURAL EL TRIUNFO	450	Q890,000.00
7	297163	CALLE RURAL	COLONIA 20 DE OCTUBRE	330	Q890,000.00
8	297168	CALLE RURAL	ALDEA NUEVA CAJOLÁ	220	Q1,031,832.00
9	300210	CAMINO RURAL	SECTOR 3 PARCELAMIENTO EL ROSARIO	350	Q1,230,707.00
				3,230	Q9,212,539.00

Champerico, Retalhuleu

Ejercicio fiscal 2024

No.	SNIP	Producto público	Comunidad	Beneficiarios	Monto (Q)
1	316649	CALLE RURAL	COMUNIDAD MULTICULTURAL NUEVA OLGA MARIA CUCHUAPAN	225	Q890,000.00
2	316651	CALLE RURAL	PARCELAMIENTO EL ROSARIO	330	Q890,000.00
3	316652	CAMINO RURAL	COMUNIDAD MULTICULTURAL PARCELAMIENTO EL ROSARIO	224	Q890,000.00
4	316659	AGUA POTABLE	ALDEA EL ROSARIO	880	Q750,000.00
5	316998	AGUA POTABLE	BARRIO LA ESPERANZA	330	Q600,000.00
6	316999	AGUA POTABLE	COMUNIDAD MULTICULTURAL SAN JOSE DE JESUS EL CARMEN	440	Q1,680,000.00
7	317000	ESCUELA PRIMARIA	ALDEA NUEVA CAJOLA	147	Q843,880.00
8	317001	ESCUELA PRIMARIA	CASERIO SANTA ROSA	90	Q890,000.00
9	317002	ESCUELA PRIMARIA	COLONIA 20 DE OCTUBRE	60	Q890,000.00
10	317003	ESCUELA PRIMARIA	COMUNIDAD MULTICULTURAL EL TRIUNFO	165	Q890,000.00
11	318270	AGUA POTABLE	COMUNIDAD MULTICULTURAL PARCELAMIENTO EL ROSARIO	482	Q1,464,280.00
				3,373	Q10,678,160.00

Champerico, Retalhuleu

Logros

Año	No.	Producto público	Comunidad	Beneficiarios	Monto (Q)
2020	1	CONSTRUCCIÓN REDES Y LÍNEAS ELÉCTRICAS DE DISTRIBUCIÓN, COMUNIDAD LAS VICTORIAS III, MUNICIPIO DE CHAMPERICO, DEPARTAMENTO DE RETALHULEU	COMUNIDAD LAS VICTORIAS III	102	Q 746,525.00



Champerico, Retalhuleu

Año	No.	Producto público	Comunidad	Beneficiarios	Monto (Q)
2020 - 2022	1	PERSONAS BENEFICIADAS CON FORMACIÓN OCUPACIONAL CERTIFICABLE	CHAMPERICO	17	N/A
			TOTAL GENERAL	274	
2020 - 2022	1	PERSONAS BENEFICIADAS CON CAPACITACIÓN NO CERTIFICABLE	CHAMPERICO	1.258	N/A
2023	2	PERSONAS BENEFICIADAS CON CAPACITACIÓN NO CERTIFICABLE	CHAMPERICO	301	N/A
			TOTAL GENERAL	1,559	
2020 - 2022	1	EMPRESAS BENEFICIADAS CON ASISTENCIA TÉCNICA	CHAMPERICO	11	N/A
			TOTAL GENERAL	11	

Champerico, Retalhuleu

No.	Producto público	Comunidad	Beneficiarios	Monto (Q)
1	Cursos de capacitación	Champerico	6	Q 307.68
2	Sello de Bioseguridad Turística	Champerico	1	Q 400.00
3	Servicio de publicidad en medios televisivos, Radio, digitales, impresos, exterior, a través de las campañas publicitarias; Recorriendo Guate, GUATERAPIA-SEMANA SANTA, GUATERAPIA, VIVE GUATE ,DISFRUTA TU PAÍS CON RESPONSABILIDAD, AMOR POR GUATE ,Expovacaciones, Recorridos sitios turísticos, SELLO DE BIOSEGURIDAD, Fiestas Agostinas, Travel and Leisure Worls Best Award 2021-Antigua Guatemala , Turismo Religioso,	Champerico, Playa de Champerico, Empresa Portuaria Nacional Champerico	sector turísticos del municipio	Q 70,886.55
4	Servicio de publicidad en medios televisivos, Radio, digitales, impresos, exterior, a través de las campañas publicitarias; Recorriendo Guate, GUATERAPIA-SEMANA SANTA, VIVE GUATE, DISFRUTA TU PAÍS CON RESPONSABILIDAD, AMOR POR GUATE, Expovacaciones, Recorridos sitios turísticos Fiestas Agostinas	Champerico, Playa de Champerico, Empresa Portuaria Nacional Champerico	sector turísticos del municipio	Q 27,110.87

Champerico, Retalhuleu

No.	Producto público	Comunidad	Beneficiarios	Monto (Q)
5	Servicio de publicidad en medios televisivos, Radio, digitales, impresos, exterior, a través de las campañas publicitarias; Lanzamiento Marca País, Atractivos de mi Guate, Guatemala es nuestra tierra, Semana Santa - Verano 2022, Guatemala está en ti, Expectativa Marca Vigente, Lanzamiento Marca Vigente, Expovaciones	Champerico, Playa de Champerico, Empresa Portuaria Nacional Champerico	sector turísticos del municipio	Q 56,324.61
6	Servicio de publicidad en medios televisivos, Radio, digitales, impresos, exterior, a través de las campañas publicitarias ; Disfruta tu tierra, viajando por Guate, lo mio es Guate, Fiestas Agostinas, lo s destinos de mi Guate	Champerico, Playa de Champerico, Empresa Portuaria Nacional Champerico	sector turísticos del municipio	Q 62,538.36

Champerico, Retalhuleu

Año	No.	Producto público	Comunidad	Beneficiarios	Monto (Q)
2022	1	Asistencia técnica "Política Municipal para el Mejoramiento de la Generación y Recaudación de Ingresos Propios"	Champerico	Gobierno municipal	Q5.400,00

Champerico, Retalhuleu

Año	No.	Producto público	Comunidad	Beneficiarios	Monto (Q)
2020	1	Capacitación en Gestión Municipal a autoridades, funcionarios y empleados municipales	Área Urbana	2,062	Q 544,003.18
	2	Capacitación en gestión social a empleados municipales y sociedad civil urbana organizada	Área Urbana	1,813	Q 715,024.39
	3	Capacitación en temas de administración, finanzas y en elaboración de instrumentos dirigida a autoridades, funcionarios y empleados municipales	Área Urbana	231	Q 878,075.56
2021	1	Capacitación en Gestión Municipal a autoridades, funcionarios y empleados municipales	Área Urbana	3,884	Q 592,142.96
	2	Capacitación en gestión social a empleados municipales y sociedad civil urbana organizada	Área Urbana	2,381	Q 771,469.21
	3	Capacitación en temas de administración, finanzas y en elaboración de instrumentos dirigida a autoridades, funcionarios y empleados municipales	Área Urbana	1,034	Q 776,018.27

*Nota: Cifras a nivel nacional

Champerico, Retalhuleu

Año	No.	Producto público	Comunidad	Beneficiarios	Monto (Q)
2022	1	Capacitación en Gestión Municipal a autoridades, funcionarios y empleados municipales	Área Urbana	4,389	Q 588,997.74
	2	Capacitación en gestión social a empleados municipales y sociedad civil urbana organizada	Área Urbana	2,803	Q 805,028.26
	3	Capacitación en temas de administración, finanzas y en elaboración de instrumentos dirigida a autoridades, funcionarios y empleados municipales	Área Urbana	231	Q 785,660.88
2023	1	Capacitación en Gestión Municipal a autoridades, funcionarios y empleados municipales	Área Urbana	2,126	Q 374,429.30
	2	Capacitación en gestión social a empleados municipales y sociedad civil urbana organizada	Área Urbana	1,818	Q 512,970.23
	3	Capacitación en temas de administración, finanzas y en elaboración de instrumentos dirigida a autoridades, funcionarios y empleados municipales	Área Urbana	109	Q 474,689.80

***Nota: Cifras a nivel nacional**

Champerico, Retalhuleu

Año	No.	Producto público	Comunidad	Hect. Afec.	Beneficiarios	Monto (Q)	
2020	1	Incendios Forestales y No Forestales Atendidos	Entre Aldea Las Maduras y Aldea El Triunfo	1		Q 9.882.225,10	**
2021	1	Instancias Municipales de Reducción de Riesgo de Desastres	Champerico		N/I	Q 1.840.592,46	**

** **NOTA:** El monto consignado representa lo ejecutado en forma global para el ejercicio fiscal indicado

Alejandro Eduardo Giammattei Falla
Señor Presidente de la República

**Secretaría de Coordinación
Ejecutiva de la Presidencia**

Álvaro Leonel Díaz Velásquez
Secretario de Coordinación Ejecutiva

Danilo José Soto Castañeda
Subsecretario de Coordinación Ejecutiva

Victor Hugo Paiz Gómez
Subsecretario para la Descentralización

Leonel Eduardo Girón Véliz
Director del Sistema de Consejos de Desarrollo

Luis Eduardo Orozco Orellana
Director General para la Descentralización

Jonathan Arnulfo Del Cid López
Director de Informática

Jesús Felipe Polanco Tello
Director Técnico de Operaciones

Luis Alfonso Rodas Guzmán
Director de Planificación

Jennifer Cristina García Marroquín
Directora de Comunicación social

Luz Azucena Mendoza Cajbón
Directora Administrativa Financiera

María José Sánchez Mejía
Directora de Asesoría Jurídica

Alberto Emmanuel Soto de León
Director de Auditoría Interna

Isis Ana Graciela Serrano Lemus
Asesoría Técnica

Saúl Nehemias Obando Mejía
Dirección Técnica de Operaciones

David Roberto Barrera Valenzuela
Dirección Técnica de Operaciones

Autorizado

Alejandro Eduardo Giammattei Falla
Señor Presidente de la República

Álvaro Leonel Díaz Velásquez
Secretario de Coordinación Ejecutiva de la Presidencia

Elaborado

Despacho
Secretaría de Coordinación Ejecutiva de la Presidencia

Subsecretaría de Coordinación Ejecutiva
Secretaría de Coordinación Ejecutiva de la Presidencia

Revisado

Dirección del Sistema de Consejos de Desarrollo
Dirección Técnica de Operaciones
Dirección de Descentralización

Diseño y diagramación

Dirección de Comunicación Social

340 municipios
fuertes,
hacen un Estado fuerte!

ACCESO A INFORMACIÓN DIGITAL



<https://scep.gob.gt/carta-de-navegacion-municipal/>