



Carta de navegación Municipal

MUNICIPALIDAD DE CHAHAL, ALTA VERAPAZ



GOBIERNO de GUATEMALA
DR. ALEJANDRO GIAMMATTEI

MINISTERIO DE SERVICIOS PÚBLICOS



GOBIERNO de GUATEMALA
DR. ALEJANDRO GIAMMATTEI

MINISTERIO DE TRABAJO Y PREVISIÓN SOCIAL



GOBIERNO de GUATEMALA
DR. ALEJANDRO GIAMMATTEI

MINISTERIO DE CULTURA Y DEPORTE



GOBIERNO de GUATEMALA
DR. ALEJANDRO GIAMMATTEI

MINISTERIO DE AMBIENTE Y RECURSOS NATURALES



GOBIERNO de GUATEMALA
DR. ALEJANDRO GIAMMATTEI

MINISTERIO DE SALUD PÚBLICA Y ASISTENCIA SOCIAL



GOBIERNO de GUATEMALA
DR. ALEJANDRO GIAMMATTEI

MINISTERIO DE AGRICULTURA, GANADERÍA Y ALIMENTACIÓN



GOBIERNO de GUATEMALA
DR. ALEJANDRO GIAMMATTEI

MINISTERIO DE COOPERACIÓN



GOBIERNO de GUATEMALA
DR. ALEJANDRO GIAMMATTEI

MINISTERIO DE EDUCACIÓN



GOBIERNO de GUATEMALA
DR. ALEJANDRO GIAMMATTEI

SECRETARÍA DE SEGURIDAD ALIMENTARIA Y NUTRICIONAL DE LA PRESIDENCIA DE LA REPÚBLICA



GOBIERNO de GUATEMALA
DR. ALEJANDRO GIAMMATTEI

SECRETARÍA PRESIDENCIAL DE LA VEJEZ



GOBIERNO de GUATEMALA
DR. ALEJANDRO GIAMMATTEI

COMISIÓN PRESIDENCIAL DE ASUNTOS MUNICIPALES



Instituto Guatemalteco de Turismo



Estimados Alcaldes y Alcaldesas:

Me dirijo a ustedes con un mensaje de profundo compromiso y gratitud en este importante momento de transición de gobierno. Como Presidente de la República de Guatemala, identificado plenamente con el municipalismo y la necesidad de fortalecer el poder local, es mi deber informarles sobre los alcances y resultados a nivel local y nacional, y cómo orientar de mejor manera los retos del desarrollo en las 340 municipalidades del país.

En este sentido, deseo resaltar el análisis exhaustivo realizado por la Secretaría de Coordinación Ejecutiva de la Presidencia, los Ministerios y demás instituciones que reportan los logros alcanzados a nivel sectorial y del Sistema de Consejos de Desarrollo, así como las brechas que se deben superar. Los datos recopilados en este análisis, proporcionan una base sólida para la toma inteligente y oportuna de decisiones en cada municipalidad, por lo que se ilustran las prioridades de su municipio, así como las transferencias financieras que el Organismo Ejecutivo traslada de manera efectiva y oportuna a todas las municipalidades del país, lo que ha permitido ir cerrando brechas y asegurar un futuro más próspero.

El Sistema de Consejos de Desarrollo ha sido una herramienta fundamental para fomentar la participación ciudadana y garantizar que las necesidades de nuestras comunidades sean atendidas de manera adecuada. Gracias al esfuerzo conjunto entre el Gobierno central y las

municipalidades, se han logrado avances notables en el desarrollo local y en la mejora de la calidad de vida de nuestros ciudadanos, fortaleciendo así el municipalismo.

Es importante reconocer que aún existen retos por alcanzar. Estos retos y brechas demandan como país, redoblar esfuerzos y a trabajar de la mano para superar las adversidades. Con la información proporcionada por el Gobierno central en este documento, estamos en una posición sólida para tomar decisiones informadas que nos permitan avanzar hacia una Guatemala con más desarrollo. Hacer gobierno implica recordar que el verdadero poder radica en la unidad, complementariedad y colaboración, por lo que trabajar en conjunto para beneficio de las comunidades, asegura construir una Guatemala más fuerte, más unida y más próspera.

**"Que Dios bendiga Guatemala".
Con gratitud y compromiso,**

**Dr. Alejandro Giammattei
Presidente de la República**

LIBERTAD
15 DE
SEPTIEMBRE
DE 1821

Eficiencia en aportes a Consejos de Desarrollo, Departamental, Alta Verapaz 2020 - 2023

No.	Municipio	Porcentaje de ejecución 2020	Porcentaje de ejecución 2021	Porcentaje de ejecución 2022	Porcentaje de ejecución 2023	Porcentaje de ejecución 2020 - 2023
1	Santa Catalina La Tinta	93%	93%	96%	61%	84%
2	San Juan Chamelco	95%	100%	100%	48%	84%
3	Tactic	81%	96%	96%	59%	82%
4	Panzós	76%	85%	96%	48%	75%
5	Cobán	72%	79%	96%	50%	73%
6	Santa Cruz Verapaz	90%	84%	88%	32%	72%
7	Senahú	89%	72%	96%	32%	70%
8	Fray Bartolomé de Las Casas	85%	95%	84%	22%	69%
9	Chisec	88%	81%	83%	30%	67%
10	San Miguel Tucurú	95%	95%	74%	14%	66%
11	San Cristóbal Verapaz	85%	68%	99%	20%	65%
12	Chahal	94%	51%	90%	22%	64%
13	Raxruhá	68%	72%	90%	30%	63%
14	Tamahú	96%	92%	58%	28%	56%
15	Santa María Cahabón	78%	52%	63%	25%	53%
16	San Agustín Lanquín	28%	41%	97%	10%	43%
17	San Pedro Carchá	69%	25%	63%	7%	39%

*Información al mes de agosto 2023.

Chahal, Alta Verapaz

Asignación IVA-PAZ CODEDE

Al mes de agosto de 2023

Ejercicio Fiscal	Monto Aprobado	Saldo de Arrastre (Ejercicio fiscal anterior)	Monto Real	Monto Desembolsado	Saldo de Arrastre (Ejercicio fiscal actual)	Porcentaje de Ejecución
2020	Q7,782,615.00	-Q1,769,152.59	Q6,013,462.41	Q7,308,754.51	Q473,860.49	94%
2021	Q7,782,615.00	-Q473,860.49	Q7,308,754.51	Q4,005,754.46	Q3,776,860.54	51%
2022	Q8,621,126.00	-Q3,776,860.54	Q4,844,265.46	Q7,778,985.00	Q842,141.00	90%
2023	Q9,025,194.00	-Q842,141.00	Q8,183,053.00	Q2,022,986.80	Q7,002,207.20	22%
Total	Q33,211,550.00	-Q6,862,014.62	Q26,349,535.38	Q21,116,480.77	Q12,095,069.23	64%

1

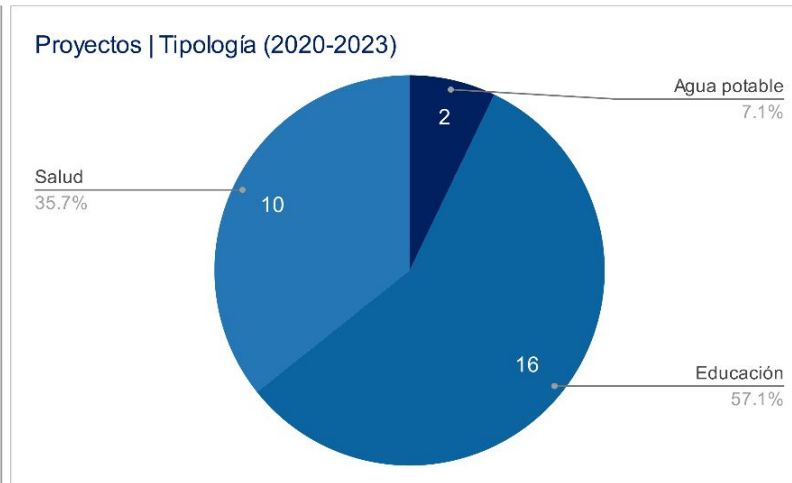
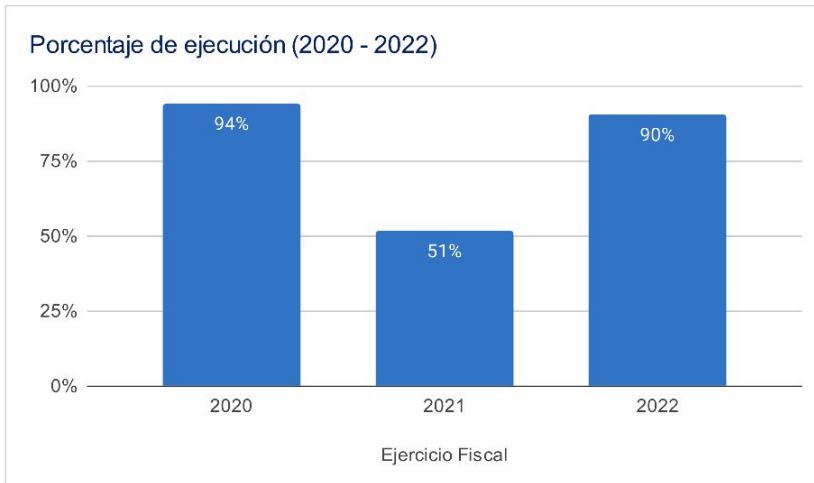

Asignaciones y Transferencias al Municipio

Ejercicio Fiscal	Asignación Constitucional	Asignación IVA-PAZ Municipalidades	Asignación Vehículos	Petróleo	Asignación IVA-PAZ CODEDE	Total
2020	Q 6,665,788.64	Q 8,285,531.60	Q 930,836.88	Q 254,459.36	Q7,782,615.00	Q 23,919,231.48
2021	Q 6,772,933.01	Q 8,418,711.36	Q 945,798.94	Q 259,274.47	Q7,782,615.00	Q 24,179,332.78
2022	Q 7,942,180.19	Q 9,382,428.88	Q 909,641.62	Q 300,717.63	Q8,621,126.00	Q 27,156,094.32
2023	Q 9,186,940.78	Q 10,840,779.87	Q 959,033.00	Q 318,597.55	Q9,025,194.00	Q 30,330,545.20
Total	Q 30,567,842.62	Q 36,927,451.71	Q 3,745,310.44	Q 1,133,049.01	Q33,211,550.00	Q 105,585,203.78

1

Total asignado al municipio: **Q 105,585,203.78**

Necesidades Municipales Chahal, Alta Verapaz

Área prioritaria	Brecha %	Necesidades				
Educación						
PAIN (Programa de atención integral al niño y niña)	100%	En este nivel existe	5214	niños que necesitan atención educativa.		
Preprimaria	66%	Se recomienda contemplar	49	aulas y docentes para cubrir a	1462	niños.
Primaria	0%	No existe brecha en este nivel.				
Básico	55%	Se recomienda contemplar	33	aulas y docentes para cubrir a	985	niños.
Diversificado	89%	Se recomienda contemplar	62	aulas y docentes para cubrir a	1845	niños.
Salud y agua potable						
Porcentaje desnutrición aguda	0.8%	Se registró	36	casos de niños menores de 5 años con desnutrición aguda en el municipio.		
Porcentaje desnutrición crónica	6.0%	Se registró	265	casos de niños menores de 5 años con desnutrición crónica en el municipio.		
Establecimientos de salud	0%	Considerando que el CAP tiene capacidad para atender hasta a 40,000 personas y el puesto de salud a 5,000 personas, se determina que no existe brecha de establecimientos de salud.				
Enfermedades causadas por alimentos y agua	2.3%	Se registró	620	casos de enfermedades transmitidas por alimentos o agua contaminada.		
Red domiciliar de agua potable	41%	Se necesita cubrir el acceso a red domiciliar de agua potable de	2037	viviendas.		
Saneamiento						
Manejo de desechos	96%	4840 viviendas requieren de un sistema adecuado de manejo de desechos sólidos o tren de aseo.				
Acceso a servicio sanitario	92%	4639 viviendas requieren de acceso a un servicio sanitario adecuado.				
Acceso a sistema de drenajes	96%	4818 viviendas requieren acceso a sistema de drenajes.				

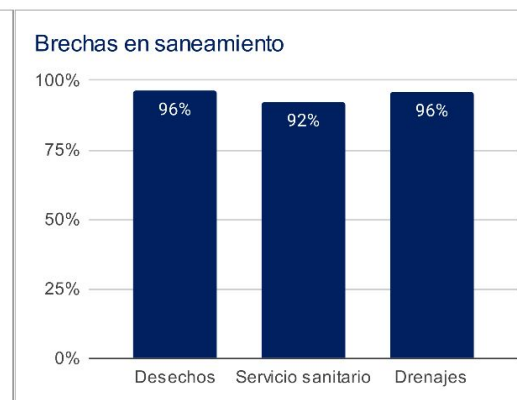
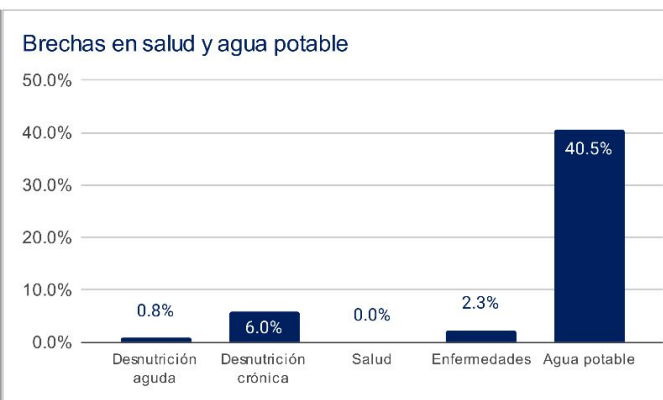
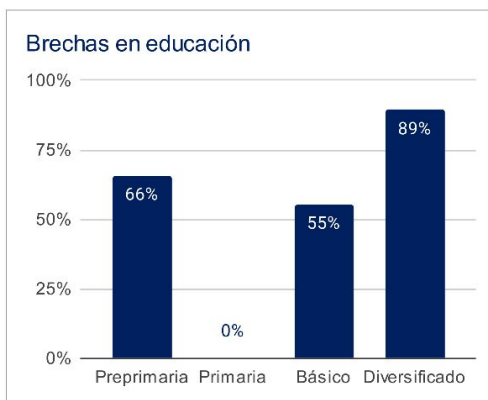

1 Asignaciones y Transferencias a Municipalidades. Dirección Financiera, MINFIN (2023)

3 Morbilidad por desnutrición crónica y aguda en menores de 5 años. SIGSA - MSPAS (2022). Morbilidad por enfermedades relacionadas a enfermedades transmitidas por alimentos y/o agua (ETAS's). SIGSA - MSPAS (2022). Establecimientos de salud a nivel nacional. MSPAS (2023).

2 Datos poblacionales del Censo 2018. INE (2018). Cobertura educativa. MINEDUC (2023).

4 Datos poblacionales y de vivienda. Censo 2018. INE (2018).

Departamento: Alta Verapaz

(1) ▾

Municipio: Chahal

(1) ▾

Año	Aporte Consejos	Constitucional	IVA-Paz Municipalidades	Vehículos	Petróleo	Total
2024	10.482.280,00	9.186.940,78	10.840.779,87	959.033,00	318.597,55	31.787.631,20
2025	10.731.338,70	10.187.850,30	11.813.415,83	961.756,58	346.609,15	34.040.970,55
2026	11.395.529,60	10.933.481,50	12.566.672,34	968.719,21	365.369,10	36.229.771,74
2027	12.059.720,50	11.679.112,71	13.319.928,84	975.681,84	384.129,04	38.418.572,93
Total	44.668.868,80	41.987.385,29	48.540.796,88	3.865.190,63	1.414.704,84	140.476.946,42

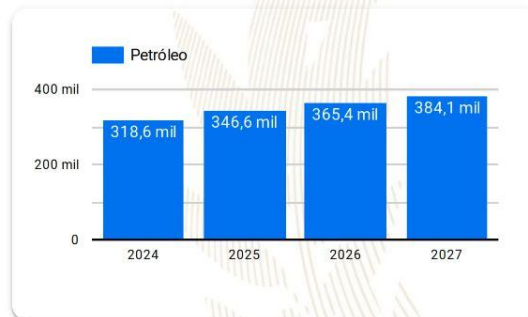
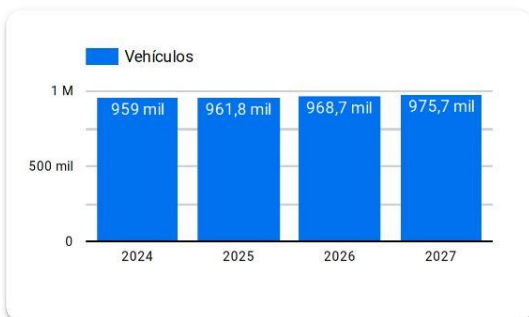
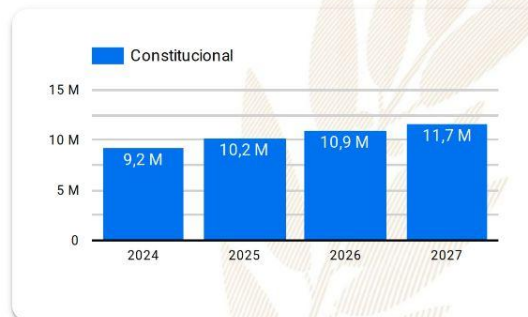
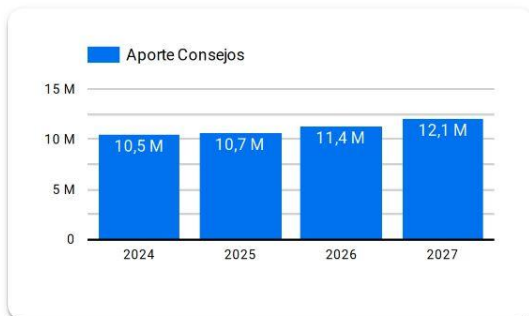

Año 2024: Presupuesto sujeto a aprobación por el Congreso de la República de Guatemala.

Años 2025-2027: Proyección elaborada en base a presupuestos aprobados para los años 2020 a 2024.

Resumen de **giras** **presidenciales**

Giras Presidenciales es un modelo de seguimiento programático presidencial y de administración pública introducido en Guatemala en 2021, con el propósito de establecer mayor cercanía entre el gobierno central y los poderes locales. Estas giras permitieron la coordinación interinstitucional entre la Secretaría Privada de la Presidencia, la Secretaría de Coordinación Ejecutiva de la Presidencia y el gabinete de gobierno, con el liderazgo del Presidente de la República. La aceptación por parte de los alcaldes fue notable, con altos porcentajes de asistencia a las giras.

El enfoque municipalista del modelo promovió el acercamiento entre los poderes locales y el gobierno central, mediante mesas de discusión que abordaron temas de importancia municipal y agilizaron los procesos para satisfacer demandas y necesidades locales. Se presentaron propuestas prácticas para encontrar soluciones a través del seguimiento programático.

MODALIDADES

Las giras presidenciales se adaptaron a distintas modalidades, presenciales en cabeceras departamentales y en el Palacio Nacional, incluyendo reuniones virtuales durante la pandemia de COVID-19, demostrando la capacidad de adaptación y la importancia de utilizar recursos tecnológicos para garantizar la continuidad de la gestión pública.

SEGUIMIENTO

La documentación y el seguimiento de acciones derivadas de los proyectos y programas de desarrollo fueron sistematizados, esto fue logrado a través de la Secretaría de Coordinación Ejecutiva de la Presidencia y la Secretaría Privada de la Presidencia, con equipos dedicados a mantener actualizada la Matriz de Seguimiento a Compromisos Presidenciales y Solicitudes Municipales en las Mesas de Trabajo.

RESULTADO

Las giras presidenciales contribuyeron a mejorar la administración pública, fortaleciendo la confianza y la participación ciudadana en la gestión gubernamental. Además, agilizaron los procesos y redujeron los tiempos de respuesta, impulsando el desarrollo del país.

Departamento: Alta Verapaz

(1) ▾

Municipio: Chahal

(1) ▾

Los Compromisos Presidenciales y Solicitudes de Alcaldes, se adquirieron por el Señor Presidente, durante las Giras Presidenciales realizadas durante el periodo de Gobierno 2020-2023.

La Secretaría de Coordinación Ejecutiva de la Presidencia en coordinación con La Secretaría Privada de la Presidencia, realizaron el seguimiento programático de los Compromisos Presidenciales y Solicitudes de Alcaldes, en base a la actualización del avance indicado por los delegados de los diferentes Ministerios y Secretarías responsables.

Compromisos Presidenciales

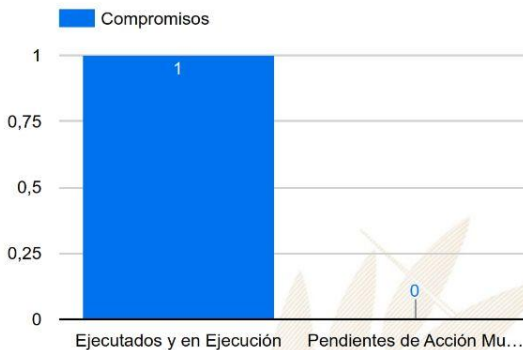

Compromisos

1

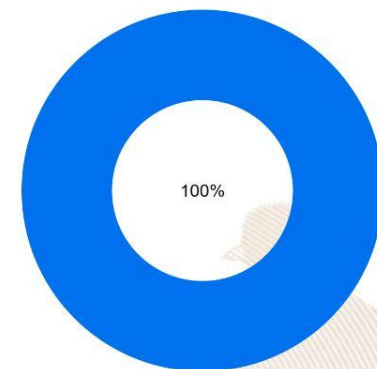

● Ejecutados y en Ejecución ● Pendientes de Acción Municipal

Instituciones	Compromisos	Solicitudes
1. MAGA	0	2
2. MEM	0	1
3. MICUDE	0	2
4. MIDES	0	2
5. MINTRAB	0	1
6. MSPAS	0	4
7. SESAN	0	1
8. MINEDUC	0	1
9. INGUAT	0	1
10. CIV	0	6
11. MARN	1	0
Total	1	21

Solicitudes de Alcaldes



Solicitudes

21

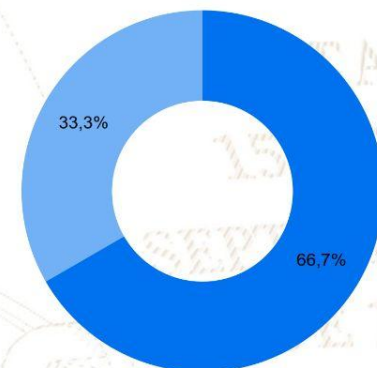

● Ejecutados y en Ejecución ● Pendientes de Acción Municipal

SIPROCODE

La SCEP, con el objetivo de modernizar y hacer más eficientes, eficaces y transparentes los procesos de planificación y ejecución de los proyectos financiados con recursos de inversión destinados al Sistema de Consejos de Desarrollo, presentó ante el Consejo Nacional de Desarrollo Urbano y Rural -CONADUR- el Sistema Electrónico para la Administración de Procesos de Proyectos de Consejos de Desarrollo para su aprobación.

OBJETIVO

Acercar a los entes rectores y a las unidades ejecutoras, con el fin de agilizar los procesos de solicitud y emisión de avales, dictámenes técnicos u otros documentos, para la aprobación de los proyectos en las etapas de planificación y ejecución. Asimismo, sustituir las interacciones físicas por virtuales y a la vez establecer un historial de tiempo por gestión realizada entre las unidades ejecutoras y los entes rectores, también notificar en tiempo real sobre las nuevas solicitudes.

BENEFICIOS INSTITUCIONALES

- Coordinación interinstitucional permanente.
- Disminución de la burocracia.
- Reducción de la vulnerabilidad en los procedimientos.
- Agilización de procesos.
- Reducción de tiempo en emisión de avales, dictámenes técnicos y otros documentos a 20 días hábiles.
- Disminución de costos en trámites.
- Fortalece la transparencia en los procesos.
- Monitoreo y seguimiento a través de la plataforma;
- Trámites no presenciales.
- Vista pública de información general y acceso a la misma.
- Permitir el seguimiento a los procesos y gestiones de trámites en cada una de sus etapas por parte de las instituciones involucradas.



SIPROCODE

Avales, Dictámenes Técnicos u Otros Documentos periodo 2021 - 2023

Avales, Dictámenes Técnicos u Otros Documentos

Municipio	SIPROCODE			CONAP			CONRED			MAGA			MICIVI			MICUDE			MINEDUC			MEM			MINGOB			MSPAS			TA	TR	TS														
	2021	2022	2023	2021	2022	2023	2021	2022	2023	2021	2022	2023	2021	2022	2023	2021	2022	2023	2021	2022	2023	2021	2022	2023	2021	2022	2023	2021	2022	2023																	
	A	R	A	R	A	R	A	R	A	R	A	R	A	R	A	R	A	R	A	R	A	R	A	R	A	R	A	R	A	R				A	R												
CAHABON, ALTA VERAPAZ	SI	SI	SI	-	-	-	4	-	3	-	1	-	-	-	-	-	-	-	3	-	2	-	-	-	-	-	-	-	-	-	-	-	-	-	-	-	-	-	-	-	-	-	28	0	28		
FRAY BARTOLOME DE LAS CASAS, ALTA VERAPAZ	SI	SI	SI	-	-	-	1	-	3	-	5	-	-	-	-	-	-	-	-	-	2	-	-	-	-	-	-	-	-	-	-	-	-	-	-	-	-	-	-	3	-	-	24	0	24		
TUCURU, ALTA VERAPAZ	SI	SI	SI	-	-	-	-	-	1	-	5	-	-	-	-	-	-	-	-	-	1	-	-	-	-	-	-	-	-	-	-	-	-	-	-	-	-	-	-	3	-	6	24	0	24		
SAN CRISTOBAL VERAPAZ, ALTA VERAPAZ	SI	SI	SI	-	-	-	-	-	3	-	-	-	-	-	-	-	-	-	-	-	1	-	-	-	-	-	-	-	-	-	-	-	-	-	-	-	-	-	-	3	-	-	12	0	12		
CHISEC, ALTA VERAPAZ	SI	SI	SI	-	-	-	-	-	-	-	-	-	-	-	-	-	-	-	-	-	2	-	-	-	-	-	-	-	-	-	-	-	-	-	-	-	-	-	-	1	-	4	3	-	10	0	10
LANQUIN, ALTA VERAPAZ	SI	SI	SI	-	-	-	-	-	4	-	-	-	-	-	-	-	-	-	-	-	-	-	-	-	-	-	-	-	-	-	-	-	-	-	-	-	-	-	-	1	-	3	-	-	10	0	10
RAXRUHA, ALTA VERAPAZ	SI	SI	SI	-	-	-	1	-	2	-	1	-	-	-	-	-	-	-	-	-	2	-	-	-	-	-	-	-	-	-	-	-	-	-	-	-	1	-	2	-	-	1	-	-	10	0	10
TACTIC, ALTA VERAPAZ	SI	SI	SI	-	-	-	-	-	-	-	-	-	-	-	-	-	-	-	-	-	3	-	-	1	-	-	-	-	-	-	-	-	-	-	-	-	-	-	-	-	-	-	-	-	6	0	6
SAN JUAN CHAMELCO, ALTA VERAPAZ	SI	SI	SI	-	-	-	-	-	4	-	-	1	-	-	-	-	-	-	-	-	4	-	-	2	-	-	-	-	-	-	-	-	-	-	-	-	-	-	-	1	1	-	-	-	19	1	20
SAN PEDRO CARCHA, ALTA VERAPAZ	SI	SI	SI	-	-	-	-	-	2	-	1	-	-	-	-	-	-	-	-	-	-	-	-	-	-	-	-	-	-	-	-	-	-	-	-	-	-	-	-	4	1	1	-	-	13	1	14
SANTA CRUZ VERAPAZ, ALTA VERAPAZ	SI	SI	SI	-	-	-	-	-	2	-	1	-	-	-	-	-	-	-	-	-	3	-	-	1	-	-	-	-	-	-	-	-	-	-	-	-	-	-	-	2	1	-	-	-	12	1	13
PANZOS, ALTA VERAPAZ	SI	SI	SI	-	-	2	-	2	-	-	2	-	-	-	-	-	-	-	-	-	-	-	-	-	-	-	-	-	-	-	-	-	-	-	-	-	1	-	2	2	-	24	2	26			
CHAHAL, ALTA VERAPAZ	SI	SI	SI	-	-	-	3	-	5	-	-	-	-	-	-	-	-	-	-	-	1	-	-	1	-	-	-	-	-	-	-	-	-	-	-	-	-	-	-	3	3	-	-	-	18	3	21
SENAHU, ALTA VERAPAZ	NO	SI	SI	-	-	-	-	-	6	-	-	-	-	-	-	-	-	-	-	-	4	-	-	3	-	-	-	-	-	-	-	-	-	-	-	-	-	-	-	2	-	-	19	0	19		
COBAN, ALTA VERAPAZ	NO	SI	SI	-	-	-	-	-	-	-	5	-	-	-	-	-	-	-	-	-	1	-	-	2	-	-	-	-	-	-	-	-	-	-	-	-	-	-	-	-	-	-	11	0	11		
TAMAHU, ALTA VERAPAZ	SI	SI	NO	-	-	-	1	-	2	-	-	-	-	-	-	1	-	-	-	-	-	-	-	-	-	-	-	-	-	-	-	-	-	-	-	-	-	-	-	2	-	-	6	0	6		
SANTA CATALINA LA TINTA, ALTA VERAPAZ	SI	SI	NO	-	-	3	-	-	3	-	-	-	-	-	-	-	-	-	-	-	2	-	-	2	-	-	-	-	-	-	-	-	-	-	-	-	-	-	-	2	3	-	-	-	19	3	22

*La información anterior es basada en solicitudes que finalizaron el ciclo, no se muestra en las estadísticas de procesos pendientes.

- SIPROCODE inicio en junio del 2021, por lo que algunas municipalidades solicitaron sus avales por la vía tradicional.
- A: Solicitudes Aprobadas.
- R: Solicitudes Rechazadas.
- TA: Total Solicitudes Aprobadas.
- TR: Total Solicitudes Rechazadas.

Para mayor información, escanea o haz click en el código QR:



SEPTIEMBRE
DE 1821

La SCEP coordina con diferentes instituciones del Estado y sector privado, para acercar los servicios públicos de forma temporal en alianza con municipalidades y gobernaciones departamentales, estimulando de esa manera el proceso de desconcentración de las instituciones del Estado.

SCEP realizó acciones de coordinación y logística para el desarrollo de las Jornadas Móviles de Servicios Integrados desde el año 2020 hasta julio de 2023.

Servicios que se brindan durante las Jornadas Móviles de Servicios Integrados:

- Trámites de carencia de antecedentes policiales, renovación de licencia de conducir, pasaportes, actualización de datos y empadronamiento.
- Quioscos informativos del Sistema Nacional del Empleo, promoción del turismo y talleres de temas ambientales, entre otros.
- Información sobre las iniciativas Bono Social, entrega de becas y Comedores Sociales.
- Acceso a consultas de medicina general, psicología, nutrición, pediatría, hisopados, jornada de vacunación contra el COVID-19 y charlas sobre salud.
- Capacitaciones en temas tributarios y actualización de documentos, entre otros.



DEPARTAMENTO DE
TRÁNSITO DE LA PNC



GOBIERNO de
GUATEMALA
Dr. ALEJANDRO GIAMATTI

MINISTERIO DE
ECONOMÍA



GOBIERNO de
GUATEMALA
Dr. ALEJANDRO GIAMATTI

MINISTERIO DE
SALUD PÚBLICA
Y ASISTENCIA
SOCIAL



CONSEJO
NACIONAL DE
ATENCIÓN AL MIGRANTE
DE GUATEMALA

CONAMIGUA

Portal de

Gobiernos Locales

Estimado Usuario, Bienvenido

PORTAL DE GOBIERNOS LOCALES

Es un sitio web que ofrece al usuario, de forma fácil, dinámica e integrada, el acceso a una serie de recursos y de servicios relacionados a la información presupuestaria y financiera registrada por los gobiernos locales y sus empresas municipales en el SIAF.

Este portal cuenta con reportes dinámicos establecidos que ofrecen datos en tiempo real relacionados a:

- Presupuesto por Resultados
- Enfoque Temático
- Grupo Objeto de Gasto
- Finalidad, Función y División

También permite al usuario elaborar sus propios reportes de ingresos, gastos y contables de acuerdo a sus necesidades.

Para el análisis de las finanzas municipales y la oportuna toma de decisiones, pone a disposición los siguientes tableros de indicadores:

ICFM Índice Consolidado Financiero Municipal:

Es una herramienta de análisis que permite a los funcionarios municipales realizar mediciones de los datos que registran en el -SICOIN GL-, con los cuales se puede interpretar la situación económico-financiera de la municipalidad durante uno o varios ejercicios fiscales.

Objetivos de Desarrollo Sostenible:

Se presenta el impacto de la Gestión Municipal desde la perspectiva de los Objetivos de Desarrollo Sostenible.

Actualmente ofrece a los usuarios municipales la oportunidad de realizar el pago de sus servicios públicos a través de internet.

Cobros en Línea:

Permite al vecino realizar sus pagos a través de tarjeta de crédito y/o débito, de cualquier servicio (agua, IUSI y arbitrios) que presta la Municipalidad, desde la comodidad de su casa o desde cualquier lugar en donde se encuentre; al ingresar en el ícono le permitirá:

- Pagar documento de cobro (Todos los Servicios)
- Pagar boleto de ornato
- Pagar multas de tránsito



También cuenta con una sección de noticias, biblioteca virtual y enlaces importantes.

Para acceder al Portal de Gobiernos Locales, escanea o haz click en el código QR:



ÍNDICE CONSOLIDADO FINANCIERO MUNICIPAL - ICFM -

12101614

ALTA VERAPAZ

MUNICIPALIDAD DE CHAHAL





Calificación General

Gestión Financiera

54

Necesita Fortalecerse

	Puntuación máxima		Resultado municipio	
 <p>Solvencia General</p>	30	Evalúa la generación y captación de recursos propios municipales que permitan la sostenibilidad financiera en el mediano y largo plazo. Asimismo refleja la dependencia en relación a las transferencias de la Administración Central.	9	
	Autonomía Financiera Municipal		15	3
	Dependencia Financiera Municipal		6	1
	Ahorro Operacional		5	2
	Relación de Recursos y Gastos - Sin Endeudamiento		4	3
 <p>Solvencia Financiera</p>	30	Mide el nivel de endeudamiento, la capacidad de pago de la municipalidad, a través de la solvencia de sus finanzas y el volumen de endeudamiento.	20	
	Liquidez Financiera		5	5
	Recursos por Endeudamiento		5	5
	Pasivo por Endeudamiento		10	6
	Pasivo con Acreedores		10	4
 <p>Dinamismo Económico</p>	15	Evalúa la relación entre la inversión, la captación de recursos propios y el nivel de deuda en relación a la población de cada municipio, según el número de habitantes reflejados en la proyección proporcionada por el	6	
	Inversión por Habitante		5	2
	Recursos Propios por Habitante		5	1
	Pasivo por Habitante		5	3
 <p>Evaluación Presupuestaria</p>	25	Mide la eficiencia en cuanto a la ejecución de recursos percibidos y gastos pagados, durante un ejercicio fiscal en relación al presupuesto vigente.	19	
	Ejecución Presupuestaria de Ingresos		6	4
	Ejecución Presupuestaria de Egresos		5	2
	Relación de Gastos e Ingresos Ejecuta		5	5
	Ejecución por Tipo de Gasto		6	5
	Transferencias Presupuestarias		3	3

Fuente: Reporte índice consolidado financiero municipal ICFM, 2023, Ministerio de Finanzas Públicas.



Para acceder al detalle anual sobre el ICFM escanea el siguiente código QR.

Ingresos

Código y Clase de Ingreso	Código y Recurso de Ingreso	Recurso Auxiliar	Presupuesto Vigente 2022	Presupuesto Vigente 2023
10000 INGRESOS TRIBUTARIOS	10141 SOBRE LA TENENCIA DE PATRIMONIO	IUSI 2/1000	Q 24,000	Q 24,000
		IUSI 6/1000	Q 52,000	Q 52,000
		IUSI 9/1000	Q 185,000	Q 185,000
		Multas IUSI 2/1000	Q 1,000	Q 1,000
		Multas IUSI 6/1000	Q 2,500	Q 2,500
		Multas IUSI 9/1000	Q 4,000	Q 4,000
	Total 10141 SOBRE LA TENENCIA DE PATRIMONIO		Q 268,500	Q 268,500
	10149 IMPUESTOS VARIOS MUNICIPALES	Multas Impuesto a La Exportacion de Cafe 10%	Q	-
		Multas Impuesto a la exportacion de Cafe 15%	Q	-
		Multas Impuesto sobre aguardiente	Q	-
	Total 10149 IMPUESTOS VARIOS MUNICIPALES		Q	-
	10281 SOBRE ESTABLECIMIENTOS COMERCIAL	Abarroterías	Q 2,500	Q 2,500
		Cantinas	Q 100	Q 100
		Carnicerías	Q 1,500	Q 1,500
		Cervecerías	Q 100	Q 100
		Cevicherías	Q 100	Q 100
		Comedores	Q 1,500	Q 1,500
		Farmacias	Q 600	Q 600
		Ferreterías	Q 2,000	Q 2,000
		Gasolineras	Q 2,000	Q 2,000
		Librerías	Q 360	Q 360
		Tiendas	Q 2,130	Q 2,800
		Venta de Helados	Q 100	-
		Ventas de Calzado	Q 1,500	Q 1,500
		Ventas de Repuestos para Vehiculos	Q 100	Q 100
	Total 10281 SOBRE ESTABLECIMIENTOS COMERCIALES		Q 14,590	Q 15,160
	10282 SOBRE ESTABLECIMIENTOS DE SERVICIO	Barberías	Q 2,100	Q -
		Circulación Microbuses Urbanos	Q 8,000	Q 8,000
		Fleteros	Q 100	Q -
		Funerarias	Q 100	Q -
		Hospedajes	Q 100	Q -
		Hoteles	Q 5,000	Q -
		Oficinas de Profesionales Universitarios	Q 100	Q -
		Taller de motos	Q 100	Q -
		Talleres de Mecanica	Q 100	Q -
		Tarjetas de operación	Q 75,000	Q 75,000
		Turicentros y Piscinas	Q 100	Q -
		Vulcanizadoras	Q 100	Q -
	Total 10282 SOBRE ESTABLECIMIENTOS DE SERVICIOS		Q 90,900	Q 83,000
	10283 SOBRE ESTABLECIMIENTOS INDUSTRIAL	Panaderías y Reposterías	Q 100	Q 100
		Sastrerías	Q 100	Q -
	Total 10283 SOBRE ESTABLECIMIENTOS INDUSTRIALES		Q 200	Q 100
	10284 SOBRE DIVERSIONES Y ESPECTÁCULOS	Cablevision	Q 1,000	Q 1,000
	Total 10284 SOBRE DIVERSIONES Y ESPECTÁCULOS		Q 1,000	Q 1,000
	10286 SOBRE PRODUCTOS PRIMARIOS AGRÍCOLAS	Extracción de Achote	Q 1,500	Q 1,500
		Extracción de Cardamomo Cereza	Q 500	Q 500
		Extracción de Cardamomo Pergamino	Q 23,500	Q 23,500
		Extracción de Frijol	Q 100	Q 100
		Extracción de Maiz	Q 6,500	Q 6,500
		Extracción de Pimienta Gorda	Q 350	Q 350
	Total 10286 SOBRE PRODUCTOS PRIMARIOS AGRÍCOLAS		Q 32,450	Q 32,450

	10287 SOBRE PRODUCTOS PRIMARIOS PECUARIOS	Extraccion de Ganado Mayor	Q	5,000	Q	5,000
		Extraccion de Ganado Menor	Q	200	Q	200
		Extraccion de Leche	Q	80		
	Total 10287 SOBRE PRODUCTOS PRIMARIOS PECUARIOS		Q	5,280	Q	5,200
	10289 OTROS ARBITRIOS MUNICIPALES	Multa del Boleto de Ornato	Q	22,500	Q	22,500
		Valor Boleto de Ornato	Q	160,000	Q	160,000
	Total 10289 OTROS ARBITRIOS MUNICIPALES		Q	182,500	Q	182,500
Total 10000 INGRESOS TRIBUTARIOS			Q	595,420	Q	587,910
11000 INGRESOS NO TRIBUTARIOS	11290 TASAS Y LICENCIAS VARIAS	Licencias de Construcción	Q	110,000	Q	110,000
		Otras tasas y licencias varias	Q	32,909	Q	5,000
		Tasa municipal por alumbrado público	Q	150,000	Q	150,000
	Total 11290 TASAS Y LICENCIAS VARIAS		Q	292,909	Q	265,000
	11410 DE EDIFICIOS Y VIVIENDAS	Arrendamiento de Edificios	Q	300	Q	300
		Arrendamiento de locales	Q	40,000	Q	40,000
		Arrendamiento de Salon Municipal	Q	300	Q	2,100
		NA			Q	-
	Total 11410 DE EDIFICIOS Y VIVIENDAS		Q	40,600	Q	42,400
	11420 DE MAQUINARIAS Y EQUIPOS	Arrendamiento de Mobiliario	Q	100	Q	100
		NA			Q	-
	Total 11420 DE MAQUINARIAS Y EQUIPOS		Q	100	Q	100
	11610 ORIGINADAS POR INGRESOS NO TRIBUTARIOS	Multas de transito	Q	2,000	Q	2,000
		Multas Varias	Q	8,300	Q	8,300
		NA			Q	-
	Total 11610 ORIGINADAS POR INGRESOS NO TRIBUTARIOS		Q	10,300	Q	10,300
	11990 OTROS INGRESOS NO TRIBUTARIOS	Feria Titular	Q	10,000	Q	10,000
		NA			Q	-
		Otros ingresos	Q	11,020	Q	13,700
	Total 11990 OTROS INGRESOS NO TRIBUTARIOS		Q	21,020	Q	23,700
Total 11000 INGRESOS NO TRIBUTARIOS			Q	364,929	Q	341,500
13000 VTA. DE BIENES Y SERV. DE LA ADM. PÚBLICA	13260 SERVICIOS ADMINISTRATIVOS MUNICIPALES	Certificaciones de Matrimonios	Q	30,000	Q	30,000
		Certificaciones Varias	Q	125,000	Q	125,000
		Deposito de Vehiculos Predio Municipal	Q	100	Q	100
		Estacionamiento de Fleteros	Q	100	Q	100
		Estacionamiento de Vehiculos	Q	71,882	Q	36,000
		Fierros Para Marcar Ganado	Q	5,600	Q	6,000
		Fotocopias	Q	3,000	Q	3,000
		Guias de Conduccion	Q	1,500	Q	1,500
		Instalacion de Agua Potable	Q	35,000	Q	35,000
		Licencias	Q	40,000	Q	40,000
		NA			Q	-
		Otros Ingresos Por Servicios Administrativos Municipales			Q	27,000
		Reconexion de Agua Potable	Q	1,700	Q	1,700
		Rotulos	Q	1,000	Q	1,000
		Traspaso Derecho por Servicios	Q	10,000	Q	10,000
	Total 13260 SERVICIOS ADMINISTRATIVOS MUNICIPALES		Q	324,882	Q	316,400
Total 13000 VTA. DE BIENES Y SERV. DE LA ADM. PÚBLICA			Q	324,882	Q	316,400

14000 INGRESOS DE OPERACION	14110 VENTA DE INSUMOS AGRÍCOLAS	NA		Q		Q	-
		Venta de Arboles Para Siembra		Q	8,500	Q	7,500
	Total 14110 VENTA DE INSUMOS AGRÍCOLAS			Q	8,500	Q	7,500
	14120 VENTA DE PRODUCTOS AGROPECUARIO	Venta de Leña		Q	60		
	Total 14120 VENTA DE PRODUCTOS AGROPECUARIOS Y FORESTALES			Q	60		
	14240 SERVICIOS PÚBLICOS MUNICIPALES	Baños y Sanitarios Municipales		Q	97,505	Q	100,000
		Canon de Agua		Q	250,000	Q	270,000
		Cementerio		Q	1,800	Q	1,800
		Extraccion de Ripio y Basura		Q	36,000	Q	36,000
		Piso de Plaza		Q	120,000	Q	120,000
		Turicentros		Q	375,000	Q	415,000
	Total 14240 SERVICIOS PÚBLICOS MUNICIPALES			Q	880,305	Q	942,800
Total 14000 INGRESOS DE OPERACION				Q	888,865	Q	950,300
15000 RENTAS DE LA PROPIEDAD	15131 POR DEPÓSITOS INTERNOS	Intereses generados por Cuentas Monetarias		Q	300,000	Q	150,000
	Total 15131 POR DEPÓSITOS INTERNOS			Q	300,000	Q	150,000
	15310 ARRENDAMIENTO DE TIERRAS Y TERRENOS	Arrendamiento de Predios		Q	24,000	Q	24,000
		Arrendamiento de Terrenos		Q	120,000	Q	127,150
	Total 15310 ARRENDAMIENTO DE TIERRAS Y TERRENOS			Q	144,000	Q	151,150
Total 15000 RENTAS DE LA PROPIEDAD				Q	444,000	Q	301,150
16000 TRANSFERENCIAS CORRIENTES	16210 DE LA ADMINISTRACIÓN CENTRAL	Impuesto al Valor Agregado (IVA-PAZ) para Funcionamiento		Q	2,340,528	Q	2,575,598
		IMPUESTO CIRCULACION DE VEHICULOS PARA FUNCIONAMIENTO		Q	23,271	Q	22,741
		Situado Constitucional para Funcionamiento		Q	783,727	Q	886,302
	Total 16210 DE LA ADMINISTRACIÓN CENTRAL			Q	3,147,526	Q	3,484,641
Total 16000 TRANSFERENCIAS CORRIENTES				Q	3,147,526	Q	3,484,641
17000 TRANSFERENCIAS DE CAPITAL	17130 DE EMPRESAS PRIVADAS	De Empresas Privadas P/Proyectos y Obras de Inversión		Q	350,000	Q	210,571
		NA		Q	-	Q	-
	Total 17130 DE EMPRESAS PRIVADAS			Q	350,000	Q	210,571
	17210 DE LA ADMINISTRACIÓN CENTRAL	Impuesto al Valor Agregado (IVA-PAZ) Inversión		Q	7,029,714	Q	8,226,793
		Impuesto de Circulacion de Vehiculos para Inversion		Q	907,566	Q	886,901
		Impuesto Petroleo y sus Derivados para Inversion		Q	327,786	Q	315,361
		NA		Q	-	Q	-
		Situado Constitucional Para Inversión		Q	7,053,544	Q	8,065,717
	Total 17210 DE LA ADMINISTRACIÓN CENTRAL			Q	15,318,610	Q	17,494,773
	17220 DE ENTIDADES DESCENTRALIZADAS Y AUTÓNOMAS NO FINANCIERAS	CODEDE FONPETROL		Q	591,613		
		CODEDE IVA PAZ		Q	14,331,104	Q	12,185,065
	Total 17220 DE ENTIDADES DESCENTRALIZADAS Y AUTÓNOMAS NO FINANCIERAS			Q	14,922,717	Q	12,185,065
	17230 DE EMPRESAS PUBLICAS NO FINANCIERAS	De Empresas Públicas No Financieras		Q	86,955		
	Total 17230 DE EMPRESAS PUBLICAS NO FINANCIERAS			Q	86,955		
	17410 DE GOBIERNOS EXTRANJEROS	DE GOBIERNOS EXTRANJEROS		Q	771,667	Q	1,637,550
		NA		Q	-	Q	-
	Total 17410 DE GOBIERNOS EXTRANJEROS			Q	771,667	Q	1,637,550
Total 17000 TRANSFERENCIAS DE CAPITAL				Q	31,449,948	Q	31,527,958
18000 RECURSOS PROPIOS DE CAPITAL	18210 VENTA DE TIERRAS Y TERRENOS	Venta de tierras y terrenos		Q	12,385		
	Total 18210 VENTA DE TIERRAS Y TERRENOS			Q	12,385		
Total 18000 RECURSOS PROPIOS DE CAPITAL				Q	12,385		

23000 DISMINUCIÓN DE OTROS ACTIVOS FINANCIEROS	23110 DISMINUCIÓN DE CAJA Y BANCOS	NA	Q	-	Q	-
		SC-Distribucion de Petroleo y sus Derivados	Q	4,815	Q	1
		SC-Impuesto Circulacion de Vehiculos	Q	776,714	Q	125,407
		SC-Ingresos Ordinarios de Aporte Constitucional	Q	1,738,723	Q	365,843
		SC-Ingresos Propios Municipales	Q	113,364	Q	63,779
		SC-Ingresos Tributarios IVA-PAZ	Q	2,124,103	Q	1,541,270
		SC-IUSI Funcionamiento (Por Admon. Mpal)	Q	169,806	Q	1,052
		SC-IUSI Inversion (Por Admon. Mpal)	Q		Q	67,099
	Total 23110 DISMINUCIÓN DE CAJA Y BANCOS		Q	4,927,526	Q	2,164,451
	23420 DISMINUCIÓN DE ANTICIPOS A CONTRAT	Disminucion de anticipos a contratistas	Q	584,839	Q	2,998,973
		NA	Q		Q	
	Total 23420 DISMINUCIÓN DE ANTICIPOS A CONTRATISTAS Y PROVEEDORES A CORTO PLAZO		Q	584,839	Q	2,998,973
	23440 DISMINUCIÓN DE ANTICIPOS A CONTRAT	Anticipo Ingrsos Tributarios IVA PAZ	Q	304,035		
		Anticipos Ingresos Ordinarios de Aporte Constitucional	Q	209,300		
		Consejo de Desarrollo IVA PAZ	Q	1,519,711		
	Total 23440 DISMINUCIÓN DE ANTICIPOS A CONTRATISTAS Y PROVEEDORES A LARGO PLAZO		Q	2,033,045		
Total 23000 DISMINUCIÓN DE OTROS ACTIVOS FINANCIEROS			Q	7,545,410	Q	5,163,424
24000 ENDEUDAMIENTO PÚBLICO INTERNO	24450 DE INSTITUCIONES PÚBLICAS FINANCIER	Crédito Hipotecario Nacional	Q	2,538,138	Q	2,538,138
	Total 24450 DE INSTITUCIONES PÚBLICAS FINANCIERAS		Q	2,538,138	Q	2,538,138
Total 24000 ENDEUDAMIENTO PÚBLICO INTERNO			Q	2,538,138	Q	2,538,138

Egresos

Municipalidad2	Tipo de Gasto	Presupuesto Vigente 2022	Presupuesto Vigente 2023
ALTA VERAPAZ - MUNICIPALIDAD DE CHAHAL		Q 47,311,503	Q 45,211,421
	DEUDA PÚBLICA	Q 1,821,628	Q 1,444,363
	GASTOS DE FUNCIONAMIENTO	Q 5,598,597	Q 5,722,101
	INVERSIÓN	Q 39,891,278	Q 38,044,957
Total general		Q 47,311,503	Q 45,211,421

Ventanilla Única Municipal de Empleo - VUME -

Es un espacio de alianza estratégica con las municipalidades que tiene como objetivo brindar servicios que incrementen el perfil de empleabilidad de la población a nivel local, de tal manera que incrementen sus posibilidades de inserción laboral.

A través de las ventanillas, también se brinda a la población oportunidades de formación y capacitación técnica y otros servicios de los que el MINTRAB dispone, para que la población pueda acceder a estos de una forma más ágil desde su municipio.

Beneficios de la VUME



Para mayor
información,
escanea o haz
click en el
código QR:



Proceso para la implementación de la VUME en el municipio

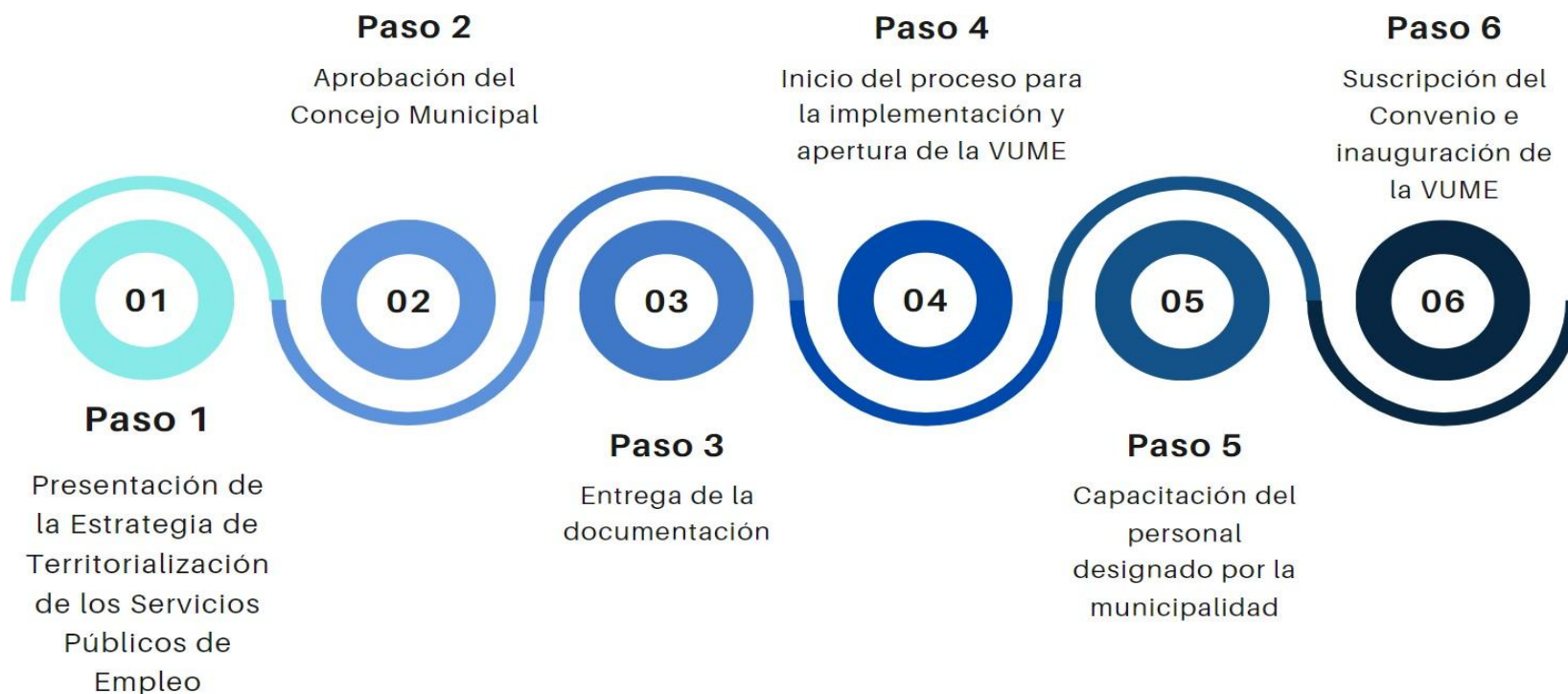

Estrategia Nacional de Municipios y Comunidades Saludables

Línea de tiempo

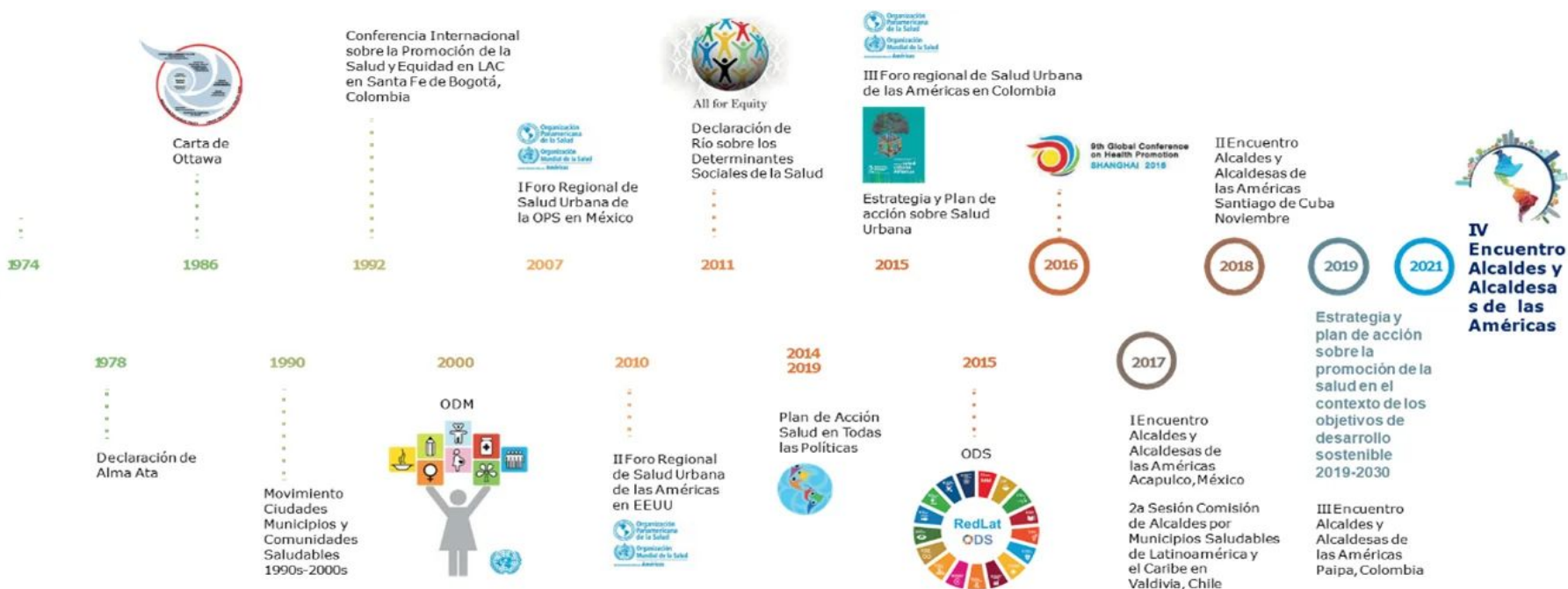

Fuente: Líneas Orientadoras para Municipios, Ciudades y Comunidades Saludables (MCCS) en la Región de las Américas (OPS/OMS, 2019).





Estrategia Nacional de Municipios y Comunidades Saludables

CONTENIDO

1. Municipio Saludable.
2. Intersectorialidad en Salud.
3. Mi municipio es sano. Entornos y estilos de vida Saludable.
4. Cero muertes maternas y Cero desnutrición en mi municipio.
5. Mi Municipio es verde.
6. Participación Social en Salud. Comunidades Saludables.
7. Gestión de Riesgo en Salud.

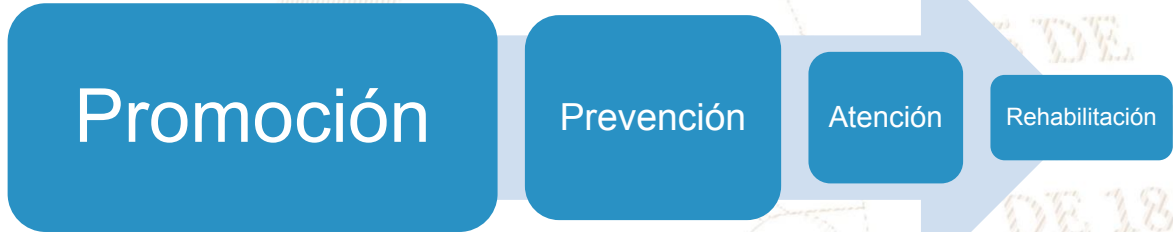

LIBERTAD

DE

DE 1821

Situación Actual: Tratamiento de Aguas Residuales

OBLIGATORIEDAD MUNICIPAL



- Elaboración del Estudio Técnico de Aguas Residuales (ETAR) con el inventario de descargas del municipio, a más tardar el **30 de mayo de 2024**.
- Las municipalidades deberán cumplir con tener en operación, sistemas de tratamiento de las **2 descargas principales** a más tardar el **02 de mayo del 2025**.
- En el **02 de mayo 2027** deberán cumplir con tratar el 60% de sus descargas con los parámetros indicados en dicha etapa.
- En el **02 de mayo 2031** deberán cumplir con tratar el 100% de sus descargas con los parámetros indicados en dicha etapa.

Para la elaboración y actualización de los estudios técnicos se deberá de cumplir con el **Manual General del Reglamento de las Descargas y Reuso de Aguas Residuales y de la Disposición de Lodos. Acuerdo Ministerial Número 105-2008.**

Para el seguimiento y evaluación de aguas residuales y de aguas para reuso, los entes generadores deberán tomar a su costa, como mínimo, **dos muestras al año** y efectuar los análisis que correspondan de conformidad con los parámetros contenidos en el estudio técnico." **Artículo 49**

Departamento	Alta Verapaz	Estudio Técnico de Aguas Residuales	No vigente	Descargas que el Inventario Reporta	0
Municipio	Chahal	Plantas de Tratamiento en Operación	0	Plantas de Tratamiento sin Operación	0

REGLAMENTO 164-2021

El Acuerdo Gubernativo 164-2021, **Reglamento para la Gestión Integral de Residuos y Desechos Sólidos Comunes** es un esfuerzo en conjunto del Organismo Ejecutivo, las Municipalidades y todos los habitantes de Guatemala para solucionar progresivamente una problemática que es conocida comúnmente como "Basura" a Nivel Nacional.



**ENTRÓ EN VIGENCIA
EL 11 DE AGOSTO DE 2021**

Escanea el Código QR o visita el sitio web www.marn.gob.gt/Reglamento-164-2021 para conocer a detalle los plazos y obligaciones que establece este Reglamento.

¿Quiénes son los entes que deben cumplir este Reglamento?

Estas son algunas de las consideraciones que debes tener en cuenta, si tú, como persona individual o jurídica, pública o privada, nacional o extranjera, desarrollas alguna de las siguientes actividades en cualquier parte del territorio del país:

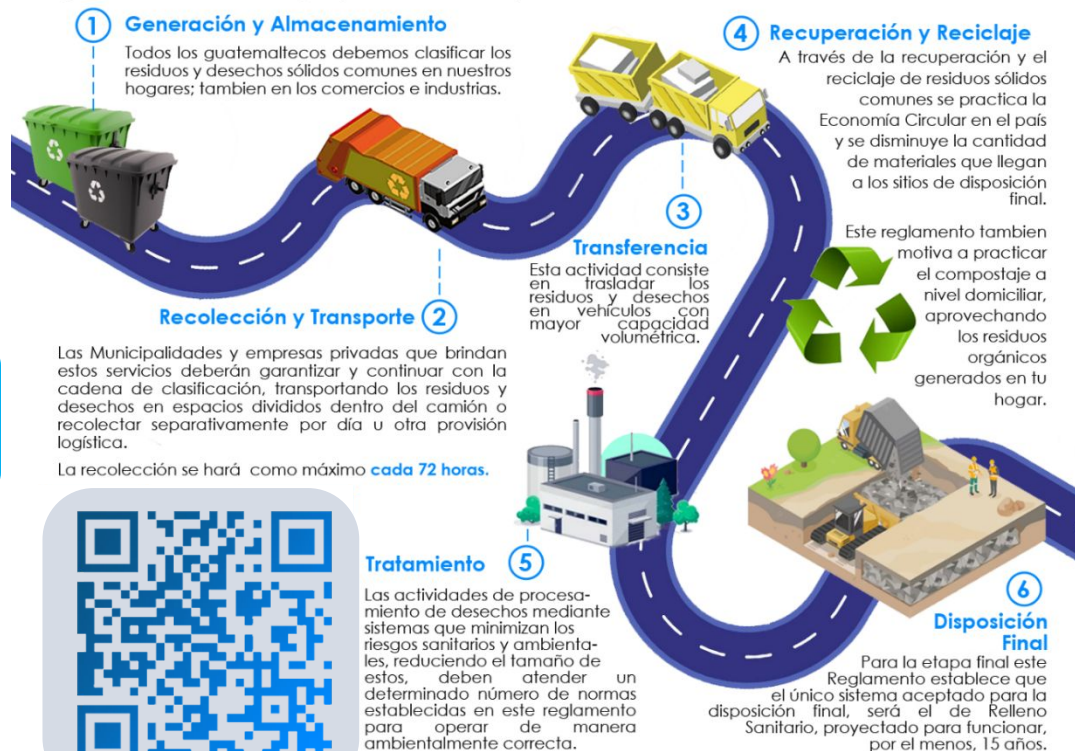

DE 1827

CLASIFICACIÓN DE LOS RESIDUOS Y DESECHOS SÓLIDOS COMUNES

El MARN invita a Clasificar los Residuos y Desechos Sólidos Comunes que generes en tu hogar, comercio, industria y cualquier espacio público del Municipio; según lo establecido en el Acuerdo Gubernativo 164-2021 para proteger el medio ambiente de tu entorno.



Escanea el Código QR para Descargar la Guía de Identificación Gráfica y conocer más sobre la Clasificación.



ORGÁNICO

¿Qué debo colocar en esta Clasificación?

Son productos de origen animal y vegetal, principalmente de los restos de alimentos, agricultura y jardinería. *Algunos ejemplos:*



INORGÁNICO

¿Qué debo colocar en esta Clasificación?

Son productos que no están compuestos de materia vegetal o animal y son de difícil descomposición por microorganismos. *Algunos ejemplos:*



Todos los demás residuos que se contaminen con aceites, líquidos y otros materiales que les haga perder el potencial de ser reciclados.



RECICLABLE

¿Qué debo colocar en esta Clasificación?

Algunos ejemplos:



Información Agroclimática



Para acceder al detalle de la información,
escanea el código QR.



Generalidades

Documento elaborado por el equipo de trabajo conformado por los departamentos de: El Centro de Información Estratégica Agropecuaria, Laboratorio de Información Geográfica, Cobertura Vegetal y Uso de la Tierra, y Departamento de Suelos, de la Dirección de Información Geográfica, Estratégica y Gestión de Riesgos -DIGEGR- del Ministerio de Agricultura, Ganadería y Alimentación -MAGA-.

Características del municipio:

- Geográficas
- Biofísicas
- Productivas

Temáticas:

- Mapa de características geográficas y biofísicas
- Capacidad de uso de la tierra
- Serie de suelos (Simmons 1,959)
- Descripción de las principales características
- Condiciones climáticas
- Cobertura vegetal
- Uso de la tierra año 2,020
- Fechas promedio de etapa fenológica ciclo de primera (cultivo de maíz/ frijol).

Se exponen las **potencialidades** y **limitaciones** del municipio en forma general.

INFORMACIÓN AGROCLIMÁTICA

Municipio de Chahal, Alta Verapaz

Características geográficas y biofísicas

El municipio se localiza al este del departamento colinda:

Al norte: con el municipio de San Luis de Petén.

Al este: con Livingston y El Estor de Izabal.

Al oeste: con Fray Bartolomé de las Casas.

Al sur: con Cahabón.

Su extensión es de 459.39 km², equivalentes al 4.3 % del departamento. El municipio registra altitudes menores a 1,000 msnm, y predominan altitudes menores a 500 msnm en un 80.1% de la superficie del municipio.

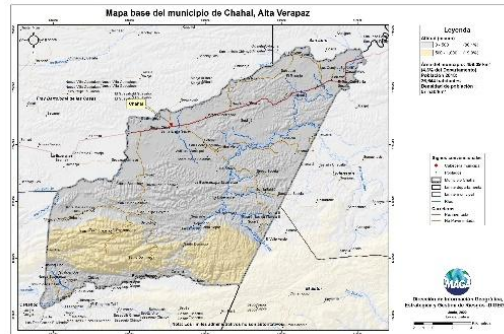

Capacidad de Uso de la Tierra

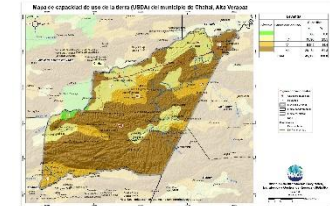

De acuerdo al mapa, para el municipio se presenta las siguientes categorías de uso: agrícola (II -IV) con un 24.3%, agroforestal (VI) con 14.4% y finalmente la clase para forestal de producción (VII) con un 61.3%.

Serie de suelos

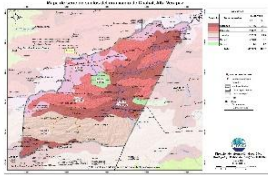

Respecto a las principales características de los suelos, estos provienen de calizas (Chacalté, Tamahú y Sartún) y esquistos (Guacapa y Secalá), suelos con moderada a alta fertilidad natural, moderado a buen drenaje, son altamente susceptibles a la erosión; poco profundos.

Condiciones Climáticas

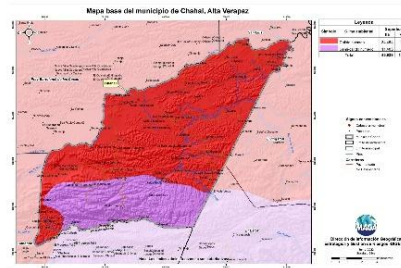

Respecto a condiciones climáticas predomina el clima Cálido (24.4° - 27.8°C) en el 75% del municipio, seguido del clima Semicálido (20.8° -24.3°C) en el 25% del territorio municipal. Con respecto a la humedad, domina el régimen Húmedo en el 100% del territorio, con una precipitación media de 2,001 a 4,000 mm anuales. Dada la distribución de la precipitación pluvial, en época seca (enero a mayo) se requiere de riego. Dentro de las principales amenazas naturales está la ocurrencia de inundaciones en categoría Alta (septiembre a octubre). (MAGA, 2,012).

Cobertura Vegetal y Uso de la Tierra

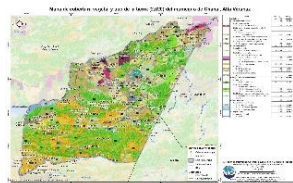

1. El 0.21% corresponde al territorio artificial: tejido urbano, zonas industriales, comerciales, cementerio, pista de aterrizaje, zonas de extracción y zonas verdes recreativas.
2. En el 51.88 % del territorio se encuentra el uso agrícola con cultivos de: maíz, frijol, arroz, café, palma de aceite, hule, cítricos, cardamomo, pastos y sistemas agroforestales.
3. Predomina la presencia de Bosques (latifoliado) en un 30.60%. Y en un 15.70% existen los medios semi-naturales: plantaciones de conifera y latifoliada, vegetación arbustiva baja (matorral y/o guamil).
- 4 y 5. Finalmente se encuentran zonas húmedas y cuerpos de agua (ríos y lagunas) con el 21% y 0.40 % respectivamente.

Fecha promedio de etapa fenológica (cultivo de maíz / frijol)



¿Qué son?

Son centros en donde se imparten cursos de capacitación técnica laboral y formación emprendedora; en espacios físicos proporcionados por la comunidad, municipalidades, organizaciones no gubernamentales, iglesias y otros.

¿Cuál es su objetivo?

Contribuir al desarrollo de oferta formativa vinculada a familias ocupacionales y cualificaciones con significación en el empleo, que proporcione la formación adecuada a personas jóvenes y adultas para su inserción en el mercado productivo y que responda a la demanda laboral.

Alianzas

Se realizan alianzas con municipalidades y otras organizaciones quienes proveen espacio físico y equipo para implementar los cursos.

También el Ministerio de Educación a través de la Dirección General de Educación Extraescolar, facilita equipo en diversas áreas e instructores para atender a los estudiantes.





Oportunidades

- Capacitarse en áreas técnicas con demanda productiva.
- Desarrollo de competencias para la vida, el trabajo y la formación emprendedora como ejes transversales para fortalecer la empleabilidad.
- Desarrollo de habilidades blandas en los jóvenes y adultos que participan en los cursos de formación.
- Disminución de la brecha entre educación y empleo a través de los cursos de formación.



¿Qué son?

Son centros de formación y capacitación extraescolar, asociadas al área agropecuaria en donde el campo o parcela de tierra es el espacio de aprendizaje, en el cual los participantes aprenden, fortalecen y tecnifican sus conocimientos y capacidades con la orientación de especialistas técnicos para el aprovechamiento de los recursos en el marco del Programa de Alimentación Escolar, PAE.

¿Cuál es su objetivo?

Promover buenas prácticas agropecuarias a través de la formación y capacitación, desarrollando competencias asociadas al área agrícola y pecuaria para tecnificar capacidades técnicas de los participantes para constituirse en proveedores del Programa de Alimentación Escolar, para obtener el certificado de Productor Agropecuario con Especialidad en Alimentación Escolar.

Alianzas

Se realizan alianzas con municipalidades y otras organizaciones gubernamentales y no gubernamentales quienes: autorizan y gestionan el uso de un espacio físico de terreno, proporcionan insumos, servicios básicos y personal para mantenimiento.

- Certificación de la formación modular a través del Programa Centros Municipales de Capacitación y Formación Humana, CEMUCAF.
- Certificación de la Competencia Técnico Laboral para acreditar “Productores Agropecuarios con Especialidad en Alimentación Escolar.
- Dotación de Módulos Formativos físicos o digitales para el desarrollo de procesos formativos.
- Transferencia Metodológica a técnicos de las ETCAE.





Oportunidades

- Formación, capacitación y tecnificación.
- Productores locales acreditados y certificados en competencias agropecuarias.
- Desarrollo comunitario y reactivación de la economía local.
- Reducción de barreras de género.
- Empoderamiento de la mujer.
- Prevención de la migración irregular.
- Desarrollar habilidades de lectoescritura y matemática funcional, así como completar sus ciclos educativos a través de modalidades flexibles.
- Vínculo entre las OPF y Productores Locales para la provisión y suministro de alimentos como lo establece la Ley de Alimentación Escolar.





¿Qué son?

Son espacios comunitarios educativos que, mediante el uso de herramientas tecnológicas y metodologías innovadoras, facilitan a la población educativa el desarrollo y fortalecimiento de procesos formativos pertinentes a su contexto y necesidades. Está dirigido para estudiantes del Sistema Educativo Nacional.



Alianzas

- ✓ Se gestiona la firma de convenio con las Municipalidades por 5 años para que apoyen con el espacio físico, pago de internet, energía eléctrica y seguridad.
- ✓ El Ministerio de Educación designa al instructor y facilita el equipamiento en coordinación con la cooperación.



¿Cuál es su objetivo?

Propiciar el desarrollo de la población a través de procesos de aprendizajes significativos, autónomos y colaborativos, mediante el uso de herramientas tecnológicas, en un modelo educativo flexible, pertinente y de calidad.





Oportunidades

- Iniciar o continuar estudios en forma gratuita en el Programa Nacional de Educación Alternativa PRONEA
 - En el Nivel de Educación Primaria (de 13 años en adelante)
 - Nivel de Educación Media ciclo básico (de 15 años en adelante) y diversificado (de 17 años en adelante).
 - Avanzar a su propio ritmo.
 - Si ha extraviado su papelería de estudios, puede solicitar una evaluación por suficiencia para acreditar su formación y continuar estudiando.
- Acceso a computadoras e internet en forma gratuita para procesos formativos.
- Acompañamiento por parte de un tutor.



LIBERTAD
15 DE
SEPTIEMBRE
DE 1821

Análisis de seguridad en el municipio de Chahal

Tendencia histórica de la incidencia criminal

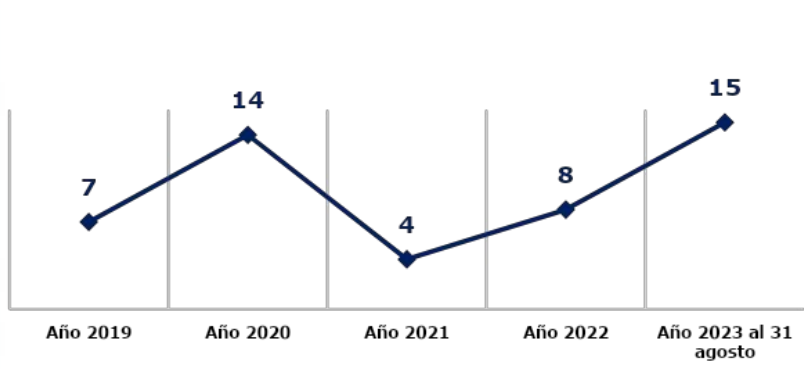

Hechos delictivos comparados Año 2022 Año 2023

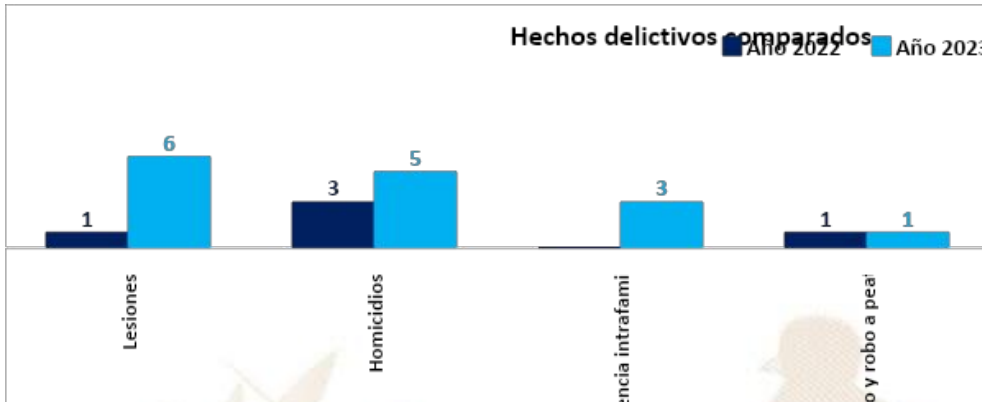

Análisis:

- ❑ En el ranking de criminalidad, el municipio de Chahal, se ubica en la 89ª posición a nivel nacional.
- ❑ En el año 2023, personas lesionadas registra un incremento del 100% en comparación con el año 2022.
- ❑ En el año 2023, se reporta un incremento de 2 homicidios, en comparación con el año 2022, lo que representa el 67%.
- ❑ Los hechos registrados han ocurrido los días lunes, martes y domingo en horario de 16:00 a 24:00 horas.
- ❑ Focalización de los servicios institucionales: en el mercado central, barrios, colonias y centros educativos.
- ❑ Las rutas que se comunican con el municipio son: la franja transversal del norte, ruta al departamento de Izabal.
- ❑ No se registra ninguna presencia de pandilla en el sector.

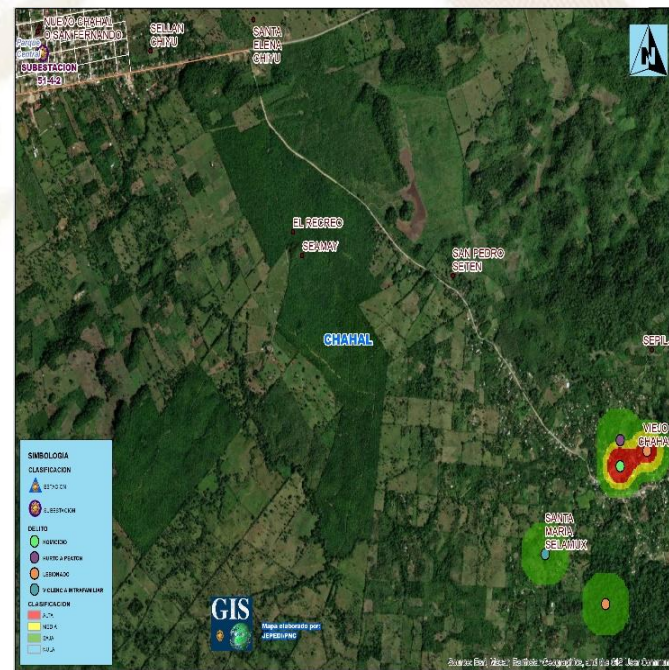

Gestión integral de la seguridad

❑ **Objetivo institucional en el municipio**

Realizar actividades operativas (patrullajes, puestos fijos y operativos policiales) en los lugares donde se han registrado hechos negativos y donde exista más aglomeración de personas (plazas, mercados, paradas de buses, eventos deportivos u otros), para garantizar la vida, la integridad física y la seguridad de las personas y sus bienes.

❑ **Servicios policiales**

Dependencia policial	Talento humano	Recurso de movilidad		Tasa de policías por habitantes	Kilómetros que recorre cada unidad policial
		Vehículos	Motocicletas		
Subestación 51-42, Chahal	11	1	3	Se dispone de 4 policías por cada 10,000 habitantes.	1 unidad policial cubre 168K ² de demarcación.
Otras dependencias policiales de apoyo					
Delegación de la Subdirección General de Prevención del Delito (Cobán)	14	1	--		
Delegación de la División Especializada en Investigación Criminal (Cobán)	36	4	1		
Delegación de la División Nacional Contra el Desarrollo Criminal de las Pandillas (Cobán)	18	1	1		
Delegación de Seguridad Turística (Cobán)	11	2	3		
Delegación de la División de Protección a la Naturaleza (Cobán)	11	2	3		

❑ **Coordinación interinstitucional**

✓ Con instituciones del sector justicia, salud, educación y autoridades locales.

Sistema de Información Cultural - SIC -

¿Qué es el Sistema de Información Cultural SIC?

Es una herramienta virtual al servicio de la sociedad. Registra, sistematiza y difunde información sobre la cultura diversa de nuestro país a nivel nacional.

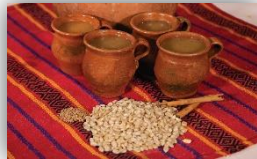

MUNAG
Museo Nacional de Arte de Guatemala
The milicias de riqueza cultural.



¿Qué encontramos en el SIC?

Información de más de 500 lugares del patrimonio cultural y natural, más de 130 recetas de gastronomía tradicional; manifestaciones de la espiritualidad y religiosidad popular; escuelas y universidades de arte y cultura; legislación cultural; premios y reconocimientos para artistas, académicos y gestores culturales.

Una biblioteca virtual, noticias, vídeos culturales... y mucha más información de la rica y variada cultura de Guatemala.

Registro Nacional de Artistas - RENART -

En el SIC también se encuentra el **Registro Nacional de Artistas RENART:**

- El RENART permite conocer cuántos artistas hay a nivel nacional. Apoyar a visibilizarlos y ampliar posibilidades de ofertar sus servicios artísticos.
- Actualmente hay más de 5,300 artistas registrados de los diversos municipios de Guatemala.
- Cada artista se registra por iniciativa y voluntad propia. Al registrarse recibe una certificación llamada **Número Único de Artistas -NUA-**. Este certificado puede ser utilizado convenientemente para gestionar apoyos en el Ministerio de Cultura y Deportes, y en otras instituciones nacionales y extranjeras.
- En el SIC el artista encontrará un tutorial que le guiará para registrarse en el RENART.



sicultura.gov.gt



La información cultural en el SIC, se puede encontrar desglosada por municipios:

Por ejemplo, en el municipio de **Chahal**, departamento de Alta Verapaz, se encuentra la siguiente información de sus recursos culturales:

Tipo de recurso cultural registrado:	Cantidad
Patrimonio Cultural Material o Tangible (Bienes inmuebles, muebles y sitios arqueológicos)	17
Patrimonio Cultural Inmaterial o Intangible (Arte Tradicional, Gastronomía Conocimientos y Oficios Tradicionales, etc.)	4
Patrimonio Natural (Reservas de la biósfera, monumentos naturales, reservas y parques nacionales, etc.)	0
Arte (Grupos artísticos y Artesanos)	3
Educación y Formación Cultural (Academias de Arte, Academias de Idiomas, Centros de Investigación, Conservatorios de Música, etc.)	0
Espacios Culturales (Centros Culturales, Museos, Teatros y Auditorios, Bibliotecas, etc.)	0
Gestión Cultural (Asociaciones Culturales, Comités de Cultura, Fundaciones Culturales, Cofradías y Hermandades, etc.)	7
Casa de Desarrollo Cultural	1

¿Cuántos artistas hay en mi municipio?

Cada municipio, puede conocer quiénes, cuántos y dónde están sus artistas a través del **RENART**.

En el municipio de **Chahal** departamento de Alta Verapaz, está pendiente de registrar sus artistas.

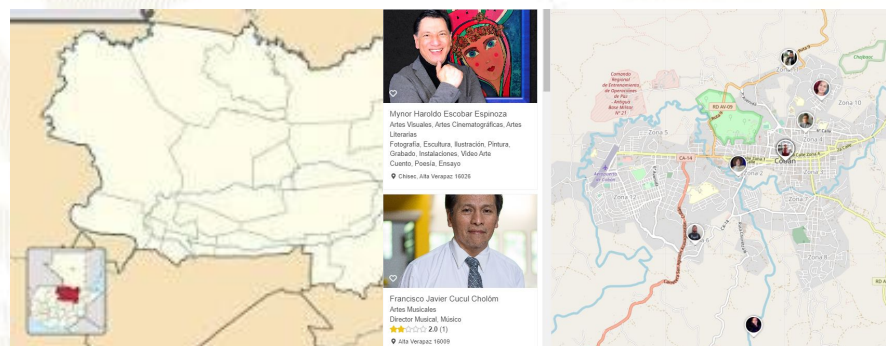

Oficinas Municipales de Agua y Saneamiento - OMAS -



¿Qué es una Oficina Municipal de Agua y Saneamiento –OMAS-?



Es la oficina técnica municipal creada con el propósito de fortalecer la gestión sostenible y la prestación de los servicios de agua potable y saneamiento.

- 🔵 Agua potable
- 🔵 Aguas residuales (negras)
- 🔵 Residuos y desechos sólidos (basura)



OMAS Beneficios de contar con una OMAS

1



ECONÓMICOS

Mejora la recaudación por la prestación de los servicios de agua y saneamiento

POLÍTICOS

Reduce conflictos sociales mejorando la gobernabilidad e integridad.



2

3



TÉCNICOS

Optimiza la coordinación interinstitucional

SOCIALES

Contribuye a la reducción de índices de desnutrición, mejora la salud y el bienestar general de la población



4

Oficinas Municipales de Agua y Saneamiento - OMAS -



Inventario de atractivos turísticos



- ❖ Es la herramienta que registra ordenadamente los factores físicos y culturales de los atractivos turísticos, conformando la oferta turística del país. Se elabora en 2 fases: 1) registro de la información (categorización), 2) evaluación de los recursos (jerarquización).
- ❖ Los atractivos turísticos están clasificados en 5 jerarquías:
 - ❖ Los atractivos jerarquía 5 presentan rasgos excepcionales de interés y valor mundial, de gran significancia para el mercado turístico internacional y que atraen un flujo importante de visitantes.
 - ❖ Los atractivos jerarquía 4 son aquellos con características singulares y representativos para la región Centroamérica y visitantes nacionales, ya sea por sí solo o en conjunto con otros recursos contiguos y aptos de aprovecharse.
 - ❖ Los atractivos jerarquía 3 presentan algún rasgo llamativo de representatividad nacional. Son oferta complementaria para visitantes internacionales.
 - ❖ Los atractivos jerarquía 2 representan oferta para turistas del departamento o región donde se ubica, se encuentran en lugares donde no se han desarrollado facilidades turísticas complementarias. (hoteles, restaurantes, otros servicios).
 - ❖ Los atractivos jerarquía 1 son oferta para turistas del mismo municipio.

Para el municipio de Chahal, departamento de Alta Verapaz, se registra en el inventario, la siguiente información de los atractivos turísticos.

RECURSO TURÍSTICO	TIPO	SUBTIPO	JERARQUÍA
Parque Natural Las Conchas del Chahal	Naturales	Pozas	2
Cuevas de Setzol	Naturales	Cueva o Gruta	1
Finca Agroforestal Sacuitz	Socioeconómicos	Agroturismo	1

La actualización del registro y evaluación de los atractivos turísticos se realiza por medio del departamento de Planeamiento turístico de INGUAT.

PLANTA TURÍSTICA REGISTRADA



- ❖ Se registran establecimientos de hospedaje, agencias de viajes, academias de español, transporte turístico terrestre y guías de turistas. A través de este registro cada municipio puede conocer cuántos y cuáles empresas y servicios turísticos están registrados y dónde están ubicados.
- ❖ En el sitio <https://registro.inguat.gob.gt/> se puede consultar el directorio de servicios turísticos registrados, así como los formularios y requisitos para solicitar la inscripción.

- ❖ Para incrementar el nivel de calidad de los servicios turísticos el INGUAT otorga a las empresas registradas y a los restaurantes que cumplen con los requisitos de la normativa técnica, los distintivos “sello Q”, “sello Q Verde” y “bioseguridad turística”.

Escanea el código QR para acceder al registro de servicios turísticos:



En el municipio de CHAHAL, departamento de ALTA VERAPAZ, se registra:

SERVICIOS TURÍSTICOS

- 0 Academias de Enseñanza de Español como Segundo Idioma.
- 0 Agencias de Viajes.
- 1 Guías de Turistas.
- 3 Establecimientos de Hospedaje, siendo 0 de ellos **Aptos para la Actividad Turística** con disponibilidad de 0 Habitaciones y 0 Plazas Cama.
- 1 Empresas de Transporte Turístico Terrestre con disponibilidad de 1 unidades y un total de 16 asientos.

DISTINTIVOS DE CALIDAD

Tipo de empresa

Distintivo

1 Embajador

Sello de
Bioseguridad

Política para la Generación y Recaudación de Ingresos Propios – PGRIP-

Contexto

En el 2022, INAP asistió técnicamente a 106 municipalidades para la elaboración de la **Política para la Generación y Recaudación de Ingresos Propios**, con el objetivo de que cuenten con un documento que contenga lineamientos que les permitan **mejorar la recaudación de ingresos propios convencionales y no convencionales**.

Política para la Generación y Recaudación de Ingresos Propios – PGRIP-

Aunque las propuestas de PGRIP han sido diseñadas según las necesidades de cada contexto, **todas parten de una matriz común en la que se expone:**



Esquema General de PGRIP

Auto diagnóstico financiero de la municipalidad	Muestra los déficits presupuestarios y de las brechas que se generan por la falta de ingresos propios, identificando las tasas, arbitrios e impuestos que la municipalidad puede cobrar pero que no está cobrando y las razones por las cuales no lo hacen.
Identificación de Potenciales	Fuentes potenciales de ingresos no convencionales que permitan diseñar estrategias para hacer efectiva su recaudación.
Lineamientos para la generación de ingresos convencionales	Evaluación de los ingresos propios convencionales que la municipalidad está dejando de percibir, propuestas de mecanismos para mejorar los ingresos (Arbitrios, tarifas e impuestos que puede cobrar la municipalidad de acuerdo a la normativa vigente).
Lineamientos de acción para ingresos no convencionales	Propuesta de los ingresos no convencionales que se pueden obtener en base al potencial económico y los recursos físicos y naturales disponibles en el municipio, así como de los mecanismos que se pueden aplicar para generar estos ingresos.



Monitoreo Índice de Gobernanza en Seguridad Alimentaria y Nutricional (SAN)

Esta herramienta tiene como finalidad la autoevaluación del desempeño de la COMUSAN y la calidad de su gestión, asimismo conocer las potencialidades y áreas a mejorar de dicha comisión en un momento determinado, definiendo un índice de gobernanza en SAN que permita la toma de decisiones consensuadas y oportunas por la COMUSAN.



Esta herramienta consiste en una aplicación que por medio de algoritmos, combina datos de 31 variables y 7 indicadores para definir un Índice de Gobernanza en SAN.



Participación: **6 variables**
Equidad: **5 variables**
Transparencia: **3 variables**
Eficiencia: **4 variables**
Capacidad de respuesta institucional: **8 variables**
Coordinación: **3 variables**
Marco regulatorio: **2 variables**



El Índice de Gobernanza se clasifica en tres niveles:

-  Nivel débil de Gobernanza en SAN: **Entre 0% y 49.99%**
-  Gobernanza en SAN aceptable: **Entre 50% y 79.99%**
-  Gobernanza en SAN totalmente aceptable: **Entre 80% y 100%**

Municipio de Chahal

Información	Datos	Ranking Departamental	Ranking Municipal	Mapa
-------------	-------	-----------------------	-------------------	------



Monitoreo de Gobernanza en SAN



Año
2023

Cuatrimestre
q1

Departamento
Alta Verapaz

Municipio
Chahal

- Débil ■ entre 0% y 49.99%
- Aceptable ■ entre 50% y 79.99%
- Totalmente Aceptable ■ entre 80% y 100%

Resumen de Indicadores

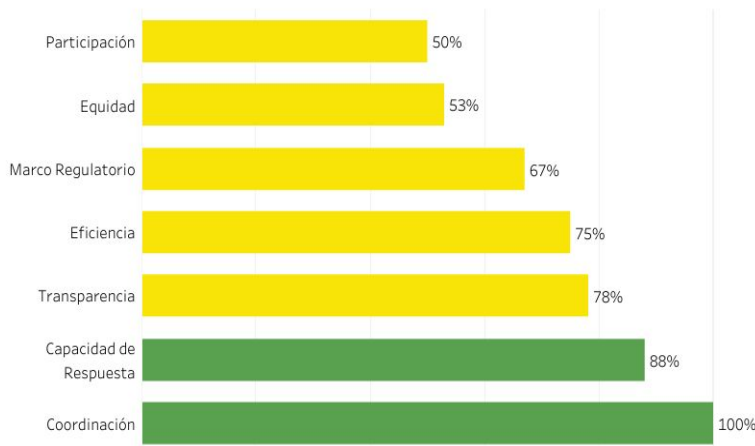

Mapa de Ubicación



Índice de Gobernanza en SAN

74%

Gobernanza

Aceptable

en SAN



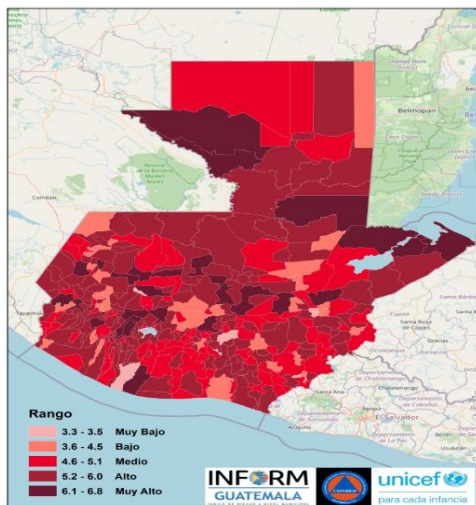

Estructura



INFORM Guatemala, es una herramienta nacional, abierta, objetiva y transparente que sirve para valorar el riesgo de desastres, a partir de la identificación de amenazas, vulnerabilidades y capacidades de respuesta en los 340 municipios del país.

SIMPLIFICA e INTEGRA
Información sobre el riesgo de desastres a nivel municipal en Guatemala

TOMA DE DECISIONES



Escala 0—10

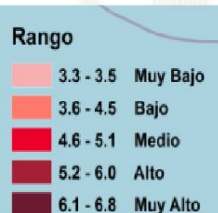

CHAHAL,
ALTA VERAPAZ
Clasificación de Riesgo

BAJO

El municipio presenta eventos naturales periódicos y factores de degradación ambiental, con elementos que visibilizan un índice medio de vulnerabilidad y falta de capacidades / recursos para la respuesta ante eventos de distinto origen.

Índice de Riesgo de Desastres

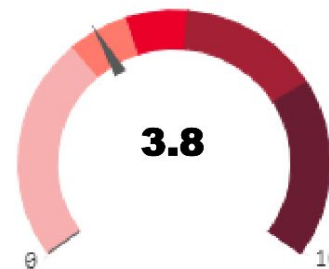

Mapa municipal

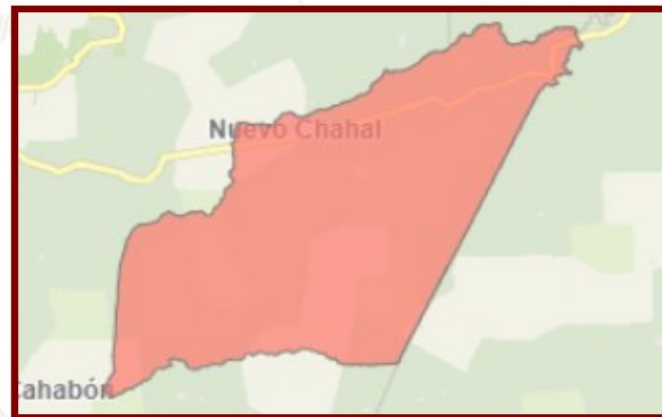

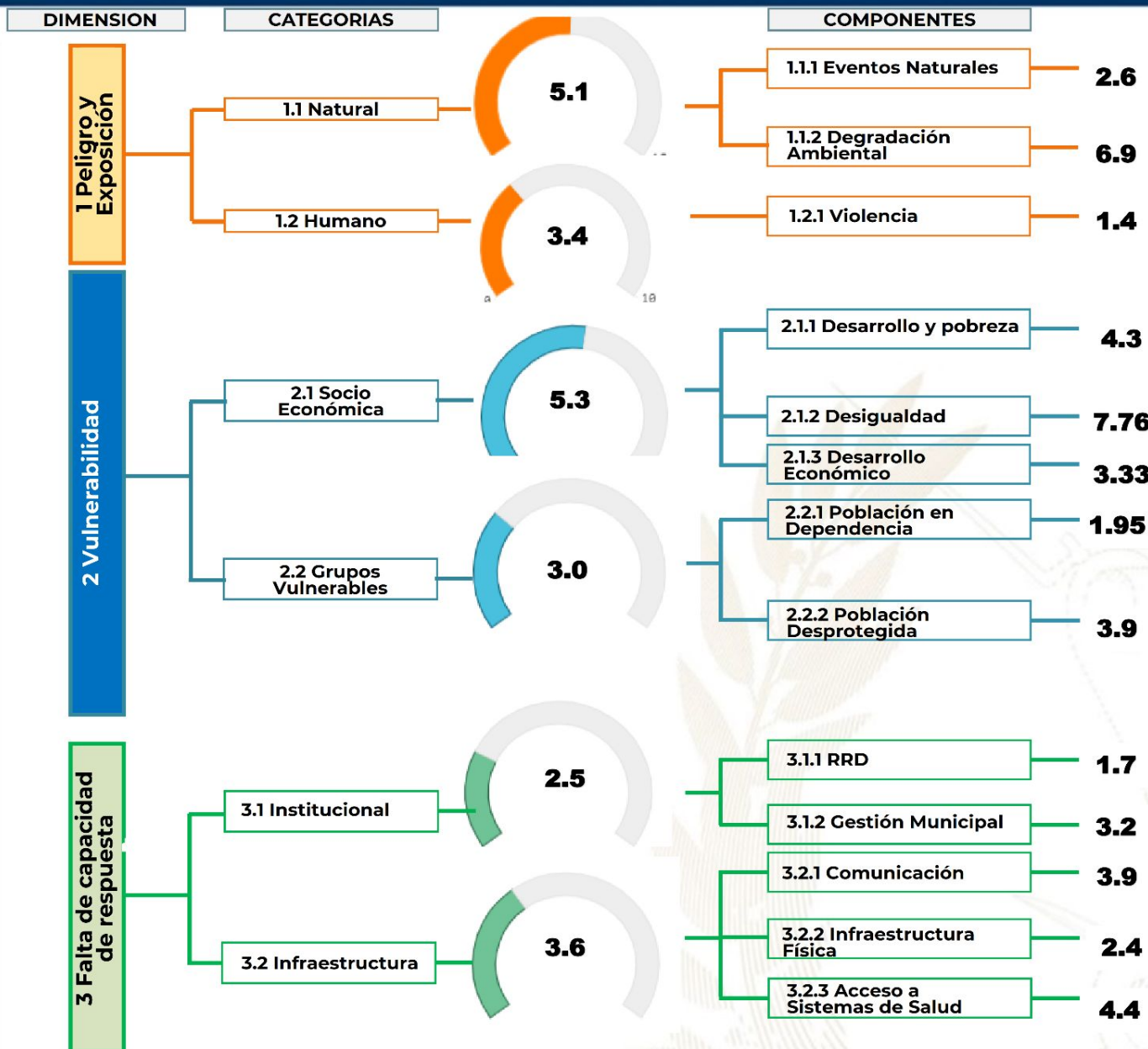

Procesos importantes para seguimiento:

- Ordenamiento territorial
- Plan Municipal de Respuesta
- Marco Nacional de Recuperación
- Normas para la Reducción de Desastres 1-4
- AGRIP
- Conformación de Coordinadoras para la Reducción de Desastres.
- Integración de Instancias Municipales para la Gestión Integral del Riesgo de Desastres.

Oferta Programática Dirigida a los Gobiernos Locales

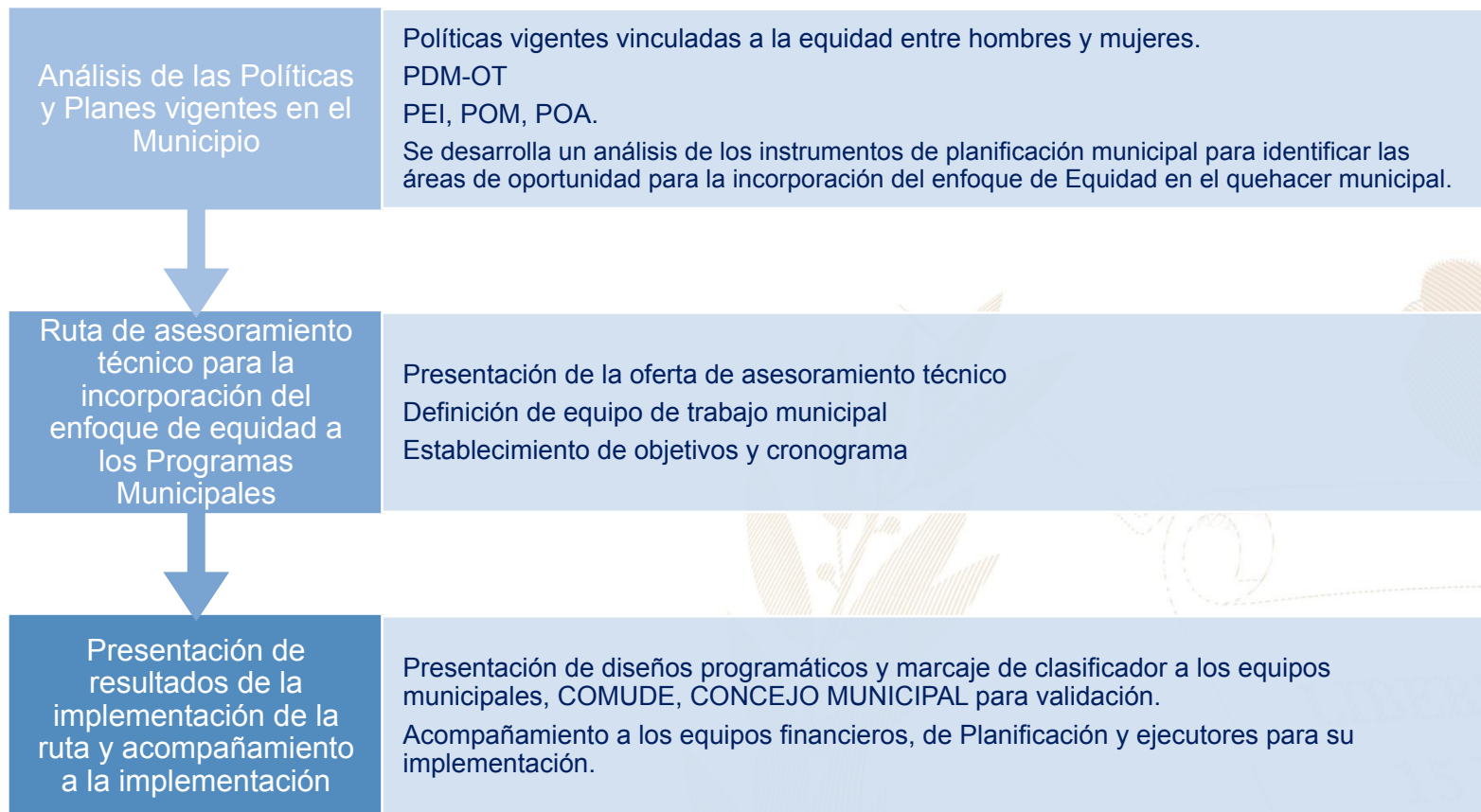

Más información aquí



Chahal, Alta Verapaz



Educación, capacitación y formación

- Brindar información, asesoría y orientación a las mujeres del municipio, especialmente sobre sus derechos.
- Coordinar con las instituciones del gobierno central las acciones y políticas públicas relacionadas con los derechos de las mujeres.
- Promover la participación comunitaria de las mujeres en los distintos niveles del Sistema de Consejos de Desarrollo Urbano y Rural.
- Se desarrollan talleres, diplomados, capacitaciones, cursos sobre perspectiva de género, violencia sexual, empoderamiento de las mujeres, violencia intrafamiliar.

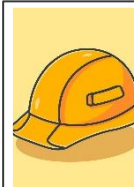

Emprendimiento y/o productividad

- Promover las capacidades productivas de las mujeres contribuyendo a su mejor calidad de vida.
- Promover cursos de capacitación en diferentes áreas productivas que les permitan acceder al campo laboral y al microemprendimiento.



Asistencia social

- Gestión y coordinación de apoyo en servicios médicos, terapias psicológicas, jornadas médicas, transferencias monetarias y entrega de alimentos, coordinación del servicio médico de ambulancia para la atención de las personas que lo requieran.
- Brindar apoyo psicológico en: casos de violencia intrafamiliar y violencia sexual.



Cultural

- Conmemoración de fechas importantes sobre la diversidad temática de género, así como, la promoción de actividades de ocio, recreación y deporte.
- Participación en festivales, ferias y demás actividades del municipio.

El **Índice de Desarrollo Humano Municipal (IDH-M)** describe el nivel de bienestar en una sociedad a partir de tres dimensiones básicas: educación, salud y nivel de vida. El IDH-M se mide entre 0 y 1, siendo 1 el mayor nivel de desarrollo humano.

A partir de los resultados del XII Censo Nacional de Población (INE, 2019), **el IDH-M para el municipio de Chahal fue de: 0.55**. Este valor se encuentra por debajo del promedio del IDH-M en el departamento de Alta Verapaz (0.56) y por debajo del promedio del IDH-M (0.63).

Las dimensiones del IDH-M que presentan mayor oportunidad de mejora en Chahal son: **educación y nivel de vida**.

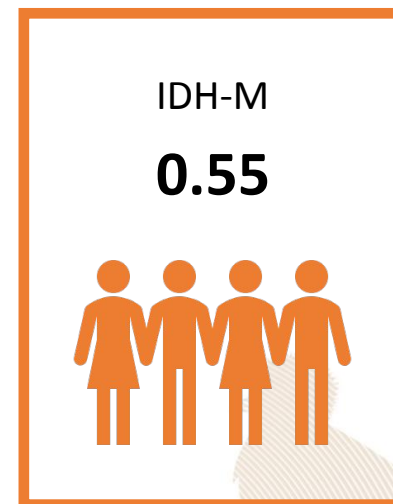

0.41

Educación

Esperanza educativa;
Escolaridad



0.72

Salud

Acceso a agua y saneamiento;
Materiales de pared y piso;
Supervivencia de hijos nacidos vivos



0.56

Nivel de Vida

Escolaridad de PEA;
Número de dormitorios por persona;
Tipo de ocupación de
Población Ocupada;
Categoría ocupacional de
Población Ocupada;
Ubicación geográfica

Referencias:

Instituto Nacional de Estadística de Guatemala (INE). (2019). XII Censo Nacional de Población y VII de Vivienda. Disponible en línea: <https://www.censopoblacion.gt/>
Programa de las Naciones Unidas para el Desarrollo (PNUD). (2022). Informe Nacional de Desarrollo Humano. Disponible en línea: <https://indhguatemala.org/visualizacion/>

El Índice de Privaciones Multidimensionales Municipal (IP-M) describe la pobreza a nivel municipal, para reflejar las carencias de los hogares en la calidad de la vivienda, en el empleo, en los logros educativos, en el acceso a servicios básicos de agua, saneamiento y energía, y en tecnología. El IP-M se mide entre 0 y 1, siendo 1 el mayor nivel de privaciones.

A partir de los resultados del XII Censo Nacional de Población (INE, 2019), el IP-M para el municipio de Chahal fue de: **0.56**. Este valor se encuentra por encima del promedio del IP-M en el departamento de Alta Verapaz (0.54) y por encima del IP-M en el país (0.32).

Las dimensiones del IP-M que presentan mayor oportunidad de mejora en Chahal son: **tecnología y vivienda**

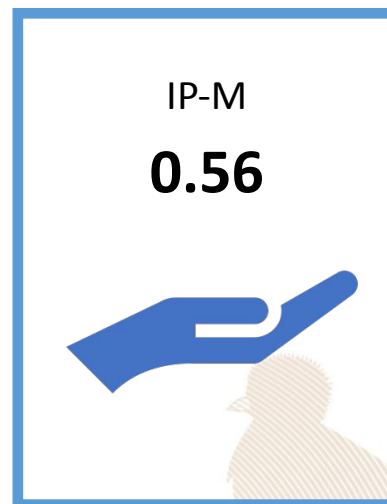

0.60

Vivienda

Materiales precarios en piso, techo y paredes;
Hacinamiento



0.27

Empleo

Trabajo infantil;
Empleo doméstico;
Trabajo no remunerado;
Categorías ocupacionales



0.14

Educación

Inasistencia escolar;
Rezago escolar;
Adultos sin escolaridad;
Adultos con menos de 6 años de escolaridad



0.60

Servicios básicos

Acceso restringido a agua;
Acceso restringido a saneamiento;
Sin energía eléctrica



0.94

Tecnología

Sin computadora en el hogar;
Sin internet en el hogar

Referencias:

Instituto Nacional de Estadística de Guatemala (INE). (2019). XII Censo Nacional de Población y VII de Vivienda. Disponible en línea: <https://www.censopoblacion.gt/>
Programa de las Naciones Unidas para el Desarrollo (PNUD). (2022). Informe Nacional de Desarrollo Humano. Disponible en línea: <https://indhguatemala.org/visualizacion/>

Comparación entre desempeño del municipio y el promedio departamental

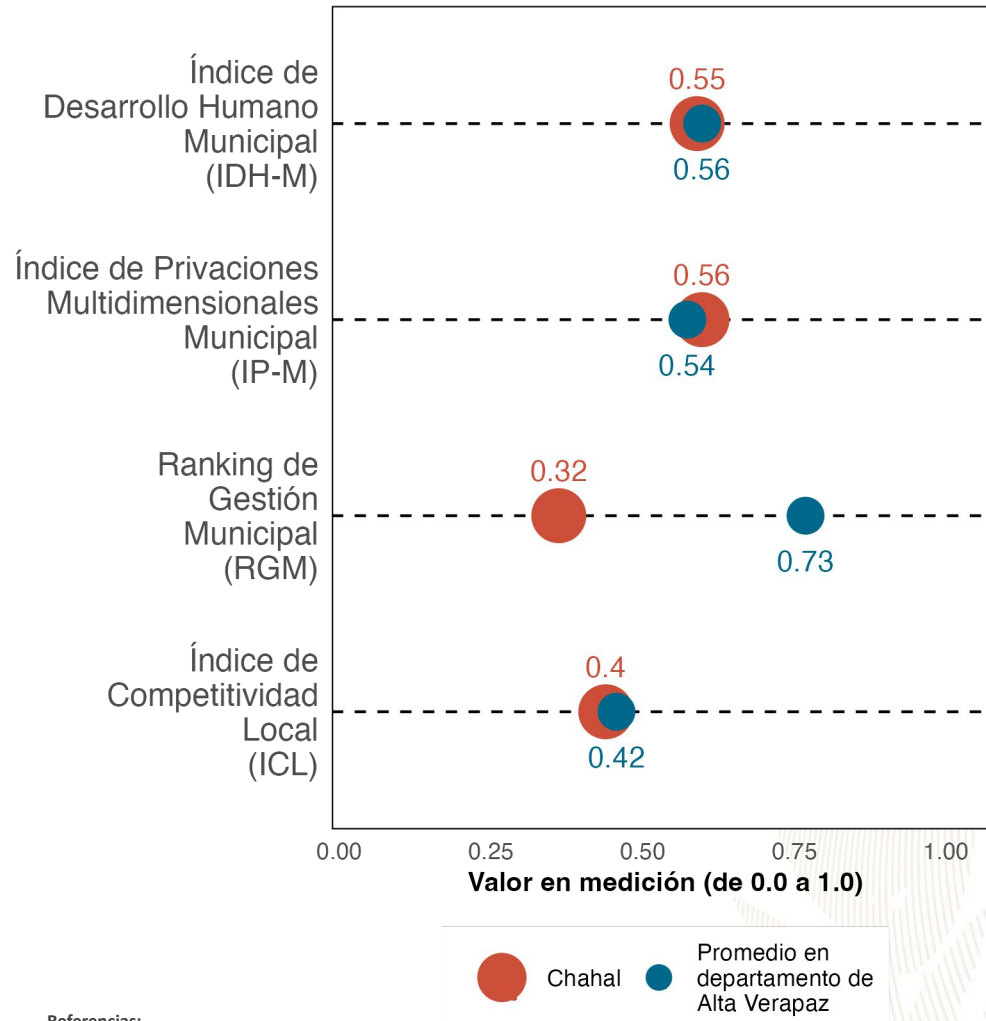

La gráfica compara el desempeño de **Chahal** con el promedio de los municipios de **Alta Verapaz** en distintas mediciones de desarrollo. Los resultados son:

Índice de Desarrollo Humano Municipal (**IDH-M**): **0.55**. Puesto **9.5** de **17**.

Índice de Privaciones Multidimensionales Municipal (**IP-M**): **0.56**. Puesto **9** de **17**.

Ranking de gestión municipal (**RGM**): **0.32**. Puesto **17** de **17**.

Índice de Competitividad Local (**ICL**): **0.4**. Puesto **15** de **17**.

Referencias:

Fundación Para el Desarrollo de Guatemala (FUNDESA). (2022). Índice de Competitividad Local. Disponible en línea: <https://www.fundesa.org.gt/indices-y-evaluaciones-de-pais/indice-de-competitividad-local>
 Programa de las Naciones Unidas para el Desarrollo (PNUD). (2022). Informe Nacional de Desarrollo Humano. Disponible en línea: <https://indhguatemala.org/visualizacion/>
 Secretaría de Planificación y Programación de la Presidencia (SEGEPLAN). (2022). Ranking de la Gestión Municipal 2020-2021. Disponible en línea: <https://ranking.segeplan.gob.gt/visor/>

Brecha para cada indicador por área

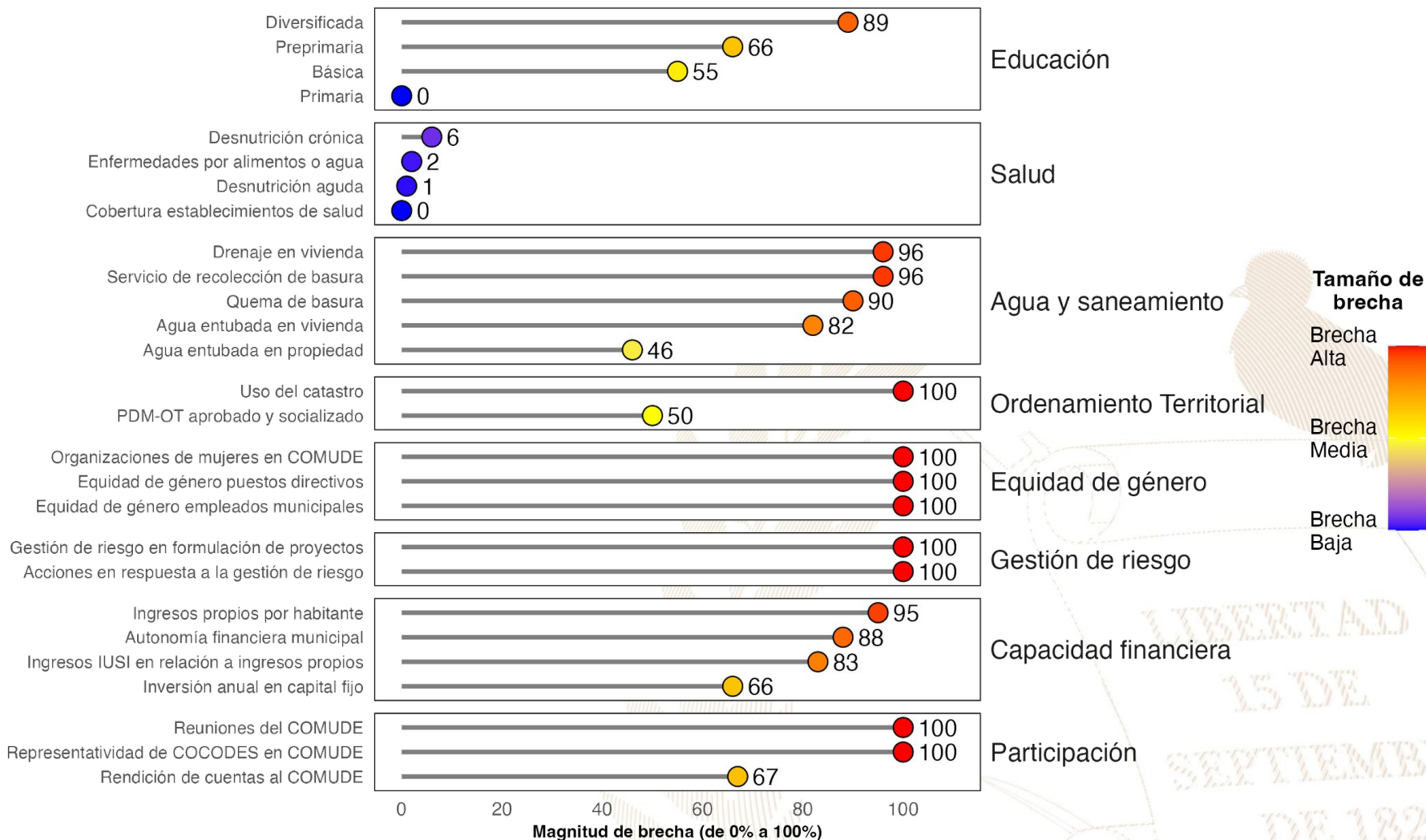

Referencias:

La selección de indicadores por área y la estimación de brechas para cada indicador se realizó con base en la información proporcionada a la Secretaría de Coordinación Ejecutiva de la Presidencia por los Ministerios de Educación y de Salud, así como en la información del Ranking de Gestión Municipal (SEGEPLAN, 2022) y el XII Censo Nacional de Población y VII de Vivienda (INE, 2019). Una brecha baja indica que hay poca necesidad de intervenir en el indicador. Una brecha media implica la necesidad de intervenir en el indicador para fortalecerlo. Una brecha alta implica mayor necesidad de intervenir para mejorar el desempeño en el indicador.

Instituto Nacional de Estadística de Guatemala (INE). (2019). XII Censo Nacional de Población y VII de Vivienda. Disponible en línea: <https://www.censopoblacion.gt/>

Secretaría de Planificación y Programación de la Presidencia (SEGEPLAN). (2022). Ranking de la Gestión Municipal 2020-2021. Disponible en línea: <https://ranking.segeplan.gob.gt/visor/>

Índice de Desarrollo Humano Municipal (IDH-M)

Si **Chahal** eliminara las brechas en los indicadores de desempeño listados en la gráfica anterior, **los cinco indicadores que tendrían mayor impacto en el IDH-M serían:** (a) autonomía financiera municipal, (b) ingresos propios por habitante, (c) servicio de recolección de basura, (d) agua entubada en vivienda y (e) educación básica.

IDH-M estimado si brecha se elimina

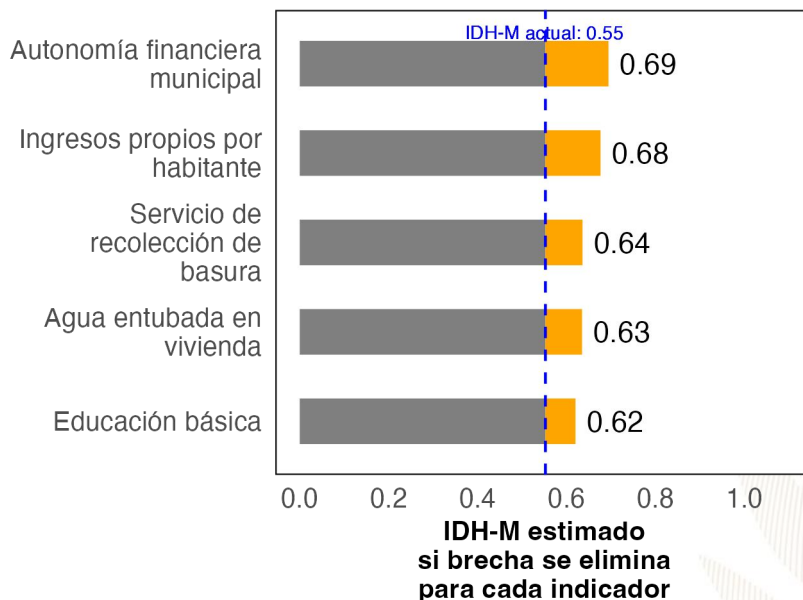

Ranking de Gestión Municipal (RGM)

Si **Chahal** eliminara las brechas en los indicadores de desempeño listados en la gráfica anterior, **los cinco indicadores que tendrían mayor impacto en el RGM serían:** (a) acciones en respuesta a la gestión de riesgo, (b) rendición de cuentas al COMUDE, (c) uso del catastro, (d) organizaciones de mujeres en COMUDE y (e) reuniones del COMUDE.

RGM estimado si brecha se elimina

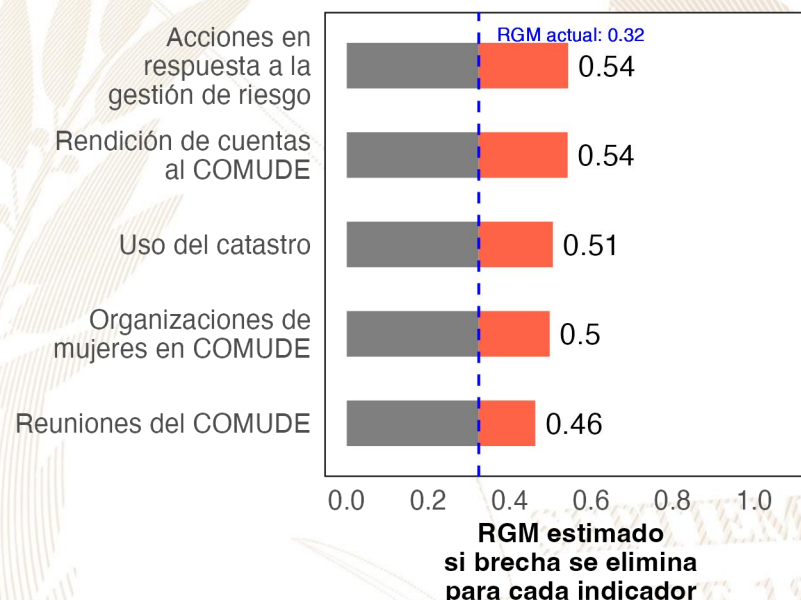

Referencias:

Para estimar el incremento en el desempeño se utilizó un modelo de regresión lineal tomando en cuenta la población, urbanización y etnicidad. Se considera que una brecha en un indicador de desarrollo ha sido eliminada si se reduce su valor actual a 0.
 Instituto Nacional de Estadística de Guatemala (INE). (2019). XII Censo Nacional de Población y VII de Vivienda. Disponible en línea: <https://www.censopoblacion.gt/>
 Programa de las Naciones Unidas para el Desarrollo (PNUD). (2022). Informe Nacional de Desarrollo Humano. Disponible en línea: <https://indhguatemala.org/visualizacion/>
 Secretaría de Planificación y Programación de la Presidencia (SEGEPLAN). (2022). Ranking de la Gestión Municipal 2020-2021. Disponible en línea: <https://ranking.segeplan.gob.gt/visor/>

Ranking Municipal

El Ranking de la Gestión Municipal (RGM) es un instrumento de asesoría creado para que los gobiernos locales, entidades de gobierno, cooperación internacional, academia y población en general cuenten con información precisa acerca de los avances y desafíos existentes en los principales temas de gestión municipal, a partir de la medición de 55 indicadores clasificados en 6 índices, que componen el índice de gestión municipal.

Departamento / Municipio	Resultados del Índice
Alta Verapaz	
Chahal	
Índice de Información a la Ciudadanía	0.36
Índice de Gestión Financiera	0.29
Índice de Gestión Administrativa	0.13
Índice de Gestión Estratégica	0.07
Índice de Servicios Públicos	0.05
Índice de Participación Ciudadana	0.00

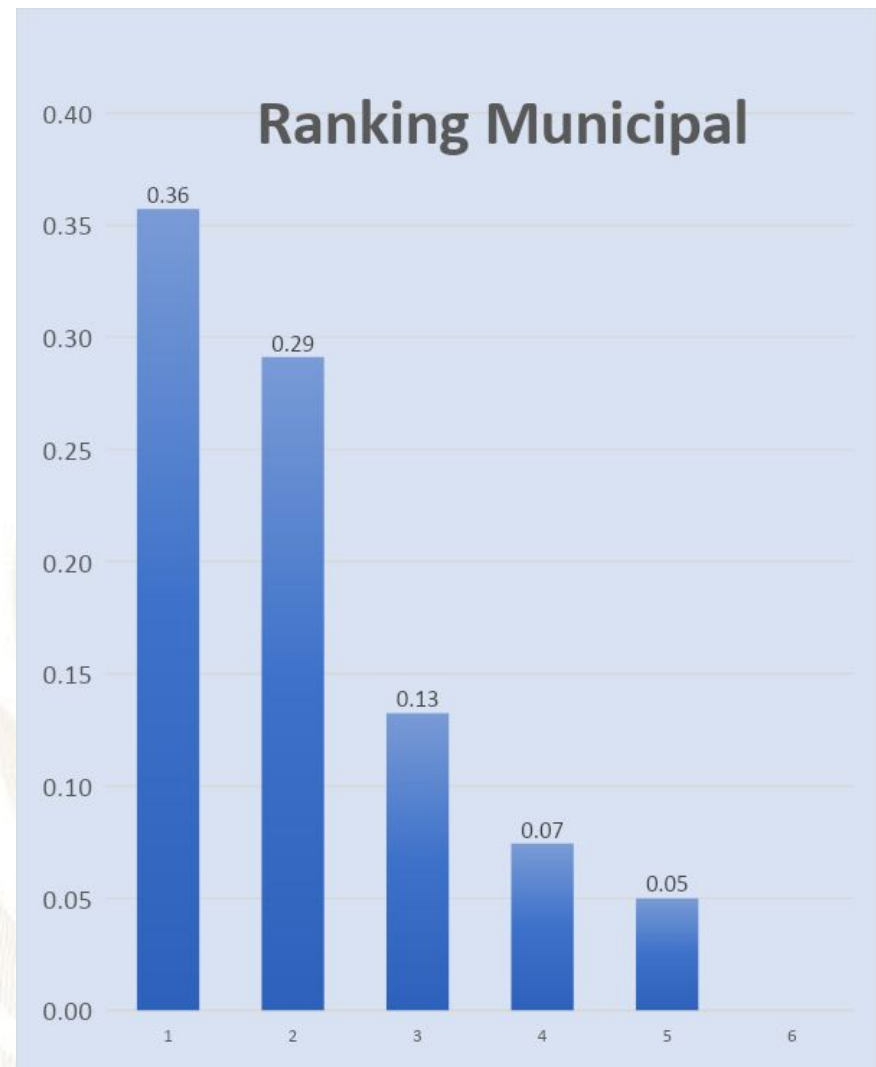



GOBIERNO de
GUATEMALA
DR. ALEJANDRO GIAMMATTEI

Un Presidente **MUNICIPALISTA**

10 GIRA PRESIDENCIAL

INFORME DE LOGROS

2020



2023

GOBIERNO CENTRAL A GOBIERNOS LOCALES

A nivel nacional

Año	No.	Producto público	Comunidad	Beneficiarios	Monto (Q)
2020	1	Becas de inglés para estudiantes y docentes.	Todos	6,110	Q 5,563,491.00
2021	2	Becas de inglés para estudiantes y docentes.	Todos	2,887	Q 762,320.00
2022	3	Becas de inglés para estudiantes y docentes.	Todos	6,053	Q 30,807,720.00
2023	4	Becas de inglés para estudiantes y docentes.	Todos	8,087	Q 42,676,821.00

A nivel Departamento de Alta Verapaz.

Año	No.	Producto público	Comunidad	Beneficiarios	Monto (Q)
2020	1	Programa de Profesionalización de docentes PADEP	K'iche' y Mam.	425	Q 2,712,490.00
2020	2	Programa de Textos escolares del Nivel de Educación Preprimaria y Primaria.	K'iche', kaqchikel, mam, q'eqchi', q'anjob'al, tz'utujil, ixil, achi, itza', xinca, castellano.	28,700	Q 287,273.32
2020	3	Programa de Becas de Inglés, para el fortalecimiento de las competencias lingüísticas.	Todos	28	N/A
2021	4	Programa de Profesionalización de docentes PADEP	K'iche'	446	Q 3,267,330.00
2021	5	Programa de Textos escolares del Nivel de Educación Preprimaria y Primaria.	K'iche', kaqchikel, mam, q'eqchi', q'anjob'al, tz'utujil, ixil, achi.	186,916	Q 5,196,704.71
2021	6	Programa de Becas de Inglés, para el fortalecimiento de las competencias lingüísticas.	Todos	56	N/A
2022	7	Programa de Profesionalización de docentes PADEP	K'iche'	265	Q 3,587,480.00
2022	8	Programa de Textos escolares del Nivel de Educación Preprimaria y Primaria.	K'iche', Kaqchikel, Mam, Q'eqchi', Q'anjob'al, Tz'utujil, Ixil, Achi, Poqomchi', Ch'orti', Popti'.	38,928	Q 192,304.32
2022	9	Programa de Becas de Inglés, para el fortalecimiento de las competencias lingüísticas.	Todos	437	N/A
2023	10	Programa de Profesionalización de docentes PADEP	K'iche'	631	Q 2,107,380.00
2023	11	Programa de Textos escolares del Nivel de Educación Preprimaria y Primaria.	K'iche', kaqchikel, Mam, Q'eqchi', Q'anjob'al, Tz'utujil, Ixil, Achi.	170,853	Q 5,431,398.58
2023	12	Programa de Becas de Inglés, para el fortalecimiento de las competencias lingüísticas.	Todos	437	N/A

Chahal, Alta Verapaz.

Año	No.	Producto público	Comunidad	Beneficiarios	Monto (Q)
2020	1	Cuadernos de trabajo impresos para estudiantes del Nivel Preprimario.	Chahal	637	Q 12,217.66
2020	2	Textos impresos para estudiantes del Nivel Primario.	Chahal	637	Q 37,658.80
2020	3	Establecimientos del nivel preprimario atendidos con Gratuidad.	Chahal	665	Q 13,300.00
2020	4	Establecimientos del nivel primario atendidos con Gratuidad	Chahal	5,003	Q117,539.64
2020	5	Establecimientos del ciclo básico atendidos con Gratuidad.	Chahal	496	Q 29,813.09
2020	6	Establecimientos del ciclo diversificado atendidos con Gratuidad.	Chahal	64	Q 3,200.00
2020	7	Estudiantes del nivel preprimario beneficiados con Útiles Escolares.	Chahal	665	Q 35,975.00
2020	8	Estudiantes del nivel primario beneficiados con Útiles Escolares.	Chahal	5,003	Q 269,280.00
2020	9	Docentes del nivel preprimario beneficiados con Valijas Didácticas.	Chahal	24	Q 5,280.00
2020	10	Docentes del nivel primario beneficiados con Valijas Didácticas	Chahal	242	Q 53,240.00
2020	11	Estudiantes del nivel preprimario atendidos con Alimentación Escolar.	Chahal	664	Q 526,360.00
2020	12	Estudiantes del nivel primario atendidos con Alimentación Escolar.	Chahal	5,106	Q 4,069,920.00
2020	13	Estudiantes del nivel preprimario del sector oficial atendidos en el Sistema Escolar (monolingüe y bilingüe).	Chahal	671	Q 1,949,130.36
2020	14	Estudiantes del nivel primario del sector oficial atendidos en el Sistema Escolar (monolingüe y bilingüe).	Chahal	5,157	Q 19,593,761.57
2020	15	Estudiantes de primaria de adultos del sector oficial atendidos en el Sistema Escolar.	Chahal	16	Q 13,989.38
2020	16	Estudiantes del ciclo básico del sector oficial atendidos en el Sistema Escolar (telesecundaria, NUFED, oficial).	Chahal	456	Q 251,527.97
2020	17	Estudiantes del ciclo diversificado del sector oficial atendidos en el Sistema Escolar (todas las ramas de enseñanzas).	Chahal	61	N/A

Chahal, Alta Verapaz.

Año	No.	Producto público	Comunidad	Beneficiarios	Monto (Q)
2021	18	Cuadernos de trabajo impresos para estudiantes del Nivel Preprimario.	Chahal	670	Q 11,472.41
2021	19	Textos impresos para estudiantes del Nivel Primario.	Chahal	3,801	Q 61,387.29
2021	20	Establecimientos del nivel preprimario atendidos con Gratuidad	Chahal	770	Q 28,680.00
2021	21	Establecimientos del nivel primario atendidos con Gratuidad.	Chahal	5,316	Q 222,539.94
2021	22	Establecimientos del ciclo básico atendidos con Gratuidad.	Chahal	377	Q 47,165.55
2021	23	Establecimientos del ciclo diversificado atendidos con Gratuidad	Chahal	56	Q 5,500.00
2021	24	Estudiantes del nivel preprimaria con cobertura de Seguro Médico Escolar.	Chahal	770	Q 72,398.09
2021	25	Estudiantes del nivel primaria con cobertura de Seguro Médico Escolar.	Chahal	5,294	Q 490,249.41
2021	26	Estudiantes del nivel preprimario beneficiados con Útiles Escolares.	Chahal	664	Q 35,945.00
2021	27	Estudiantes del nivel primario beneficiados con Útiles Escolares	Chahal	5,092	Q 273,855.00
2021	28	Docentes del nivel preprimario beneficiados con Valijas Didácticas	Chahal	24	Q 5,280.00
2021	29	Docentes del Nivel Primario beneficiados con Valijas Didácticas	Chahal	241	Q 53,020.00
2021	30	Estudiantes del nivel preprimario atendidos con Alimentación Escolar.	Chahal	770	Q 541,732.00
2021	31	Estudiantes del nivel primario atendidos con Alimentación Escolar	Chahal	5,316	Q 3,838,664.00
2021	32	Estudiantes del nivel preprimario del sector oficial atendidos en el Sistema Escolar (monolingüe y bilingüe).	Chahal	790	Q 1,993,262.33
2021	33	Estudiantes del nivel primario del sector oficial atendidos en el Sistema Escolar (monolingüe y Bilingüe).	Chahal	5,379	Q 20,133,698.46
2021	34	Estudiantes de primaria de adultos del sector oficial atendidos en el Sistema Escolar.	Chahal	13	Q 8,048.24
2021	35	Estudiantes del ciclo básico del sector oficial atendidos en el Sistema Escolar (telesecundaria, NUFED, oficial).	Chahal	388	Q 105,827.77
2021	36	Estudiantes del ciclo diversificado del sector oficial atendidos en el Sistema Escolar (todas las ramas de enseñanzas).	Chahal	57	N/A

Chahal, Alta Verapaz.

Año	No.	Producto público	Comunidad	Beneficiarios	Monto (Q)
2022	37	Cuadernos de trabajo impresos para estudiantes del Nivel Preprimario	Chahal	784	Q 12,975.20
2022	38	Textos impresos para estudiantes del Nivel Primario.	Chahal	5,372	Q 256,620.44
2022	39	Establecimientos del nivel preprimario atendidos con Gratuidad.	Chahal	781	Q 30,171.75
2022	40	Establecimientos del nivel primario atendidos con Gratuidad.	Chahal	5,344	Q 245,068.34
2022	41	Establecimientos del ciclo básico atendidos con Gratuidad.	Chahal	367	Q 44,889.92
2022	42	Establecimientos del ciclo diversificado atendidos con Gratuidad.	Chahal	56	Q 5,350.00
2022	43	Estudiantes del nivel preprimario con cobertura de Seguro Médico Escolar.	Chahal	746	Q 210,391.14
2022	44	Estudiantes del nivel primario con cobertura de Seguro Médico Escolar.	Chahal	5,473	Q 1,426,493.89
2022	45	Estudiantes del nivel preprimario beneficiados con Útiles Escolares.	Chahal	780	Q 41,979.50
2022	46	Estudiantes del nivel primario beneficiados con Útiles Escolares.	Chahal	5,327	Q 286,497.30
2022	47	Estudiantes del ciclo básico beneficiados con Útiles Escolares.	Chahal	24	Q 11,000.00
2022	48	Docentes del nivel primario beneficiados con Valijas Didácticas.	Chahal	240	Q 101,860.00
2022	49	Estudiantes del nivel preprimario atendidos con Alimentación Escolar.	Chahal	730	Q 803,837.25
2022	50	Estudiantes del nivel primario atendidos con Alimentación Escolar.	Chahal	5,402	Q 5,817,721.67
2022	51	Estudiantes del nivel preprimario del sector oficial atendidos en el Sistema Escolar (monolingüe y bilingüe).	Chahal	763	Q 2,016,626.38
2022	52	Estudiantes del nivel primario del sector oficial atendidos en el Sistema Escolar (monolingüe y bilingüe).	Chahal	5,556	Q 21,991,496.21
2022	53	Estudiantes de primaria de adultos del sector oficial atendidos en el Sistema Escolar.	Chahal	18	N/A
2022	54	Estudiantes del ciclo básico del sector oficial atendidos en el Sistema Escolar (telesecundaria, NUFED, oficial).	Chahal	380	Q 81,241.51
2022	55	Estudiantes del ciclo diversificado del sector oficial atendidos en el Sistema Escolar (todas las ramas de enseñanzas).	Chahal	74	N/A

Chahal, Alta Verapaz.

Año	No.	Producto público	Comunidad	Beneficiarios	Monto (Q)
2023	56	Cuadernos de trabajo impresos para estudiantes del Nivel Preprimario.	Chahal	742	Q 13,994.12
2023	57	Textos impresos para estudiantes del Nivel Primario.	Chahal	2,988	Q 29,533.39
2023	58	Establecimientos del nivel preprimario atendidos con Gratuidad.	Chahal	662	Q 27,900.00
2023	59	Establecimientos del nivel primario atendidos con Gratuidad.	Chahal	5,307	Q 236,282.85
2023	60	Establecimientos del ciclo básico atendidos con Gratuidad.	Chahal	426	Q 50,378.43
2023	61	Establecimientos del ciclo diversificado atendidos con Gratuidad.	Chahal	88	Q 8,550.00
2023	62	Estudiantes del nivel preprimaria con cobertura de Seguro Médico Escolar	Chahal	761	Q 165,583.31
2023	63	Estudiantes del nivel primaria con cobertura de Seguro Médico Escolar.	Chahal	5,516	Q 1,042,649.37
2023	64	Estudiantes del ciclo básico con cobertura de Seguro Médico Escolar.	Chahal	473	Q 78,551.61
2023	65	Estudiantes del ciclo diversificado con cobertura de Seguro Médico Escolar	Chahal	89	Q 5,980.81
2023	66	Estudiantes del nivel preprimario beneficiados con Útiles Escolares.	Chahal	662	Q 35,790.00
2023	67	Estudiantes del nivel primario beneficiados con Útiles Escolares.	Chahal	5,311	Q 285,745.00
2023	68	Estudiantes del ciclo básico beneficiados con Útiles Escolares.	Chahal	418	Q 41,800.00
2023	69	Estudiantes del ciclo diversificado beneficiados con Útiles Escolares.	Chahal	88	Q 8,800.00
2023	70	Docentes del nivel preprimario beneficiados con Valijas Didácticas.	Chahal	24	Q 10,560.00
2023	71	Docentes del nivel primario beneficiados con Valijas Didácticas.	Chahal	219	Q 96,360.00
2023	72	Docentes del ciclo básico beneficiados con Valijas Didácticas.	Chahal	12	Q 5,280.00
2023	73	Docentes del ciclo diversificado beneficiados con Valijas Didácticas.	Chahal	2	Q 880.00
2023	74	Estudiantes del nivel preprimario atendidos con Alimentación Escolar.	Chahal	733	Q 673,380.00
2023	75	Estudiantes del nivel primario atendidos con Alimentación Escolar.	Chahal	5,446	Q 5,164,980.00
2023	76	Estudiantes del nivel medio atendidos con Alimentación Escolar.	Chahal	545	Q 337,040.00
2023	77	Estudiantes del nivel preprimario del sector oficial atendidos en el Sistema Escolar (monolingüe y bilingüe).	Chahal	747	Q 1,379,751.87
2023	78	Estudiantes del nivel primario del sector oficial atendidos en el Sistema Escolar (monolingüe y bilingüe).	Chahal	5,466	Q 15,765,986.82
2023	79	Estudiantes de primaria de adultos del sector oficial atendidos en el Sistema Escolar.	Chahal	19	N/A
2023	80	Estudiantes del ciclo básico del sector oficial atendidos en el Sistema Escolar (telesecundaria, NUFED, oficial).	Chahal	454	Q 55,394.30
2023	81	Estudiantes del ciclo diversificado del sector oficial atendidos en el Sistema Escolar (todas las ramas de enseñanzas).	Chahal	91	N/A

Chahal, Alta Verapaz.

Año	No.	Producto público	Comunidad	Beneficiarios	Monto (Q)
2020	1	BONO EDUCACIÓN.	N/A	203	Q 572,500.00
2020	2	BONO NIÑAS Y ADOLESCENTES EN EDUCACIÓN.	N/A	236	Q 555,500.00
2020	3	BONO SALUD.	N/A	259	Q 755,000.00
2020	4	BONO SALUD DE 0 A 2 AÑOS.	N/A	46	Q 192,500.00
2020	5	BECA EDUCACIÓN MEDIA.	N/A	28	Q 68,000.00
2020	6	BECA EDUCACIÓN SUPERIOR.	N/A	2	Q 3,500.00
2021	7	BONO EDUCACIÓN.	N/A	162	Q 626,500.00
2021	8	BONO NIÑAS Y ADOLESCENTES EN EDUCACIÓN.	N/A	173	Q 649,000.00
2021	9	BONO SALUD.	N/A	207	Q 618,500.00
2021	10	BECA EDUCACIÓN MEDIA.	N/A	31	Q 67,000.00
2021	11	BECA EDUCACIÓN SUPERIOR.	N/A	6	Q 13,500.00
2022	12	BONO EDUCACIÓN.	N/A	294	Q 1,423,000.00

Chahal, Alta Verapaz.

Año	No.	Producto público	Comunidad	Beneficiarios	Monto (Q)
2022	13	BONO SALUD.	N/A	120	Q 500,000.00
2022	14	BONO SALUD DE 0 A 2 AÑOS	N/A	7	Q 26,500.00
2022	15	PROGRAMA SOCIAL PARA LA ATENCION A NIÑAS Y ADOLESCENTES EMBARAZADAS O MADRES VICTIMAS DE VIOLENCIA SEXUAL MENORES DE 14 AÑOS CUYOS CASOS HAYAN SIDO JUDICIALIZADOS.	SANTA MARÍA CHICOC.	1	Q 3,000.00
2022	16	BECA EDUCACIÓN MEDIA.	N/A	29	Q 71,000.00
2022	17	BECA EDUCACIÓN SUPERIOR	N/A	3	Q 4,500.00
2023	18	BONO EDUCACIÓN.	N/A	258	Q 753,500.00
2023	19	BONO SALUD.	N/A	78	Q 249,500.00
2023	20	BONO SALUD DE 0 A 2 AÑOS.	N/A	9	Q 28,000.00
2023	21	PROGRAMA SOCIAL PARA LA ATENCION A NIÑAS Y ADOLESCENTES EMBARAZADAS O MADRES VICTIMAS DE VIOLENCIA SEXUAL MENORES DE 14 AÑOS CUYOS CASOS HAYAN SIDO JUDICIALIZADOS.	SANTA MARÍA CHICOC.	1	Q 10,500.00
2023	22	BECA EDUCACIÓN MEDIA.	N/A	27	Q 52,000.00
2023	23	BECA EDUCACIÓN SUPERIOR	N/A	1	Q 1,800.00

Chahal, Alta Verapaz.

No.	Producto público	Comunidad	Beneficiarios	Monto (Q)
1	BONO FAMILIA.	N/A	2,605	Q 5,832,500.00
2	TRANSFERENCIAS MONETARIAS A FAMILIAS DE NIÑOS Y NIÑAS CON DESNUTRICIÓN AGUDA, PREVIAMENTE IDENTIFICADOS EN EL MARCO DE LA VULNERABILIDAD NUTRICIONAL.	N/A	3	Q 3,500.00

PROYECCIÓN 2024 PROGRAMA SOCIAL "BECA SOCIAL"			
No.	Producto público	Comunidad	Beneficiarios
1	BECA EDUCACIÓN MEDIA	N/A	29

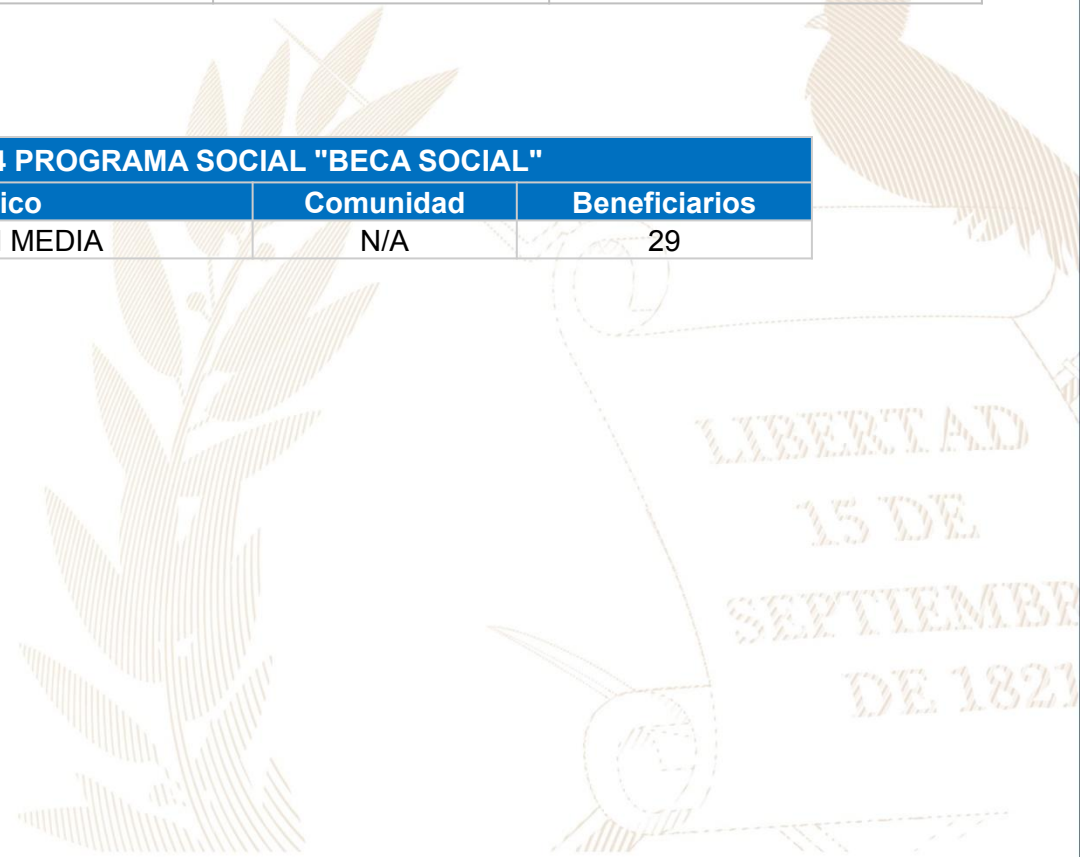

Chahal, Alta Verapaz.

No.	Producto Público				
1	<p>Atención de consultas relacionadas al uso del Sistema de Contabilidad Integrada de Gobiernos Locales -SICOIN GL- y del Sistema Servicios GL, por los medios disponibles, sea vía telefónica, correo electrónico, mesa de ayuda y en Oficinas Regionales de Atención Municipal, que han sido realizadas por los empleados municipales con los siguientes perfiles:</p> <table border="1" data-bbox="141 625 1928 1198"> <thead> <tr> <th data-bbox="141 625 1045 675">SICOIN GL</th> <th data-bbox="1045 625 1928 675">Servicios GL</th> </tr> </thead> <tbody> <tr> <td data-bbox="141 675 1045 1198"> <ul style="list-style-type: none"> - Director AFIM. - Encargado de Contabilidad. - Encargado de Presupuesto. - Encargado de Tesorería. - Encargado de Planes. - Encargado de Contratos. - Gestión de Ingresos. - Gestión Presupuestaria. - Gestión de Préstamos y donaciones. - Alcalde. - Asesor Municipal. - Creación de Unidad Solicitante, entre otros. </td> <td data-bbox="1045 675 1928 1198"> <ul style="list-style-type: none"> - Administración Municipal. - Gestor Documento de Cobro. - Gestor Municipal. - Nuevo Cajero General. - Nuevo Cajero Receptor. - Nuevo Gerente de Agua. - Nuevo Gerente de Arbitrios. - Nuevo Gestor de IUSI. - Perfil Cajero General PMT. - Perfil Gestión PMT. - Registro Lecturas de Agua. - Solicitud Cuenta Corriente Anual, entre otros. </td> </tr> </tbody> </table>	SICOIN GL	Servicios GL	<ul style="list-style-type: none"> - Director AFIM. - Encargado de Contabilidad. - Encargado de Presupuesto. - Encargado de Tesorería. - Encargado de Planes. - Encargado de Contratos. - Gestión de Ingresos. - Gestión Presupuestaria. - Gestión de Préstamos y donaciones. - Alcalde. - Asesor Municipal. - Creación de Unidad Solicitante, entre otros. 	<ul style="list-style-type: none"> - Administración Municipal. - Gestor Documento de Cobro. - Gestor Municipal. - Nuevo Cajero General. - Nuevo Cajero Receptor. - Nuevo Gerente de Agua. - Nuevo Gerente de Arbitrios. - Nuevo Gestor de IUSI. - Perfil Cajero General PMT. - Perfil Gestión PMT. - Registro Lecturas de Agua. - Solicitud Cuenta Corriente Anual, entre otros.
SICOIN GL	Servicios GL				
<ul style="list-style-type: none"> - Director AFIM. - Encargado de Contabilidad. - Encargado de Presupuesto. - Encargado de Tesorería. - Encargado de Planes. - Encargado de Contratos. - Gestión de Ingresos. - Gestión Presupuestaria. - Gestión de Préstamos y donaciones. - Alcalde. - Asesor Municipal. - Creación de Unidad Solicitante, entre otros. 	<ul style="list-style-type: none"> - Administración Municipal. - Gestor Documento de Cobro. - Gestor Municipal. - Nuevo Cajero General. - Nuevo Cajero Receptor. - Nuevo Gerente de Agua. - Nuevo Gerente de Arbitrios. - Nuevo Gestor de IUSI. - Perfil Cajero General PMT. - Perfil Gestión PMT. - Registro Lecturas de Agua. - Solicitud Cuenta Corriente Anual, entre otros. 				

Chahal, Alta Verapaz.

No.	Producto Público		
2	<p>Realización de eventos de capacitación de acuerdo a necesidades identificadas en la municipalidad con los temas indicados a continuación:</p> <table border="0" data-bbox="141 468 1928 992"> <tr> <td data-bbox="141 468 1045 992"> <ul style="list-style-type: none"> a) Cierre contable y apertura de ejercicio fiscal 2023 (Inicialización de Saldos). b) Generalidades presupuestarias. c) Actualizaciones al MAFIM- 2a. Edición. d) Revisión y Análisis de Reportes de Gestión y Ejecución Presupuestaria. e) Módulo del IUSI en Servicios GL. f) Módulo de Arbitrios en Servicios GL. g) Planificación y Formulación Presupuestaria enfocado a GpR -SICOIN GL-. h) Planificación (Facebook live). i) Planificación y Presupuesto por Resultados. </td> <td data-bbox="1045 468 1928 992"> <ul style="list-style-type: none"> j) Módulo de Caja -Servicios GL-. k) Uso del Sistema Soporte GL. l) Reportes Financieros. m) Préstamos, Donaciones y Convenios. n) Módulo de Agua en Servicios GL. o) Errores más comunes que se generan al elaborar un Presupuesto. p) Módulo de Contratos. q) Formulación Presupuestaria de Ingresos y egresos (Facebook live). r) Procesamiento Electrónico de Medios de Pago, entre otros. </td> </tr> </table>	<ul style="list-style-type: none"> a) Cierre contable y apertura de ejercicio fiscal 2023 (Inicialización de Saldos). b) Generalidades presupuestarias. c) Actualizaciones al MAFIM- 2a. Edición. d) Revisión y Análisis de Reportes de Gestión y Ejecución Presupuestaria. e) Módulo del IUSI en Servicios GL. f) Módulo de Arbitrios en Servicios GL. g) Planificación y Formulación Presupuestaria enfocado a GpR -SICOIN GL-. h) Planificación (Facebook live). i) Planificación y Presupuesto por Resultados. 	<ul style="list-style-type: none"> j) Módulo de Caja -Servicios GL-. k) Uso del Sistema Soporte GL. l) Reportes Financieros. m) Préstamos, Donaciones y Convenios. n) Módulo de Agua en Servicios GL. o) Errores más comunes que se generan al elaborar un Presupuesto. p) Módulo de Contratos. q) Formulación Presupuestaria de Ingresos y egresos (Facebook live). r) Procesamiento Electrónico de Medios de Pago, entre otros.
<ul style="list-style-type: none"> a) Cierre contable y apertura de ejercicio fiscal 2023 (Inicialización de Saldos). b) Generalidades presupuestarias. c) Actualizaciones al MAFIM- 2a. Edición. d) Revisión y Análisis de Reportes de Gestión y Ejecución Presupuestaria. e) Módulo del IUSI en Servicios GL. f) Módulo de Arbitrios en Servicios GL. g) Planificación y Formulación Presupuestaria enfocado a GpR -SICOIN GL-. h) Planificación (Facebook live). i) Planificación y Presupuesto por Resultados. 	<ul style="list-style-type: none"> j) Módulo de Caja -Servicios GL-. k) Uso del Sistema Soporte GL. l) Reportes Financieros. m) Préstamos, Donaciones y Convenios. n) Módulo de Agua en Servicios GL. o) Errores más comunes que se generan al elaborar un Presupuesto. p) Módulo de Contratos. q) Formulación Presupuestaria de Ingresos y egresos (Facebook live). r) Procesamiento Electrónico de Medios de Pago, entre otros. 		
3	<p>Capacitación en temas relacionados a las finanzas municipales, análisis e interpretación de indicadores financieros, según las siguientes metodologías:</p> <ul style="list-style-type: none"> a) Índice Consolidado Financiero Municipal -ICFM-. b) Ficha de seguimiento del -ICFM- e Informe -ICFM- año finalizado. c) Diagnóstico para el Fortalecimiento de las Finanzas Municipales. 		
4	<p>Elaboración y actualización de Guías de Usuario del Sistema de Contabilidad Integrada de Gobiernos Locales -SICOIN GL- y del Sistema Servicios GL las cuales se encuentran disponibles en el Portal de Gobiernos Locales en el siguiente enlace: https://portalgl.minfin.gob.gt seleccionando las opciones "Biblioteca Virtual", "Guías y Manuales", "Guías Sicoín gl", "Guías Servicios GL", entre otras.</p>		

Chahal, Alta Verapaz.

No.	Producto Público
5	<p>Manual de Administración Financiera Integrada Municipal -MAFIM- (Segunda Edición) el cual contiene la actualización de normas, procedimientos técnicos, administrativos y financieros que fortalecen los procesos de la gestión financiera municipal, favorece el control interno, la administración y el uso eficiente y eficaz de los recursos públicos, contribuyendo a la transparencia del gasto y la rendición de cuentas, éste se encuentra disponible en el Portal de Gobiernos Locales en el siguiente enlace: https://portalgl.minfin.gob.gt seleccionando las opciones "Biblioteca Virtual", "Guías y Manuales", "Manuales", "Manual de Administración Financiera Integrada Municipal (2a. Edición) 2022".</p>
6	<p>Tablero de Resultados del índice Consolidado Financiero Municipal -ICFM- el cual es un instrumento de análisis, monitoreo y evaluación que permite a través de indicadores financieros según la metodología, conocer las fortalezas y áreas de oportunidad de la gestión financiera municipal, útil para la toma de decisiones de las autoridades y funcionarios municipales, éste se encuentra disponible en el Portal de Gobiernos Locales en el siguiente enlace: https://portalgl.minfin.gob.gt seleccionando las opciones "Indicadores" y luego "ICFM".</p>
7	<p>Ficha de Seguimiento a la Gestión Financiera Municipal en la cual se pueden visualizar los resultados de la gestión financiera de los últimos dos años para realizar análisis comparativo y el seguimiento durante el ejercicio fiscal vigente de manera mensual, permitiendo a las autoridades y funcionarios municipales identificar fortalezas y oportunidades de mejora que orienten la labor para establecer estrategias de fortalecimiento financiero municipal; asimismo se pone a disposición el Informe ICFM año finalizado, el cual muestra el análisis general de los resultados de la gestión financiera del ejercicio fiscal finalizado. Ambos instrumentos se encuentran disponibles dentro del Sistema de Contabilidad Integrada de Gobiernos Locales -SICOINGL- en la siguiente ruta: "Ejecución", "Reportes Financieros", "Ficha de Seguimiento Municipal", "Informe ICFM año finalizado".</p>
8	<p>Tablero que muestra la ejecución presupuestaria de la municipalidad desde la perspectiva de los Objetivos de Desarrollo Sostenible -ODS-, Ejes del Plan Nacional de Desarrollo, Prioridades Nacionales, Metas Estratégicas de Desarrollo y Resultados Estratégicos, los cuales se pueden consultar desde el Portal de Gobiernos Locales en el siguiente enlace: https://portalgl.minfin.gob.gt seleccionando las opciones "Indicadores" y luego "Objetivos de Desarrollo Sostenible".</p>

Chahal, Alta Verapaz.

No.	Producto Público		
9	Implementación de las siguientes herramientas informáticas y metodologías:		
	a) Sistema de Contabilidad Integrada de Gobiernos Locales -SICOIN GL-.	X	Implementada
	b) Sistema Servicios GL.	X	Implementada
	c) Aplicación (APP) Móvil para Toma de Lecturas de Agua.		Por implementar
	d) Generación de Boleto de Ornato Masivo.		Por implementar
	e) Metodología del Índice Consolidado Financiero Municipal -ICFM-.		Por implementar
	f) Metodología "Diagnóstico para el Fortalecimiento de las Finanzas Municipales".		Por implementar
	g) Metodología "Gestión por Resultados".		Por implementar
	h) Cobro de servicios municipales con tarjeta de crédito y débito		Por implementar
	i) Cobro de servicios municipales a través de BANCAMUNI.		Por implementar
	j) Cuenta Única del Tesoro Municipal -CUT-.	X	Implementada

Chahal, Alta Verapaz.

Año	No.	Producto público	Beneficiarios	Monto (Q)
2020	1	Programa del Aporte Económico del Adulto Mayor (Activos).	315	Q 1,322,000.00
2020	2	Programa del Aporte Económico del Adulto Mayor (Nuevos Beneficiarios).	75	N/A
2021	3	Programa del Aporte Económico del Adulto Mayor (Activos).	361	Q 1,538,400.00
2021	4	Programa del Aporte Económico del Adulto Mayor (Nuevos Beneficiarios).	64	N/A
2022	5	Programa del Aporte Económico del Adulto Mayor (Activos).	514	Q 2,503,800.00
2022	6	Programa del Aporte Económico del Adulto Mayor (Nuevos Beneficiarios).	186	N/A
2023	7	Programa del Aporte Económico del Adulto Mayor (Activos).	742	Q 2,229,500.00
2023	8	Programa del Aporte Económico del Adulto Mayor (Nuevos Beneficiarios).	249	N/A

No.	Producto público	Comunidad	Aportes	Monto (Q)
1	Programa del Aporte Económico del Adulto Mayor.	Chahal	16,683	Q 7,593,700.00

Chahal, Alta Verapaz.

No.	Producto público	Comunidad	Beneficiarios	Monto (Q)	
1	Informe de Evaluación Socioeconómica.	Caserío San Lucas Secanté	N/I	Q 1,423.00	
2	Informe de Evaluación Socioeconómica.	Caserío Sepilhá.	N/I	Q 1,423.00	
3	Informe de Evaluación Socioeconómica.	Caserío Sosela Chinayú II.	261	Q 1,423.00	
4	Identificación de Hogares sin Energía.	Aldea Raxaha.	745	Q 5,022.00	
5	Identificación de Hogares sin Energía.	Caserío Chimuy Chicoc.	452		
6	Identificación de Hogares sin Energía.	Caserío Guadalupe Rubel Inup.	298		
7	Identificación de Hogares sin Energía.	Sagrado Chabilchoch I.	426		
8	Identificación de Hogares sin Energía.	San Felipe.	372		
9	Identificación de Hogares sin Energía.	San Martín Sebach.	85		
10	Identificación de Hogares sin Energía.	Santa María Selamux.	473		
11	Identificación de Hogares sin Energía.	Sebolito.	426		
12	Identificación de Hogares sin Energía.	Setzol El Cacao.	319		
13	Identificación de Hogares sin Energía.	Sosela Chinayu II.	404		
14	Plan Centinela verificación de calidad y cantidad en estaciones de servicio, plantas y depósitos de almacenamiento y expendios de GLP en cilindros. 1 Supervisión técnica de calidad y cantidad en estaciones de servicio, por personal Delegado de la DGH, durante el período 2020-agosto 2023.	Chahal.	Toda la población		Q 1,656.81
		TOTAL	4,261		Q 10,947.81

Chahal, Alta Verapaz.

No.	Producto público	Comunidad	Beneficiarios	Monto (Q)
1	COCINA, CASERÍO SANTA MARÍA CHICOC, CHAHAL, ALTA VERAPAZ.	CASERÍO SANTA MARÍA CHICOC.	61	Q 99,777.77
2	COCINA, COMUNIDAD GUADALUPE RUBEL INUP, CHAHAL, ALTA VERAPAZ.	COMUNIDAD GUADALUPE RUBEL INUP.	52	Q 99,777.77
3	COCINA, CASERÍO JOLOM CHACOU, CHAHAL, ALTA VERAPAZ.	CASERÍO JOLOM CHACOU.	61	Q 99,777.77
4	COCINA, ALDEA SESALTUL, CHAHAL, ALTA VERAPAZ.	ALDEA SESALTUL.	86	Q 99,777.77
5	COCINA, COMUNIDAD DE OXLAJÚ CHAJOM, CHAHAL, ALTA VERAPAZ.	COMUNIDAD DE OXLAJU CHAJOM.	33	Q 99,777.77

Chahal, Alta Verapaz.

Año	No.	Producto público	Comunidad	Beneficiarios	Monto (Q)
2020	1	Jornada de reforestación.	Varias comunidades.	60	Q 2,950.40
2020	2	Instrumentos ambientales públicos.	Públicos.	28,890	N/A
2020	3	Instrumentos ambientales privados.	Privados.	1	N/A
2021	4	Capacitaciones.	Públicos.	29,540	Q 855,371.00
2022	5	Capacitaciones.	Área Urbana.	17	Q 582.60
2022	6	Instrumentos ambientales públicos.	Públicos.	30,183	Q 5,917,902.00
2022	7	Instrumentos ambientales privados.	Privados.	7	N/A
2023	8	Instrumentos Ambientales Privados.	Privados.	6	N/A
2023	9	Instrumentos Ambientales Públicos.	Públicos.	30,822	Q 28,983,173.00
2023	10	Capacitaciones.	Área Urbana.	20	Q 1,165.20

Chahal, Alta Verapaz.

Año	No.	Producto público	Comunidad	Beneficiarios	Monto (Q)
2020	1	Asistencia y dotación de alimentos.	N/I	174	Q 56,637.00
	2	Regulación del patrimonio productivo agropecuario.	N/I	587	Q 26,923.97
2021	1	Asistencia y dotación de alimentos.	N/I	57	Q 23,640.18
	2	Entrega de estipendios para el establecimiento de huertos familiares, para reactivación de unidades productivas; y para conservación de suelos y agua.	N/I	779	Q 779,000.00
	3	Regulación del patrimonio productivo agropecuario.	N/I	433	Q 31,606.72
2022	1	Asistencia y dotación de alimentos.	N/I	363	Q 139,755.00
	2	Entrega de estipendios para el establecimiento de huertos familiares, para reactivación de unidades productivas; y para conservación de suelos y agua.	N/I	192	Q 192,000.00
	3	Regulación del patrimonio productivo agropecuario.	N/I	454	Q 55,555.45
	4	Seguro agropecuario / agrícola catastrófico.	N/I	118	Q 63,753.98
2023	1	Entrega de estipendios para el establecimiento de huertos familiares, para reactivación de unidades productivas; y para conservación de suelos y agua.	N/I	199	Q 199,000.00
	2	Regulación del patrimonio productivo agropecuario.	N/I	478	Q 54,828.14
	3	Seguro agropecuario / agrícola catastrófico.	N/I	138	Q 73,119.08

Chahal, Alta Verapaz.

Dirección General del Deporte y la Recreación.

Año	No.	Producto público	Comunidad	Beneficiarios	Monto (Q)
2022	1	000-030 Festivales deportivos, recreativos y otros eventos de carácter especial, realizados para promover el acceso a la actividad física y la recreación.	Chahal	N/I	N/A

Dirección General de las Artes

Año	No.	Producto público	Comunidad	Beneficiarios	Monto (Q)
2022	1	Temporada Departamental de la Marimba de Concierto del Palacio Nacional de la Cultura.	Chahal	175	Q 10,000.00

Dirección General de Desarrollo Cultural y Fortalecimiento de las Culturas

Año	No.	Producto público	Comunidad	Beneficiarios	Monto (Q)
2021	1	Casas de Desarrollo Cultural.	Chahal	303	Q 170,634.00
2022	2	Casas de Desarrollo Cultural.	Chahal	895	Q 217,814.00
2022	3	Certamen de Literatura, Arte y Cultura "GUATEPAZ" 2022	Chahal	262	Q 29,124.00
2023	4	Casas de Desarrollo Cultural.	Chahal	259	Q 126,586.00

Chahal, Alta Verapaz.

Logros 2020 - 2023

No.	Producto público	Comunidad	Beneficiarios	Monto (Q)
1	CONSTRUCCIÓN DE CENTRO DE SALUD -INFRAESTRUCTURA-.	CHAHAL	29,109	Q 6,000,000.00
2	DOTACIÓN DE RECURSO HUMANO -RECURSO HUMANO-.	CHAHAL	29,109	Q 432,000.00
3	EQUIPAMIENTO DE CENTRO DE SALUD -MOBILIARIO Y EQUIPO-.	CHAHAL	34,246	Q 589,277.37

Chahal, Alta Verapaz.

No.	Producto público	Comunidad	Beneficiarios	Monto (Q)
1	Patrullajes policiales a pie.	Chahal	30,822 personas	Q 168,907.02
2	Patrullajes policiales en vehículos.	Chahal	30,822 personas	Q 68,513.47
3	Patrullajes policiales en motocicletas.	Chahal	30,822 personas	Q 25,629.80
4	Patrullajes policiales en bicicletas.	Chahal	30,822 personas	Q 933.00
5	Atención a personas agredidas.	Chahal	30,822 personas	Q 189,679.09
6	Patrullajes policiales.	Chahal	30,822 personas	Q 225,578.24
7	Operativos policiales.	Chahal	30,822 personas	Q 222,854.86
8	Patrullajes policiales en mercados.	Chahal	30,822 personas	Q 31,295.32
9	Patrullajes policiales en protección a la naturaleza.	Chahal	30,822 personas	Q 31,116.77
10	Operativos policiales en protección a la naturaleza.	Chahal	30,822 personas	Q 4,716.74
11	Seguridad a personalidades, edificios y entidades.	Chahal	30,822 personas	Q 42,443.35
12	Servicios policiales para mantener y resguardar el orden público.	Chahal	30,822 personas	Q 44,412.48

Chahal, Alta Verapaz.

No.	Producto público	Comunidad	Beneficiarios	Monto (Q)
13	Operativos policiales especializados para el control de homicidios.	Chahal	30,822 personas	Q 222,158.33
14	Patrullajes policiales motorizados en áreas focalizadas para la reducción de homicidios.	Chahal	30,822 personas	Q 106,093.00
15	Atención a mujeres víctimas de violencia con asesoría y acompañamiento policial.	Chahal	30,822 personas	Q 130.48
16	Asesoría y acompañamiento policial a mujeres víctimas de violencia.	Chahal	30,822 personas	Q 17,510.08
17	Operativos policiales para el control del expendio y consumo de bebidas alcohólicas, fermentadas o destiladas.	Chahal	30,822 personas	Q 3,535.33
18	Puestos policiales fijos para la prevención de extorsiones.	Chahal	30,822 personas	Q 165.49
19	Atención de denuncias recibidas por extorsión	Chahal	30,822 personas	Q 174.91

Chahal, Alta Verapaz.

No'	Producto público	Comunidad	Beneficiarios	Monto (Q)
1	Operaciones Terrestres.	Chahal, Alta Verapaz.	1,407,025	Q 394,615,081.49
2	Acciones de Prevención, contención y respuesta ante Covid-19.	Chahal, Alta Verapaz.	26,501	Q 2,921,804.62
3	Operaciones Terrestres.	Chahal, Alta Verapaz.	1,407,025	Q 366,501,600.00
4	Acciones de Prevención, contención y respuesta ante Covid-19.	Chahal, Alta Verapaz.	26,501	Q 2,616,547.38
5	Mejoramiento red vial terciaria.	Chahal, Alta Verapaz.	332,538	Q 3,620,740.64
6	Apoyo a reforestación.	Chahal, Alta Verapaz.	30,822	Q 1,500.00
7	Operación de Protección ambiental.	Chahal, Alta Verapaz.	30,822	Q 149,440.00
9	Apoyo a reforestación.	Chahal, Alta Verapaz.	7,444	Q 1,500.00
10	Actividades de Protección ambiental	Chahal, Alta Verapaz.	32,94	Q 144,000.00

Chahal, Alta Verapaz.

No.	Producto público	Comunidad	Beneficiarios	Monto (Q)
1	Gestión de raciones de alimentos a las pequeñas empresas del municipio.	Comunidades residentes de cada una de los desnutridos.	28	N/A
2	Coordinación activa con el personal institucional del gobierno en recaudación de alimentos para niños desnutridos en el municipio.	a las comunidades donde existen casos de desnutrición y otros casos.	35	N/A
3	Apoyo al personal de MAGA en gestión de semilla de maíz icta B7 y frijol ICTA LIJERO a las familias afectadas sus cultivos por el cambio climático.	7 Comunidades.	800	N/A
4	Monitoreo de la entrega de Alimento Complementario Fortificado -ACF- Nutri niño.	19 Distritos Municipales de Salud.	2,670 *	N/A
5	Apoyo en el monitoreo a nivel de hogar de niños con desnutrición aguda severa para salvar vidas.	10 municipios.	105 *	N/A

*Los beneficiarios corresponde a nivel departamental.

Chahal, Alta Verapaz.

Inversiones de Consejos de Desarrollo Departamental.

Ejercicio Fiscal 2020

No.	SNIP	Producto público	Comunidad	Beneficiarios	Monto (Q)
1	222415	ESCUELA PRIMARIA.	CASERÍO EL DESCONSUELO.	65	Q 441,448.59
2	222417	ESCUELA PRIMARIA.	CASERÍO SAN JACINTO CHINAYU.	45	Q 634,364.00
3	226461	ESCUELA PRIMARIA.	CASERÍO CHIMUY CHICOC.	35	Q 334,364.00
4	226462	ESCUELA PRIMARIA.	CASERÍO SESINCHEU.	55	Q 358,976.00
5	243039	ESCUELA PRIMARIA.	ÁREA URBANA.	32	Q 2,000,000.00
6	243041	INSTITUTO BÁSICO.	ÁREA URBANA.	32	Q 2,000,000.00
7	243637	INSTITUTO DIVERSIFICADO.	ÁREA URBANA.	25	Q 2,013,462.41
			TOTAL	289	Q 7,782,615.00

Chahal, Alta Verapaz.

Ejercicio Fiscal 2021

No.	SNIP	Producto público	Comunidad	Beneficiarios	Monto (Q)
1	260681	AGUA POTABLE.	SAN JOSÉ CHIYU Y SANTA RITA	396	Q 1,281,992.00
2	260677	CENTRO DE SALUD.	BARRIO EL CENTRO SAN FERNANDO CHAHAL.	4,688	Q 6,026,762.51
3	222417	ESCUELA PRIMARIA.	CASERÍO SAN JACINTO CHINAYU.	90	Q 83,128.69
4	243039	ESCUELA PRIMARIA.	ÁREA URBANA.	90	Q 110,360.00
5	243041	INSTITUTO BÁSICO.	ÁREA URBANA.	100	Q 87,122.87
6	243637	INSTITUTO DIVERSIFICADO.	ÁREA URBANA.	200	Q 193,248.93
			TOTAL	5,564	Q 7,782,615.00

Chahal, Alta Verapaz.

Ejercicio Fiscal 2022

No.	SNIP	Producto público	Comunidad	Beneficiarios	Monto (Q)
1	277361	ESCUELA PRIMARIA.	CASERÍO SANTA MARÍA CHICOC.	65	Q 1,173,710.00
2	277366	CENTRO COMUNITARIO DE SALUD.	CASERÍO SESINCHEU.	290	Q 840,000.00
3	277364	PUESTO DE SALUD.	ALDEA SAN AGUSTÍN, CHAHAL	973	Q 1,500,000.00
4	277367	CENTRO COMUNITARIO DE SALUD.	CASERÍO SOSELÁ CHINAYU II CHAHAL, ALTA VERAPAZ.	275	Q 840,000.00
5	277365	CENTRO COMUNITARIO DE SALUD.	CASERÍO SOSELÁ CHINAYU II CHAHAL, ALTA VERAPAZ.	260	Q 840,000.00
6	277359	ESCUELA PRIMARIA.	CASERÍO SEJALAUTE.	60	Q 900,000.00
7	277363	INSTITUTO BÁSICO.	ÁREA URBANA.	222	Q 2,000,000.00
8	260677	CENTRO DE SALUD.	BARRIO EL CENTRO.	4,688	Q 482,930.47
9	260681	AGUA POTABLE.	SAN JOSÉ CHIYU Y SANTA RITA	434	Q 44,485.53
			TOTAL	7,267	Q 8,621,126.00

Ejercicio Fiscal 2023

Chahal, Alta Verapaz.

No.	SNIP	Producto público	Comunidad	Beneficiarios	Monto (Q)
1	260677	CENTRO DE SALUD.	BARRIO EL CENTRO.	2,346	Q 3,200,000.00
2	297914	ESCUELA PRIMARIA.	CASERÍO SANTA RITA CHAHAL.	67	Q 1,100,000.00
3	297917	ESCUELA PRIMARIA.	BARRIO SAN LUCAS CHAHAL.	141	Q 1,825,194.00
4	297919	CENTRO COMUNITARIO DE SALUD.	CASERÍO SEPAC CHAHAL.	496	Q 900,000.00
5	297920	CENTRO COMUNITARIO DE SALUD.	CASERÍO SESALTUL CHAHAL.	442	Q 1,000,000.00
6	297921	CENTRO COMUNITARIO DE SALUD.	CASERÍO SAN JACINTO CHINAYÚ.	631	Q 157,859.00
7	277364	PUESTO DE SALUD A.	ALDEA SAN AGUSTÍN.	973	Q 73,650.00
8	277365	CENTRO COMUNITARIO DE SALUD.	CASERÍO SOSELÁ CHINAYU II.	260	Q 24,528.00
9	277359	ESCUELA PRIMARIA.	CASERÍO SESALJULTÉ.	60	Q 266,850.00
10	277361	ESCUELA PRIMARIA.	CASERÍO SANTA MARÍA CHICOC.	65	Q 177,113.00
11	277363	INSTITUTO BÁSICO.	ÁREA URBANA.	222	Q 300,000.00
			TOTAL	5,703	Q 9,025,194.00

Chahal, Alta Verapaz.

Ejercicio Fiscal 2024

No.	SNIP	Producto público	Comunidad	Beneficiarios	Monto (Q)
1	301723	ESCUELA PRIMARIA.	CASERÍO SEBOLITO.	75	Q 2,400,000.00
2	313260	ESCUELA PRIMARIA.	CASERÍO XALAJA CHIVITZ.	60	Q 2,775,619.00
3	301724	AGUA POTABLE.	CASERÍO SEPUR SEBAC.	1,550	Q 1,118,756.00
4	301721	CALLE RURAL.	ALDEA SAN AGUSTÍN.	2,100	Q 3,187,905.00
5	297921	CENTRO COMUNITARIO DE SALUD.	CASERÍO SAN JACINTO CHINAYÚ.	2,500	Q 1,000,000.00
			TOTAL	6,285	Q 10,482,280.00



Chahal, Alta Verapaz.

Logros

Año	No.	Producto público	Comunidad	Beneficiarios	Monto (Q)
2021	1	CONSTRUCCIÓN REDES Y LÍNEAS ELÉCTRICAS DE DISTRIBUCIÓN, CASERÍO SEPAC, MUNICIPIO DE CHAHAL, DEPARTAMENTO DE ALTA VERAPAZ.	CASERÍO SEPAC.	86	Q 919,371.42
2021	2	CONSTRUCCIÓN REDES Y LÍNEAS ELÉCTRICAS DE DISTRIBUCIÓN, CASERÍO SIGUANHÁ I, MUNICIPIO DE CHAHAL, DEPARTAMENTO DE ALTA VERAPAZ.	CASERÍO SIGUANHÁ I.	70	Q 640,266.74
2022	3	CONSTRUCCIÓN REDES Y LÍNEAS ELÉCTRICAS DE DISTRIBUCIÓN, CASERÍO NUEVO SAN JOSÉ, MUNICIPIO DE CHAHAL, DEPARTAMENTO DE ALTA VERAPAZ.	CASERÍO NUEVO SAN JOSÉ.	22	Q 517,985.29
2022	4	CONSTRUCCIÓN REDES Y LÍNEAS ELÉCTRICAS DE DISTRIBUCIÓN, CASERÍO SOSELA CHINAYÚ II, MUNICIPIO DE CHAHAL, DEPARTAMENTO DE ALTA VERAPAZ.	CASERÍO SOSELÁ CHINAYÚ II.	49	Q 579,407.10

Chahal, Alta Verapaz.

No.	Producto público	Comunidad	Beneficiarios	Monto (Q)
1	PERSONAS BENEFICIADAS CON CAPACITACIÓN NO CERTIFICABLE.	CHAHAL	883	N/A

Año	No.	Producto público	Comunidad	Beneficiarios	Monto (Q)
2020 - 2022	1	PERSONAS BENEFICIADAS CON CAPACITACIÓN NO CERTIFICABLE.	CHAHAL	728	N/A
2023	2	PERSONAS BENEFICIADAS CON CAPACITACIÓN NO CERTIFICABLE.	CHAHAL	155	N/A
			TOTAL GENERAL	883	

Chahal, Alta Verapaz

No.	Producto público	Comunidad	Beneficiarios	Monto (Q)
1	Cursos de capacitación.	Chahal.	16	Q 1,097.48
2	Embajadores de Bioseguridad Turística.	Chahal.	2	Q 800.00
3	Señales viales para atractivos turísticos en Chahal.	Chahal.	Turistas nacionales e internacionales.	Q 14,800.00
4	Gira influenciadores nacionales AV.	Chahal Las conchas, Cuevas de Setzol.	Sector turístico local.	Q 9,631.62
5	Gira de fotografías de las Verapaces.	Chahal Parque Natural Las Conchas Cuevas de Setzol.	Sector turístico local.	Q 4,272.84
6	Promoción y publicidad en medios a bordo, año 2020.	Chahal, Parque Natural Las Conchas de Chahal.	Sector turístico local.	Q 3,453.00
7	Promoción y publicidad para las campañas de Disfruta tus vacaciones, Guatemala Muy Cerca de Ti, Respira en Guatemala y Semana Santa, año 2021.	Chahal, Parque Natural Las Conchas de Chahal.	Sector turístico local.	Q 14,464.00

Chahal, Alta Verapaz.

No.	Producto público	Comunidad	Beneficiarios	Monto (Q)
1	Préstamos.	Chahal	1 entidad	Q 3,876,600.00
2	Servicios de laboratorio de agua.	Chahal	4 entidades	N/I

Año	No.	Producto público	Comunidad	Beneficiarios	Monto (Q)
2020	1	Capacitación en Gestión Municipal a autoridades, funcionarios y empleados municipales.	Área Urbana	2,062 personas	Q 544,003.18
	2	Capacitación en gestión social a empleados municipales y sociedad civil urbana organizada.	Área Urbana	1,813 personas	Q 715,024.39
	3	Capacitación en temas de administración, finanzas y en elaboración de instrumentos dirigida a autoridades, funcionarios y empleados municipales.	Área Urbana	231 personas	Q 878,075.56
2021	1	Capacitación en Gestión Municipal a autoridades, funcionarios y empleados municipales.	Área Urbana	3,884 personas	Q 592,142.96
	2	Capacitación en gestión social a empleados municipales y sociedad civil urbana organizada.	Área Urbana	2,381 personas	Q 771,469.21
	3	Capacitación en temas de administración, finanzas y en elaboración de instrumentos dirigida a autoridades, funcionarios y empleados municipales.	Área Urbana	1,034 personas	Q 776,018.27

***Nota: Cifras a nivel nacional.**

Chahal, Alta Verapaz.

Año	No.	Producto público	Comunidad	Beneficiarios	Monto (Q)
2022	1	Capacitación en Gestión Municipal a autoridades, funcionarios y empleados municipales.	Área Urbana	4,389 personas	Q 588,997.74
	2	Capacitación en gestión social a empleados municipales y sociedad civil urbana organizada.	Área Urbana	2,803 personas	Q 805,028.26
	3	Capacitación en temas de administración, finanzas y en elaboración de instrumentos dirigida a autoridades, funcionarios y empleados municipales.	Área Urbana	231 personas	Q 785,660.88
2023	1	Capacitación en Gestión Municipal a autoridades, funcionarios y empleados municipales.	Área Urbana	2,126 personas	Q 374,429.30
	2	Capacitación en gestión social a empleados municipales y sociedad civil urbana organizada.	Área Urbana	1,818 personas	Q 512,970.23
	3	Capacitación en temas de administración, finanzas y en elaboración de instrumentos dirigida a autoridades, funcionarios y empleados municipales.	Área Urbana	109 personas	Q 474,689.80

***Nota: Cifras a nivel nacional**

Chahal, Alta Verapaz.

Año	No.	Producto público	Comunidad	Ha. Afec.	Beneficiarios	Monto (Q)	
2020	1	Instancias Municipales de Reducción de Riesgo de Desastres.	Chahal.	N/A	N/A	Q 1,148,313.35	**
2021	1	Coordinadoras Municipales para la Reducción de Desastres.	Chahal.	N/A	30	Q 1,383,978.57	**
2023	1	Incendios Forestales y No Forestales Atendidos.	Caserío El Desconsuelo.	9	N/A	Q 5,607,818.70	**
	2		Aldea El Rosario.	3	N/A		
	3		Aldea Nueva Santa Rosa.	4	N/A		
	4		Aldea San Lucas.	7	N/A		
	5		Aldea Siguanha 1.	3	N/A		
	6		Aldea Sepac.	3	N/A		
	7		Aldea Cahova Sepachay.	8	N/A		

** **NOTA:** El monto consignado representa lo ejecutado en forma global para el ejercicio fiscal indicado.

Alejandro Eduardo Giammattei Falla
Señor Presidente de la República

**Secretaría de Coordinación
Ejecutiva de la Presidencia**

Álvaro Leonel Díaz Velásquez
Secretario de Coordinación Ejecutiva

Danilo José Soto Castañeda
Subsecretario de Coordinación Ejecutiva

Victor Hugo Paiz Gómez
Subsecretario para la Descentralización

Leonel Eduardo Girón Véliz
Director del Sistema de Consejos de Desarrollo

Luis Eduardo Orozco Orellana
Director General para la Descentralización

Jonathan Arnulfo Del Cid López
Director de Informática

Jesús Felipe Polanco Tello
Director Técnico de Operaciones

Luis Alfonso Rodas Guzmán
Director de Planificación

Jennifer Cristina García Marroquín
Directora de Comunicación social

Luz Azucena Mendoza Cajbón
Directora Administrativa Financiera

María José Sánchez Mejía
Directora de Asesoría Jurídica

Alberto Emmanuel Soto de León
Director de Auditoría Interna

Isis Ana Graciela Serrano Lemus
Asesoría Técnica

Saúl Nehemías Obando Mejía
Dirección Técnica de Operaciones

David Roberto Barrera Valenzuela
Dirección Técnica de Operaciones

Autorizado

Alejandro Eduardo Giammattei Falla
Señor Presidente de la República

Álvaro Leonel Díaz Velásquez
Secretario de Coordinación Ejecutiva de la Presidencia

Elaborado

Despacho
Secretaría de Coordinación Ejecutiva de la Presidencia

Subsecretaría de Coordinación Ejecutiva
Secretaría de Coordinación Ejecutiva de la Presidencia

Revisado

Dirección del Sistema de Consejos de Desarrollo
Dirección Técnica de Operaciones
Dirección de Descentralización

Diseño y diagramación

Dirección de Comunicación Social

340 municipios
fuertes,
hacen un Estado fuerte!

ACCESO A INFORMACIÓN DIGITAL



<https://scep.gob.gt/carta-de-navegacion-municipal/>