



Carta de navegación Municipal

MUNICIPALIDAD DE CASILLAS, SANTA ROSA



GOBIERNO de GUATEMALA
DR. ALEJANDRO GIAMMATTEI

MINISTERIO DE SERVICIOS PÚBLICOS



GOBIERNO de GUATEMALA
DR. ALEJANDRO GIAMMATTEI

MINISTERIO DE TRABAJO Y PREVISIÓN SOCIAL



GOBIERNO de GUATEMALA
DR. ALEJANDRO GIAMMATTEI

MINISTERIO DE CULTURA Y DEPORTE



GOBIERNO de GUATEMALA
DR. ALEJANDRO GIAMMATTEI

MINISTERIO DE AMBIENTE Y RECURSOS NATURALES



GOBIERNO de GUATEMALA
DR. ALEJANDRO GIAMMATTEI

MINISTERIO DE SALUD PÚBLICA Y ASISTENCIA SOCIAL



GOBIERNO de GUATEMALA
DR. ALEJANDRO GIAMMATTEI

MINISTERIO DE AGRICULTURA, GANADERÍA Y ALIMENTACIÓN



GOBIERNO de GUATEMALA
DR. ALEJANDRO GIAMMATTEI

MINISTERIO DE COOPERACIÓN



GOBIERNO de GUATEMALA
DR. ALEJANDRO GIAMMATTEI

MINISTERIO DE EDUCACIÓN



GOBIERNO de GUATEMALA
DR. ALEJANDRO GIAMMATTEI

SECRETARÍA DE SEGURIDAD ALIMENTARIA Y NUTRICIONAL DE LA PRESIDENCIA DE LA REPÚBLICA



GOBIERNO de GUATEMALA
DR. ALEJANDRO GIAMMATTEI

SECRETARÍA PRESIDENCIAL DE LA VELOCIDAD



GOBIERNO de GUATEMALA
DR. ALEJANDRO GIAMMATTEI

COMISIÓN PRESIDENCIAL DE ASUNTOS MUNICIPALES



Instituto Guatemalteco de Turismo



LIBERTAD
15 DE
SEPTIEMBRE
DE 1821

Estimados Alcaldes y Alcaldesas:

Me dirijo a ustedes con un mensaje de profundo compromiso y gratitud en este importante momento de transición de gobierno. Como Presidente de la República de Guatemala, identificado plenamente con el municipalismo y la necesidad de fortalecer el poder local, es mi deber informarles sobre los alcances y resultados a nivel local y nacional, y cómo orientar de mejor manera los retos del desarrollo en las 340 municipalidades del país.

En este sentido, deseo resaltar el análisis exhaustivo realizado por la Secretaría de Coordinación Ejecutiva de la Presidencia, los Ministerios y demás instituciones que reportan los logros alcanzados a nivel sectorial y del Sistema de Consejos de Desarrollo, así como las brechas que se deben superar. Los datos recopilados en este análisis, proporcionan una base sólida para la toma inteligente y oportuna de decisiones en cada municipalidad, por lo que se ilustran las prioridades de su municipio, así como las transferencias financieras que el Organismo Ejecutivo traslada de manera efectiva y oportuna a todas las municipalidades del país, lo que ha permitido ir cerrando brechas y asegurar un futuro más próspero.

El Sistema de Consejos de Desarrollo ha sido una herramienta fundamental para fomentar la participación ciudadana y garantizar que las necesidades de nuestras comunidades sean atendidas de manera adecuada. Gracias al esfuerzo conjunto entre el Gobierno central y las

municipalidades, se han logrado avances notables en el desarrollo local y en la mejora de la calidad de vida de nuestros ciudadanos, fortaleciendo así el municipalismo.

Es importante reconocer que aún existen retos por alcanzar. Estos retos y brechas demandan como país, redoblar esfuerzos y a trabajar de la mano para superar las adversidades. Con la información proporcionada por el Gobierno central en este documento, estamos en una posición sólida para tomar decisiones informadas que nos permitan avanzar hacia una Guatemala con más desarrollo. Hacer gobierno implica recordar que el verdadero poder radica en la unidad, complementariedad y colaboración, por lo que trabajar en conjunto para beneficio de las comunidades, asegura construir una Guatemala más fuerte, más unida y más próspera.

**"Que Dios bendiga Guatemala".
Con gratitud y compromiso,**

**Dr. Alejandro Giammattei
Presidente de la República**

LIBERTAD
15 DE
SEPTIEMBRE
DE 1821

Eficiencia en aportes a Consejos de Desarrollo Departamental, Santa Rosa 2020 - 2023

No.	Municipio	Porcentaje de ejecución 2020	Porcentaje de ejecución 2021	Porcentaje de ejecución 2022	Porcentaje de ejecución 2023	Porcentaje de ejecución 2020 - 2023
1	Guazacapán	100%	100%	100%	71%	90%
2	Taxisco	100%	100%	100%	58%	87%
3	Barberena	93%	100%	100%	62%	87%
4	Santa Rosa de Lima	100%	100%	100%	53%	86%
5	Chiquimulilla	100%	100%	100%	41%	82%
6	Pueblo Nuevo Viñas	100%	100%	100%	36%	82%
7	San Juan Tecuaco	93%	100%	100%	43%	82%
8	Santa Cruz Naranjo	100%	100%	100%	20%	76%
9	Oratorio	89%	100%	100%	20%	75%
10	Cuilapa	87%	87%	99%	32%	74%
11	San Rafael Las Flores	100%	100%	97%	10%	73%
12	Casillas	96%	98%	100%	6%	71%
13	Nueva Santa Rosa	100%	100%	83%	15%	70%
14	Santa María Ixhuatán	88%	100%	100%	7%	70%

*Información al mes de agosto 2023.

Casillas, Santa Rosa

Asignación IVA-PAZ CODEDE

Al mes de agosto de 2023

Ejercicio Fiscal	Monto Aprobado	Saldo de Arrastre (Ejercicio fiscal anterior)	Monto Real	Monto Desembolsado	Saldo de Arrastre (Ejercicio fiscal actual)	Porcentaje de Ejecución
2020	Q6,150,803.00	-Q287,061.55	Q5,863,741.45	Q5,909,135.87	Q241,667.13	96%
2021	Q6,150,803.00	-Q241,667.13	Q5,909,135.87	Q6,023,403.00	Q127,400.00	98%
2022	Q6,802,902.00	-Q127,400.00	Q6,675,502.00	Q6,802,902.00	Q0.00	100%
2023	Q8,128,641.00	Q0.00	Q8,128,641.00	Q497,899.60	Q7,630,741.40	6%
Total	Q27,233,149.00	-Q656,128.68	Q26,577,020.32	Q19,233,340.47	Q7,999,808.53	71%

1

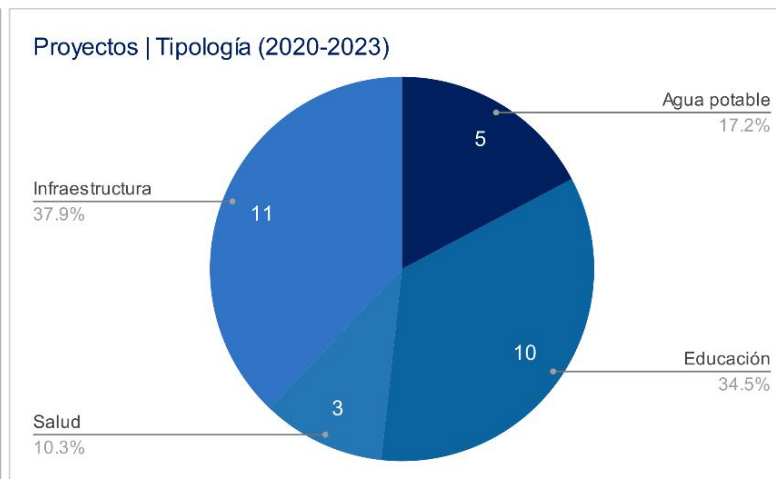
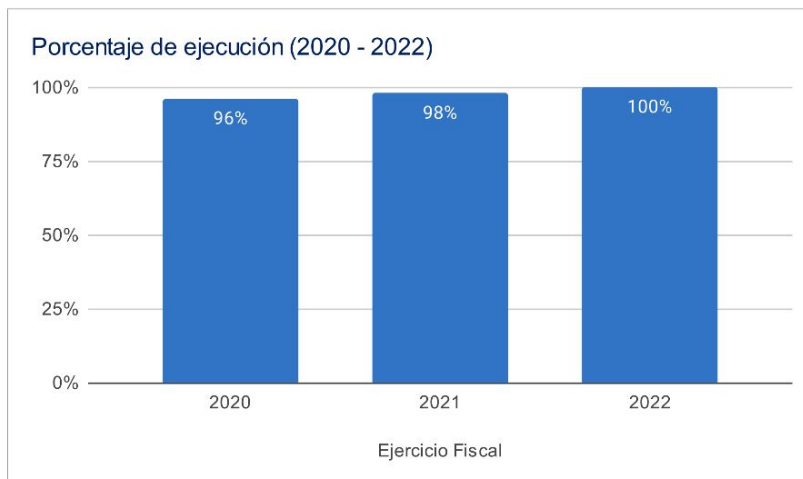

Asignaciones y Transferencias al Municipio

Ejercicio Fiscal	Asignación Constitucional	Asignación IVA-PAZ Municipalidades	Asignación Vehículos	Petróleo	Asignación IVA-PAZ CODEDE	Total
2020	Q 8,305,067.31	Q 10,323,144.25	Q 1,159,752.19	Q 317,037.07	Q6,150,803.00	Q 26,255,803.82
2021	Q 8,158,532.99	Q 10,141,003.05	Q 1,139,289.56	Q 312,316.58	Q6,150,803.00	Q 25,901,945.18
2022	Q 9,900,946.47	Q 11,696,401.23	Q 1,133,984.97	Q 374,883.11	Q6,802,902.00	Q 30,812,458.78
2023	Q 11,026,518.48	Q 13,011,519.55	Q 1,151,068.17	Q 382,392.99	Q8,128,641.00	Q 34,700,140.19
Total	Q 37,391,065.25	Q 45,172,068.08	Q 4,584,094.89	Q 1,386,629.75	Q27,233,149.00	Q 117,670,347.97

1

Total asignado al municipio: **Q 117,670,347.97**

Necesidades Municipales Casillas, Santa Rosa

Área prioritaria	Brecha %	Necesidades					
Educación							
PAIN (Programa de atención integral al niño y niña)	100%	En este nivel existe	3780	niños que necesitan atención educativa.			
Preprimaria	28%	Se recomienda contemplar	16	aulas y docentes para cubrir a	478	niños.	
Primaria	0%	No existe brecha educativa en este nivel.					
Básico	47%	Se recomienda contemplar	27	aulas y docentes para cubrir a	811	niños.	
Diversificado	75%	Se recomienda contemplar	46	aulas y docentes para cubrir a	1379	niños.	
Salud y agua potable							
Porcentaje desnutrición aguda	0.7%	Se registró	28	casos de niños menores de 5 años con desnutrición aguda en el municipio.			
Porcentaje desnutrición crónica	14%	Se registró	452	casos de niños menores de 5 años con desnutrición crónica en el municipio.			
Establecimientos de salud	0%	Considerando que el centro de salud tiene capacidad para atender hasta a 20,000 personas y el puesto de salud a 5,000 personas, se determina que no existe brecha en establecimientos de salud, la población tiene acceso a establecimientos de salud.					
Enfermedades causadas por alimentos y agua	5.0%	Se registró	1259	casos de enfermedades transmitidas por alimentos o agua contaminada.			
Red domiciliar de agua potable	9%	Se necesita cubrir el acceso a red domiciliar de agua potable de	551	viviendas.			
Saneamiento							
Manejo de desechos	66%	3991 viviendas requieren de un sistema adecuado de manejo de desechos sólidos o tren de aseo.					
Acceso a servicio sanitario	31%	1883 viviendas requieren de acceso a un servicio sanitario adecuado.					
Acceso a sistema de drenajes	79%	4839 viviendas requieren acceso a sistema de drenajes.					

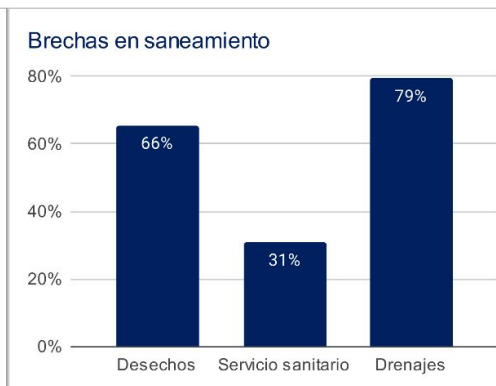
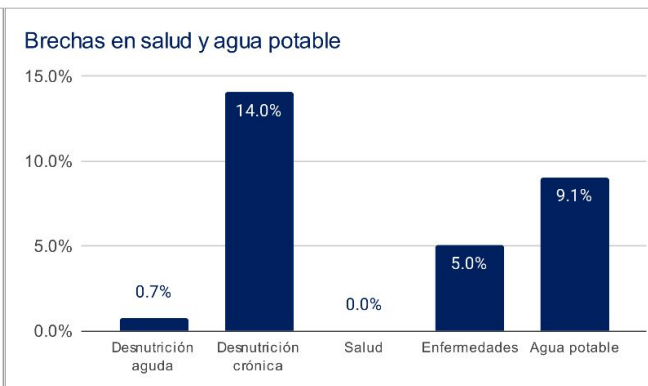
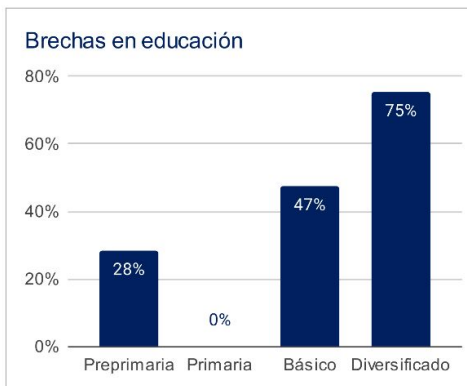

1 Asignaciones y Transferencias a Municipalidades. Dirección Financiera, MINFIN (2023)

3 Morbilidad por desnutrición crónica y aguda en menores de 5 años. SIGSA - MSPAS (2022). Morbilidad por enfermedades relacionadas a enfermedades transmitidas por alimentos y/o agua (ETAS's). SIGSA - MSPAS (2022). Establecimientos de salud a nivel nacional. MSPAS (2023).

2 Datos poblacionales del Censo 2018. INE (2018). Cobertura educativa. MINEDUC (2023).

4 Datos poblacionales y de vivienda. Censo 2018. INE (2018).

Departamento: Santa Rosa

(1) ▾

Municipio: Casillas

(1) ▾

Año	Aporte Consejos	Constitucional	IVA-Paz Municipalidades	Vehículos	Petróleo	Total
2024	9.405.125,00	11.026.518,48	13.011.519,55	1.151.068,17	382.392,99	34.976.624,19
2025	9.873.599,40	12.176.783,10	14.110.897,66	1.145.355,78	414.041,02	37.720.676,96
2026	10.722.247,60	13.007.871,88	14.935.624,37	1.144.796,84	434.119,85	40.244.660,53
2027	11.570.895,80	13.838.960,66	15.760.351,08	1.144.237,90	454.198,67	42.768.644,11
Total	41.571.867,80	50.050.134,12	57.818.392,66	4.585.458,69	1.684.752,53	155.710.605,79

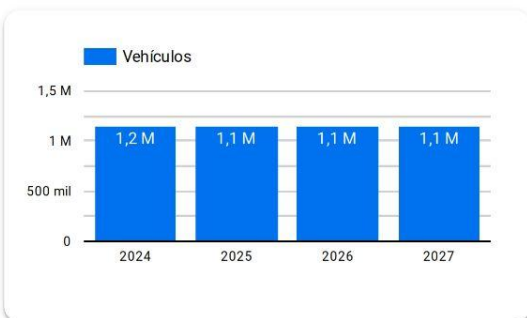
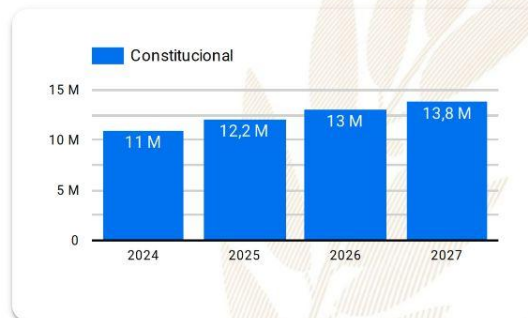
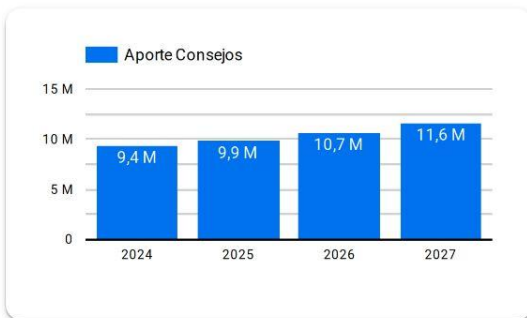

Año 2024: Presupuesto sujeto a aprobación por el Congreso de la República de Guatemala.

Años 2025-2027: Proyección elaborada en base a presupuestos aprobados para los años 2020 a 2024.

Resumen de **giras** **presidenciales**

Giras Presidenciales es un modelo de seguimiento programático presidencial y de administración pública introducido en Guatemala en 2021, con el propósito de establecer mayor cercanía entre el gobierno central y los poderes locales. Estas giras permitieron la coordinación interinstitucional entre la Secretaría Privada de la Presidencia, la Secretaría de Coordinación Ejecutiva de la Presidencia y el gabinete de gobierno, con el liderazgo del Presidente de la República. La aceptación por parte de los alcaldes fue notable, con altos porcentajes de asistencia a las giras.

El enfoque municipalista del modelo promovió el acercamiento entre los poderes locales y el gobierno central, mediante mesas de discusión que abordaron temas de importancia municipal y agilizaron los procesos para satisfacer demandas y necesidades locales. Se presentaron propuestas prácticas para encontrar soluciones a través del seguimiento programático.

MODALIDADES

Las giras presidenciales se adaptaron a distintas modalidades, presenciales en cabeceras departamentales y en el Palacio Nacional, incluyendo reuniones virtuales durante la pandemia de COVID-19, demostrando la capacidad de adaptación y la importancia de utilizar recursos tecnológicos para garantizar la continuidad de la gestión pública.

SEGUIMIENTO

La documentación y el seguimiento de acciones derivadas de los proyectos y programas de desarrollo fueron sistematizados, esto fue logrado a través de la Secretaría de Coordinación Ejecutiva de la Presidencia y la Secretaría Privada de la Presidencia, con equipos dedicados a mantener actualizada la Matriz de Seguimiento a Compromisos Presidenciales y Solicitudes Municipales en las Mesas de Trabajo.

RESULTADO

Las giras presidenciales contribuyeron a mejorar la administración pública, fortaleciendo la confianza y la participación ciudadana en la gestión gubernamental. Además, agilizaron los procesos y redujeron los tiempos de respuesta, impulsando el desarrollo del país.

Departamento: Santa Rosa

(1) ▼

Municipio: Casillas

(1) ▼

Los Compromisos Presidenciales y Solicitudes de Alcaldes, se adquirieron por el Señor Presidente, durante las Giras Presidenciales realizadas durante el periodo de Gobierno 2020-2023.

La Secretaría de Coordinación Ejecutiva de la Presidencia en coordinación con La Secretaría Privada de la Presidencia, realizaron el seguimiento programático de los Compromisos Presidenciales y Solicitudes de Alcaldes, en base a la actualización del avance indicado por los delegados de los diferentes Ministerios y Secretarías responsables.

Compromisos Presidenciales

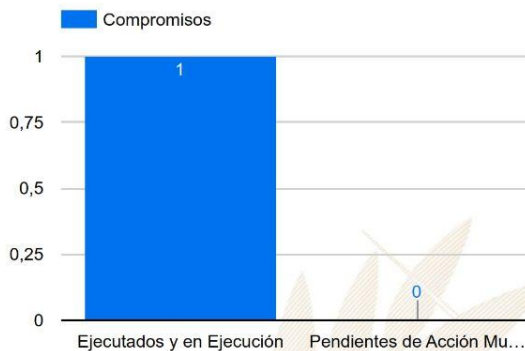

Compromisos

1

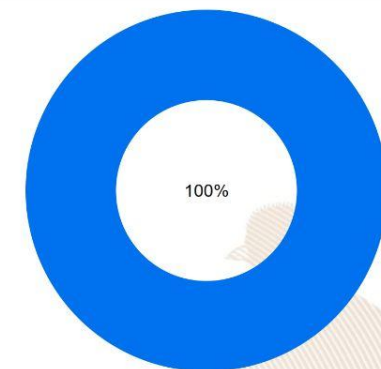

● Ejecutados y en Ejecución ● Pendientes de Acción Municipal

Instituciones	Compromisos	Solicitudes
1. CIV	1	1
2. CONRED	0	1
3. MICUDE	0	2
4. MIDES	0	1
5. MAGA	0	3
6. MINTRAB	0	1
7. MSPAS	0	1
8. SCEP	0	2
9. MINEDUC	0	2
10. MINECO	0	1
11. INGUAT	0	1
Total	1	17

Solicitudes de Alcaldes

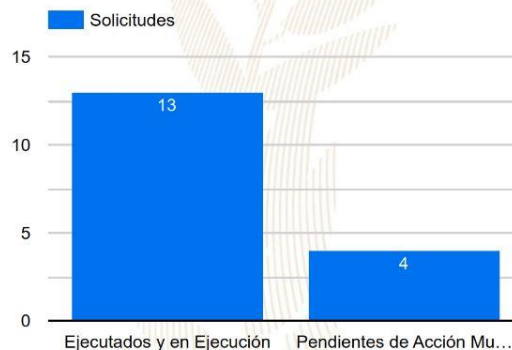

Solicitudes

17

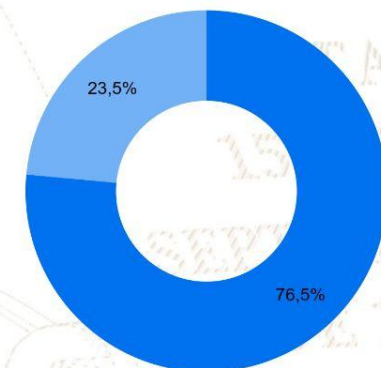

● Ejecutados y en Ejecución ● Pendientes de Acción Municipal

SIPROCODE

La SCEP, con el objetivo de modernizar y hacer más eficientes, eficaces y transparentes los procesos de planificación y ejecución de los proyectos financiados con recursos de inversión destinados al Sistema de Consejos de Desarrollo, presentó ante el Consejo Nacional de Desarrollo Urbano y Rural -CONADUR- el Sistema Electrónico para la Administración de Procesos de Proyectos de Consejos de Desarrollo para su aprobación.

OBJETIVO

Acercar a los entes rectores y a las unidades ejecutoras, con el fin de agilizar los procesos de solicitud y emisión de avales, dictámenes técnicos u otros documentos, para la aprobación de los proyectos en las etapas de planificación y ejecución. Asimismo, sustituir las interacciones físicas por virtuales y a la vez establecer un historial de tiempo por gestión realizada entre las unidades ejecutoras y los entes rectores, también notificar en tiempo real sobre las nuevas solicitudes.

BENEFICIOS INSTITUCIONALES

- Coordinación interinstitucional permanente.
- Disminución de la burocracia.
- Reducción de la vulnerabilidad en los procedimientos.
- Agilización de procesos.
- Reducción de tiempo en emisión de avales, dictámenes técnicos y otros documentos a 20 días hábiles.
- Disminución de costos en trámites.
- Fortalece la transparencia en los procesos.
- Monitoreo y seguimiento a través de la plataforma;
- Trámites no presenciales.
- Vista pública de información general y acceso a la misma.
- Permitir el seguimiento a los procesos y gestiones de trámites en cada una de sus etapas por parte de las instituciones involucradas.

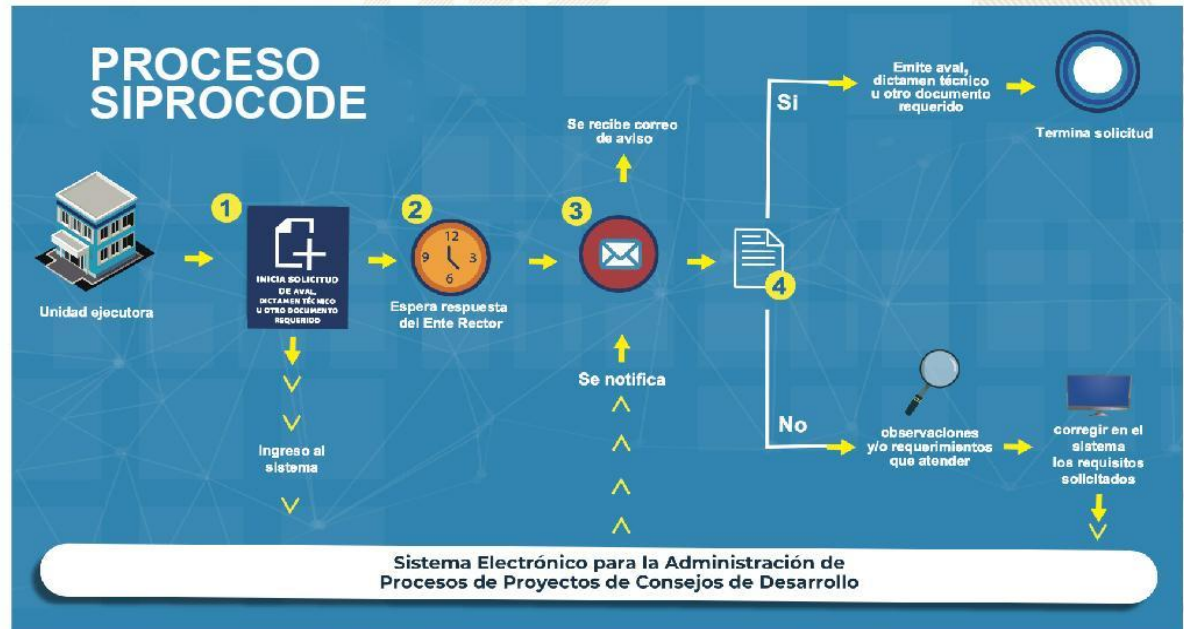

SIPROCODE

Avales, Dictámenes Técnicos u Otros Documentos periodo 2021 - 2023

Avales, Dictámenes Técnicos u Otros Documentos

Municipio	SIPROCODE			CONAP			CONRED			MAGA			MICIVI			MICUDE			MINEDUC			MEM			MINGOB			MSPAS			TA	TR	TS							
	2021	2022	2023	2021	2022	2023	2021	2022	2023	2021	2022	2023	2021	2022	2023	2021	2022	2023	2021	2022	2023	2021	2022	2023	2021	2022	2023	2021	2022	2023										
				A	R	A	R	A	R	A	R	A	R	A	R	A	R	A	R	A	R	A	R	A	R	A	R	A	R	A				R	A	R				
CHIQUIMULLA, SANTA ROSA	SI	SI	SI	-	-	2	-	-	-	-	-	3	-	1	-	-	-	-	-	-	-	-	-	-	-	-	-	-	-	-	7	-	3	-	31	0	31			
BARBERENA, SANTA ROSA	SI	SI	SI	-	-	-	-	-	-	-	3	-	1	-	-	-	-	-	-	-	-	-	-	-	-	-	-	-	-	-	-	2	-	2	-	16	0	16		
SAN RAFAEL LAS FLORES, SANTA ROSA	SI	SI	SI	-	-	-	-	-	-	1	-	3	-	-	-	-	3	-	-	1	-	-	-	-	-	-	-	-	-	-	-	-	2	-	-	14	0	14		
SANTA CRUZ NARANJO, SANTA ROSA	SI	SI	SI	-	-	-	-	-	-	5	1	1	-	-	-	-	1	-	2	-	3	-	-	-	-	-	-	-	-	-	-	-	6	-	3	-	26	1	27	
PUEBLO NUEVO VINAS, SANTA ROSA	SI	SI	SI	-	-	-	-	-	-	3	1	-	-	-	-	-	1	-	3	-	2	-	-	-	-	-	-	-	-	-	-	1	-	2	-	5	-	21	1	22
GUAZACAPAN, SANTA ROSA	SI	SI	SI	-	-	-	-	-	-	3	-	-	-	-	-	-	2	-	3	-	2	-	-	-	-	-	-	-	-	-	-	-	1	4	-	-	17	1	18	
ORATORIO, SANTA ROSA	SI	SI	SI	-	-	-	-	-	-	-	-	-	-	-	-	3	-	-	2	-	-	-	-	-	-	-	-	-	-	-	-	-	2	1	4	-	11	1	12	
NUEVA SANTA ROSA, SANTA ROSA	SI	SI	SI	-	-	-	-	-	-	2	-	1	-	-	-	-	2	-	-	-	-	-	-	-	-	-	-	-	-	-	-	1	1	2	-	1	-	10	1	11
SAN JUAN TECUACO, SANTA ROSA	SI	SI	SI	-	-	-	-	-	-	6	1	3	-	-	-	-	3	-	1	-	3	-	-	-	-	-	-	-	-	-	-	-	1	1	4	-	30	2	32	
SANTA MARIA IXHUATAN, SANTA ROSA	SI	SI	SI	-	-	-	-	-	-	2	1	1	1	-	-	-	-	9	-	4	-	-	-	-	-	-	-	-	-	-	-	1	-	1	-	22	2	24		
TAXISCO, SANTA ROSA	NO	SI	SI	-	-	-	1	-	-	10	1	-	-	-	-	-	2	-	-	-	-	-	-	-	-	-	-	-	-	-	-	-	5	-	1	-	29	1	30	
SANTA ROSA DE LIMA, SANTA ROSA	NO	SI	SI	-	-	-	-	-	-	2	-	3	-	-	-	-	2	-	-	-	-	-	-	-	-	-	-	-	-	-	-	-	3	1	-	-	14	2	16	
CASILLAS, SANTA ROSA	NO	SI	SI	-	-	-	-	-	-	2	1	2	-	-	-	-	-	-	3	-	-	-	-	-	-	-	-	-	-	-	-	-	2	1	-	-	10	2	12	
CUILAPA, SANTA ROSA	NO	SI	SI	-	-	-	-	-	-	-	-	-	-	-	-	-	3	-	1	2	-	-	-	-	-	-	-	-	-	-	-	-	3	-	3	-	10	2	12	

*La información anterior es basada en solicitudes que finalizaron el ciclo, no se muestra en las estadísticas de procesos pendientes.

- SIPROCODE inicio en junio del 2021, por lo que algunas municipalidades solicitaron sus avales por la vía tradicional.
- A: Solicitudes Aprobadas.
- R: Solicitudes Rechazadas.
- TA: Total Solicitudes Aprobadas.
- TR: Total Solicitudes Rechazadas.
- TS: Total Solicitudes.

Para mayor información, escanea o haz click en el código QR:



SEPTIEMBRE
DE 1821

La SCEP coordina con diferentes instituciones del Estado y sector privado, para acercar los servicios públicos de forma temporal en alianza con municipalidades y gobernaciones departamentales, estimulando de esa manera el proceso de desconcentración de las instituciones del Estado.

SCEP realizó acciones de coordinación y logística para el desarrollo de las Jornadas Móviles de Servicios Integrados desde el año 2020 hasta julio de 2023.

Servicios que se brindan durante las Jornadas Móviles de Servicios Integrados:

- Trámites de carencia de antecedentes policiales, renovación de licencia de conducir, pasaportes, actualización de datos y empadronamiento.
- Quioscos informativos del Sistema Nacional del Empleo, promoción del turismo y talleres de temas ambientales, entre otros.
- Información sobre las iniciativas Bono Social, entrega de becas y Comedores Sociales.
- Acceso a consultas de medicina general, psicología, nutrición, pediatría, hisopados, jornada de vacunación contra el COVID-19 y charlas sobre salud.
- Capacitaciones en temas tributarios y actualización de documentos, entre otros.



DEPARTAMENTO DE
TRÁNSITO DE LA PNC



GOBIERNO de
GUATEMALA
Dr. ALEJANDRO GIAMATTEI

MINISTERIO DE
ECONOMÍA



GOBIERNO de
GUATEMALA
Dr. ALEJANDRO GIAMATTEI

MINISTERIO DE
SALUD PÚBLICA
Y ASISTENCIA
SOCIAL



CONSEJO
NACIONAL DE
ATENCIÓN AL MIGRANTE
DE GUATEMALA

CONAMIGUA

Portal de

Gobiernos Locales

Estimado Usuario, Bienvenido

PORTAL DE GOBIERNOS LOCALES

Es un sitio web que ofrece al usuario, de forma fácil, dinámica e integrada, el acceso a una serie de recursos y de servicios relacionados a la información presupuestaria y financiera registrada por los gobiernos locales y sus empresas municipales en el SIAF.

Este portal cuenta con reportes dinámicos establecidos que ofrecen datos en tiempo real relacionados a:

- Presupuesto por Resultados
- Enfoque Temático
- Grupo Objeto de Gasto
- Finalidad, Función y División

También permite al usuario elaborar sus propios reportes de ingresos, gastos y contables de acuerdo a sus necesidades.

Para el análisis de las finanzas municipales y la oportuna toma de decisiones, pone a disposición los siguientes tableros de indicadores:

ICFM Índice Consolidado Financiero Municipal:

Es una herramienta de análisis que permite a los funcionarios municipales realizar mediciones de los datos que registran en el -SICOIN GL-, con los cuales se puede interpretar la situación económico-financiera de la municipalidad durante uno o varios ejercicios fiscales.

Objetivos de Desarrollo Sostenible:

Se presenta el impacto de la Gestión Municipal desde la perspectiva de los Objetivos de Desarrollo Sostenible.

Actualmente ofrece a los usuarios municipales la oportunidad de realizar el pago de sus servicios públicos a través de internet.

Cobros en Línea:

Permite al vecino realizar sus pagos a través de tarjeta de crédito y/o débito, de cualquier servicio (agua, IUSI y arbitrios) que presta la Municipalidad, desde la comodidad de su casa o desde cualquier lugar en donde se encuentre; al ingresar en el ícono le permitirá:

- Pagar documento de cobro (Todos los Servicios)
- Pagar boleto de ornato
- Pagar multas de tránsito



También cuenta con una sección de noticias, biblioteca virtual y enlaces importantes.

Para acceder al Portal de Gobiernos Locales,
escanea o haz click en el código QR:



ÍNDICE CONSOLIDADO FINANCIERO MUNICIPAL - ICFM -

12100604

SANTA ROSA

MUNICIPALIDAD DE CASILLAS







Calificación General

Gestión Financiera

71

Moderada

	Puntuación máxima		Resultado municipio	
 <p>Solvencia General</p>	30	<p>Evalúa la generación y captación de recursos propios municipales que permitan la sostenibilidad financiera en el mediano y largo plazo. Asimismo refleja la dependencia en relación a las transferencias de la Administración Central.</p>	13	
	Autonomía Financiera Municipal		15	5
	Dependencia Financiera Municipal		6	1
	Ahorro Operacional		5	3
	Relación de Recursos y Gastos - Sin Endeudamiento		4	4
 <p>Solvencia Financiera</p>	30	<p>Mide el nivel de endeudamiento, la capacidad de pago de la municipalidad, a través de la solvencia de sus finanzas y el volumen de endeudamiento.</p>	28	
	Liquidez Financiera		5	5
	Recursos por Endeudamiento		5	5
	Pasivo por Endeudamiento		10	10
	Pasivo con Acreedores		10	8
 <p>Dinamismo Económico</p>	15	<p>Evalúa la relación entre la inversión, la captación de recursos propios y el nivel de deuda en relación a la población de cada municipio, según el número de habitantes reflejados en la proyección proporcionada por el</p>	8	
	Inversión por Habitante		5	2
	Recursos Propios por Habitante		5	2
	Pasivo por Habitante		5	4
 <p>Evaluación Presupuestaria</p>	25	<p>Mide la eficiencia en cuanto a la ejecución de recursos percibidos y gastos pagados, durante un ejercicio fiscal en relación al presupuesto vigente.</p>	22	
	Ejecución Presupuestaria de Ingresos		6	5
	Ejecución Presupuestaria de Egresos		5	4
	Relación de Gastos e Ingresos Ejecuta		5	5
	Ejecución por Tipo de Gasto		6	5
Transferencias Presupuestarias	3	3		

Fuente: Reporte índice consolidado financiero municipal ICFM, 2023, Ministerio de Finanzas Públicas.



Para acceder al detalle anual sobre el ICFM escanea el siguiente código QR.

Ingresos

Código y Clase de Ingreso	Código y Recurso de Ingreso	Recurso Auxiliar	Presupuesto Vigente 2022	Presupuesto Vigente 2023
10000 INGRESOS TRIBUTARIOS	10141 SOBRE LA TENENCIA DE PATRIMONIO	IUSI 2/1000	Q 23,000	Q 24,000
		IUSI 6/1000	Q 15,000	Q 17,000
		IUSI 9/1000	Q 93,610	Q 100,000
		Multas IUSI 2/1000	Q 1,847	Q 1,500
		Multas IUSI 6/1000	Q 2,036	Q 1,500
		Multas IUSI 9/1000	Q 6,000	Q 3,000
	Total 10141 SOBRE LA TENENCIA DE PATRIMONIO		Q 141,493	Q 147,000
	10281 SOBRE ESTABLECIMIENTOS COMERCIAL	Almacenes de Mercadería en General	Q 638	Q 1,000
		Almacenes de Ropa y Tejido	Q 100	Q 100
		Cantinas	Q 879	Q 1,000
		Carnicerías	Q 500	Q 642
		Comedores	Q 500	Q 300
		Depositos de Gas Propano	Q 100	Q 100
		Farmacias	Q 1,972	Q 2,500
		Ferreterías	Q 1,590	Q 2,000
		Gasolineras	Q 4,000	Q 2,500
		Librerías	Q 1,300	Q 1,500
		Marranerías	Q 500	Q 400
		Tiendas	Q 28,160	Q 31,639
		Ventas de Plásticos	Q 150	Q 150
		Ventas de Pollo	Q 1,000	Q 500
		Ventas de Viveres Preparados	Q 3,948	Q 5,000
	Total 10281 SOBRE ESTABLECIMIENTOS COMERCIALES		Q 45,337	Q 49,331
	10282 SOBRE ESTABLECIMIENTOS DE SERVICIOS	Empresas de Transporte Extraurbano	Q 5,000	Q 5,000
		Funerarias	Q 400	Q 500
		Laboratorios Clínicos	Q 300	Q 360
		Otros Establecimientos de Servicios	Q 200	Q 200
		Salones de Belleza	Q 240	Q 240
	Total 10282 SOBRE ESTABLECIMIENTOS DE SERVICIOS		Q 6,140	Q 6,300
	10283 SOBRE ESTABLECIMIENTOS INDUSTRIAL	Carpinterías	Q 50	Q 100
		Molinos de Nixtamal	Q 736	Q 1,244
		Sastrerías	Q 297	Q 788
		Talleres de Estructuras Metálicas	Q 474	Q 500
		Zapaterías	Q 200	Q 552
	Total 10283 SOBRE ESTABLECIMIENTOS INDUSTRIALES		Q 1,757	Q 3,184
	10284 SOBRE DIVERSIONES Y ESPECTÁCULOS	Cablevisión	Q 11,170	Q 5,000
		Otras Diversiones y Espectáculos	Q 300	Q 400
	Total 10284 SOBRE DIVERSIONES Y ESPECTÁCULOS		Q 11,470	Q 5,400
	10289 OTROS ARBITRIOS MUNICIPALES	Multa del Boleto de Ornato	Q 10,115	Q 8,000
		Valor Boleto de Ornato	Q 63,106	Q 75,000
	Total 10289 OTROS ARBITRIOS MUNICIPALES		Q 73,221	Q 83,000
Total 10000 INGRESOS TRIBUTARIOS			Q 279,418	Q 294,215

	10284 SOBRE DIVERSIONES Y ESPECTÁCULOS	Billares	Q	600	Q	500
		Cablevision	Q	6,000	Q	6,000
		Juegos Electronicos	Q	600	Q	600
	Total 10284 SOBRE DIVERSIONES Y ESPECTÁCULOS		Q	7,200	Q	7,100
	10285 SOBRE PRODUCTOS PRIMARIOS, MINER	Extrac cion de Arena de Rio	Q	1,200	Q	1,200
	Total 10285 SOBRE PRODUCTOS PRIMARIOS, MINERALES Y VEGETALES		Q	1,200	Q	1,200
	10289 OTROS ARBITRIOS MUNICIPALES	Multa del Boleto de Ornato	Q	15,000	Q	15,000
		Valor Boleto de Ornato	Q	95,000	Q	95,000
	Total 10289 OTROS ARBITRIOS MUNICIPALES		Q	110,000	Q	110,000
Total 10000 INGRESOS TRIBUTARIOS			Q	627,000	Q	626,500
11000 INGRESOS NO TRIBUTARIOS	11290 TASAS Y LICENCIAS VARIAS	Licencias de Construcción	Q	12,800	Q	12,800
		NA	Q	-	Q	-
		Tasa municipal por alumbrado público	Q	2,800,000	Q	2,618,800
	Total 11290 TASAS Y LICENCIAS VARIAS		Q	2,812,800	Q	2,631,600
	11410 DE EDIFICIOS Y VIVIENDAS	Arrendamiento locales mercado central	Q	63,000	Q	63,000
		Arrendamiento locales salon municipal	Q	14,400	Q	14,400
	Total 11410 DE EDIFICIOS Y VIVIENDAS		Q	77,400	Q	77,400
	11610 ORIGINADAS POR INGRESOS NO TRIBUT	Multas Administrativas	Q	6,000	Q	6,000
		Multas Generadas por otras tasas de servicios municipales	Q	1,200	Q	1,200
		Multas Varias	Q	600	Q	600
		NA	Q	-	Q	-
	Total 11610 ORIGINADAS POR INGRESOS NO TRIBUTARIOS		Q	7,800	Q	7,800
	11990 OTROS INGRESOS NO TRIBUTARIOS	Feria Titular	Q	3,000	Q	3,000
		NA	Q	-	Q	-
		Otros ingresos	Q	5,000	Q	5,000
	Total 11990 OTROS INGRESOS NO TRIBUTARIOS		Q	8,000	Q	8,000
Total 11000 INGRESOS NO TRIBUTARIOS			Q	2,906,000	Q	2,724,800
13000 VTA. DE BIENES Y SERV. DE LA ADM. PÚBLICA	13260 SERVICIOS ADMINISTRATIVOS MUNICIPALES	Cartas de Ventas	Q	300	Q	300
		Certificaciones Varias	Q	300	Q	500
		Concesion de Drenajes	Q	4,000	Q	4,000
		Concesion de Servicios de Agua (Pajas de Agua)	Q	130,000	Q	130,000
		Deslinde de Terrenos	Q	20,000	Q	20,000
		Guias de Conduccion	Q	300	Q	300
		Instalacion de Agua Potable	Q	6,000	Q	6,000
		Licencias	Q	-	Q	-
		NA	Q	-	Q	-
		Nuevas matriculas	Q	4,000	Q	25,000
		Rec onexion de Agua Potable	Q	6,000	Q	6,000
		Tala de Arboles	Q	2,500	Q	2,000
		Titulos Propiedad Servicio de Agua	Q	25,000	Q	25,000
		Traspaso Derecho por Servicios	Q	600	Q	600
		Ventas Titulos Predios Cementerio	Q	35,000	Q	35,000
	Total 13260 SERVICIOS ADMINISTRATIVOS MUNICIPALES		Q	234,000	Q	254,700
Total 13000 VTA. DE BIENES Y SERV. DE LA ADM. PÚBLICA			Q	234,000	Q	254,700
14000 INGRESOS DE OPERACION	14240 SERVICIOS PÚBLICOS MUNICIPALES	Baños y Sanitarios Municipales	Q	30,000	Q	30,000
		Canon de Agua	Q	600,000	Q	600,000
		Cementerio	Q	6,000	Q	6,000
		Extrac cion de Ripio y Basura	Q	190,000	Q	144,000
		Piso de Plaza	Q	18,000	Q	18,000
	Total 14240 SERVICIOS PÚBLICOS MUNICIPALES		Q	844,000	Q	798,000
Total 14000 INGRESOS DE OPERACION			Q	844,000	Q	798,000

15000 RENTAS DE LA PROPIEDAD	15131 POR DEPÓSITOS INTERNOS	Intereses generados por Cuentas Monetarias	Q	159,000	Q	160,000
Total 15000 RENTAS DE LA PROPIEDAD	Total 15131 POR DEPÓSITOS INTERNOS		Q	159,000	Q	160,000
16000 TRANSFERENCIAS CORRIENTES	16210 DE LA ADMINISTRACIÓN CENTRAL	Impuesto al Valor Agregado (IVA-PAZ) para Funcionamiento	Q	2,921,500	Q	2,940,000
		IMPUESTO CIRCULACION DE VEHICULOS PARA FUNCIONAMIENTO	Q	24,000	Q	28,200
		Situado Constitucional para Funcionamiento	Q	988,000	Q	961,200
	Total 16210 DE LA ADMINISTRACIÓN CENTRAL		Q	3,933,500	Q	3,929,400
	16220 DE ENTIDADES DESCENTRALIZADAS Y AL	Porcentaje Forestal INAB de Madera	Q	50,000	Q	50,000
	Total 16220 DE ENTIDADES DESCENTRALIZADAS Y AUTÓNOMAS NO FINANCIERAS		Q	50,000	Q	50,000
Total 16000 TRANSFERENCIAS CORRIENTES			Q	3,983,500	Q	3,979,400
17000 TRANSFERENCIAS DE CAPITAL	17110 DE PERSONAS Y UNIDADES FAMILIARES	De Personas P/Proyectos y Obras de Inversion	Q	11,000	Q	9,000
		DE PERSONAS Y UNIDADES FAMILIARES	Q	-	Q	-
	Total 17110 DE PERSONAS Y UNIDADES FAMILIARES		Q	11,000	Q	9,000
	17210 DE LA ADMINISTRACIÓN CENTRAL	Impuesto al Valor Agregado(IVA-PAZ) Inversión	Q	8,764,500	Q	8,820,000
		Impuesto de Circulación de Vehículos para Inversión	Q	936,000	Q	1,099,800
		Impuesto Petroleo y sus Derivados para Inversión	Q	318,000	Q	324,000
		Situado Constitucional Para Inversión	Q	8,892,000	Q	8,650,800
	Total 17210 DE LA ADMINISTRACIÓN CENTRAL		Q	18,910,500	Q	18,894,600
	17220 DE ENTIDADES DESCENTRALIZADAS Y AL	CODEDE IVA PAZ	Q	7,953,613	Q	5,757,973
		COLOCACIONES INTERNAS	Q	1,275,592		
		DISMINUCIÓN DE CAJA Y BANCOS DE RECURSOS DEL TESORO	Q	1,400,000	Q	1,118,400
	Total 17220 DE ENTIDADES DESCENTRALIZADAS Y AUTÓNOMAS NO FINANCIERAS		Q	10,629,205	Q	6,876,373
Total 17000 TRANSFERENCIAS DE CAPITAL			Q	29,550,705	Q	25,779,973
23000 DISMINUCIÓN DE OTROS ACTIVOS FINANCIEROS	23110 DISMINUCIÓN DE CAJA Y BANCOS	NA	Q	-	Q	-
		SC-Distribucion de Petroleo y sus Derivados	Q	50	Q	57,933
		SC-Fondo para el control y vigilancia forestal de INAB	Q	141,984	Q	3,649
		SC-impuesto Circulacion de Vehiculos	Q	213,529	Q	198,558
		SC-impuesto Unico Sobre Inmuebles (Por Transferencia)	Q	-	Q	-
		SC-Ingresos Ordinarios de Aporte Constitucional	Q	680,140	Q	545,471
		SC-Ingresos Propios Municipales	Q	172,947	Q	54,787
		SC-Ingresos Tributarios IVA-PAZ	Q	2,157,555	Q	2,282,911
		SC-IUSI Funcionamiento (Por Admon. Mpal)	Q	47,503	Q	7,249
		SC-IUSI Inversion (Por Admon. Mpal)	Q	7,369	Q	19,395
	Total 23110 DISMINUCIÓN DE CAJA Y BANCOS		Q	3,421,076	Q	3,169,952
	23440 DISMINUCIÓN DE ANTICIPOS A CONTRAT	Anticipo Ingresos Tributarios IVA PAZ	Q	214,176	Q	308,627
		Anticipos Ingresos Ordinarios de Aporte Constitucional	Q	42,462	Q	42,462
		Consejo de Desarrollo COLOCACIONES INTERNAS	Q	318,898		
		Consejo de Desarrollo DISMINUCIÓN DE CAJA Y BANCOS DE RECURSOS DEL TESORO			Q	279,600
		Consejo de Desarrollo IVA PAZ	Q	100,075	Q	104,417
	Total 23440 DISMINUCIÓN DE ANTICIPOS A CONTRATISTAS Y PROVEEDORES A LARGO PLAZO		Q	675,611	Q	735,106
Total 23000 DISMINUCIÓN DE OTROS ACTIVOS FINANCIEROS			Q	4,096,687	Q	3,905,059
24000 ENDEUDAMIENTO PÚBLICO INTERNO	24410 DEL SECTOR PRIVADO	NA	Q	-	Q	-
		Préstamos de Bancos del Sistema (a más de un año Plazo)	Q	-	Q	-
		PRESTAMO CONSTRUCCION POZO MECANICO ALDEA AYARZA, CASILLAS S	Q	415,472		
		PRESTAMO PARA CONSTRUCCION DE PROYECTOS 2009	Q	1,396,585		
		PRESTAMO PARA CONSTRUCCION DE PROYECTOS 2009 INVERSION	Q	-		
	Total 24410 DEL SECTOR PRIVADO		Q	1,812,056		
	24430 DE ENTIDADES DESCENTRALIZADAS Y AL	SC PRESTAMO CONSTRUCCION POZO MECANICO ALDEA AYARZA, CASILLAS SANTA ROSA-INVERSI	Q		Q	415,472
	Total 24430 DE ENTIDADES DESCENTRALIZADAS Y AUTÓNOMAS NO FINANCIERAS				Q	415,472
Total 24000 ENDEUDAMIENTO PÚBLICO INTERNO			Q	1,812,056	Q	415,472

Egresos

Municipalidad2	Tipo de Gasto	Presupuesto Vigente 2022	Presupuesto Vigente 2023
SANTA ROSA - MUNICIPALIDAD DE CASILLAS		Q 44,212,948	Q 38,643,903
	DEUDA PÚBLICA	Q 666,453	Q 666,462
	GASTOS DE FUNCIONAMIENTO	Q 9,837,879	Q 8,775,692
	INVERSIÓN	Q 33,708,616	Q 29,201,750
Total general		Q 44,212,948	Q 38,643,903

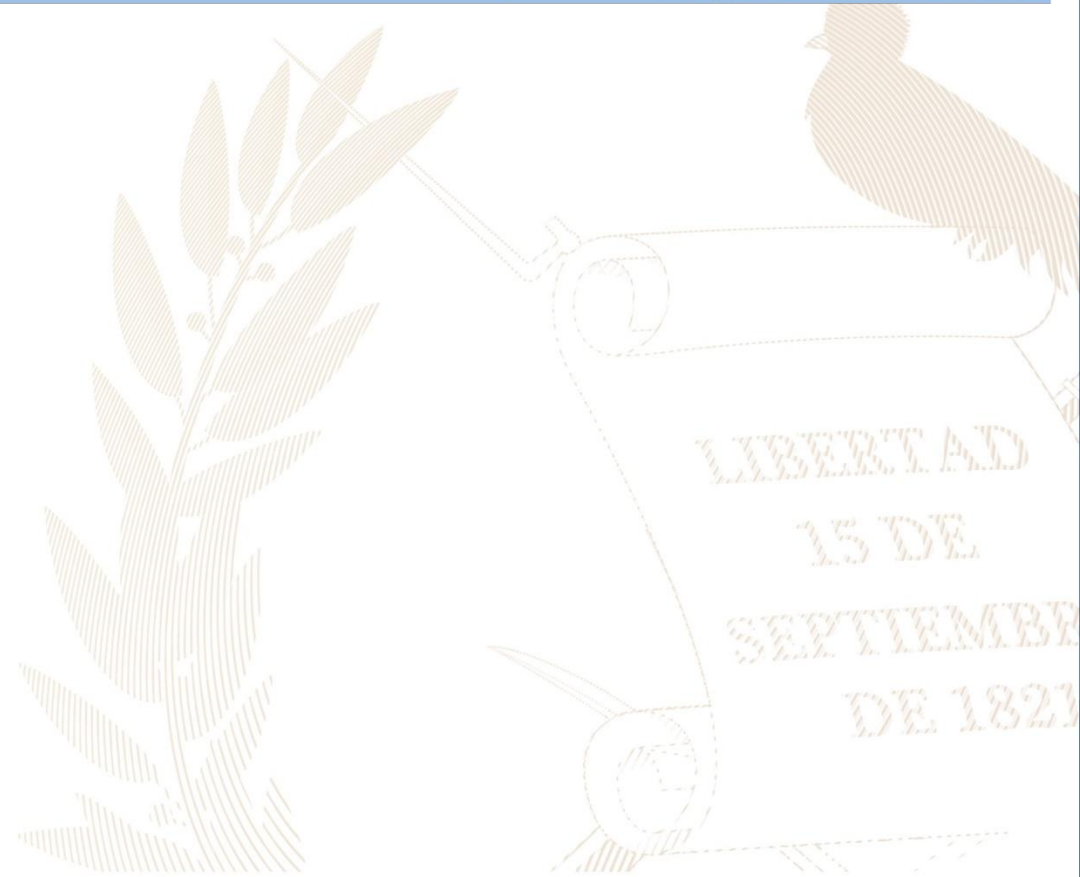

Ventanilla Única Municipal de Empleo - VUME -

Es un espacio de alianza estratégica con las municipalidades que tiene como objetivo brindar servicios que incrementen el perfil de empleabilidad de la población a nivel local, de tal manera que incrementen sus posibilidades de inserción laboral.

A través de las ventanillas, también se brinda a la población oportunidades de formación y capacitación técnica y otros servicios de los que el MINTRAB dispone, para que la población pueda acceder a estos de una forma más ágil desde su municipio.

Beneficios de la VUME



Para mayor
información,
escanea o haz
click en el
código QR:



Proceso para la implementación de la VUME en el municipio



Estrategia Nacional de Municipios y Comunidades Saludables

Línea de tiempo



Fuente: Líneas Orientadoras para Municipios, Ciudades y Comunidades Saludables (MCCS) en la Región de las Américas (OPS/OMS, 2019).





Estrategia Nacional de Municipios y Comunidades Saludables

CONTENIDO

1. Municipio Saludable.

2. Intersectorialidad en Salud.

3. Mi municipio es sano. Entornos y estilos de vida Saludable.

4. Cero muertes maternas y Cero desnutrición en mi municipio.

5. Mi Municipio es verde.

6. Participación Social en Salud. Comunidades Saludables.

7. Gestión de Riesgo en Salud.



Promoción

Prevención

Atención

Rehabilitación

LIBERTAD

DE

DE 1821

Situación Actual: Tratamiento de Aguas Residuales

OBLIGATORIEDAD MUNICIPAL



- Elaboración del Estudio Técnico de Aguas Residuales (ETAR) con el inventario de descargas del municipio, a más tardar el **30 de mayo de 2024**.
- Las municipalidades deberán cumplir con tener en operación, sistemas de tratamiento de las **2 descargas principales** a más tardar el **02 de mayo del 2025**.
- En el **02 de mayo 2027** deberán cumplir con tratar el 60% de sus descargas con los parámetros indicados en dicha etapa.
- En el **02 de mayo 2031** deberán cumplir con tratar el 100% de sus descargas con los parámetros indicados en dicha etapa.

Para la elaboración y actualización de los estudios técnicos se deberá de cumplir con el **Manual General del Reglamento de las Descargas y Reuso de Aguas Residuales y de la Disposición de Lodos. Acuerdo Ministerial Número 105-2008.**

Para el seguimiento y evaluación de aguas residuales y de aguas para reuso, los entes generadores deberán tomar a su costa, como mínimo, **dos muestras al año** y efectuar los análisis que correspondan de conformidad con los parámetros contenidos en el estudio técnico." **Artículo 49**

Departamento	Santa Rosa	Estudio Técnico de Aguas Residuales	No vigente	Descargas que el Inventario Reporta	4
Municipio	Casillas	Plantas de Tratamiento en Operación	4	Plantas de Tratamiento sin Operación	0

REGLAMENTO 164-2021

El Acuerdo Gubernativo 164-2021, **Reglamento para la Gestión Integral de Residuos y Desechos Sólidos Comunes** es un esfuerzo en conjunto del Organismo Ejecutivo, las Municipalidades y todos los habitantes de Guatemala para solucionar progresivamente una problemática que es conocida comúnmente como "Basura" a Nivel Nacional.



**ENTRÓ EN VIGENCIA
EL 11 DE AGOSTO DE 2021**

Escanea el Código QR o visita el sitio web www.marn.gob.gt/Reglamento-164-2021 para conocer a detalle los plazos y obligaciones que establece este Reglamento.

¿Quiénes son los entes que deben cumplir este Reglamento?

Estas son algunas de las consideraciones que debes tener en cuenta, si tú, como persona individual o jurídica, pública o privada, nacional o extranjera, desarrollas alguna de las siguientes actividades en cualquier parte del territorio del país:

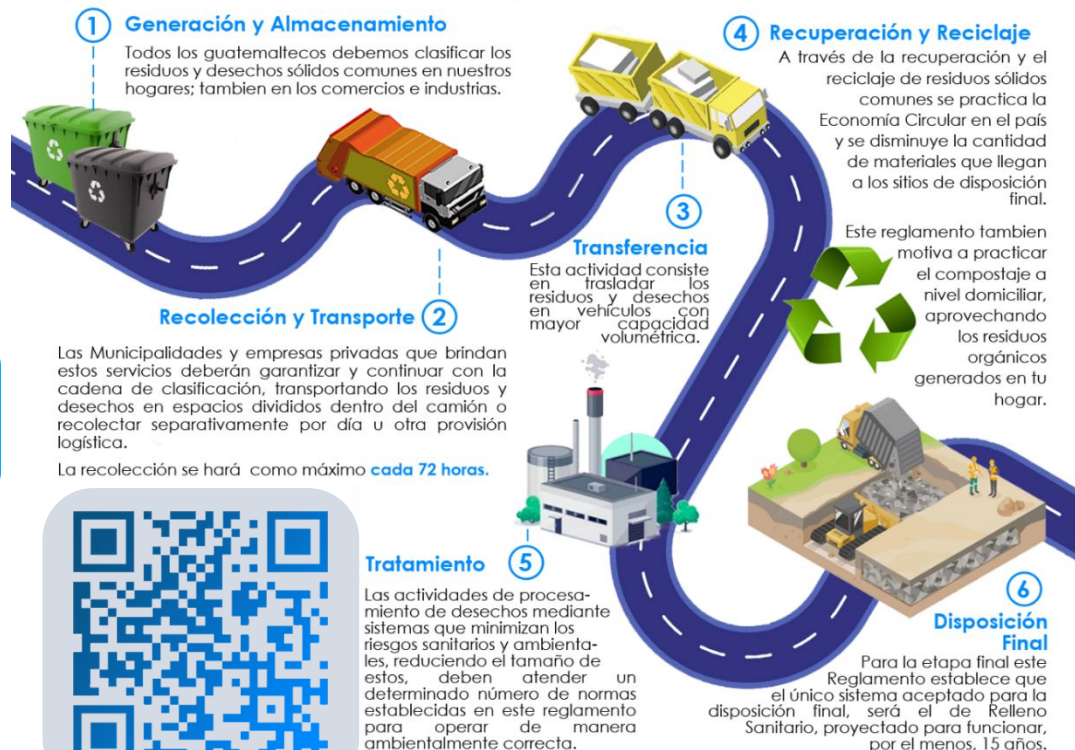

CLASIFICACIÓN DE LOS RESIDUOS Y DESECHOS SÓLIDOS COMUNES

El MARN invita a Clasificar los Residuos y Desechos Sólidos Comunes que generes en tu hogar, comercio, industria y cualquier espacio público del Municipio; según lo establecido en el Acuerdo Gubernativo 164-2021 para proteger el medio ambiente de tu entorno.



Escanea el Código QR para Descargar la Guía de Identificación Gráfica y conocer más sobre la Clasificación.



ORGÁNICO

¿Qué debo colocar en esta Clasificación?

Son productos de origen animal y vegetal, principalmente de los restos de alimentos, agricultura y jardinería. *Algunos ejemplos:*



INORGÁNICO

¿Qué debo colocar en esta Clasificación?

Son productos que no están compuestos de materia vegetal o animal y son de difícil descomposición por microorganismos. *Algunos ejemplos:*



Todos los demás residuos que se contaminen con aceites, líquidos y otros materiales que les haga perder el potencial de ser reciclados.



RECICLABLE

¿Qué debo colocar en esta Clasificación?

Algunos ejemplos:



Información Agroclimática



Para acceder al detalle de la información,
escanea el código QR.



Generalidades

Documento elaborado por el equipo de trabajo conformado por los departamentos de: El Centro de Información Estratégica Agropecuaria, Laboratorio de Información Geográfica, Cobertura Vegetal y Uso de la Tierra, y Departamento de Suelos, de la Dirección de Información Geográfica, Estratégica y Gestión de Riesgos -DIGEGR- del Ministerio de Agricultura, Ganadería y Alimentación -MAGA-.

Características del municipio:

- Geográficas
- Biofísicas
- Productivas

Temáticas:

- Mapa de características geográficas y biofísicas
- Capacidad de uso de la tierra
- Serie de suelos (Simmons 1,959)
- Descripción de las principales características
- Condiciones climáticas
- Cobertura vegetal
- Uso de la tierra año 2,020
- Fechas promedio de etapa fenológica ciclo de primera (cultivo de maíz/ frijol).

Se exponen las **potencialidades** y **limitaciones** del municipio en forma general.

INFORMACIÓN AGROCLIMÁTICA

Municipio de Casillas, Santa Rosa

Características geográficas y biofísicas

El municipio se localiza al noreste del departamento; con las colindantes siguientes:

Al Norte: con Mataquesuintla del departamento de Jalapa y San Rafael Las Flores del departamento de Santa Rosa.

Al Sur: con San José Acatempa y Quesada del departamento de Jutiapa.

Al Este: con San Carlos Alzatate del departamento de Jalapa y Jutiapa del departamento de Jutiapa.

Al Oeste: con Nueva Santa Rosa del departamento de Santa Rosa.

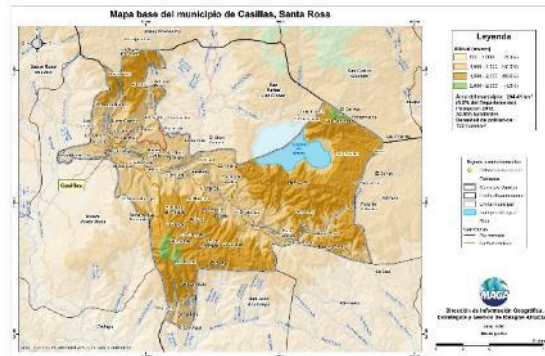

Capacidad de Uso de la Tierra

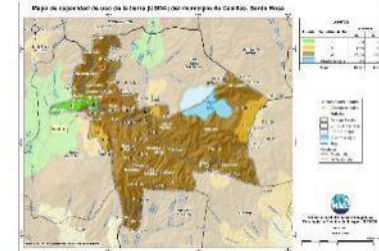

De acuerdo al mapa, para el municipio se presenta las siguientes categorías de uso: agrícola (III) con un 3%, agroforestal (VI) con 5.9%, forestal de producción (VII) con 87.5% y cuerpo de agua con 3.6%.

Serie de suelos

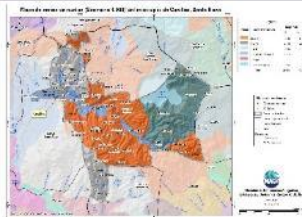

Respecto a las principales características de los suelos, estos provienen principalmente de material de origen volcánico, esto implica suelos con poca profundidad a profundos con buen a excesivo drenaje, alto peligro a la erosión y moderada a alta fertilidad.

Condiciones Climáticas

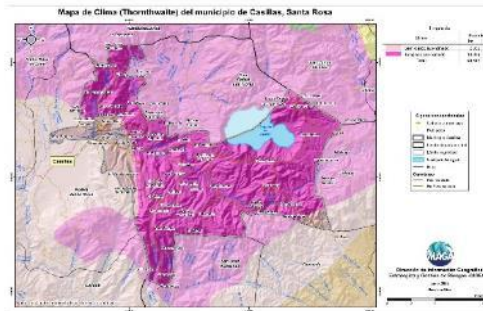

Respecto a condiciones climáticas, según lo mostrado en el mapa se encuentran los climas Templado (17.1°-20.7° C) en un 88.5% y el Semi-Cálido (20.8°-24.3° C) en un 11.5% del territorio.

Con respecto a la humedad, predomina el régimen Sub- Húmedo con el 100% de la superficie del municipio.

La precipitación promedio anual que prevalece se encuentra en el rango de 1,001 a 2,000 mm anuales.

Dentro de las principales amenazas naturales se encuentra la ocurrencia de heladas (noviembre a marzo) y sequía (julio y agosto) en categoría Media (MAGA, 2012).

Cobertura Vegetal y Uso de la Tierra



El 1.42% corresponde al territorio artificial: principalmente por tejido urbano discontinuo.

En el 70.91% del territorio se encuentra el uso agrícola con cultivos de: maíz, frijol, hortalizas, tomate, café, caña de azúcar, huertos y el sistema agroforestal café y aguacate.

La presencia de Bosques (mixto, latifoliado y conífero) es de un 6.55%. Predominando en un 16.17% la categoría de Vegetación arbustiva baja (matorral y/o guamil).

Fecha promedio de etapa fenológica (cultivo de maíz / frijol)

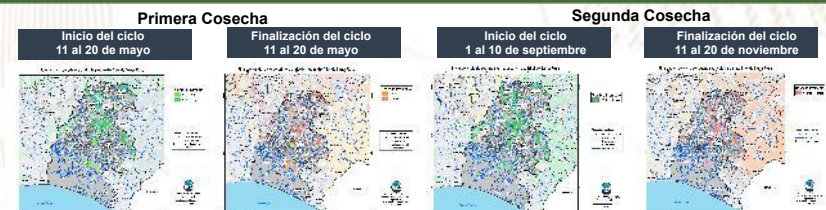

¿Qué son?

Son centros en donde se imparten cursos de capacitación técnica laboral y formación emprendedora; en espacios físicos proporcionados por la comunidad, municipalidades, organizaciones no gubernamentales, iglesias y otros.

¿Cuál es su objetivo?

Contribuir al desarrollo de oferta formativa vinculada a familias ocupacionales y cualificaciones con significación en el empleo, que proporcione la formación adecuada a personas jóvenes y adultas para su inserción en el mercado productivo y que responda a la demanda laboral.

Alianzas

Se realizan alianzas con municipalidades y otras organizaciones quienes proveen espacio físico y equipo para implementar los cursos.

También el Ministerio de Educación a través de la Dirección General de Educación Extraescolar, facilita equipo en diversas áreas e instructores para atender a los estudiantes.





Oportunidades

- Capacitarse en áreas técnicas con demanda productiva.
- Desarrollo de competencias para la vida, el trabajo y la formación emprendedora como ejes transversales para fortalecer la empleabilidad.
- Desarrollo de habilidades blandas en los jóvenes y adultos que participan en los cursos de formación.
- Disminución de la brecha entre educación y empleo a través de los cursos de formación.



¿Qué son?

Son centros de formación y capacitación extraescolar, asociadas al área agropecuaria en donde el campo o parcela de tierra es el espacio de aprendizaje, en el cual los participantes aprenden, fortalecen y tecnifican sus conocimientos y capacidades con la orientación de especialistas técnicos para el aprovechamiento de los recursos en el marco del Programa de Alimentación Escolar, PAE.

¿Cuál es su objetivo?

Promover buenas prácticas agropecuarias a través de la formación y capacitación, desarrollando competencias asociadas al área agrícola y pecuaria para tecnificar capacidades técnicas de los participantes para constituirse en proveedores del Programa de Alimentación Escolar, para obtener el certificado de Productor Agropecuario con Especialidad en Alimentación Escolar.

Alianzas

Se realizan alianzas con municipalidades y otras organizaciones gubernamentales y no gubernamentales quienes: autorizan y gestionan el uso de un espacio físico de terreno, proporcionan insumos, servicios básicos y personal para mantenimiento.

- Certificación de la formación modular a través del Programa Centros Municipales de Capacitación y Formación Humana, CEMUCAF.
- Certificación de la Competencia Técnico Laboral para acreditar “Productores Agropecuarios con Especialidad en Alimentación Escolar.
- Dotación de Módulos Formativos físicos o digitales para el desarrollo de procesos formativos.
- Transferencia Metodológica a técnicos de las ETCAE.





Oportunidades

- Formación, capacitación y tecnificación.
- Productores locales acreditados y certificados en competencias agropecuarias.
- Desarrollo comunitario y reactivación de la economía local.
- Reducción de barreras de género.
- Empoderamiento de la mujer.
- Prevención de la migración irregular.
- Desarrollar habilidades de lectoescritura y matemática funcional, así como completar sus ciclos educativos a través de modalidades flexibles.
- Vínculo entre las OPF y Productores Locales para la provisión y suministro de alimentos como lo establece la Ley de Alimentación Escolar.





¿Qué son?

Son espacios comunitarios educativos que, mediante el uso de herramientas tecnológicas y metodologías innovadoras, facilitan a la población educativa el desarrollo y fortalecimiento de procesos formativos pertinentes a su contexto y necesidades. Está dirigido para estudiantes del Sistema Educativo Nacional.



Alianzas

- ✓ Se gestiona la firma de convenio con las Municipalidades por 5 años para que apoyen con el espacio físico, pago de internet, energía eléctrica y seguridad.
- ✓ El Ministerio de Educación designa al instructor y facilita el equipamiento en coordinación con la cooperación.



¿Cuál es su objetivo?

Propiciar el desarrollo de la población a través de procesos de aprendizajes significativos, autónomos y colaborativos, mediante el uso de herramientas tecnológicas, en un modelo educativo flexible, pertinente y de calidad.





Oportunidades

- Iniciar o continuar estudios en forma gratuita en el Programa Nacional de Educación Alternativa PRONEA
 - En el Nivel de Educación Primaria (de 13 años en adelante)
 - Nivel de Educación Media ciclo básico (de 15 años en adelante) y diversificado (de 17 años en adelante).
 - Avanzar a su propio ritmo.
 - Si ha extraviado su papelería de estudios, puede solicitar una evaluación por suficiencia para acreditar su formación y continuar estudiando.
- Acceso a computadoras e internet en forma gratuita para procesos formativos.
- Acompañamiento por parte de un tutor.



LIBERTAD
15 DE
SEPTIEMBRE
DE 1821

Gestión integral de la seguridad

❑ **Objetivo institucional en el municipio**

Realizar actividades operativas (patrullajes, puestos fijos y operativos policiales) en los lugares donde se han registrado hechos negativos y donde exista más aglomeración de personas (plazas, mercados, paradas de buses, eventos deportivos u otros), para garantizar la vida, la integridad física y la seguridad de las personas y sus bienes.

❑ **Servicios policiales**

Dependencia policial	Talento humano	Recurso de movilidad		Tasa de policías por habitantes	Kilómetros que recorre cada unidad policial
		Vehículos	Motocicletas		
Estación 32-3 Casillas	3	1	0	Se dispone de 12 policías por cada 10,000 habitantes.	1 unidad policial cubre 69 Km ² de demarcación.
Subestación 32-31, Casillas	13	3	0		
Subestación 32-35, Ayarza	14	1	0		
Otras dependencias policiales de apoyo					
Grupo de Reacción Inmediata Lobos GRIL	4	0	2		
Grupo de Acción Rápida GAR	4	0	2		

❑ **Coordinación interinstitucional**

- ✓ Con instituciones del sector de justicia, salud, educación y autoridades locales.
- ✓ Policía Nacional Civil y Ejército de Guatemala, realizan patrullajes y operativos conjuntos, en los cuales se procede al registro de personas y vehículos; para garantizar la seguridad de los habitantes del lugar.
- ✓ Policía Nacional Civil y Ejército de Guatemala, realizan patrullajes y operativos conjuntos, en los cuales se procede al registro de personas y vehículos; para garantizar la seguridad de los habitantes del lugar.
- ✓ La Policía Nacional Civil apoya a la Policía Municipal, en actividades culturales, sociales o de otra índole que se desarrolla en el municipio.

Sistema de Información Cultural - SIC -

¿Qué es el Sistema de Información Cultural SIC?

Es una herramienta virtual al servicio de la sociedad. Registra, sistematiza y difunde información sobre la cultura diversa de nuestro país a nivel nacional.



MUNAG
Museo Nacional de Arte de Guatemala
The明珠 of Guatemalan Culture



¿Qué encontramos en el SIC?

Información de más de 500 lugares del patrimonio cultural y natural, más de 130 recetas de gastronomía tradicional; manifestaciones de la espiritualidad y religiosidad popular; escuelas y universidades de arte y cultura; legislación cultural; premios y reconocimientos para artistas, académicos y gestores culturales.

Una biblioteca virtual, noticias, vídeos culturales... y mucha más información de la rica y variada cultura de Guatemala.

Registro Nacional de Artistas - RENART -

En el SIC también se encuentra el **Registro Nacional de Artistas RENART**:

- El RENART permite conocer cuántos artistas hay a nivel nacional. Apoyar a visibilizarlos y ampliar posibilidades de ofertar sus servicios artísticos.
- Actualmente hay más de 5,300 artistas registrados de los diversos municipios de Guatemala.
- Cada artista se registra por iniciativa y voluntad propia. Al registrarse recibe una certificación llamada **Número Único de Artistas -NUA-**. Este certificado puede ser utilizado convenientemente para gestionar apoyos en el Ministerio de Cultura y Deportes, y en otras instituciones nacionales y extranjeras.
- En el SIC el artista encontrará un tutorial que le guiará para registrarse en el RENART.



sicultura.gov.gt



La información cultural en el SIC, se puede encontrar desglosada por municipios:

Por ejemplo, en el municipio de **Casillas**, departamento de Santa Rosa, se encuentra pendiente de registrar la de sus recursos culturales.

¿Cuántos artistas hay en mi municipio?

Cada municipio, puede conocer quiénes, cuántos y dónde están sus artistas a través del **RENART**.

En el municipio de **Casillas**, departamento de Santa Rosa, están registrados **03 artistas**: de artes visuales, escénicas, música, literatura y cinematografía.

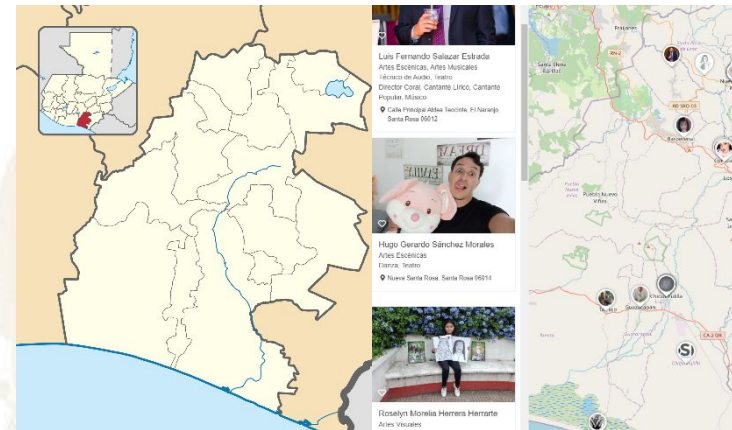

Oficinas Municipales de Agua y Saneamiento - OMAS -

164 MUNICIPALIDADES QUE
YA CUENTAN CON OMAS

MODELO
ASH

AGUA POTABLE,
SANEAMIENTO
E HIGIENE

Objetivo

Contribuir con las municipalidades en la gestión sostenible del agua potable, saneamiento e higiene, para garantizar una mejor calidad de vida de la población

1

Fortalecimiento municipal

Consiste en establecer y desarrollar las capacidades institucionales, técnicas, legales y de participación que permitan a la Municipalidad abordar de manera priorizada, estratégica y sostenible el tema del agua, saneamiento e Higiene en todo el municipio.

2

Análisis situacional de agua, saneamiento e higiene

Consiste en establecer e implementar herramientas y metodologías participativas para la recopilación de información clave de agua potable, saneamiento e higiene para la toma de decisiones.

3

Planificación de la intervención

Este es el componente que facilita el proceso para planificar las alternativas y soluciones a los problemas de agua, saneamiento e higiene identificados y priorizados, tanto por las poblaciones, técnicos y autoridades del municipio.



Oficinas Municipales de Agua y Saneamiento - OMAS -

4

Mobilización de Recursos

Es el proceso de identificar y gestionar recursos para la implementación de los planes estratégicos, de inversión y operativos de agua saneamiento e higiene en los municipios.

5

Organización y participación social inclusiva y equitativa

Consiste en contribuir al empoderamiento de la población, para satisfacer las necesidades y condiciones diferenciadas en agua, saneamiento e higiene de los diversos grupos sociales.

6

Implementación de infraestructura de agua y saneamiento

Consiste en universalizar la cobertura de los servicios de agua potable y saneamiento, a través de la implementación, rehabilitación y mejoramiento de sistemas de agua y saneamiento de forma sostenible.

7

Gestión integrada de recursos hídricos

Consiste en gestionar el recurso hídrico, considerando los distintos usos de manera interdependiente, privilegiando el agua para consumo humano, con la participación de los diferentes sectores de la sociedad e instituciones del municipio.

8

Integridad en la prestación de los servicios de agua y saneamiento

Consiste en fomentar la integridad a nivel municipal y comunitario, basada en los principios de transparencia, rendición de cuentas y participación para fortalecer la gobernabilidad.

9

Cambios de comportamiento en prácticas de higiene y saneamiento

Consiste en fortalecer las capacidades municipales, institucionales y comunitarias para la promoción y adopción de cambios de comportamiento en prácticas clave de higiene y saneamiento.

10

Aprendizaje y gestión del conocimiento

Consiste en el abordaje de elementos que contribuyen a facilitar procesos de generación, modificación, actualización, transmisión y uso de modificación, actualización, transmisión y uso de conocimientos en el entorno del agua, saneamiento e higiene

11

Sistemas de información municipal

Este componente busca plantear mecanismos para recolectar, analizar e interpretar datos para utilizarlos en la toma de decisiones relacionadas con la universalización y sostenibilidad de los servicios de agua y saneamiento en los municipios.

PLANTA TURÍSTICA REGISTRADA

- ❖ Se registran establecimientos de hospedaje, agencias de viajes, academias de español, transporte turístico terrestre y guías de turistas. A través de este registro cada municipio puede conocer cuántos y cuáles empresas y servicios turísticos están registrados y dónde están ubicados.
- ❖ En el sitio <https://registro.inguat.gob.gt/> se puede consultar el directorio de servicios turísticos registrados, así como los formularios y requisitos para solicitar la inscripción.

- ❖ Para incrementar el nivel de calidad de los servicios turísticos el INGUAT otorga a las empresas registradas y a los restaurantes que cumplen con los requisitos de la normativa técnica, los distintivos “sello Q”, “sello Q Verde” y “bioseguridad turística”.

Escanea el código QR para acceder al registro de servicios turísticos:



En el municipio de CASILLAS, departamento de SANTA ROSA, se registra:

SERVICIOS TURÍSTICOS

2 Establecimientos de Hospedaje, siendo 0 de ellos **Aptos para la Actividad Turística** con disponibilidad de 0 Habitaciones y 0 Plazas Cama.

0 Agencias de Viajes.

0 Guías de Turistas.

0 Empresas de Transporte Turístico Terrestre con disponibilidad de 0 unidades y un total de 0 asientos.

No cuenta con Academias de Enseñanza de Español como Segundo Idioma.

DISTINTIVOS DE CALIDAD

Los Distintivos de Calidad y Sostenibilidad Turística son otorgados a los servicios turísticos que garantizan a sus clientes, la implementación de un proceso de mejora continua y el cumplimiento de estándares de calidad y sostenibilidad en sus operaciones.

Los servicios turísticos que cuentan con este Distintivo que otorga el INGUAT de manera gratuita, han pasado por un proceso interno en donde se establecen controles en los procesos y servicios, para la satisfacción de los turistas, así como la seguridad y confort de las instalaciones.

Para mayor información: calidad.turistica@inguat.gob.gt

Política para la Generación y Recaudación de Ingresos Propios - PGRIP - Casillas, Santa Rosa

Contexto

Durante el 2022 el INAP asistió técnicamente a 101 municipalidades para elaboración de la Políticas para la Generación y Recaudación de Ingresos Propios, con el objetivo de apoyar a las municipalidades en la elaboración de un documento que contenga lineamiento que le permitan a mejorar la recaudación de ingresos propios convencionales y no convencionales.

Política para la Generación y Recaudación de Ingresos Propios – PGRIP- Casillas, Santa Rosa

Aunque las propuestas de PGRIP han sido diseñadas según las necesidades de cada contexto, todas ellas parten de una matriz común en la que se expone



Diagnóstico

1. Ingresos 2021 Fuentes 31	Q. 13,887,839.99
2. Egresos 2021 Fuente 31	Q. 14,237,461.50
3. Déficit presupuestario 2021	Q. -349,621.51

Esquema General de PGRIP

Auto diagnóstico financiero de la municipalidad	Muestra los déficits presupuestarios y las brechas que se generan por la falta de ingresos propios, identificando las tasas, arbitrios e impuestos que la municipalidad puede cobrar pero que no está cobrando y las razones por las cuales no lo hacen.
Identificación de Potenciales	Fuentes potenciales de ingresos no convencionales que permitan diseñar estrategias para hacer efectiva su recaudación.
Lineamientos para la generación de ingresos convencionales	Evaluación de los ingresos propios convencionales que la municipalidad está dejando de percibir, propuestas de mecanismos para mejorar los ingresos (arbitrios, tarifas e impuestos que puede cobrar la municipalidad de acuerdo a la normativa vigente).
Lineamientos de acción para ingresos no convencionales	Propuesta de los ingresos no convencionales que se pueden obtener en base al potencial económico y los recursos físicos y naturales disponibles en el municipio, así como de los mecanismos que se pueden aplicar para generar estos ingresos.

Identificación de Potenciales

Elementos del paisaje Laguna de Ayarza, Mirador la Loma China, Casillas, Cuenca del Rio los Esclavos, La cumbre de Ayarza

Recursos económicos productivos: Recursos Económicos Productivos: Café, Maíz, Tomate, Caña de Azúcar, Frijol, Chile Pimiento

Recursos recreativos, deportivos y culturales: Feria Patronal, en honor al Señor De Esquipulas celerada del 11 al 15 de enero, Salón Municipal y Romerías (en honor al Señor de Esquipulas)

Lineamientos para la generación de ingresos convencionales

- **Lineamiento 1,** Realizará actividades de campo con la Oficina de Catastro, según rutas establecidas, identificando a los contribuyentes y usuarios de servicios públicos, según padrón o registro, identificar a los negocios no incluidos, y a los negocios que han cerrado definitivamente para que no sigan generando mora
- **Lineamiento 2,** realizará las acciones necesarias para implementar la “solvencia municipal”, como requisito indispensable para cualquier trámite en la entidad municipal.
- **Lineamiento 3,** La Municipalidad de manera inmediata hará cumplir el reglamento de construcción realizando visitas oculares en el casco urbano a través de la juez de asuntos municipales.

Lineamientos para la generación de ingresos no convencionales

- **Lineamiento 1** En lo que refiere a los elementos del paisaje, ambiente, recursos y geografía naturales del municipio, actividades de turismo ecológico, la Municipalidad de Casillas, identificó la Laguna de Ayarza, en donde por sus recursos naturales, la geografía podrá promover actividades de turismo ecológico, como una iniciativa del Consejo en coordinación con la DAFIM, DMP y Relaciones Públicas.
- **Lineamiento 2,** En relación a los recursos económicos, productivos de bienes y servicios (principales productos agrícolas, pecuarios, hidrobiológicos y servicios tecnológicos) se identificó un potencial para generar ingresos no convencionales como un foco detonador la producción de café que como valor agregado cuenta con una historia productiva representativa para el país en su historia geográfica y política, así como los cultivos propios del municipio como lo es el Maíz, Tomate, Caña de Azúcar, Frijol, Chile Pimiento. En pocas cantidades en donde La Municipalidad de Casillas está en busca de generar un espacio a través de una política de emprendimiento promoviendo la producción, transformación y comercialización de los productos que se cultivan en la región, para activar la economía y mejorar los ingresos municipales.
- **Lineamiento 3,** Dentro de los Recursos recreativos, deportivos, culturales o festividades locales vinculadas la identidad local o tradiciones, se identificó como un recurso activo la “Feria Patronal, en honor al Señor De Esquipulas celerada del 11 al 15 de enero ” reconocida en la categoría de Convivencia Social, religiosa y cultural, siendo exitoso por el fervor, tradición intrínseca de Casillas , la gente lo ve como algo positivo que genera la Feria en donde la Municipalidad genera ingresos por piso plaza a los juegos, realizará gestiones con empresas para poder ampliar el programa de actividades, culturales, sociales y deportivas. Como áreas de camping para personas que viajan en romería a visar el señor de Esquipulas, área de parqueo seguro con cobro de Q5.00 por vehículo.

Monitoreo Índice de Gobernanza en Seguridad Alimentaria y Nutricional (SAN)

Esta herramienta tiene como finalidad la autoevaluación del desempeño de la COMUSAN y la calidad de su gestión, asimismo conocer las potencialidades y áreas a mejorar de dicha comisión en un momento determinado, definiendo un índice de gobernanza en SAN que permita la toma de decisiones consensuadas y oportunas por la COMUSAN.



Esta herramienta consiste en una aplicación que por medio de algoritmos, combina datos de 31 variables y 7 indicadores para definir un Índice de Gobernanza en SAN.



Participación: **6 variables**
Equidad: **5 variables**
Transparencia: **3 variables**
Eficiencia: **4 variables**
Capacidad de respuesta institucional: **8 variables**
Coordinación: **3 variables**
Marco regulatorio: **2 variables**



El Índice de Gobernanza se clasifica en tres niveles:

-  Nivel débil de Gobernanza en SAN: **Entre 0% y 49.99%**
-  Gobernanza en SAN aceptable: **Entre 50% y 79.99%**
-  Gobernanza en SAN totalmente aceptable: **Entre 80% y 100%**

Municipio Casillas

Información	Datos	Ranking Departamental	Ranking Municipal	Mapa
-------------	-------	-----------------------	-------------------	------



Monitoreo de Gobernanza en SAN



Año 2023

Cuatrimestre q1

Departamento Santa Rosa

Municipio Casillas

- Débil entre 0% y 49.99%
- Aceptable entre 50% y 79.99%
- Totalmente Aceptable entre 80% y 100%

Índice de Gobernanza en SAN
76%

Gobernanza **Aceptable** en SAN

Resumen de Indicadores

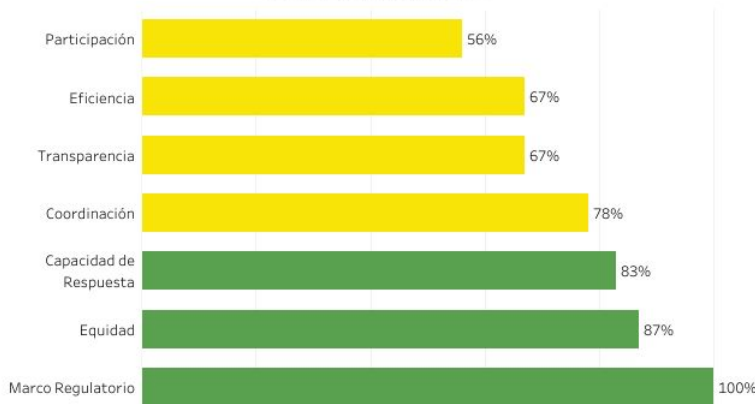

Mapa de Ubicación



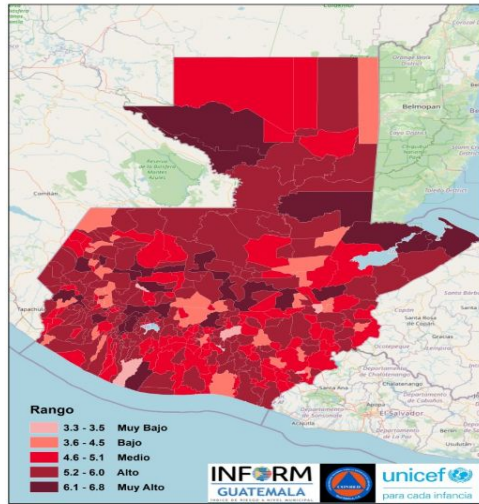

Estructura



CASILLAS, SANTA ROSA

Clasificación de Riesgo

ALTO

El municipio presenta un alto índice de degradación ambiental, diversos factores que indican alta vulnerabilidad y falta de capacidades / recursos para la respuesta ante eventos de distinto origen.

Índice de Riesgo de

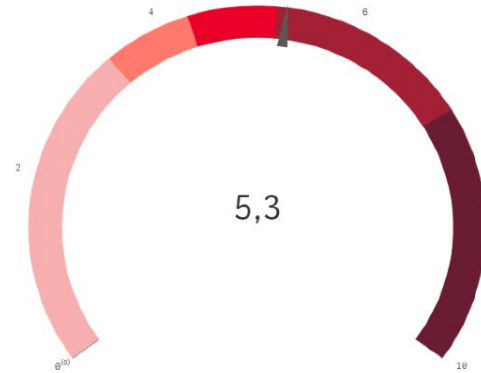

Mapa muni-



INFORM Guatemala, es una herramienta nacional, abierta, objetiva y transparente que sirve para valorar el riesgo de desastres, a partir de la identificación de amenazas, vulnerabilidades y capacidades de respuesta en los 340 municipios del país.

SIMPLIFICA e INTEGRA Información sobre el riesgo de desastres a nivel municipal en Guatemala

TOMA DE DECISIONES

Escala 0—10

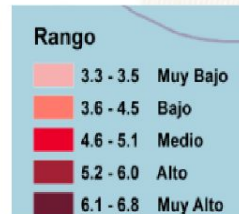

INFORM RISK 2021 GUATEMALA

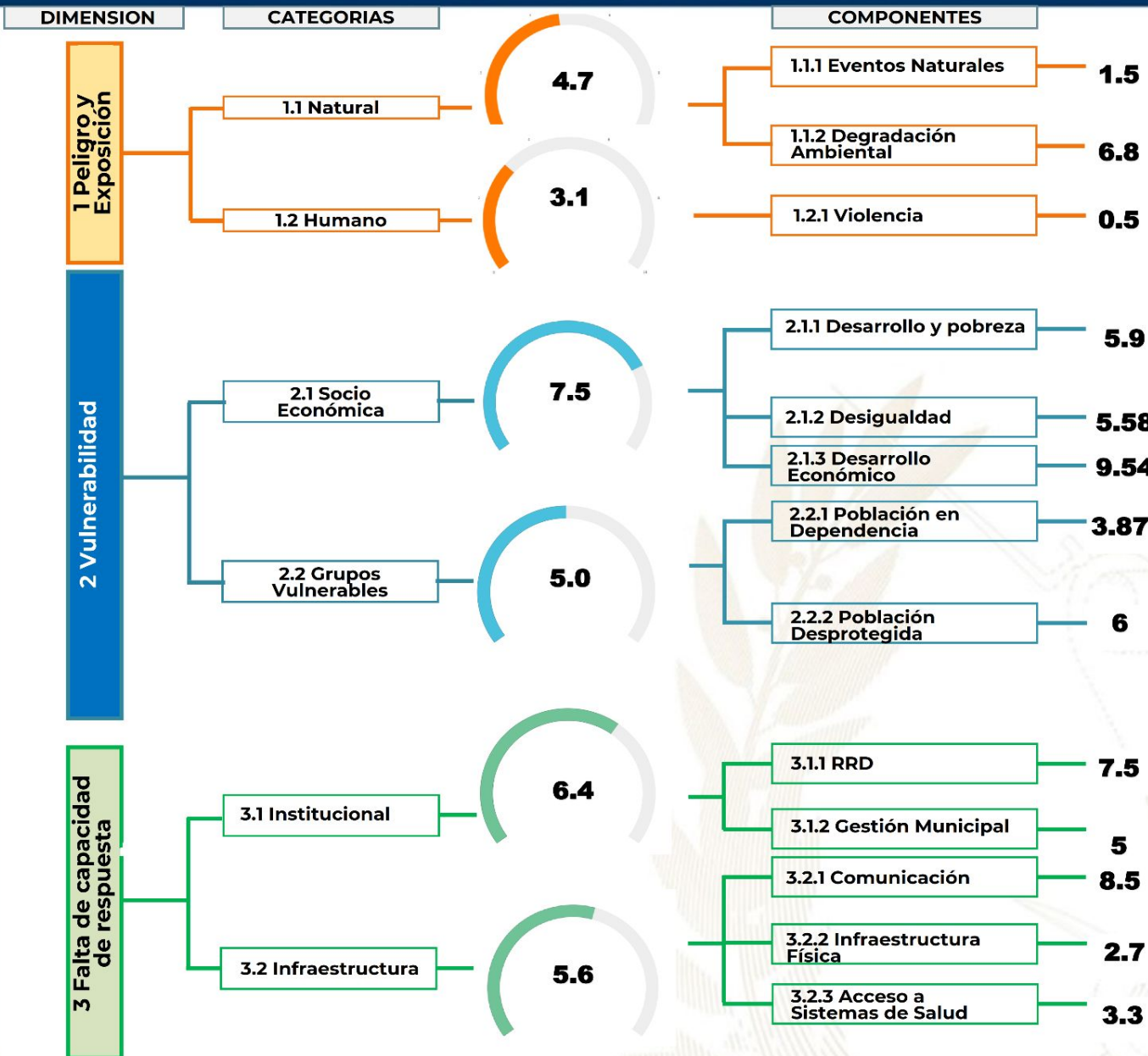

- Procesos importantes para seguimiento:**
- Ordenamiento territorial
 - Plan Municipal de Respuesta
 - Marco Nacional de Recuperación
 - Normas para la Reducción de Desastres 1-4
 - AGRIP
 - Conformación de Coordinadoras para la Reducción de Desastres.
 - Integración de Instancias Municipales para la Gestión Integral del Riesgo de Desastres.



Escala de 0—10 (menor a mayor índice de acuerdo a la metodología INFORM GT).

Oferta Programática Dirigida a los Gobiernos Locales



Más información aquí

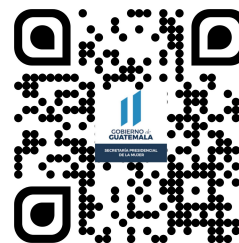

Casillas, Santa Rosa



Educación, capacitación y formación

- Brindar información, asesoría y orientación a las mujeres del municipio, especialmente sobre sus derechos.
- Promover la participación comunitaria de las mujeres en los distintos niveles del Sistema de Consejos de Desarrollo Urbano y Rural.
- Se desarrollan talleres, diplomados, capacitaciones, cursos sobre perspectiva de género, violencia sexual, empoderamiento de las mujeres, violencia intrafamiliar.



Emprendimiento y/o productividad

- Promover las capacidades productivas de las mujeres contribuyendo a su mejor calidad de vida.
- Promover cursos de capacitación en diferentes áreas productivas que les permitan acceder al campo laboral y al microemprendimiento.



Asistencia social

- Gestión y coordinación de apoyo en servicios médicos, terapias psicológicas, jornadas médicas, transferencias monetarias y entrega de alimentos, coordinación del servicio médico de ambulancia para la atención de las personas que lo requieran.
- Brindan apoyo psicológico en: casos de violencia intrafamiliar y violencia sexual.



Cultural

- Conmemoración de fechas importantes sobre la diversidad temática de género, así como, la promoción de actividades de ocio, recreación y deporte.
- Participación en festivales, ferias y demás actividades del municipio.

El Índice de Desarrollo Humano Municipal (IDH-M) describe el nivel de bienestar en una sociedad a partir de tres dimensiones básicas: educación, salud y nivel de vida. El IDH-M se mide entre 0 y 1, siendo 1 el mayor nivel de desarrollo humano.

A partir de los resultados del XII Censo Nacional de Población (INE, 2019), el **IDH-M para el municipio de Casillas fue de: 0.63**. Este valor se encuentra por debajo del promedio del IDH-M en el departamento de Santa Rosa (0.65) y por debajo del promedio del IDH-M (0.63).

Las dimensiones del IDH-M que presentan mayor oportunidad de mejora en Casillas son: **educación y nivel de vida**.

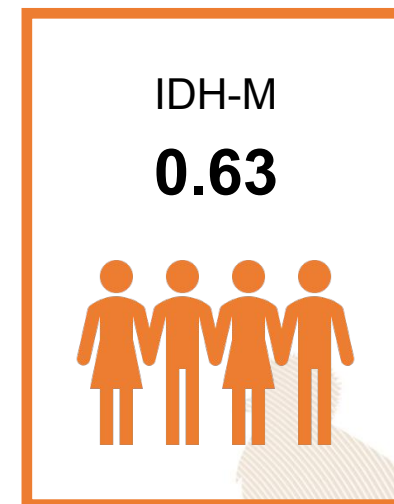

0.45

Educación

Esperanza educativa;
Escolaridad



0.88

Salud

Acceso a agua y saneamiento;
Materiales de pared y piso;
Supervivencia de hijos nacidos vivos



0.62

Nivel de Vida

Escolaridad de PEA;
Numero de dormitorios por persona;
Tipo de ocupación de
Población Ocupada;
Categoría ocupacional de
Población Ocupada;
Ubicación geográfica

Referencias:

Instituto Nacional de Estadística de Guatemala (INE). (2019). XII Censo Nacional de Población y VII de Vivienda. Disponible en línea: <https://www.censopoblacion.gt/>
Programa de las Naciones Unidas para el Desarrollo (PNUD). (2022). Informe Nacional de Desarrollo Humano. Disponible en línea: <https://indhguatemala.org/visualizacion/>

El **Índice de Privaciones Multidimensionales Municipal (IP-M)** describe la **pobreza a nivel municipal**, para reflejar las carencias de los hogares en la calidad de la vivienda, en el empleo, en los logros educativos, en el acceso a servicios básicos de agua, saneamiento y energía, y en tecnología. El IP-M se mide entre 0 y 1, siendo 1 el mayor nivel de privaciones.

A partir de los resultados del XII Censo Nacional de Población (INE, 2019), **el IP-M para el municipio de Casillas fue de: 0.39**. Este valor se encuentra por encima del promedio del IP-M en el departamento de Santa Rosa (0.34) y por encima del IP-M en el país (0.32).

Las dimensiones del IP-M que presentan mayor oportunidad de mejora en Casillas son: **tecnología y vivienda**

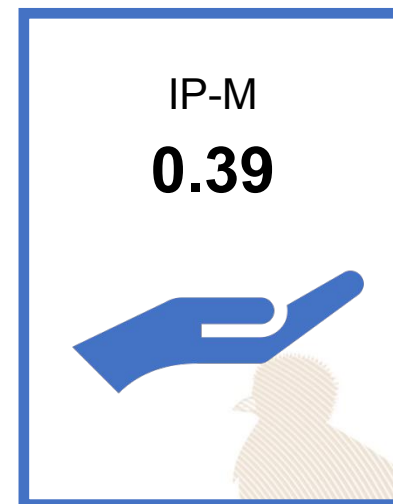

0.36

Vivienda

Materiales precarios en piso, techo y paredes;
Hacinamiento



0.32

Empleo

Trabajo infantil;
Empleo doméstico;
Trabajo no remunerado;
Categorías ocupacionales



0.14

Educación

Inasistencia escolar;
Rezago escolar;
Adultos sin escolaridad;
Adultos con menos de 6 años de escolaridad



0.20

Servicios básicos

Acceso restringido a agua;
Acceso restringido a saneamiento;
Sin energía eléctrica



0.87

Tecnología

Sin computadora en el hogar;
Sin internet en el hogar

Referencias:

Instituto Nacional de Estadística de Guatemala (INE). (2019). XII Censo Nacional de Población y VII de Vivienda. Disponible en línea: <https://www.censopoblacion.gt/>
Programa de las Naciones Unidas para el Desarrollo (PNUD). (2022). Informe Nacional de Desarrollo Humano. Disponible en línea: <https://indhguatemala.org/visualizacion/>

Comparación entre desempeño del municipio y el promedio departamental

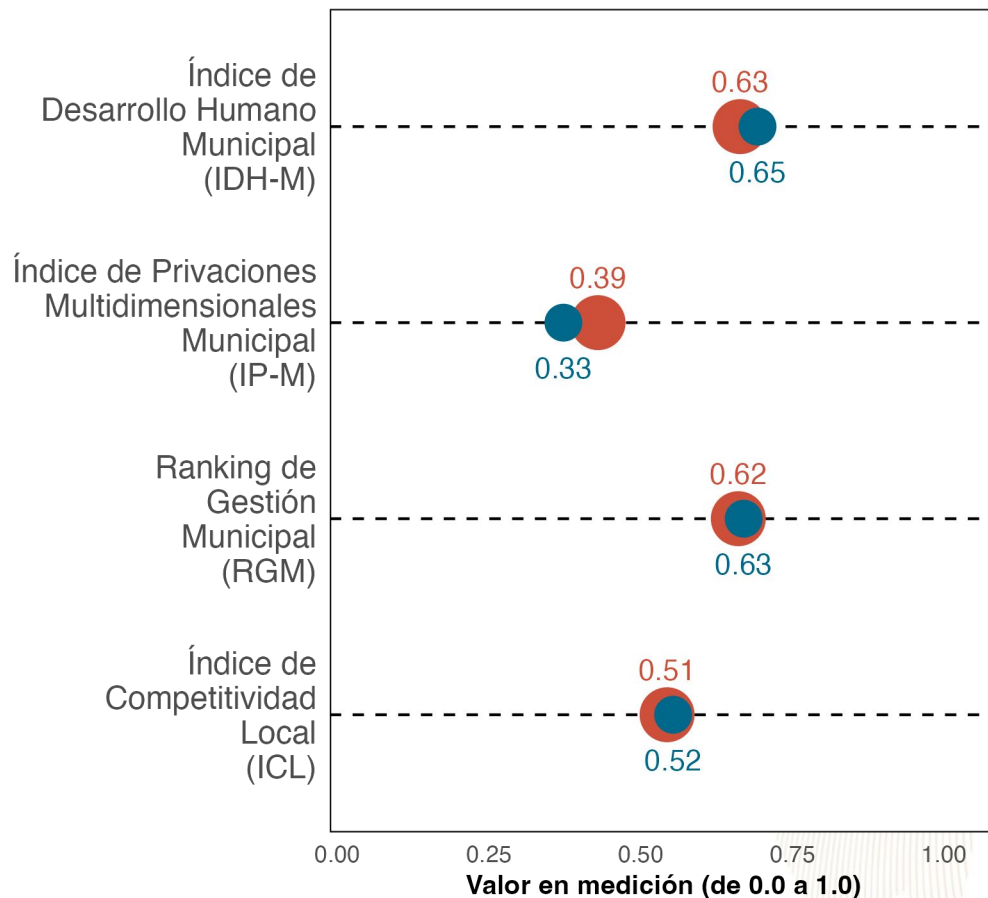

La gráfica compara el desempeño de **Casillas** con el promedio de los municipios de **Santa Rosa** en distintas mediciones de desarrollo. Los resultados son:

Índice de Desarrollo Humano Municipal (IDH-M): **0.63**. Puesto **12** de **14**.

Índice de Privaciones Multidimensionales Municipal (IP-M): **0.39**. Puesto **14** de **14**.

Ranking de gestión municipal (RGM): **0.62**. Puesto **6** de **14**.

Índice de Competitividad Local (ICL): **0.51**. Puesto **9** de **14**.



Referencias:

Fundación Para el Desarrollo de Guatemala (FUNDESA). (2022). Índice de Competitividad Local. Disponible en línea: <https://www.fundesa.org.gt/indices-y-evaluaciones-de-pais/indice-de-competitividad-local>

Programa de las Naciones Unidas para el Desarrollo (PNUD). (2022). Informe Nacional de Desarrollo Humano. Disponible en línea: <https://indhguatemala.org/visualizacion/>

Secretaría de Planificación y Programación de la Presidencia (SEGEPLAN). (2022). Ranking de la Gestión Municipal 2020-2021. Disponible en línea: <https://ranking.segeplan.gob.gt/visor/>

Brecha para cada indicador por área

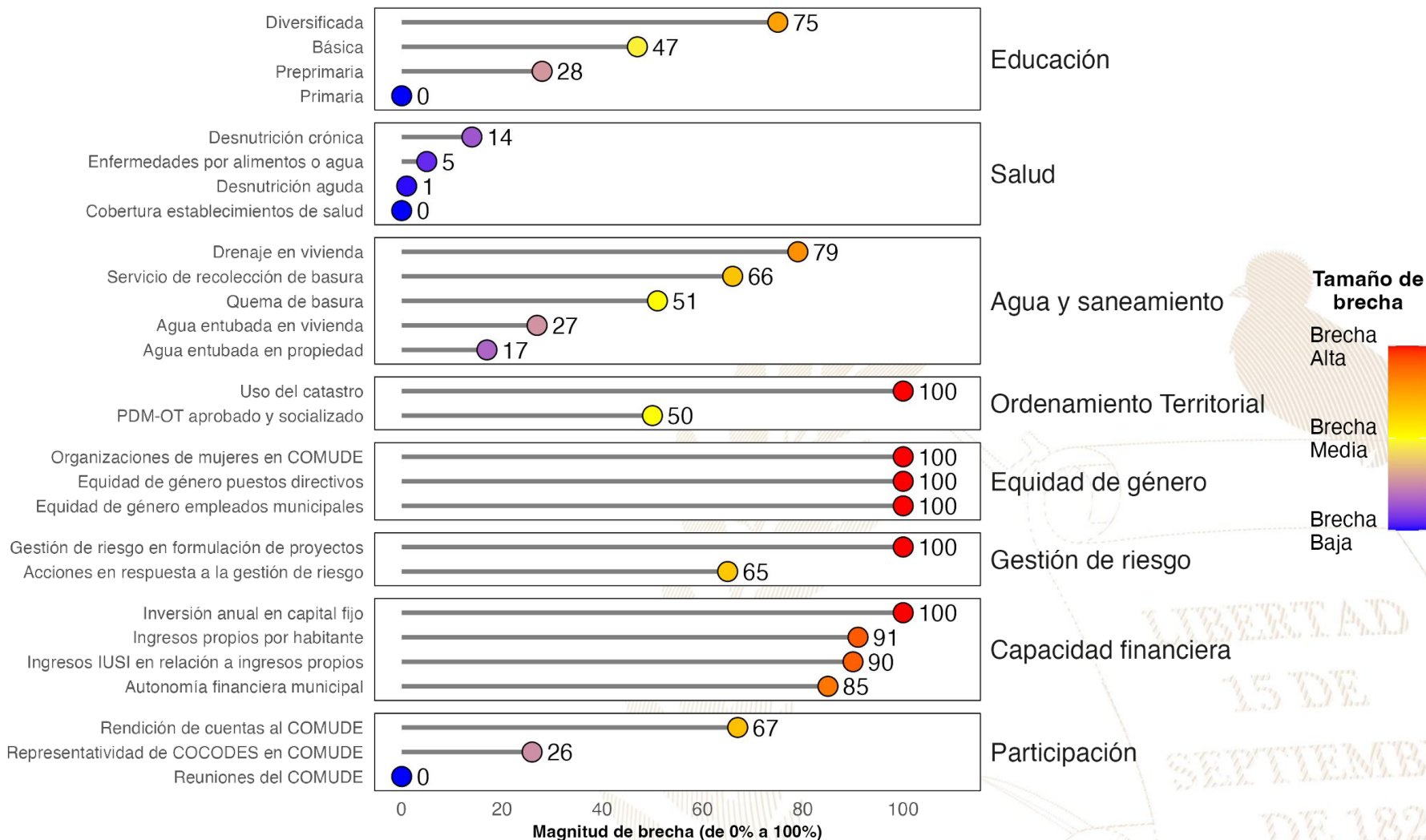

Referencias:

La selección de indicadores por área y la estimación de brechas para cada indicador se realizó con base en la información proporcionada a la Secretaría de Coordinación Ejecutiva de la Presidencia por los Ministerios de Educación y de Salud, así como en la información del Ranking de Gestión Municipal (SEGEPLAN, 2022) y el XII Censo Nacional de Población y VII de Vivienda (INE, 2019). Una brecha baja indica que hay poca necesidad de intervenir en el indicador. Una brecha media implica la necesidad de intervenir en el indicador para fortalecerlo. Una brecha alta implica mayor necesidad de intervenir para mejorar el desempeño en el indicador.

Instituto Nacional de Estadística de Guatemala (INE). (2019). XII Censo Nacional de Población y VII de Vivienda. Disponible en línea: <https://www.censopoblacion.gt/>

Secretaría de Planificación y Programación de la Presidencia (SEGEPLAN). (2022). Ranking de la Gestión Municipal 2020-2021. Disponible en línea: <https://ranking.segeplan.gob.gt/visor/>

Índice de Desarrollo Humano Municipal (IDH-M)

Si **Casillas** eliminara las brechas en los indicadores de desempeño listados en la gráfica anterior, **los cinco indicadores que tendrían mayor impacto en el IDH-M serían:** (a) autonomía financiera municipal, (b) ingresos propios por habitante, (c) educación diversificada, (d) educación básica y (e) servicio de recolección de basura.

IDH-M estimado si brecha se elimina

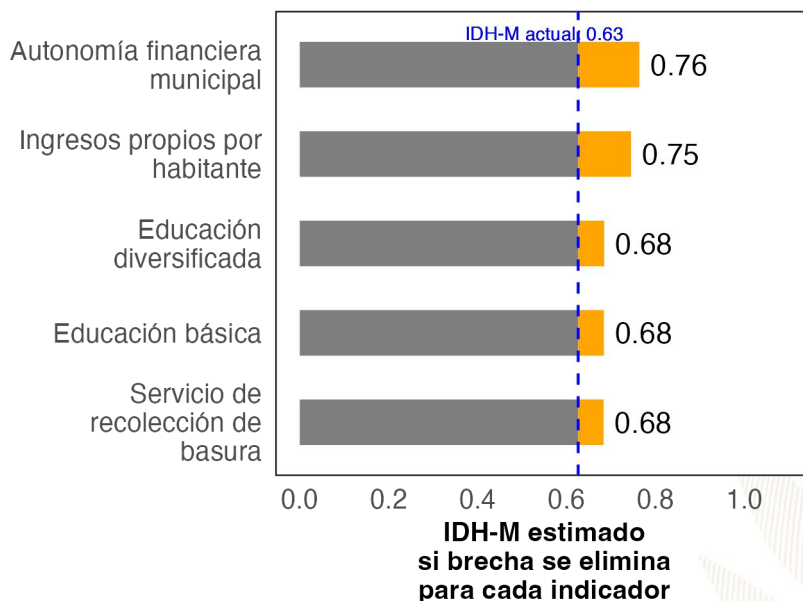

Ranking de Gestión Municipal (RGM)

Si **Casillas** eliminara las brechas en los indicadores de desempeño listados en la gráfica anterior, **los cinco indicadores que tendrían mayor impacto en el RGM serían:** (a) rendición de cuentas al COMUDE, (b) uso del catastro, (c) organizaciones de mujeres en COMUDE, (d) acciones en respuesta a la gestión de riesgo y (e) gestión de riesgo en formulación de proyectos.

RGM estimado si brecha se elimina

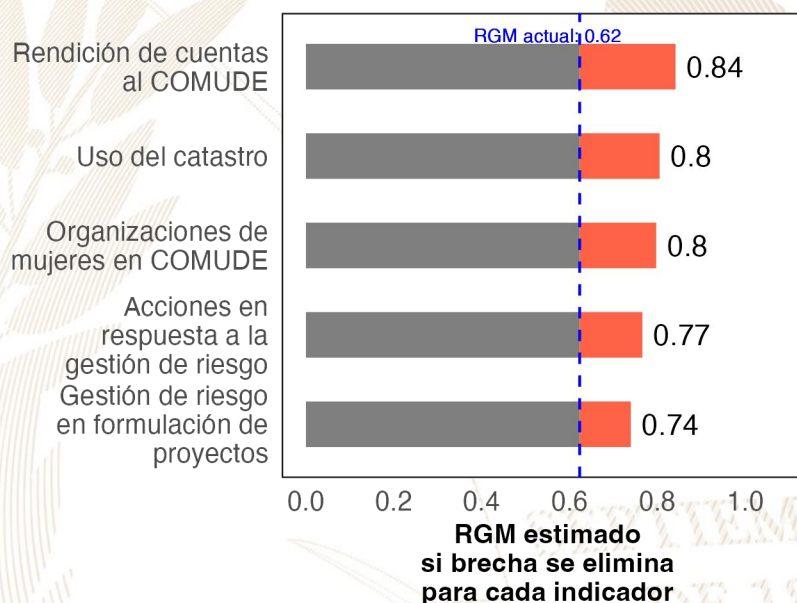

Referencias:

Para estimar el incremento en el desempeño se utilizó un modelo de regresión lineal tomando en cuenta la población, urbanización y etnicidad. Se considera que una brecha en un indicador de desarrollo ha sido eliminada si se reduce su valor actual a 0.
 Instituto Nacional de Estadística de Guatemala (INE). (2019). XII Censo Nacional de Población y VII de Vivienda. Disponible en línea: <https://www.censopoblacion.gt/>
 Programa de las Naciones Unidas para el Desarrollo (PNUD). (2022). Informe Nacional de Desarrollo Humano. Disponible en línea: <https://indhguatemala.org/visualizacion/>
 Secretaría de Planificación y Programación de la Presidencia (SEGEPLAN). (2022). Ranking de la Gestión Municipal 2020-2021. Disponible en línea: <https://ranking.segeplan.gob.gt/visor/>

Ranking Municipal

El Ranking de la Gestión Municipal (RGM) es un instrumento de asesoría creado para que los gobiernos locales, entidades de gobierno, cooperación internacional, academia y población en general cuenten con información precisa acerca de los avances y desafíos existentes en los principales temas de gestión municipal, a partir de la medición de 55 indicadores clasificados en 6 índices, que componen el índice de gestión municipal.

Departamento / Municipio	Resultados del Índice
Santa Rosa	
Casillas	
Índice de Participación Ciudadana	0.68
Índice de Información a la Ciudadanía	0.61
Índice de Gestión Administrativa	0.50
Índice de Gestión Financiera	0.31
Índice de Servicios Públicos	0.21
Índice de Gestión Estratégica	0.12





GOBIERNO de
GUATEMALA

DR. ALEJANDRO GIAMMATTEI

Un Presidente **MUNICIPALISTA**

10 GIRA PRESIDENCIAL

INFORME DE LOGROS

2020



2023

GOBIERNO CENTRAL A GOBIERNOS LOCALES

A nivel nacional

Año	No.	Producto público	Comunidad	Beneficiarios	Monto (Q)
2020	1	Becas de inglés para estudiantes y docentes	Todos	6, 110	Q5,563,491.00
2021	2	Becas de inglés para estudiantes y docentes	Todos	2887	Q762,320.00
2022	3	Becas de inglés para estudiantes y docentes	Todos	6053	Q30,807,720.00
2023	4	Becas de inglés para estudiantes y docentes	Todos	8087	Q42,676,821.00

A nivel departamento de Santa Rosa

Año	No.	Producto público	Comunidad	Beneficiarios	Monto (Q)
2020	1	Programa de Profesionalización de docentes PADEP	Xinka	2	Q17,600.00
2020	2	Programa de Textos escolares del Nivel de Educación Preprimaria y Primaria	K'iche', kaqchikel, mam, q'eqchi', q'anjob'al, tz'utujil, ixil, achi, itza', xinka, castellano	11,414	Q166,530.26
2020	3	Programa de Becas de Inglés, para el fortalecimiento de las competencias lingüísticas	Todos	6	N/A
2021	4	Programa de Profesionalización de docentes PADEP	Xinka	5	Q30,560.00
2021	5	Programa de Textos escolares del Nivel de Educación Preprimaria y Primaria	K'iche', kaqchikel, mam, q'eqchi', q'anjob'al, tz'utujil, ixil, achi,	4	Q250.96
2021	6	Programa de Becas de Inglés, para el fortalecimiento de las competencias lingüísticas	Todos	18	N/A
2022	7	Programa de Becas de Inglés, para el fortalecimiento de las competencias lingüísticas	Todos	215	N/A
2023	8	Programa de Becas de Inglés, para el fortalecimiento de las competencias lingüísticas	Todos	526	N/A

Casillas, Santa Rosa

Año	No.	Producto público	Comunidad	Beneficiarios	Monto (Q)
2020	1	Cuadernos De Trabajo Impresos Para Estudiantes Del Nivel Preprimario	Casillas	984	Q18,873.12
2020	2	Textos Impresos Para Estudiantes Del Nivel Primario	Casillas	984	Q58,173.10
2020	3	Establecimientos Del Nivel Preprimaria Atendidos Con Gratuidad	Casillas	607	Q12,140.00
2020	4	Establecimientos Del Nivel Primario Atendidos Con Gratuidad	Casillas	3,290	Q116,229.70
2020	5	Establecimientos Del Ciclo Básico Atendidos Con Gratuidad	Casillas	45	Q6,682.00
2020	6	Estudiantes Del Nivel Preprimario Beneficiados Con Útiles Escolares	Casillas	906	Q49,410.00
2020	7	Estudiantes Del Nivel Primario Beneficiados Con Útiles Escolares	Casillas	3,290	Q179,605.00
2020	8	Docentes Del Nivel Preprimario Beneficiados Con Valijas Didácticas	Casillas	49	Q10,780.00
2020	9	Docentes Del Nivel Primario Beneficiados Con Valijas Didácticas	Casillas	147	Q32,340.00
2020	10	Estudiantes del nivel preprimario atendidos con alimentación escolar	Casillas	871	Q693,015.50
2020	11	Estudiantes del nivel primario atendidos con alimentación escolar	Casillas	3,256	Q2,610,240.00
2020	12	Estudiantes del nivel preprimario del sector oficial atendidos en el sistema escolar (Monolingüe y bilingüe)	Casillas	980	Q3,739,456.07
2020	13	Estudiantes del nivel primario del sector oficial atendidos en el sistema escolar. (Monolingüe y Bilingüe)	Casillas	3,320	Q16,032,314.87
2020	14	Estudiantes del ciclo básico del sector oficial atendidos en el sistema escolar (Telesecundaria, nufed, oficial).	Casillas	476	Q5,129.85
2020	15	Estudiantes del ciclo diversificado del sector oficial atendidos en el sistema escolar. (Todas las ramas de enseñanzas)	Casillas	65	N/A

Casillas, Santa Rosa

Año	No.	Producto público	Comunidad	Beneficiarios	Monto (Q)
2021	16	Cuadernos De Trabajo Impresos Para Estudiantes Del Nivel Preprimario	Casillas	936	Q16,027.12
2021	17	Textos Impresos Para Estudiantes Del Nivel Primario	Casillas	2,414	Q38,986.82
2021	18	Establecimientos Del Nivel Preprimaria Atendidos Con Gratuidad	Casillas	1,067	Q37,399.26
2021	19	Establecimientos Del Nivel Primario Atendidos Con Gratuidad	Casillas	3,359	Q173,770.85
2021	20	Establecimientos Del Ciclo Básico Atendidos Con Gratuidad	Casillas	377	Q32,488.49
2021	21	Establecimientos Del Ciclo Diversificado Atendidos Con Gratuidad	Casillas	29	Q795.00
2021	22	Estudiantes Del Nivel Preprimario Beneficiados Con Útiles Escolares	Casillas	933	Q50,863.10
2021	23	Estudiantes Del Nivel Primario Beneficiados Con Útiles Escolares	Casillas	3,253	Q176,556.30
2021	24	Docentes Del Nivel Preprimario Beneficiados Con Valijas Didácticas	Casillas	53	Q11,045.30
2021	25	Docentes Del Nivel Primario Beneficiados Con Valijas Didácticas	Casillas	147	Q31,900.00
2021	26	Estudiantes del nivel preprimario atendidos con alimentación escolar	Casillas	1,026	Q701,032.00
2021	27	Estudiantes del nivel primario atendidos con alimentación escolar	Casillas	3,372	Q2,425,791.00
2021	28	Estudiantes del nivel preprimario del sector oficial atendidos en el sistema escolar (Monolingüe y bilingüe)	Casillas	1,132	Q4,216,341.94
2021	29	Estudiantes del nivel primario del sector oficial atendidos en el sistema escolar. (Monolingüe y Bilingüe)	Casillas	3,426	Q16,300,440.88
2021	30	Estudiantes del ciclo básico del sector oficial atendidos en el sistema escolar (Telesecundaria, nufed, oficial).	Casillas	450	N/A
2021	31	Estudiantes del ciclo diversificado del sector oficial atendidos en el sistema escolar. (Todas las ramas de enseñanzas)	Casillas	43	N/A
2021	32	Estudiantes del Programa Centros Municipales de Capacitación y Formación Humana (CEMUCAF) atendidos en áreas técnico-laborales	Casillas	6	N/A
2021	33	Estudiantes del Programa Nacional de Educación Alternativa, PRONEA, atendidos	Casillas	2	N/A

Casillas, Santa Rosa

Año	No.	Producto público	Comunidad	Beneficiarios	Monto (Q)
2022	34	Cuadernos De Trabajo Impresos Para Estudiantes Del Nivel Preprimario	Casillas	1,032	Q17,079.60
2022	35	Textos Impresos Para Estudiantes Del Nivel Primario	Casillas	3,412	Q162,991.24
2022	36	Establecimientos Del Nivel Preprimaria Atendidos Con Gratuidad	Casillas	1,105	Q41,540.00
2022	37	Establecimientos Del Nivel Primario Atendidos Con Gratuidad	Casillas	3,372	Q183,411.20
2022	38	Establecimientos Del Ciclo Básico Atendidos Con Gratuidad	Casillas	420	Q47,983.06
2022	39	Establecimientos Del Ciclo Diversificado Atendidos Con Gratuidad	Casillas	38	Q1,800.00
2022	40	Estudiantes Del Nivel Preprimario Beneficiados Con Útiles Escolares	Casillas	1,087	Q56,685.00
2022	41	Estudiantes Del Nivel Primario Beneficiados Con Útiles Escolares	Casillas	3,372	Q182,870.00
2022	42	Estudiantes Del Ciclo Básico Beneficiados Con Útiles Escolares	Casillas	54	Q21,340.00
2022	43	Docentes Del Nivel Primario Beneficiados Con Valijas Didácticas	Casillas	147	Q64,460.00
2022	44	Estudiantes del nivel preprimario atendidos con alimentación escolar	Casillas	1,064	Q1,131,990.00
2022	45	Estudiantes del nivel primario atendidos con alimentación escolar	Casillas	3,279	Q3,559,524.40
2022	46	Estudiantes del nivel preprimario del sector oficial atendidos en el sistema escolar (Monolingüe y bilingüe)	Casillas	1,191	Q4,563,334.81
2022	47	Estudiantes del nivel primario del sector oficial atendidos en el sistema escolar. (Monolingüe y Bilingüe)	Casillas	3,436	Q17,425,663.43
2022	48	Estudiantes del ciclo básico del sector oficial atendidos en el sistema escolar (Telesecundaria, nufed, oficial).	Casillas	441	N/A
2022	49	Estudiantes del ciclo diversificado del sector oficial atendidos en el sistema escolar. (Todas las ramas de enseñanzas)	Casillas	51	N/A
2022	50	Estudiantes del Programa Nacional de Educación Alternativa, PRONEA, atendidos	Casillas	2	N/A

Casillas, Santa Rosa

Año	No.	Producto público	Comunidad	Beneficiarios	Monto (Q)
2023	51	Cuadernos De Trabajo Impresos Para Estudiantes Del Nivel Preprimario	Casillas	1,100	Q20,746.00
2023	52	Textos Impresos Para Estudiantes Del Nivel Primario	Casillas	1,841	Q18,196.44
2023	53	Establecimientos Del Nivel Preprimaria Atendidos Con Gratuidad	Casillas	1,018	Q40,184.75
2023	54	Establecimientos Del Nivel Primario Atendidos Con Gratuidad	Casillas	3,364	Q170,304.59
2023	55	Establecimientos Del Ciclo Básico Atendidos Con Gratuidad	Casillas	417	Q54,174.26
2023	56	Establecimientos Del Ciclo Diversificado Atendidos Con Gratuidad	Casillas	43	Q796.25
2023	57	Estudiantes Del Nivel Preprimario Beneficiados Con Útiles Escolares	Casillas	1,007	Q55,373.50
2023	58	Estudiantes Del Nivel Primario Beneficiados Con Útiles Escolares	Casillas	3,343	Q181,790.00
2023	59	Estudiantes Del Ciclo Básico Beneficiados Con Útiles Escolares	Casillas	423	Q42,910.58
2023	60	Estudiantes Del Ciclo Diversificado Beneficiados Con Útiles Escolares	Casillas	N/A	Q3,574.62
2023	61	Docentes Del Nivel Preprimario Beneficiados Con Valijas Didácticas	Casillas	49	Q20,985.50
2023	62	Docentes Del Nivel Primario Beneficiados Con Valijas Didácticas	Casillas	160	Q69,630.00
2023	63	Docentes Del Ciclo Básico Beneficiados Con Valijas Didácticas	Casillas	18	Q8,270.76
2023	64	Docentes Del Ciclo Diversificado Beneficiados Con Valijas Didácticas	Casillas	N/A	Q1,218.78
2023	65	Estudiantes del nivel preprimario atendidos con alimentación escolar	Casillas	982	Q927,090.00
2023	66	Estudiantes del nivel primario atendidos con alimentación escolar	Casillas	3,313	Q3,185,586.25
2023	67	Estudiantes del nivel medio atendidos con alimentación escolar	Casillas	515	Q295,227.45
2023	68	Estudiantes del nivel preprimario del sector oficial atendidos en el sistema escolar (Monolingüe y bilingüe)	Casillas	1,102	Q3,165,388.45
2023	69	Estudiantes del nivel primario del sector oficial atendidos en el sistema escolar. (Monolingüe y Bilingüe)	Casillas	3,334	Q11,742,800.19
2023	70	Estudiantes del ciclo básico del sector oficial atendidos en el sistema escolar (Telesecundaria, nufed, oficial).	Casillas	471	N/A
2023	71	Estudiantes del ciclo diversificado del sector oficial atendidos en el sistema escolar. (Todas las ramas de enseñanzas)	Casillas	39	N/A

Casillas, Santa Rosa

Año	No.	Producto público	Comunidad	Beneficiarios	Monto (Q)
2020	1	BECA EDUCACIÓN MEDIA	N/A	24	Q 60,000.00
2020	2	BECA EDUCACIÓN SUPERIOR	N/A	27	Q 27,000.00
2021	3	BECA EDUCACIÓN MEDIA	N/A	22	Q 50,000.00
2021	4	BECA EDUCACIÓN SUPERIOR	N/A	14	Q 30,500.00
2021	5	PROGRAMA SOCIAL "COMEDOR SOCIAL"	N/A	58,150	Q 1,361,193.75
2022	6	BECA EDUCACIÓN MEDIA	N/A	9	Q 22,500.00
2022	7	BECA EDUCACIÓN SUPERIOR	N/A	9	Q 18,000.00
2022	8	PROGRAMA SOCIAL "COMEDOR SOCIAL"	N/A	150,495	Q 3,323,816.50
2023	9	BECA EDUCACIÓN MEDIA	N/A	12	Q 23,000.00
2023	10	BECA EDUCACIÓN SUPERIOR	N/A	1	Q 1,800.00
2023	11	PROGRAMA SOCIAL PARA LA ATENCIÓN A NIÑAS Y ADOLESCENTES EMBARAZADAS O MADRES VÍCTIMAS DE VIOLENCIA SEXUAL MENORES DE 14 AÑOS CUYOS CASOS HAYAN SIDO JUDICIALIZADOS	LAS ILUSIONES	1	Q 10,500.00
2023	12	PROGRAMA SOCIAL "COMEDOR SOCIAL"	N/A	72,200	Q 1,535,325.00

Casillas, Santa Rosa

No.	Producto público	Comunidad	Beneficiarios	Monto (Q)
1	BONO FAMILIA	N/A	5,272	Q 11,800,250.00
2	TRANSFERENCIAS MONETARIAS A FAMILIAS DE NIÑOS Y NIÑAS CON DESNUTRICIÓN AGUDA, PREVIAMENTE IDENTIFICADOS EN EL MARCO DE LA VULNERABILIDAD NUTRICIONAL	N/A	1	Q 1,500.00



Casillas, Santa Rosa

No.	Producto Público				
1	<p>Atención de consultas relacionadas al uso del Sistema de Contabilidad Integrada de Gobiernos Locales -SICOIN GL- y del Sistema Servicios GL, por los medios disponibles, sea vía telefónica, correo electrónico, mesa de ayuda y en Oficinas Regionales de Atención Municipal, que han sido realizadas por los empleados municipales con los siguientes perfiles:</p> <table border="1" data-bbox="141 625 1928 1213"> <thead> <tr> <th data-bbox="141 625 1047 682">SICOIN GL</th> <th data-bbox="1047 625 1928 682">Servicios GL</th> </tr> </thead> <tbody> <tr> <td data-bbox="141 682 1047 1213"> <ul style="list-style-type: none"> - Director AFIM - Encargado de Contabilidad - Encargado de Presupuesto - Encargado de Tesorería - Encargado de Planes - Encargado de Contratos - Gestión de Ingresos - Gestión Presupuestaria - Gestión de Préstamos y donaciones - Alcalde - Asesor Municipal - Creación de Unidad Solicitante, entre otros </td> <td data-bbox="1047 682 1928 1213"> <ul style="list-style-type: none"> - Administración Municipal - Gestor Documento de Cobro - Gestor Municipal - Nuevo Cajero General - Nuevo Cajero Receptor - Nuevo Gerente de Agua - Nuevo Gerente de Arbitrios - Nuevo Gestor de IUSI - Perfil Cajero General PMT - Perfil Gestión PMT - Registro Lecturas de Agua - Solicitud Cuenta Corriente Anual, entre otros. </td> </tr> </tbody> </table>	SICOIN GL	Servicios GL	<ul style="list-style-type: none"> - Director AFIM - Encargado de Contabilidad - Encargado de Presupuesto - Encargado de Tesorería - Encargado de Planes - Encargado de Contratos - Gestión de Ingresos - Gestión Presupuestaria - Gestión de Préstamos y donaciones - Alcalde - Asesor Municipal - Creación de Unidad Solicitante, entre otros 	<ul style="list-style-type: none"> - Administración Municipal - Gestor Documento de Cobro - Gestor Municipal - Nuevo Cajero General - Nuevo Cajero Receptor - Nuevo Gerente de Agua - Nuevo Gerente de Arbitrios - Nuevo Gestor de IUSI - Perfil Cajero General PMT - Perfil Gestión PMT - Registro Lecturas de Agua - Solicitud Cuenta Corriente Anual, entre otros.
SICOIN GL	Servicios GL				
<ul style="list-style-type: none"> - Director AFIM - Encargado de Contabilidad - Encargado de Presupuesto - Encargado de Tesorería - Encargado de Planes - Encargado de Contratos - Gestión de Ingresos - Gestión Presupuestaria - Gestión de Préstamos y donaciones - Alcalde - Asesor Municipal - Creación de Unidad Solicitante, entre otros 	<ul style="list-style-type: none"> - Administración Municipal - Gestor Documento de Cobro - Gestor Municipal - Nuevo Cajero General - Nuevo Cajero Receptor - Nuevo Gerente de Agua - Nuevo Gerente de Arbitrios - Nuevo Gestor de IUSI - Perfil Cajero General PMT - Perfil Gestión PMT - Registro Lecturas de Agua - Solicitud Cuenta Corriente Anual, entre otros. 				



Casillas, Santa Rosa

No.	Producto Público		
2	<p>Realización de eventos de capacitación de acuerdo a necesidades identificadas en la municipalidad con los temas indicados a continuación:</p> <table border="1"> <tr> <td data-bbox="141 468 1045 992"> <ul style="list-style-type: none"> a) Cierre contable y apertura de ejercicio fiscal 2023 (Inicialización de Saldos) b) Generalidades presupuestarias c) Actualizaciones al MAFIM- 2a. Edición d) Revisión y Análisis de Reportes de Gestión y Ejecución Presupuestaria e) Módulo del IUSI en Servicios GL f) Módulo de Arbitrios en Servicios GL g) Planificación y Formulación Presupuestaria enfocado a GpR -SICOIN GL- h) Planificación (Facebook live) i) Planificación y Presupuesto por Resultados </td> <td data-bbox="1045 468 1928 992"> <ul style="list-style-type: none"> j) Módulo de Caja -Servicios GL- k) Uso del Sistema Soporte GL l) Reportes Financieros m) Préstamos, Donaciones y Convenios n) Módulo de Agua en Servicios GL o) Errores más comunes que se generan al elaborar un Presupuesto p) Módulo de Contratos q) Formulación Presupuestaria de Ingresos y egresos (Facebook live) r) Procesamiento Electrónico de Medios de Pago, entre otros. </td> </tr> </table>	<ul style="list-style-type: none"> a) Cierre contable y apertura de ejercicio fiscal 2023 (Inicialización de Saldos) b) Generalidades presupuestarias c) Actualizaciones al MAFIM- 2a. Edición d) Revisión y Análisis de Reportes de Gestión y Ejecución Presupuestaria e) Módulo del IUSI en Servicios GL f) Módulo de Arbitrios en Servicios GL g) Planificación y Formulación Presupuestaria enfocado a GpR -SICOIN GL- h) Planificación (Facebook live) i) Planificación y Presupuesto por Resultados 	<ul style="list-style-type: none"> j) Módulo de Caja -Servicios GL- k) Uso del Sistema Soporte GL l) Reportes Financieros m) Préstamos, Donaciones y Convenios n) Módulo de Agua en Servicios GL o) Errores más comunes que se generan al elaborar un Presupuesto p) Módulo de Contratos q) Formulación Presupuestaria de Ingresos y egresos (Facebook live) r) Procesamiento Electrónico de Medios de Pago, entre otros.
<ul style="list-style-type: none"> a) Cierre contable y apertura de ejercicio fiscal 2023 (Inicialización de Saldos) b) Generalidades presupuestarias c) Actualizaciones al MAFIM- 2a. Edición d) Revisión y Análisis de Reportes de Gestión y Ejecución Presupuestaria e) Módulo del IUSI en Servicios GL f) Módulo de Arbitrios en Servicios GL g) Planificación y Formulación Presupuestaria enfocado a GpR -SICOIN GL- h) Planificación (Facebook live) i) Planificación y Presupuesto por Resultados 	<ul style="list-style-type: none"> j) Módulo de Caja -Servicios GL- k) Uso del Sistema Soporte GL l) Reportes Financieros m) Préstamos, Donaciones y Convenios n) Módulo de Agua en Servicios GL o) Errores más comunes que se generan al elaborar un Presupuesto p) Módulo de Contratos q) Formulación Presupuestaria de Ingresos y egresos (Facebook live) r) Procesamiento Electrónico de Medios de Pago, entre otros. 		
3	<p>Capacitación en temas relacionados a las finanzas municipales, análisis e interpretación de indicadores financieros, según las siguientes metodologías:</p> <ul style="list-style-type: none"> a) Índice Consolidado Financiero Municipal -ICFM-. b) Ficha de seguimiento del -ICFM- e Informe -ICFM- año finalizado. c) Diagnóstico para el Fortalecimiento de las Finanzas Municipales. 		
4	<p>Elaboración y actualización de Guías de Usuario del Sistema de Contabilidad Integrada de Gobiernos Locales -SICOIN GL- y del Sistema Servicios GL las cuales se encuentran disponibles en el Portal de Gobiernos Locales en el siguiente enlace: https://portalgl.minfin.gob.gt seleccionando las opciones "Biblioteca Virtual", "Guías y Manuales", "Guías Sicoin gl", "Guías Servicios GL", entre otras.</p>		

Casillas, Santa Rosa

No.	Producto Público
5	<p>Manual de Administración Financiera Integrada Municipal -MAFIM- (Segunda Edición) el cual contiene la actualización de normas, procedimientos técnicos, administrativos y financieros que fortalecen los procesos de la gestión financiera municipal, favorece el control interno, la administración y el uso eficiente y eficaz de los recursos públicos, contribuyendo a la transparencia del gasto y la rendición de cuentas, éste se encuentra disponible en el Portal de Gobiernos Locales en el siguiente enlace: https://portalgl.minfin.gob.gt seleccionando las opciones "Biblioteca Virtual", "Guías y Manuales", "Manuales", "Manual de Administración Financiera Integrada Municipal (2a. Edición) 2022".</p>
6	<p>Tablero de Resultados del Índice Consolidado Financiero Municipal -ICFM- el cual es un instrumento de análisis, monitoreo y evaluación que permite a través de indicadores financieros según la metodología, conocer las fortalezas y áreas de oportunidad de la gestión financiera municipal, útil para la toma de decisiones de las autoridades y funcionarios municipales, éste se encuentra disponible en el Portal de Gobiernos Locales en el siguiente enlace: https://portalgl.minfin.gob.gt seleccionando las opciones "Indicadores" y luego "ICFM".</p>
7	<p>Ficha de Seguimiento a la Gestión Financiera Municipal en la cual se pueden visualizar los resultados de la gestión financiera de los últimos dos años para realizar análisis comparativo y el seguimiento durante el ejercicio fiscal vigente de manera mensual, permitiendo a las autoridades y funcionarios municipales identificar fortalezas y oportunidades de mejora que orienten la labor para establecer estrategias de fortalecimiento financiero municipal; asimismo se pone a disposición el Informe ICFM año finalizado, el cual muestra el análisis general de los resultados de la gestión financiera del ejercicio fiscal finalizado. Ambos instrumentos se encuentran disponibles dentro del Sistema de Contabilidad Integrada de Gobiernos Locales -SICOINGL- en la siguiente ruta: "Ejecución", "Reportes Financieros", "Ficha de Seguimiento Municipal", "Informe ICFM año finalizado".</p>
8	<p>Tablero que muestra la ejecución presupuestaria de la municipalidad desde la perspectiva de los Objetivos de Desarrollo Sostenible -ODS-, Ejes del Plan Nacional de Desarrollo, Prioridades Nacionales, Metas Estratégicas de Desarrollo y Resultados Estratégicos, los cuales se pueden consultar desde el Portal de Gobiernos Locales en el siguiente enlace: https://portalgl.minfin.gob.gt seleccionando las opciones "Indicadores" y luego "Objetivos de Desarrollo Sostenible".</p>

Casillas, Santa Rosa

No.	Producto Público		
9	Implementación de las siguientes herramientas informáticas y metodologías:		
a) Sistema de Contabilidad Integrada de Gobiernos Locales -SICOIN GL-	X	Implementada	
b) Sistema Servicios GL	X	Implementada	
c) Aplicación (APP) Móvil para Toma de Lecturas de Agua		Por implementar	
d) Generación de Boleto de Ornato Masivo		Por implementar	
e) Metodología del Índice Consolidado Financiero Municipal -ICFM-	X	Implementada	
f) Metodología "Diagnóstico para el Fortalecimiento de las Finanzas Municipales"		Por implementar	
g) Metodología "Gestión por Resultados"	X	Implementada	
h) Cobro de servicios municipales con tarjeta de crédito y débito		Por implementar	
i) Cobro de servicios municipales a través de BANCAMUNI		Por implementar	
j) Cuenta Única del Tesoro Municipal -CUT-	X	Implementada	

Casillas, Santa Rosa

Año	No.	Producto público	Beneficiarios	Monto (Q)
2020	1	Programa del Aporte Económico del Adulto Mayor (Activos)	201	Q917,600.00
2020	2	Programa del Aporte Económico del Adulto Mayor (Nuevos Beneficiarios)	2	N/A
2021	3	Programa del Aporte Económico del Adulto Mayor (Activos)	179	Q808,800.00
2021	4	Programa del Aporte Económico del Adulto Mayor (Nuevos Beneficiarios)	1	N/A
2022	5	Programa del Aporte Económico del Adulto Mayor (Activos)	273	Q1,414,900.00
2022	6	Programa del Aporte Económico del Adulto Mayor (Nuevos Beneficiarios)	118	N/A
2023	7	Programa del Aporte Económico del Adulto Mayor (Activos)	405	Q1,185,500.00
2023	8	Programa del Aporte Económico del Adulto Mayor (Nuevos Beneficiarios)	156	N/A

No.	Producto público	Comunidad	Aportes	Monto (Q)
1	Programa del Aporte Económico del Adulto Mayor	Casillas	9,548	Q4,326,800.00

Casillas, Santa Rosa

No.	Producto público	Comunidad	Beneficiarios	Monto (Q)
2	<p>Plan Centinela verificación de calidad y cantidad en estaciones de servicio, plantas y depositos de almacenamiento y expendios de GLP en cilindros</p> <p>9 Supervisiones técnicas de calidad y cantidad en estaciones de servicio, plantas y depositos de almacenamiento y expendios de GLP en cilindros por personal Delegado de la DGH, durante el período 2020-agosto 2023</p>	Casillas	toda la población	Q14.911,29

Casillas, Santa Rosa

No.	Producto público	Comunidad	Beneficiarios	Monto (Q)
1	B-066-2020, PROYECTO DE MANTENIMIENTO RUTINARIO - BACHEO	CASILLAS	119,147	Q 4,111,860.00
2	Be-007-2020, AMBERES - CASILLAS - MORALES	Santa Rosa de Lima, Casillas, San Rafael las Flores	19,702	Q 26,646,334.50
3	MEJORAMIENTO CARRETERA RD JUT 02 TRAMO ALDEA LOS ANONOS JUTIAPA AYARZA CASILLAS SANTA ROSA	CASILLAS, JUTIAPA	182,721	Q 11,063,568.62
4	MEJORAMIENTO CARRETERA RD SRO 02 TRAMO CASILLAS AYARZA CASILLAS SANTA ROSA	CASILLAS	26,237	N/A
5	ESCUELA PRIMARIA OFICIAL RURAL MIXTA	CASILLAS	56	Q 19,320.00
6	ESCUELA PRIMARIA OFICIAL RURAL MIXTA	CASILLAS	102	Q 35,190.00
7	GRUPO 6: REMOZAMIENTO EORM, COLONIA LINDA VISTA, CASILLAS, SANTA ROSA.	CASILLAS	45	Q 1,167,516.87
8	GRUPO 6:REMOZAMIENTO EORM, ALDEA EL PALMAR, CASILLAS, SANTA ROSA.	CASILLAS	72	Q 454,152.50
9	EORM, ALDEA LOS POCITOS, CASILLAS, SANTA ROSA	CASILLAS	27	Q 658,227.54
10	Familias Beneficiadas Con Subsidio Para La Vivienda	Casillas	106	Q 3,710,000.00
11	MEJORAMIENTO CARRETERA RD SRO 02 TRAMO CASILLAS AYARZA CASILLAS SANTA ROSA	CASILLAS	26,473	1,927,059.40
12	EM-001-2023 EMERGENCIA DE LA RED VIAL	CASILLAS	24,956	Q 19,995,220.00
13	Familias Beneficiadas Con Subsidio Para La Vivienda	CASILLAS	27	Q 952,000.00

Casillas, Santa Rosa

Año	No.	Producto público	Comunidad	Beneficiarios	Monto (Q)
2020	1	Guardianes	Casillas	N/A	N/A
2020	2	Reforestación	Aldea Ayarza	3,000	Q.500.00
2020	3	Reforestación	Aldea Plan Grande	800	Q3,500.00
2020	4	Capacitaciones	Casillas	N/A	N/A
2020	5	Jornadas de Limpieza	Casco Urbano	200	Q.500.00
2020	6	Instrumentos ambientales públicos	Casillas	27,601	Q.14,405,363.00
2020	7	Instrumentos ambientales privados	Casillas	6	N/A
2021	8	Reforestación	Plan Grande	4,000	N/A
2021	9	Jornadas de Limpieza	Casco Urbano Casillas	1,000	N/A
2021	10	Instrumentos ambientales públicos	Casillas	27,601	N/A

Casillas, Santa Rosa

Año	No.	Producto público	Comunidad	Beneficiarios	Monto (Q)
2021	11	Instrumentos ambientales privados	Casillas	3	N/A
2022	12	Reforestación	Plan Grande	1,500	Q,5,000.00
2022	13	Reforestación	Aldea Ayarza	5,000	Q3,000.00
2022	14	Jornadas de Limpieza	casco Urbano Casillas	500	Q500.00
2022	15	Instrumentos ambientales públicos	Casillas	27,601	Q.12,979,060.00
2022	16	Instrumentos ambientales privados	Casillas	3	N/A
2023	17	Reforestación	Aldea Ayarza	1,500	Q4,000.00
2023	18	Instrumentos ambientales públicos	Casillas	27,601	Q.19,320,703.53
2023	19	Instrumentos ambientales privados	Casillas	1	N/A

Casillas, Santa Rosa

Año	No.	Producto público	Comunidad	Beneficiarios	Monto (Q)
2020	1	Asistencia y dotación de alimentos		39	Q12,694.50
	2	Regulación del patrimonio productivo agropecuario		719	Q34,447.04
	3	Regulación del patrimonio productivo agropecuario		539	Q46,126.65
	4	Seguro agropecuario / agrícola catastrófico		16	Q8,676.86
2022	1	Asistencia y dotación de alimentos		3,411	Q1,313,235.00
	2	Entrega de estipendios para el establecimiento de huertos familiares, para reactivación de unidades productivas; y para conservación de suelos y agua		221	Q221,000.00
	3	Regulación del patrimonio productivo agropecuario		551	Q67,460.19
	4	Seguro agropecuario / agrícola catastrófico		200	Q108,057.60
2023	1	Asistencia y dotación de alimentos		4,918	Q1,106,550.00
	2	Entrega de estipendios para el establecimiento de huertos familiares, para reactivación de unidades productivas; y para conservación de suelos y agua		222	Q222,000.00
	3	Regulación del patrimonio productivo agropecuario		601	Q68,623.35
	4	Seguro agropecuario / agrícola catastrófico		296	Q156,835.12
	5	Proyectos de sistemas de riego y centro de acopio		24	Q2,919,046.00

Casillas, Santa Rosa

Dirección General del Deporte y la Recreación

Año	No.	Producto público	Comunidad	Beneficiarios	Monto (Q)
2021	1	000-024 Personas beneficiadas con actividades deportivas no escolares, no federadas y de recreación	Casillas	275	N/A
2022	2	000-030 Festivales deportivos, recreativos y otros eventos de carácter especial, realizados para promover el acceso a la actividad física y la recreación	Casillas	N/I	N/A
2022	3	000-030 Festivales deportivos, recreativos y otros eventos de carácter especial, realizados para promover el acceso a la actividad física y la recreación	Casillas	N/I	N/A

Dirección General de las Artes

Año	No.	Producto público	Comunidad	Beneficiarios	Monto (Q)
2020	1	Artistas apoyados en la Iniciativa Apoyarte 2020	Casillas	3	Q9,000.00
2021	2	Artistas apoyados en la Iniciativa Apoyarte 2021	Casillas	1	Q3,000.00

Casillas, Santa Rosa

No.	Producto público	Comunidad	Beneficiarios	Monto (Q)
1	Patrullajes policiales a pie	Casillas	26,473 personas	Q145,074.15
2	Patrullajes policiales en vehículos	Casillas	26,473 personas	Q58,846.19
3	Patrullajes policiales en motocicletas	Casillas	26,473 personas	Q22,013.43
4	Patrullajes policiales en bicicletas	Casillas	26,473 personas	Q801.35
5	Atención a personas agredidas	Casillas	26,473 personas	Q162,915.27
6	Patrullajes policiales	Casillas	26,473 personas	Q193,749.04
7	Operativos policiales	Casillas	26,473 personas	Q191,409.92
8	Patrullajes policiales en mercados	Casillas	26,473 personas	Q26,879.53
9	Patrullajes policiales en protección a la naturaleza	Casillas	26,473 personas	Q26,726.18
10	Operativos policiales en protección a la naturaleza	Casillas	26,473 personas	Q4,051.20
11	Seguridad a personalidades, edificios y entidades	Casillas	26,473 personas	Q36,454.57

Casillas, Santa Rosa

No.	Producto público	Comunidad	Beneficiarios	Monto (Q)
12	Servicios policiales para mantener y resguardar el orden público	Casillas	26,473 personas	Q38,145.86
13	Operativos policiales especializados para el control de homicidios	Casillas	26,473 personas	Q190,811.68
14	Patrullajes policiales motorizados en áreas focalizadas para la reducción de homicidios	Casillas	26,473 personas	Q91,123.22
15	Atención a mujeres víctimas de violencia con asesoría y acompañamiento policial	Casillas	26,473 personas	Q112.07
16	Asesoría y acompañamiento policial a mujeres víctimas de violencia	Casillas	26,473 personas	Q15,039.40
17	Operativos policiales para el control del expendio y consumo de bebidas alcohólicas, fermentadas o destiladas	Casillas	26,473 personas	Q3,036.49
18	Puestos policiales fijos para la prevención de extorsiones	Casillas	26,473 personas	Q142.14
19	Atención de denuncias recibidas por extorsión	Casillas	26,473 personas	Q150.23

Casillas, Santa Rosa

No.	Producto público	Comunidad	Beneficiarios	Monto (Q)
1	Operaciones Terrestres	Casillas	456,928*	Q66,891,637.78*
2	Operaciones Terrestres	Casillas	456,928*	Q51,113,150.00*

*Los datos corresponden a nivel Departamental



Casillas, Santa Rosa

No.	Producto público	Comunidad	Beneficiarios	Monto (Q)
1	Dar seguimiento y monitoreo en jornadas integrales de salud y nutrición por parte de MSPAS para dar seguimiento correspondiente al monitoreo en entregas del Alimento Complementario Fortificado -ACF- Nutri Niños que beneficia a niños de 6 meses a 5 años de edad que asisten a jornadas en diferentes comunidades del municipio.	Aldea Guacamayas, El Izote, Guadalupe, Ayarza, Monte Verde, Plan Grande.	1550	N/A
2	Dar seguimiento a visitas domiciliarias a familias donde existen niños con desnutrición donde se realiza el llenado de boleta digital en aplicación móvil survey123, asimismo, haciendo charlas de higiene y seguridad alimentaria y nutricional a madres para que tengan una pronta recuperación.	Aldea Ayarza, El Izote, Paso de Caballos, Guacamayas, Casco Urbano.	75	N/A
3	Seguimiento a las reuniones ordinarias y extraordinarias de la Comisión Municipal de Seguridad Alimentaria y Nutricional -COMUSAN- donde se ha cumplido con las actividades y temas establecidos dentro del Plan Operativo Anual -POA- COMUSAN, asimismo, con los monitoreos de Gobernanza en SAN obteniendo un índice de gobernanza Totalmente aceptable dentro de la Comisión.	MUNICIPALIDAD, MINEDUC, MIDES, MAGA, MSPAS, ASOMBOM Y SESAN.	7	N/A

Casillas, Santa Rosa

Inversiones de Consejos de Desarrollo Departamental

Ejercicio fiscal 2020

No.	SNIP	Producto público	Comunidad	Beneficiarios	Monto (Q)
1	241193	CONSTRUCCIÓN PUENTE	ALDEA EL JUTE	912	Q1,857,089.00
2	241083	INSTITUTO DIVERSIFICADO	CASERIO LINDA VISTA	2,056	Q1,261,969.45
3	241082	INSTITUTO BASICO	ALDEA AYARZA	2,985	Q653,846.00
4	241080	ESCUELA PRIMARIA	CASERIO EL DERRUMBADERO	61	Q450,715.00
5	241084	AGUA POTABLE	CANTON TECUACO	705	Q806,122.00
6	222493	INSTITUTO DIVERSIFICADO	CASERIO LINDA VISTA	2,056	Q199,478.35
7	222491	INSTITUTO DIVERSIFICADO	ALDEA AYARZA	196	Q87,583.20
8	222490	AGUA POTABLE	CERRO DON LEON	122	Q834,000.00
			TOTAL	9,093	Q6,150,803.00

Casillas, Santa Rosa

Ejercicio fiscal 2021

No.	SNIP	Producto público	Comunidad	Beneficiarios	Monto (Q)
1	260238	MEJORAMIENTO CAMINO	ALDEA EL CARMEN	400	Q700,000.00
2	260413	MEJORAMIENTO CAMINO	ALDEA EL DURAZNO	600	Q700,000.00
3	259001	MEJORAMIENTO CAMINO	ALDEA AYARZA	2895	Q1,500,000.00
4	268671	MEJORAMIENTO CAMINO	ALDEA EL IZOTE	424	Q1,009,135.87
5	241083	INSTITUTO DIVERSIFICADO	CASERIO LINDA VISTA	2,056	Q241,667.13
6	260594	CENTRO DE SALUD	ALDEA AYARZA	16,119	Q2,000,000.00
		TOTAL		22,494	Q6,150,803.00

Casillas, Santa Rosa

Ejercicio fiscal 2022

No.	SNIP	Producto público	Comunidad	Beneficiarios	Monto (Q)
1	260594	CENTRO DE SALUD	ALDEA AYARZA	16,819	Q2,609,120.00
2	276614	MEJORAMIENTO CAMINO	ALDEA GUACAMAYAS	1,193	Q572,600.00
3	276675	ESCUELA PRIMARIA	ALDEA LAS CRUCITAS	1,236	Q600,000.00
4	276615	MEJORAMIENTO CAMINO	ALDEA SAN MIGUEL RINCON	786	Q700,000.00
5	276627	MEJORAMIENTO CAMINO	ALDEA LAS MINAS	675	Q450,000.00
6	276633	MEJORAMIENTO CAMINO	CASERIO EL TABLON	192	Q350,000.00
7	280905	ESCUELA PRIMARIA	ALDEA PINOS ALTOS	600	Q600,000.00
8	280901	AGUA POTABLE	ALDEA AYARZA	600	Q505,000.00
9	289973	ESCUELA PRIMARIA	ALDEA LA ESPERANZA	800	Q416,182.00
			TOTAL	22,901	Q6,802,902.00

Casillas, Santa Rosa

Ejercicio fiscal 2023

No.	SNIP	Producto público	Comunidad	Beneficiarios	Monto (Q)
1	260594	CENTRO DE SALUD	ALDEA AYARZA	500	Q2,489,498.00
2	294938	MEJORAMIENTO CAMINO	ALDEA EL SALITRE	800	Q800,000.00
3	315078	ESCUELA PRIMARIA	CASERÍO LOS CIMIENTOS	61	Q600,000.00
4	299950	MEJORAMIENTO CAMINO	ALDEA AYARZA	1,165	Q1,239,143.00
5	314164	AGUA POTABLE	CASCO URBANO	2,900	Q1,600,000.00
6	314191	AGUA POTABLE	ALDEA AYARZA	1,534	Q1,400,000.00
			TOTAL	6,960	Q8,128,641.00

Casillas, Santa Rosa

Ejercicio fiscal 2024

No.	SNIP	Producto público	Comunidad	Beneficiarios	Monto (Q)
1	314192	CAMINO RURAL	ALDEA EL CARMEN	1,200	Q1,000,000.00
2	314193	CAMINO RURAL	SECTOR OCHO , ALDEA AYARZA	700	Q600,000.00
3	314197	AGUA POTABLE	ALDEA AYARZA	250	Q1,800,000.00
4	314198	AGUA POTABLE	ALDEA LLANO GRANDE	300	Q2,200,000.00
5	314200	ESCUELA PRIMARIA	BARRIO LA FLORIDA, ALDEA AYARZA	300	Q2,184,608.00
6	314201	CAMINO RURAL	CASERIO EL ARADO	500	Q420,517.00
7	314202	CAMINO RURAL	SECTOR MONTE CHAPIADO, ALDEA AYARZA	1,500	Q1,200,000.00
			TOTAL	4,750	Q9,405,125.00

Casillas, Santa Rosa

No.	Producto público	Comunidad	Beneficiarios	Monto (Q)
1	EMPRESAS BENEFICIADAS CON ASISTENCIA TÉCNICA	CASILLAS	1	N/A

Año	No.	Producto público	Comunidad	Beneficiarios	Monto (Q)
2020 - 2022	1	EMPRESAS BENEFICIADAS CON ASISTENCIA TÉCNICA	CASILLAS	1	N/A
			TOTAL GENERAL	1	

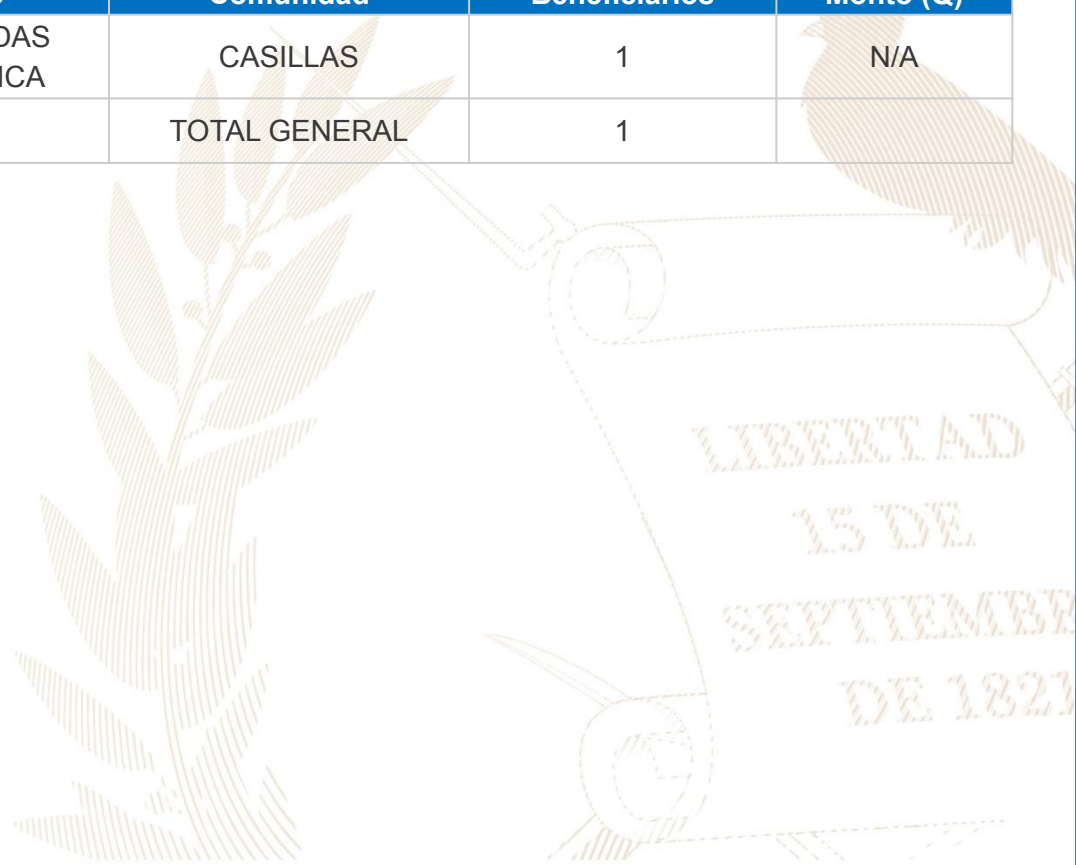

Casillas, Santa Rosa

Año	No.	Producto público	Comunidad	Beneficiarios	Monto (Q)
2022	1	Asistencia técnica "Política Municipal para el Mejoramiento de la Generación y Recaudación de Ingresos Propios"	Casillas	Gobierno municipal	Q4,500.00

Casillas, Santa Rosa

Año	No.	Producto público	Comunidad	Hect. Afec.	Beneficiarios	Monto (Q)	
2020	1	Incendios Forestales y No Forestales Atendidos	Finca Selva Pinares	8		Q5,607,818.70	**
2021	1	Coordinadoras Municipales para la Reducción de Desastres	Casillas		33	Q1,383,978.57	**
2023	1	Incendios Forestales y No Forestales Atendidos	El Infiernillo	22		Q9,882,225.10	**

**** NOTA: El monto consignado representa lo ejecutado en forma global para el ejercicio fiscal indicado**

Alejandro Eduardo Giammattei Falla
Señor Presidente de la República

**Secretaría de Coordinación
Ejecutiva de la Presidencia**

Álvaro Leonel Díaz Velásquez
Secretario de Coordinación Ejecutiva

Danilo José Soto Castañeda
Subsecretario de Coordinación Ejecutiva

Victor Hugo Paiz Gómez
Subsecretario para la Descentralización

Leonel Eduardo Girón Véliz
Director del Sistema de Consejos de Desarrollo

Luis Eduardo Orozco Orellana
Director General para la Descentralización

Jonathan Arnulfo Del Cid López
Director de Informática

Jesús Felipe Polanco Tello
Director Técnico de Operaciones

Luis Alfonso Rodas Guzmán
Director de Planificación

Jennifer Cristina García Marroquín
Directora de Comunicación social

Luz Azucena Mendoza Cajbón
Directora Administrativa Financiera

María José Sánchez Mejía
Directora de Asesoría Jurídica

Alberto Emmanuel Soto de León
Director de Auditoría Interna

Isis Ana Graciela Serrano Lemus
Asesoría Técnica

Saúl Nehemías Obando Mejía
Dirección Técnica de Operaciones

David Roberto Barrera Valenzuela
Dirección Técnica de Operaciones

Autorizado

Alejandro Eduardo Giammattei Falla
Señor Presidente de la República

Álvaro Leonel Díaz Velásquez
Secretario de Coordinación Ejecutiva de la Presidencia

Elaborado

Despacho
Secretaría de Coordinación Ejecutiva de la Presidencia

Subsecretaría de Coordinación Ejecutiva
Secretaría de Coordinación Ejecutiva de la Presidencia

Revisado

Dirección del Sistema de Consejos de Desarrollo
Dirección Técnica de Operaciones
Dirección de Descentralización

Diseño y diagramación

Dirección de Comunicación Social

340 municipios
fuertes,
hacen un Estado fuerte!

ACCESO A INFORMACIÓN DIGITAL



<https://scep.gob.gt/carta-de-navegacion-municipal/>