



Carta de navegación Municipal

MUNICIPALIDAD DE CABRICÁN, QUETZALTENANGO



GOBIERNO de GUATEMALA
DR. ALEJANDRO GIAMMATTEI

MINISTERIO DE SERVICIOS PÚBLICOS



GOBIERNO de GUATEMALA
DR. ALEJANDRO GIAMMATTEI

MINISTERIO DE TRABAJO Y PREVISIÓN SOCIAL



GOBIERNO de GUATEMALA
DR. ALEJANDRO GIAMMATTEI

MINISTERIO DE CULTURA Y DEPORTE



GOBIERNO de GUATEMALA
DR. ALEJANDRO GIAMMATTEI

MINISTERIO DE AMBIENTE Y RECURSOS NATURALES



GOBIERNO de GUATEMALA
DR. ALEJANDRO GIAMMATTEI

MINISTERIO DE SALUD PÚBLICA Y ASISTENCIA SOCIAL



GOBIERNO de GUATEMALA
DR. ALEJANDRO GIAMMATTEI

MINISTERIO DE AGRICULTURA, GANADERÍA Y ALIMENTACIÓN



GOBIERNO de GUATEMALA
DR. ALEJANDRO GIAMMATTEI

MINISTERIO DE COOPERACIÓN



GOBIERNO de GUATEMALA
DR. ALEJANDRO GIAMMATTEI

MINISTERIO DE EDUCACIÓN



GOBIERNO de GUATEMALA
DR. ALEJANDRO GIAMMATTEI

SECRETARÍA DE SEGURIDAD ALIMENTARIA Y NUTRICIONAL DE LA PRESIDENCIA DE LA REPÚBLICA



GOBIERNO de GUATEMALA
DR. ALEJANDRO GIAMMATTEI

SECRETARÍA PRESIDENCIAL DE LA VELOCIDAD



GOBIERNO de GUATEMALA
DR. ALEJANDRO GIAMMATTEI

COMISIÓN PRESIDENCIAL DE ASUNTOS MUNICIPALES



Instituto Guatemalteco de Turismo



SEGEPLAN



Estimados Alcaldes y Alcaldesas:

Me dirijo a ustedes con un mensaje de profundo compromiso y gratitud en este importante momento de transición de gobierno. Como Presidente de la República de Guatemala, identificado plenamente con el municipalismo y la necesidad de fortalecer el poder local, es mi deber informarles sobre los alcances y resultados a nivel local y nacional, y cómo orientar de mejor manera los retos del desarrollo en las 340 municipalidades del país.

En este sentido, deseo resaltar el análisis exhaustivo realizado por la Secretaría de Coordinación Ejecutiva de la Presidencia, los Ministerios y demás instituciones que reportan los logros alcanzados a nivel sectorial y del Sistema de Consejos de Desarrollo, así como las brechas que se deben superar. Los datos recopilados en este análisis, proporcionan una base sólida para la toma inteligente y oportuna de decisiones en cada municipalidad, por lo que se ilustran las prioridades de su municipio, así como las transferencias financieras que el Organismo Ejecutivo traslada de manera efectiva y oportuna a todas las municipalidades del país, lo que ha permitido ir cerrando brechas y asegurar un futuro más próspero.

El Sistema de Consejos de Desarrollo ha sido una herramienta fundamental para fomentar la participación ciudadana y garantizar que las necesidades de nuestras comunidades sean atendidas de manera adecuada. Gracias al esfuerzo conjunto entre el Gobierno central y las

municipalidades, se han logrado avances notables en el desarrollo local y en la mejora de la calidad de vida de nuestros ciudadanos, fortaleciendo así el municipalismo.

Es importante reconocer que aún existen retos por alcanzar. Estos retos y brechas demandan como país, redoblar esfuerzos y a trabajar de la mano para superar las adversidades. Con la información proporcionada por el Gobierno central en este documento, estamos en una posición sólida para tomar decisiones informadas que nos permitan avanzar hacia una Guatemala con más desarrollo. Hacer gobierno implica recordar que el verdadero poder radica en la unidad, complementariedad y colaboración, por lo que trabajar en conjunto para beneficio de las comunidades, asegura construir una Guatemala más fuerte, más unida y más próspera.

**"Que Dios bendiga Guatemala".
Con gratitud y compromiso,**

**Dr. Alejandro Giammattei
Presidente de la República**

LIBERTAD
15 DE
SEPTIEMBRE
DE 1821

Eficiencia en aportes a Consejos de Desarrollo, Departamental, Quetzaltenango 2020 - 2023

| No. | Municipio | Porcentaje de ejecución 2020 | Porcentaje de ejecución 2021 | Porcentaje de ejecución 2022 | Porcentaje de ejecución 2023 | Porcentaje de ejecución 2020 - 2023 |
|-----|--------------------------|------------------------------|------------------------------|------------------------------|------------------------------|-------------------------------------|
| 1 | San Juan Olintepeque | 92% | 100% | 98% | 32% | 78% |
| 2 | San Carlos Sija | 96% | 100% | 100% | 29% | 78% |
| 3 | Coatepeque | 99% | 99% | 100% | 18% | 77% |
| 4 | Cabricán | 95% | 100% | 93% | 27% | 76% |
| 5 | Cantel | 96% | 100% | 100% | 16% | 76% |
| 6 | Salcajá | 100% | 100% | 100% | 20% | 75% |
| 7 | San Miguel Siguilá | 99% | 100% | 100% | 4% | 71% |
| 8 | Flores Costa Cuca | 100% | 100% | 98% | 7% | 71% |
| 9 | Cajolá | 99% | 88% | 100% | 9% | 71% |
| 10 | San Francisco La Unión | 100% | 100% | 100% | 0% | 71% |
| 11 | Palestina de Los Altos | 99% | 100% | 97% | 0% | 70% |
| 12 | La Esperanza | 100% | 100% | 100% | 0% | 70% |
| 13 | El Palmar | 95% | 100% | 97% | 0% | 70% |
| 14 | Colomba Costa Cuca | 96% | 74% | 100% | 18% | 68% |
| 15 | Concepción Chiquirichapa | 87% | 100% | 99% | 4% | 68% |
| 16 | Sibilia | 85% | 100% | 92% | 0% | 68% |
| 17 | Génova | 100% | 100% | 82% | 0% | 67% |
| 18 | San Mateo | 84% | 93% | 92% | 0% | 66% |
| 19 | Almolonga | 90% | 87% | 98% | 0% | 65% |
| 20 | Huitán | 66% | 93% | 100% | 12% | 64% |
| 21 | San Martín Sacatepéquez | 97% | 84% | 99% | 0% | 64% |
| 22 | San Juan Ostuncalco | 89% | 81% | 92% | 0% | 61% |
| 23 | Zunil | 90% | 100% | 66% | 0% | 60% |
| 24 | Quetzaltenango | 50% | 100% | 91% | 8% | 58% |

*Información al mes de agosto 2023,

Asignación IVA-PAZ CODEDE

Al mes de agosto de 2023

Cabricán, Quetzaltenango

| Ejercicio Fiscal | Monto Aprobado | Saldo de Arrastre (Ejercicio fiscal anterior) | Monto Real | Monto Desembolsado | Saldo de Arrastre (Ejercicio fiscal actual) | Porcentaje de Ejecución |
|------------------|-----------------------|---|-----------------------|-----------------------|---|-------------------------|
| 2020 | Q6,662,375.00 | -Q170,240.00 | Q6,492,135.00 | Q6,337,890.98 | Q324,484.02 | 95% |
| 2021 | Q6,662,375.00 | -Q324,484.02 | Q6,337,890.98 | Q6,662,375.00 | Q0.00 | 100% |
| 2022 | Q7,527,449.00 | Q0.00 | Q7,527,449.00 | Q6,995,053.45 | Q532,395.55 | 93% |
| 2023 | Q8,392,166.00 | -Q532,395.55 | Q7,859,770.45 | Q2,274,211.65 | Q6,117,954.35 | 27% |
| Total | Q29,244,365.00 | -Q1,027,119.57 | Q28,217,245.43 | Q22,269,531.08 | Q6,974,833.92 | 76% |

1

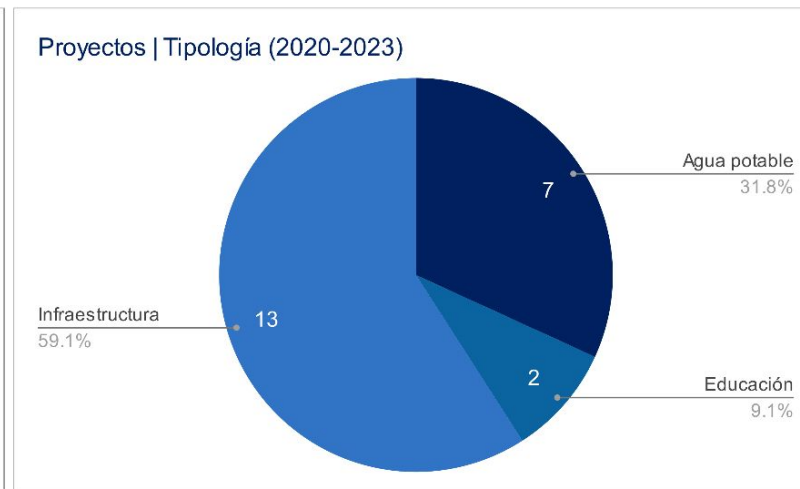
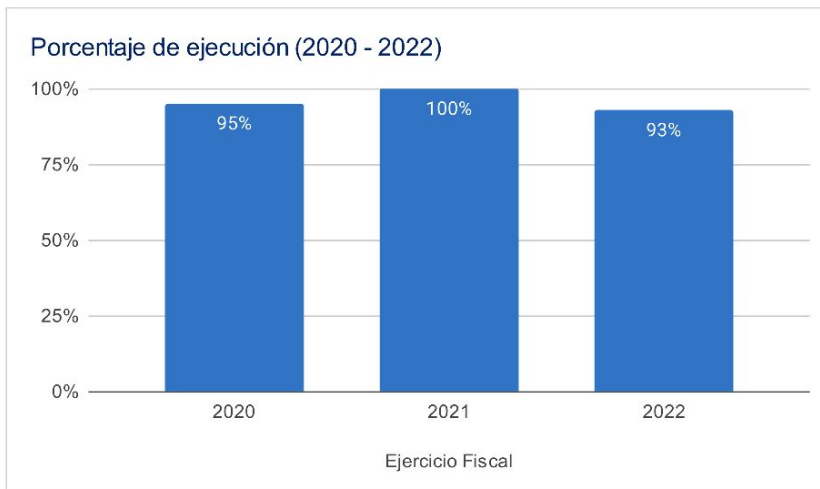

Asignaciones y Transferencias al Municipio

| Ejercicio Fiscal | Asignación Constitucional | Asignación IVA-PAZ Municipalidades | Asignación Vehículos | Petróleo | Asignación IVA-PAZ CODEDE | Total |
|------------------|---------------------------|------------------------------------|-----------------------|-----------------------|---------------------------|-------------------------|
| 2020 | Q 7,134,178.91 | Q 8,867,737.64 | Q 996,244.74 | Q 272,339.65 | Q6,662,375.00 | Q 23,932,875.94 |
| 2021 | Q 7,440,888.28 | Q 9,248,975.38 | Q 1,039,074.84 | Q 284,844.44 | Q6,662,375.00 | Q 25,801,198.94 |
| 2022 | Q 9,207,112.09 | Q 10,876,745.72 | Q 1,054,518.05 | Q 348,612.21 | Q7,527,449.00 | Q 29,014,437.07 |
| 2023 | Q 10,084,750.00 | Q 11,900,213.29 | Q 1,052,756.12 | Q 349,733.03 | Q8,392,166.00 | Q 31,779,618.44 |
| Total | Q 33,866,929.28 | Q 40,893,672.03 | Q 4,142,593.75 | Q 1,255,529.33 | Q29,244,365.00 | Q 110,528,130.39 |

1

Total asignado al municipio: **Q 110,528,130.39**

Necesidades Municipales Cabricán, Quetzaltenango

| Área prioritaria | Brecha % | Necesidades | | | | |
|---|----------|---|------|---|--------------------------------|-------------|
| Educación | | | | | | |
| PAIN (Programa de atención integral al niño y niña) | 100% | En este nivel existe | 3571 | niños que necesitan atención educativa. | | |
| Preprimaria | 51% | Se recomienda contemplar | | 27 | aulas y docentes para cubrir a | 819 niños. |
| Primaria | 0% | No existe brecha educativa en este nivel. | | | | |
| Básico | 52% | Se recomienda contemplar | | 35 | aulas y docentes para cubrir a | 1043 niños. |
| Diversificado | 73% | Se recomienda contemplar | | 47 | aulas y docentes para cubrir a | 1395 niños. |

2

| | | | | | | |
|--|------|--|-----|--|------------|--|
| Salud y agua potable | | | | | | |
| Porcentaje desnutrición aguda | 0.1% | Se registró | 9 | casos de niños menores de 5 años con desnutrición aguda en el municipio. | | |
| Porcentaje desnutrición crónica | 26% | Se registró | 789 | casos de niños menores de 5 años con desnutrición crónica en el municipio. | | |
| Establecimientos de salud | 13% | Considerando que el puesto de salud tiene capacidad para atender hasta a 5,000 personas, es recomendable invertir en 1 puesto de salud adicional para brindar la cobertura de salud. | | | | |
| Enfermedades causadas por alimentos y agua | 2.5% | Se registró | 578 | casos de enfermedades transmitidas por alimentos o agua contaminada. | | |
| Red domiciliar de agua potable | 11% | Se necesita cubrir el acceso a red domiciliar de agua potable de | | 475 | viviendas. | |

3

| | | | | | | |
|------------------------------|-----|---|--|--|--|--|
| Saneamiento | | | | | | |
| Manejo de desechos | 93% | 4070 viviendas requieren de un sistema adecuado de manejo de desechos sólidos o tren de aseo. | | | | |
| Acceso a servicio sanitario | 59% | 2566 viviendas requieren de acceso a un servicio sanitario adecuado. | | | | |
| Acceso a sistema de drenajes | 60% | 2639 viviendas requieren acceso a sistema de drenajes. | | | | |

4

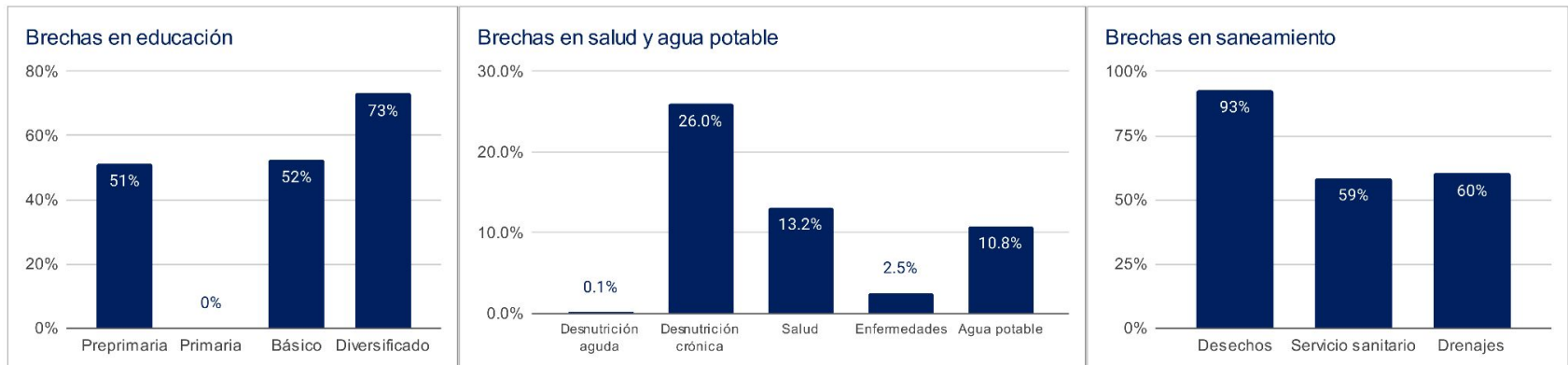

1 Asignaciones y Transferencias a Municipalidades, Dirección Financiera, MINFIN (2023)

3 Morbilidad por desnutrición crónica y aguda en menores de 5 años, SIGSA - MSPAS (2022), Morbilidad por enfermedades relacionadas a enfermedades transmitidas por alimentos y/o agua (ETAS's), SIGSA - MSPAS (2022), Establecimientos de salud a nivel nacional, MSPAS (2023),

2 Datos poblacionales del Censo 2018, INE (2018), Cobertura educativa, MINEDUC (2023),

4 Datos poblacionales y de vivienda, Censo 2018, INE (2018),

Departamento: Quetzaltenango

(1) ▾

Municipio: Cabricán

(1) ▾

| Año | Aporte Consejos | Constitucional | IVA-Paz Municipalidades | Vehículos | Petróleo | Total |
|--------------|----------------------|----------------------|-------------------------|---------------------|---------------------|-----------------------|
| 2024 | 9.729.104,00 | 10.084.750,00 | 11.900.213,29 | 1.052.756,12 | 349.733,03 | 33.116.556,44 |
| 2025 | 10.153.668,50 | 11.353.837,03 | 13.173.633,83 | 1.077.081,19 | 386.955,08 | 36.145.175,62 |
| 2026 | 10.939.993,40 | 12.208.337,42 | 14.045.252,75 | 1.089.751,59 | 408.922,61 | 38.692.257,77 |
| 2027 | 11.726.318,30 | 13.062.837,81 | 14.916.871,67 | 1.102.421,99 | 430.890,15 | 41.239.339,92 |
| Total | 42.549.084,20 | 46.709.762,26 | 54.035.971,54 | 4.322.010,89 | 1.576.500,87 | 149.193.329,75 |

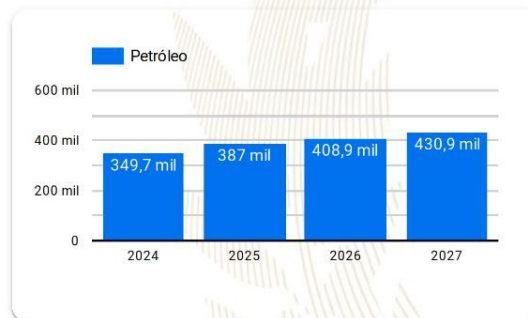
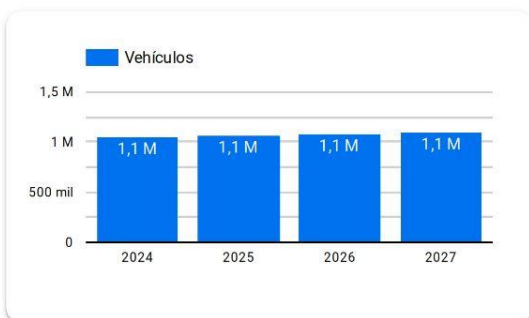
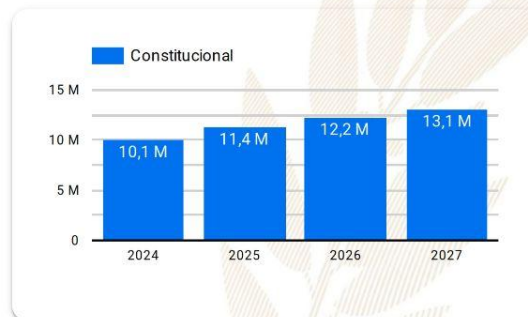
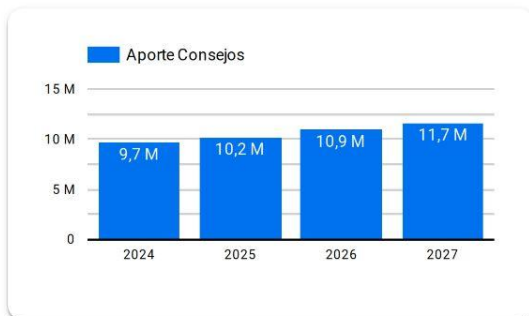

Año 2024: Presupuesto sujeto a aprobación por el Congreso de la República de Guatemala.

Años 2025-2027: Proyección elaborada en base a presupuestos aprobados para los años 2020 a 2024.

Resumen de **giras** **presidenciales**

Giras Presidenciales es un modelo de seguimiento programático presidencial y de administración pública introducido en Guatemala en 2021, con el propósito de establecer mayor cercanía entre el gobierno central y los poderes locales. Estas giras permitieron la coordinación interinstitucional entre la Secretaría Privada de la Presidencia, la Secretaría de Coordinación Ejecutiva de la Presidencia y el gabinete de gobierno, con el liderazgo del Presidente de la República. La aceptación por parte de los alcaldes fue notable, con altos porcentajes de asistencia a las giras.

El enfoque municipalista del modelo promovió el acercamiento entre los poderes locales y el gobierno central, mediante mesas de discusión que abordaron temas de importancia municipal y agilizaron los procesos para satisfacer demandas y necesidades locales. Se presentaron propuestas prácticas para encontrar soluciones a través del seguimiento programático.

MODALIDADES

Las giras presidenciales se adaptaron a distintas modalidades, presenciales en cabeceras departamentales y en el Palacio Nacional, incluyendo reuniones virtuales durante la pandemia de COVID-19, demostrando la capacidad de adaptación y la importancia de utilizar recursos tecnológicos para garantizar la continuidad de la gestión pública.

SEGUIMIENTO

La documentación y el seguimiento de acciones derivadas de los proyectos y programas de desarrollo fueron sistematizados, esto fue logrado a través de la Secretaría de Coordinación Ejecutiva de la Presidencia y la Secretaría Privada de la Presidencia, con equipos dedicados a mantener actualizada la Matriz de Seguimiento a Compromisos Presidenciales y Solicitudes Municipales en las Mesas de Trabajo.

RESULTADO

Las giras presidenciales contribuyeron a mejorar la administración pública, fortaleciendo la confianza y la participación ciudadana en la gestión gubernamental. Además, agilizaron los procesos y redujeron los tiempos de respuesta, impulsando el desarrollo del país.

Departamento: Quetzaltenango (1) ▾

Municipio: Cabricán (1) ▾

Los Compromisos Presidenciales y Solicitudes de Alcaldes, se adquirieron por el Señor Presidente, durante las Giras Presidenciales realizadas durante el periodo de Gobierno 2020-2023.

La Secretaría de Coordinación Ejecutiva de la Presidencia en coordinación con La Secretaría Privada de la Presidencia, realizaron el seguimiento programático de los Compromisos Presidenciales y Solicitudes de Alcaldes, en base a la actualización del avance indicado por los delegados de los diferentes Ministerios y Secretarías responsables.

Compromisos Presidenciales



Compromisos

0



El Municipio no cuenta con
Compromisos Presidenciales

● Ejecutados y en Ejecución ● Pendientes de Acción Municipal

| Instituciones | Compromisos ▾ | Solicitudes |
|---------------|---------------|-------------|
| 1. MARN | 0 | 2 |
| 2. MINECO | 0 | 1 |
| 3. MINEDUC | 0 | 3 |
| 4. MINGOB | 0 | 1 |
| 5. SCEP | 0 | 1 |
| 6. MSPAS | 0 | 1 |
| 7. MICUDE | 0 | 1 |
| 8. MAGA | 0 | 1 |
| 9. CIV | 0 | 2 |
| Total | 0 | 13 |

Solicitudes de Alcaldes

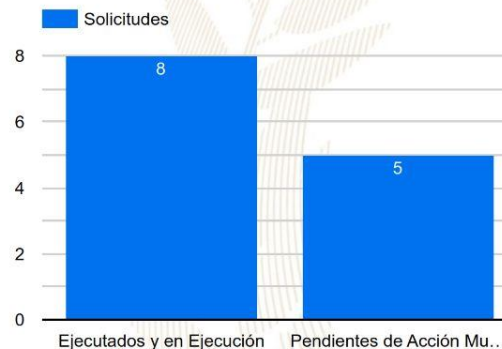

Solicitudes

13

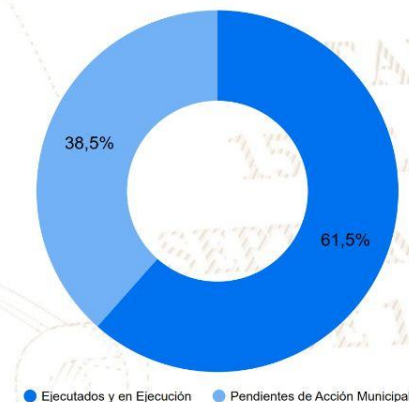

● Ejecutados y en Ejecución ● Pendientes de Acción Municipal

SIPROCODE

La SCEP, con el objetivo de modernizar y hacer más eficientes, eficaces y transparentes los procesos de planificación y ejecución de los proyectos financiados con recursos de inversión destinados al Sistema de Consejos de Desarrollo, presentó ante el Consejo Nacional de Desarrollo Urbano y Rural -CONADUR- el Sistema Electrónico para la Administración de Procesos de Proyectos de Consejos de Desarrollo para su aprobación.

OBJETIVO

Acercar a los entes rectores y a las unidades ejecutoras, con el fin de agilizar los procesos de solicitud y emisión de avales, dictámenes técnicos u otros documentos, para la aprobación de los proyectos en las etapas de planificación y ejecución. Asimismo, sustituir las interacciones físicas por virtuales y a la vez establecer un historial de tiempo por gestión realizada entre las unidades ejecutoras y los entes rectores, también notificar en tiempo real sobre las nuevas solicitudes.

BENEFICIOS INSTITUCIONALES

- Coordinación interinstitucional permanente.
- Disminución de la burocracia.
- Reducción de la vulnerabilidad en los procedimientos.
- Agilización de procesos.
- Reducción de tiempo en emisión de avales, dictámenes técnicos y otros documentos a 20 días hábiles.
- Disminución de costos en trámites.
- Fortalece la transparencia en los procesos.
- Monitoreo y seguimiento a través de la plataforma;
- Trámites no presenciales.
- Vista pública de información general y acceso a la misma.
- Permitir el seguimiento a los procesos y gestiones de trámites en cada una de sus etapas por parte de las instituciones involucradas.

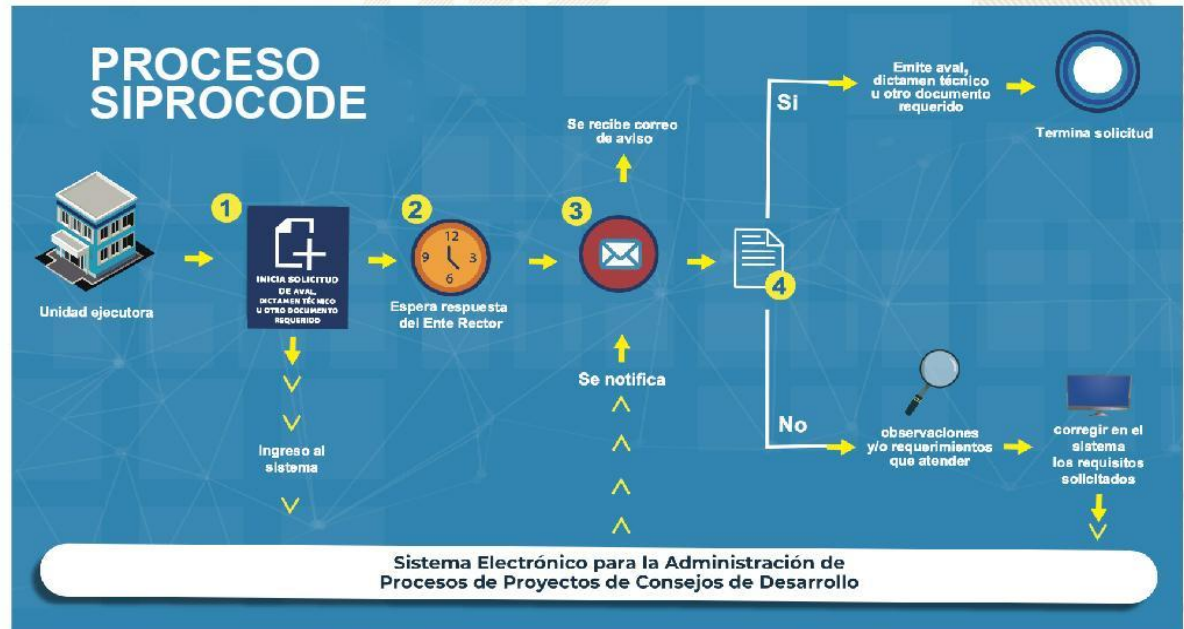

SIPROCODE

Avales, Dictámenes Técnicos u Otros Documentos periodo 2021 - 2023

Avales, Dictámenes Técnicos u Otros Documentos

| Municipio | SIPROCODE | | | CONAP | | | CONRED | | | MAGA | | | MICIVI | | | MICUDE | | | MINEDUC | | | MEM | | | MINGOB | | | MSPAS | | | TA | TR | TS | | | | | | | | | | | | | |
|--|-----------|------|------|-------|------|------|--------|------|------|------|------|------|--------|------|------|--------|------|------|---------|------|------|------|------|------|--------|------|------|-------|------|------|----|----|----|---|---|---|---|---|---|----|----|----|----|----|----|----|
| | 2021 | 2022 | 2023 | 2021 | 2022 | 2023 | 2021 | 2022 | 2023 | 2021 | 2022 | 2023 | 2021 | 2022 | 2023 | 2021 | 2022 | 2023 | 2021 | 2022 | 2023 | 2021 | 2022 | 2023 | 2021 | 2022 | 2023 | 2021 | 2022 | 2023 | | | | | | | | | | | | | | | | |
| | A | R | A | A | R | A | A | R | A | A | R | A | A | R | A | A | R | A | A | R | A | A | R | A | A | R | A | A | R | A | | | | A | R | | | | | | | | | | | |
| COATEPEQUE, QUETZALTENANGO | SI | SI | SI | - | - | - | - | - | - | 2 | - | 1 | - | - | - | - | - | - | 3 | - | 2 | - | - | - | - | - | - | - | - | - | - | - | - | - | - | - | 7 | - | 6 | - | 33 | 0 | 33 | | | |
| SAN JUAN OSTUNCALCO, QUETZALTENANGO | SI | SI | SI | - | - | - | - | - | - | 6 | - | 2 | - | - | - | - | - | - | 1 | - | 1 | - | - | - | - | - | - | - | - | - | - | - | - | - | - | - | 6 | - | 4 | - | 32 | 0 | 32 | | | |
| FLORES COSTA CUCA, QUETZALTENANGO | SI | SI | SI | - | - | - | - | - | - | 4 | - | 1 | - | - | - | - | - | - | 1 | - | 7 | - | - | - | - | - | - | - | - | - | - | - | - | - | - | - | 1 | - | - | - | 19 | 0 | 19 | | | |
| SAN MATEO, QUETZALTENANGO | SI | SI | SI | - | - | - | - | - | - | - | - | 2 | - | - | - | - | - | - | 2 | - | 3 | - | - | - | - | - | - | - | - | - | - | - | - | - | - | - | 3 | - | 4 | - | 19 | 0 | 19 | | | |
| CABRICAN, QUETZALTENANGO | SI | SI | SI | - | - | - | - | - | - | 1 | - | - | - | - | - | - | - | - | 2 | - | 7 | - | - | - | - | - | - | - | - | - | - | - | - | 1 | - | 2 | - | - | - | 18 | 0 | 18 | | | | |
| CONCEPCION CHIQUIRICHAPA, QUETZALTENANGO | SI | SI | SI | - | - | - | - | - | - | 1 | - | - | - | - | - | - | - | - | 3 | - | 3 | - | - | - | - | - | - | - | - | - | - | - | - | 5 | - | 5 | - | - | - | 17 | 0 | 17 | | | | |
| GENOVA, QUETZALTENANGO | SI | SI | SI | - | - | - | - | - | - | - | - | 1 | - | - | - | - | - | - | 4 | - | 3 | - | - | - | - | - | - | - | - | - | - | - | - | - | - | - | 3 | - | 3 | - | 16 | 0 | 16 | | | |
| ALMOLONGA, QUETZALTENANGO | SI | SI | SI | - | - | - | - | - | - | - | - | 1 | - | - | - | - | - | - | 4 | - | 2 | - | - | - | - | - | - | - | - | - | - | - | - | 1 | - | 1 | - | - | - | 14 | 0 | 14 | | | | |
| ZUNIL, QUETZALTENANGO | SI | SI | SI | - | - | - | - | - | - | - | - | - | - | - | - | - | - | - | 3 | - | - | - | - | - | - | - | - | - | - | - | - | - | - | 1 | - | 1 | - | - | - | 6 | 0 | 6 | | | | |
| SAN MARTIN SACATEPEQUEZ, QUETZALTENANGO | SI | SI | SI | - | - | - | - | - | - | 5 | 1 | 6 | - | - | - | - | - | - | 4 | - | 2 | - | - | - | - | - | - | - | - | - | - | - | - | 7 | - | 6 | - | - | - | 5 | - | 2 | - | 42 | 1 | 43 |
| COLOMBA, QUETZALTENANGO | SI | SI | SI | - | - | - | - | - | - | 5 | - | 4 | - | - | - | - | - | - | 1 | - | 5 | - | - | - | - | - | - | - | - | - | - | - | - | 2 | - | 3 | - | - | - | 7 | 1 | - | 35 | 1 | 36 | |
| SIBILIA, QUETZALTENANGO | NO | SI | SI | - | - | - | - | - | - | 10 | - | 5 | - | - | - | - | - | - | 6 | - | 3 | - | - | - | - | - | - | - | - | - | - | - | - | 9 | - | 5 | - | - | - | 1 | - | - | 39 | 0 | 39 | |
| EL PALMAR, QUETZALTENANGO | NO | SI | SI | - | - | - | - | - | - | 6 | - | 4 | - | - | - | - | - | - | 2 | - | 2 | - | - | - | - | - | - | - | - | - | - | - | - | 4 | - | 3 | - | - | - | 3 | - | 7 | - | 31 | 0 | 31 |
| QUETZALTENANGO, QUETZALTENANGO | SI | SI | NO | - | - | - | - | - | - | 7 | - | - | - | - | - | - | - | - | 1 | - | 1 | - | - | - | - | - | - | - | - | - | - | - | - | 5 | - | - | - | - | - | 7 | - | - | 21 | 0 | 21 | |
| CAJOLA, QUETZALTENANGO | NO | SI | SI | - | - | - | - | - | - | - | - | 2 | - | - | - | - | - | - | 4 | - | 3 | - | - | - | - | - | - | - | - | - | - | - | - | 3 | - | - | - | - | - | 3 | - | 4 | - | 19 | 0 | 19 |
| HUITAN, QUETZALTENANGO | SI | SI | NO | - | - | - | - | - | - | - | - | - | - | - | - | - | - | - | 4 | - | - | - | - | - | 1 | - | - | 5 | - | - | - | - | - | - | - | - | - | - | - | 4 | - | - | 14 | 0 | 14 | |
| CANTEL, QUETZALTENANGO | SI | SI | NO | - | - | - | - | - | - | 1 | - | 1 | - | - | - | - | - | - | - | - | - | - | - | - | 1 | - | - | 5 | - | - | - | - | - | - | - | - | 1 | - | 3 | - | - | - | 12 | 0 | 12 | |
| SALCAJA, QUETZALTENANGO | SI | SI | NO | - | - | - | - | - | - | 2 | - | - | - | - | - | - | - | - | 1 | - | 1 | - | - | - | - | - | - | - | - | - | - | - | - | 2 | - | - | - | - | - | 1 | - | 2 | - | 9 | 0 | 9 |
| OLINTEPEQUE, QUETZALTENANGO | SI | SI | NO | - | - | - | - | - | - | 1 | - | - | - | - | - | - | - | - | 1 | - | 3 | - | - | - | - | - | - | - | - | - | - | - | - | 3 | - | - | - | - | - | 8 | 0 | 8 | | | | |
| PALESTINA DE LOS ALTOS, QUETZALTENANGO | SI | SI | NO | - | - | - | - | - | - | - | - | - | - | - | - | - | - | - | 1 | - | 6 | - | - | - | - | - | - | - | - | - | - | - | - | - | - | - | 1 | - | - | - | - | - | 8 | 0 | 8 | |
| SAN MIGUEL SIGUILA, QUETZALTENANGO | SI | NO | SI | - | - | - | - | - | - | - | - | 1 | - | - | - | - | - | - | 3 | - | - | - | - | - | - | - | - | - | - | - | - | - | - | - | - | - | 2 | - | - | - | - | - | 8 | 0 | 8 | |
| SAN FRANCISCO LA UNION, QUETZALTENANGO | NO | SI | SI | - | - | - | - | - | - | 1 | - | 1 | - | - | - | - | - | - | - | - | - | - | - | - | - | - | - | - | - | - | - | - | - | 1 | - | 1 | - | - | - | 4 | 0 | 4 | | | | |
| LA ESPERANZA, QUETZALTENANGO | NO | NO | SI | - | - | - | - | - | - | 2 | - | - | - | - | - | - | - | - | - | - | - | - | - | - | - | - | - | - | - | - | - | - | - | 2 | - | - | - | - | - | - | - | - | 4 | 0 | 4 | |
| SAN CARLOS SIJA, QUETZALTENANGO | NO | NO | NO | - | - | - | - | - | - | - | - | - | - | - | - | - | - | - | - | - | - | - | - | - | - | - | - | - | - | - | - | - | - | - | - | - | - | - | - | 0 | 0 | 0 | | | | |

*La información anterior es basada en solicitudes que finalizaron el ciclo, no se muestra en las estadísticas de procesos pendientes.

- SIPROCODE inicio en junio del 2021, por lo que algunas municipalidades solicitaron sus avales por la vía tradicional.
- A: Solicitudes Aprobadas.
- R: Solicitudes Rechazadas.
- TA: Total Solicitudes Aprobadas.
- TR: Total Solicitudes Rechazadas.
- TS: Total Solicitudes.



La SCEP coordina con diferentes instituciones del Estado y sector privado, para acercar los servicios públicos de forma temporal en alianza con municipalidades y gobernaciones departamentales, estimulando de esa manera el proceso de desconcentración de las instituciones del Estado.

SCEP realizó acciones de coordinación y logística para el desarrollo de las Jornadas Móviles de Servicios Integrados desde el año 2020 hasta julio de 2023.

Servicios que se brindan durante las Jornadas Móviles de Servicios Integrados:

- Trámites de carencia de antecedentes policiales, renovación de licencia de conducir, pasaportes, actualización de datos y empadronamiento.
- Quioscos informativos del Sistema Nacional del Empleo, promoción del turismo y talleres de temas ambientales, entre otros.
- Información sobre las iniciativas Bono Social, entrega de becas y Comedores Sociales.
- Acceso a consultas de medicina general, psicología, nutrición, pediatría, hisopados, jornada de vacunación contra el COVID-19 y charlas sobre salud.
- Capacitaciones en temas tributarios y actualización de documentos, entre otros.



DEPARTAMENTO DE
TRÁNSITO DE LA PNC



GOBIERNO de
GUATEMALA
Dr. Alejandro Giamatti

MINISTERIO DE
ECONOMÍA



GOBIERNO de
GUATEMALA
Dr. Alejandro Giamatti

MINISTERIO DE
SALUD PÚBLICA
Y ASISTENCIA
SOCIAL



CONSEJO
NACIONAL DE
ATENCIÓN AL MIGRANTE
DE GUATEMALA

CONAMIGUA

Portal de

Gobiernos Locales

Estimado Usuario, Bienvenido

PORTAL DE GOBIERNOS LOCALES

Es un sitio web que ofrece al usuario, de forma fácil, dinámica e integrada, el acceso a una serie de recursos y de servicios relacionados a la información presupuestaria y financiera registrada por los gobiernos locales y sus empresas municipales en el SIAF.

Este portal cuenta con reportes dinámicos establecidos que ofrecen datos en tiempo real relacionados a:

- Presupuesto por Resultados
- Enfoque Temático
- Grupo Objeto de Gasto
- Finalidad, Función y División

También permite al usuario elaborar sus propios reportes de ingresos, gastos y contables de acuerdo a sus necesidades.

Para el análisis de las finanzas municipales y la oportuna toma de decisiones, pone a disposición los siguientes tableros de indicadores:

ICFM Índice Consolidado Financiero Municipal:

Es una herramienta de análisis que permite a los funcionarios municipales realizar mediciones de los datos que registran en el -SICOIN GL-, con los cuales se puede interpretar la situación económico-financiera de la municipalidad durante uno o varios ejercicios fiscales.

Objetivos de Desarrollo Sostenible:

Se presenta el impacto de la Gestión Municipal desde la perspectiva de los Objetivos de Desarrollo Sostenible.

Actualmente ofrece a los usuarios municipales la oportunidad de realizar el pago de sus servicios públicos a través de internet.

Cobros en Línea:

Permite al vecino realizar sus pagos a través de tarjeta de crédito y/o débito, de cualquier servicio (agua, IUSI y arbitrios) que presta la Municipalidad, desde la comodidad de su casa o desde cualquier lugar en donde se encuentre; al ingresar en el ícono le permitirá:

- Pagar documento de cobro (Todos los Servicios)
- Pagar boleto de ornato
- Pagar multas de tránsito



También cuenta con una sección de noticias, biblioteca virtual y enlaces importantes.

Para acceder al Portal de Gobiernos Locales,
escanea o haz click en el código QR:



ÍNDICE CONSOLIDADO FINANCIERO MUNICIPAL - ICFM -

12100906

QUETZALTENANGO

MUNICIPALIDAD DE CABRICAN







Calificación General

Gestión Financiera

67

Moderada

| | | Puntuación máxima | | Resultado municipio |
|---|---|----------------------|--|------------------------|
|  | Solvencia General | 30 | Evalúa la generación y captación de recursos propios municipales que permitan la sostenibilidad financiera en el mediano y largo plazo. Asimismo refleja la dependencia en relación a las transferencias de la Administración Central. | 11 |
| | Autonomía Financiera Municipal | 15 | | 5 |
| | Dependencia Financiera Municipal | 6 | | 1 |
| | Ahorro Operacional | 5 | | 3 |
| | Relación de Recursos y Gastos - Sin Endeudamiento | 4 | | 2 |
|  | Solvencia Financiera | 30 | Mide el nivel de endeudamiento, la capacidad de pago de la municipalidad, a través de la solvencia de sus finanzas y el volúmen de endeudamiento. | 28 |
| | Liquidez Financiera | 5 | | 5 |
| | Recursos por Endeudamiento | 5 | | 5 |
| | Pasivo por Endeudamiento | 10 | | 10 |
|  | Dinamismo Económico | 15 | Evalúa la relación entre la inversión, la captación de recursos propios y el nivel de deuda en relación a la población de cada municipio, según el número de habitantes reflejados en la proyección proporcionada por el | 9 |
| | Inversión por Habitante | 5 | | 2 |
| | Recursos Propios por Habitante | 5 | | 2 |
|  | Evaluación Presupuestaria | 25 | Mide la eficiencia en cuanto a la ejecución de recursos percibidos y gastos pagados, durante un ejercicio fiscal en relación al presupuesto vigente. | 19 |
| | Ejecución Presupuestaria de Ingresos | 6 | | 5 |
| | Ejecución Presupuestaria de Egresos | 5 | | 3 |
| | Relación de Gastos e Ingresos Ejecuta | 5 | | 5 |
| | Ejecución por Tipo de Gasto | 6 | | 5 |
| Transferencias Presupuestarias | 3 | 1 | | |

Fuente: Reporte índice consolidado financiero municipal ICFM, 2023, Ministerio de Finanzas Públicas.

Para acceder al detalle anual sobre el ICFM escanea el siguiente código QR.



Ingresos

| Código y Clase de Ingreso | Código y Recurso de Ingreso | Recurso Auxiliar | Presupuesto Vigente 2022 | Presupuesto Vigente 2023 |
|--|---|---|-----------------------------|-----------------------------|
| 10000 INGRESOS TRIBUTARIOS | 10284 SOBRE DIVERSIONES Y ESPECTÁCULOS | Cablevision | Q 60,000 | Q 60,000 |
| | | Otras Diversiones y Espectaculos | Q - | Q - |
| | Total 10284 SOBRE DIVERSIONES Y ESPECTÁCULOS | | Q 60,000 | Q 60,000 |
| | 10285 SOBRE PRODUCTOS PRIMARIOS, MINER | Extraccion de Cal | Q - | Q - |
| | | Extraccion de Otros Productos Primarios Minerales | Q 4,966 | Q 4,500 |
| | Total 10285 SOBRE PRODUCTOS PRIMARIOS, MINERALES Y VEGETALES | | Q 4,966 | Q 4,500 |
| | 10289 OTROS ARBITRIOS MUNICIPALES | Multa del Boleto de Ornato | Q 17,820 | Q 15,000 |
| | | Valor Boleto de Ornato | Q 130,000 | Q 100,000 |
| | Total 10289 OTROS ARBITRIOS MUNICIPALES | | Q 147,820 | Q 115,000 |
| Total 10000 INGRESOS TRIBUTARIOS | | | Q 212,786 | Q 179,500 |
| 11000 INGRESOS NO TRIBUTARIOS | 11290 TASAS Y LICENCIAS VARIAS | Licencias de Construcción | Q 25,700 | Q 14,000 |
| | | Tasa municipal por alumbrado público | Q 2,394,016 | Q 2,400,000 |
| | Total 11290 TASAS Y LICENCIAS VARIAS | | Q 2,419,716 | Q 2,414,000 |
| | 11410 DE EDIFICIOS Y VIVIENDAS | Arrendamiento de Edificios | Q 2,250 | Q 2,250 |
| | | Arrendamiento de locales | Q - | Q 252,000 |
| | | Arrendamiento de Puestos Fijos | Q 3,300 | Q 2,600 |
| | | Arrendamiento de Sanitarios | Q - | Q - |
| | | Arrendamiento locales mercado central | Q 261,225 | Q - |
| | | NA | Q - | Q - |
| | Total 11410 DE EDIFICIOS Y VIVIENDAS | | Q 266,775 | Q 256,850 |
| | 11610 ORIGINADAS POR INGRESOS NO TRIBUT | Multas Administrativas | Q 2,000 | Q 350 |
| | | Multas de Agua Potable | Q 100 | Q 100 |
| | | Multas por mal uso de agua potable | Q 200 | Q 100 |
| | | NA | Q - | Q - |
| | Total 11610 ORIGINADAS POR INGRESOS NO TRIBUTARIOS | | Q 2,300 | Q 550 |
| | 11990 OTROS INGRESOS NO TRIBUTARIOS | Feria Titular | Q 70,000 | Q 65,000 |
| | | Otros ingresos | Q 23,038 | Q 22,000 |
| | Total 11990 OTROS INGRESOS NO TRIBUTARIOS | | Q 93,038 | Q 87,000 |
| Total 11000 INGRESOS NO TRIBUTARIOS | | | Q 2,781,829 | Q 2,758,400 |
| 13000 VTA. DE BIENES Y SERV. DE LA ADM. PÚBLICA | 13260 SERVICIOS ADMINISTRATIVOS MUNICIPALES | Certificaciones de Matrimonios | Q 12,000 | Q 5,500 |
| | | Certificaciones Varias | Q 11,000 | Q 10,000 |
| | | Concesion de Drenajes | Q 16,000 | Q 500 |
| | | Concesion de Servicios de Agua (Pajas de Agua) | Q 74,500 | Q 60,000 |
| | | Estacionamiento de Taxis | Q 500 | Q 400 |
| | | Estacionamiento en Mercados Terminales | Q 65,030 | Q 60,000 |
| | | Licencias | Q 140,986 | Q 120,000 |
| | | Reconexion de Agua Potable | Q 300 | Q 100 |
| | Total 13260 SERVICIOS ADMINISTRATIVOS MUNICIPALES | | Q 320,316 | Q 256,500 |
| Total 13000 VTA. DE BIENES Y SERV. DE LA ADM. PÚBLICA | | | Q 320,316 | Q 256,500 |

| | | | | | | | |
|---|--|--|----------|-------------------|----------|--|-------------------|
| 14000 INGRESOS DE OPERACION | 14110 VENTA DE INSUMOS AGRÍCOLAS | NA | Q | - | | | |
| | | Venta de Abono Organico | Q | - | | | |
| | | Venta de Arboles Para Siembra | Q | 62,000 | Q | | 55,000 |
| | Total 14110 VENTA DE INSUMOS AGRÍCOLAS | | Q | 62,000 | Q | | 55,000 |
| | 14240 SERVICIOS PÚBLICOS MUNICIPALES | Canon de Agua | Q | 190,465 | Q | | 180,000 |
| | | Cementerio | Q | 25,000 | Q | | 20,000 |
| | | Exceso de Agua | Q | - | | | |
| | | NA | Q | - | | | |
| | | Piso de Plaza | Q | 356,203 | Q | | 310,000 |
| | | Servicio de Limpieza | Q | 28,500 | Q | | 28,500 |
| | Total 14240 SERVICIOS PÚBLICOS MUNICIPALES | | Q | 600,168 | Q | | 538,500 |
| Total 14000 INGRESOS DE OPERACION | | | Q | 662,168 | Q | | 593,500 |
| 15000 RENTAS DE LA PROPIEDAD | 15131 POR DEPÓSITOS INTERNOS | Intereses generados por Cuentas de Ahorro | Q | - | | | |
| | | Intereses generados por Cuentas Monetarias | Q | 133,199 | Q | | 138,000 |
| | Total 15131 POR DEPÓSITOS INTERNOS | | Q | 133,199 | Q | | 138,000 |
| Total 15000 RENTAS DE LA PROPIEDAD | | | Q | 133,199 | Q | | 138,000 |
| 16000 TRANSFERENCIAS CORRIENTES | 16210 DE LA ADMINISTRACIÓN CENTRAL | Impuesto al Valor Agregado (IVA-PAZ) para Funcionamiento | Q | 2,719,186 | Q | | 2,975,607 |
| | | IMPUESTO CIRCULACION DE VEHICULOS PARA FUNCIONAMIENTO | Q | 29,115 | Q | | 29,192 |
| | | Situado Constitucional para Funcionamiento | Q | 920,711 | Q | | 1,008,663 |
| | Total 16210 DE LA ADMINISTRACIÓN CENTRAL | | Q | 3,669,013 | Q | | 4,013,463 |
| | 16220 DE ENTIDADES DESCENTRALIZADAS Y AL | Porcentaje Forestal INAB de Madera | Q | 98,000 | Q | | 56,000 |
| | Total 16220 DE ENTIDADES DESCENTRALIZADAS Y AUTÓNOMAS NO FINANCIERAS | | Q | 98,000 | Q | | 56,000 |
| Total 16000 TRANSFERENCIAS CORRIENTES | | | Q | 3,767,013 | Q | | 4,069,463 |
| 17000 TRANSFERENCIAS DE CAPITAL | 17110 DE PERSONAS Y UNIDADES FAMILIARES | De Personas P/Proyectos y Obras de Inversion | Q | 3,200 | Q | | 3,000 |
| | Total 17110 DE PERSONAS Y UNIDADES FAMILIARES | | Q | 3,200 | Q | | 3,000 |
| | 17210 DE LA ADMINISTRACIÓN CENTRAL | Impuesto al Valor Agregado(IVA-PAZ) Inversión | Q | 8,157,559 | Q | | 8,926,822 |
| | | Impuesto de Circulacion de Vehiculos para Inversion | Q | 1,135,483 | Q | | 1,138,506 |
| | | Impuesto Petroleo y sus Derivados para Inversion | Q | 400,000 | Q | | 400,000 |
| | | Situado Constitucional Para Inversion | Q | 8,286,401 | Q | | 9,077,965 |
| | Total 17210 DE LA ADMINISTRACIÓN CENTRAL | | Q | 17,979,443 | Q | | 19,543,293 |
| | 17220 DE ENTIDADES DESCENTRALIZADAS Y AL | CODEDE IVA PAZ | Q | 11,569,238 | Q | | 9,098,242 |
| | Total 17220 DE ENTIDADES DESCENTRALIZADAS Y AUTÓNOMAS NO FINANCIERAS | | Q | 11,569,238 | Q | | 9,098,242 |
| Total 17000 TRANSFERENCIAS DE CAPITAL | | | Q | 29,551,881 | Q | | 28,644,535 |
| 23000 DISMINUCIÓN DE OTROS ACTIVOS FINANCIEROS | 23110 DISMINUCIÓN DE CAJA Y BANCOS | Fondo para el Control y Vigilancia Forestal del INAB | Q | 56,492 | | | |
| | | IUSI POR TRANSFERENCIA FUNCIONAMIENTO | Q | - | | | |
| | | NA | Q | - | | | |
| | | SC-Distribucion de Petroleo y sus Derivados | Q | 14,615 | Q | | 8,781 |
| | | SC-Fondo para el control y vigilancia forestal de INAB | Q | 86,427 | Q | | 1,382 |
| | | SC-impuesto Circulacion de Vehiculos | Q | 306,718 | Q | | 519 |
| | | SC-impuesto Unico Sobre Inmuebles (Por Transferencia) | Q | 10 | | | |
| | | SC-Ingresos Ordinarios de Aporte Constitucional | Q | 2,168,377 | Q | | 623,238 |
| | | SC-Ingresos Propios Municipales | Q | 1,706,092 | Q | | 1,086,115 |
| | | SC-Ingresos Tributarios IVA-PAZ | Q | 1,990,585 | Q | | 787,400 |
| | Total 23110 DISMINUCIÓN DE CAJA Y BANCOS | | Q | 6,329,316 | Q | | 2,507,435 |
| | 23440 DISMINUCIÓN DE ANTICIPOS A CONTRAT | Anticipo Ingresos Tributarios IVA PAZ | Q | 262,054 | Q | | 26,132 |
| | | Anticipos Distribución de Petróleo y sus Derivados | Q | 162 | | | |
| | | Anticipos Impuesto Circulación de Vehiculos | Q | 20,978 | | | |
| | | Anticipos Ingresos Ordinarios de Aporte Constitucional | Q | 31,314 | Q | | 85,989 |
| | | Aporte de la comunidad | Q | 500 | | | |
| | | Consejo de Desarrollo IVA PAZ | Q | 498,410 | Q | | 931,797 |
| | Total 23440 DISMINUCIÓN DE ANTICIPOS A CONTRATISTAS Y PROVEEDORES A LARGO PLAZO | | Q | 813,419 | Q | | 1,043,917 |
| Total 23000 DISMINUCIÓN DE OTROS ACTIVOS FINANCIEROS | | | Q | 7,142,735 | Q | | 3,551,352 |

Egresos

| Municipalidad2 | Tipo de Gasto | Presupuesto Vigente 2022 | Presupuesto Vigente 2023 |
|---|--------------------------|--------------------------|--------------------------|
| ☑ QUETZAL TENANGO - MUNICIPALIDAD DE CABRICAN | | Q 44,571,926 | Q 40,191,250 |
| | GASTOS DE FUNCIONAMIENTO | Q 8,474,567 | Q 9,186,629 |
| | INVERSIÓN | Q 36,097,360 | Q 31,004,621 |
| Total general | | Q 44,571,926 | Q 40,191,250 |



Ventanilla Única Municipal de Empleo - VUME -

Es un espacio de alianza estratégica con las municipalidades que tiene como objetivo brindar servicios que incrementen el perfil de empleabilidad de la población a nivel local, de tal manera que incrementen sus posibilidades de inserción laboral.

A través de las ventanillas, también se brinda a la población oportunidades de formación y capacitación técnica y otros servicios de los que el MINTRAB dispone, para que la población pueda acceder a estos de una forma más ágil desde su municipio.

Beneficios de la VUME



Para mayor
información,
escanea o haz
click en el
código QR:



Proceso para la implementación de la VUME en el municipio



Estrategia Nacional de Municipios y Comunidades Saludables

Línea de tiempo

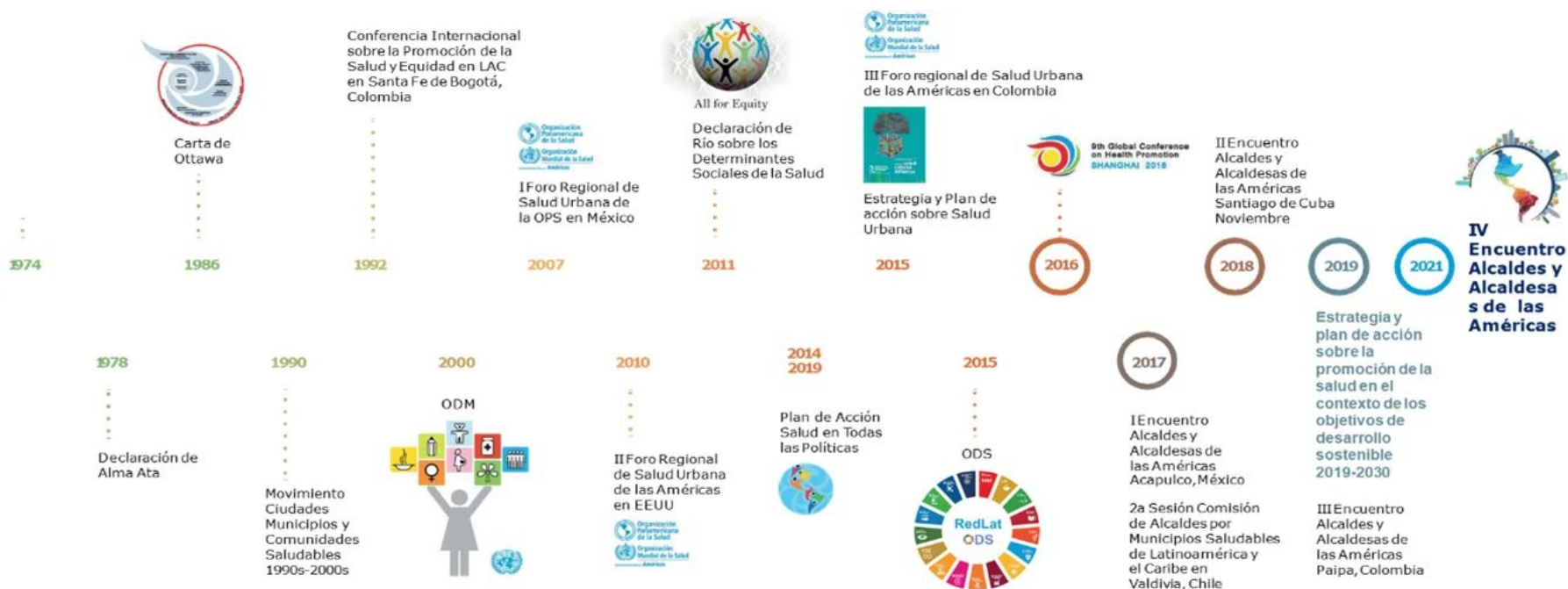

Fuente: Líneas Orientadoras para Municipios, Ciudades y Comunidades Saludables (MCCS) en la Región de las Américas (OPS/OMS, 2019).





Estrategia Nacional de Municipios y Comunidades Saludables

CONTENIDO

1. Municipio Saludable.

2. Intersectorialidad en Salud.

3. Mi municipio es sano. Entornos y estilos de vida Saludable.

4. Cero muertes maternas y Cero desnutrición en mi municipio.

5. Mi Municipio es verde.

6. Participación Social en Salud. Comunidades Saludables.

7. Gestión de Riesgo en Salud.



Promoción

Prevención

Atención

Rehabilitación

LIBERTAD

DE

DE 1821

Situación Actual: Tratamiento de Aguas Residuales

OBLIGATORIEDAD MUNICIPAL



- Elaboración del Estudio Técnico de Aguas Residuales (ETAR) con el inventario de descargas del municipio, a más tardar el **30 de mayo de 2024**.
- Las municipalidades deberán cumplir con tener en operación, sistemas de tratamiento de las **2 descargas principales** a más tardar el **02 de mayo del 2025**.
- En el **02 de mayo 2027** deberán cumplir con tratar el 60% de sus descargas con los parámetros indicados en dicha etapa.
- En el **02 de mayo 2031** deberán cumplir con tratar el 100% de sus descargas con los parámetros indicados en dicha etapa.

Para la elaboración y actualización de los estudios técnicos se deberá de cumplir con el **Manual General del Reglamento de las Descargas y Reuso de Aguas Residuales y de la Disposición de Lodos. Acuerdo Ministerial Número 105-2008.**

Para el seguimiento y evaluación de aguas residuales y de aguas para reuso, los entes generadores deberán tomar a su costa, como mínimo, **dos muestras al año** y efectuar los análisis que correspondan de conformidad con los parámetros contenidos en el estudio técnico." **Artículo 49**

| | | | | | |
|---------------------|---------------|--|----------|---|---|
| Departamento | Quetzalteango | Estudio Técnico de Aguas Residuales | No tiene | Descargas que el Inventario Reporta | 2 |
| Municipio | Cabricán | Plantas de Tratamiento en Operación | 1 | Plantas de Tratamiento sin Operación | 0 |

REGLAMENTO 164-2021

El Acuerdo Gubernativo 164-2021, **Reglamento para la Gestión Integral de Residuos y Desechos Sólidos Comunes** es un esfuerzo en conjunto del Organismo Ejecutivo, las Municipalidades y todos los habitantes de Guatemala para solucionar progresivamente una problemática que es conocida comúnmente como "Basura" a Nivel Nacional.



**ENTRÓ EN VIGENCIA
EL 11 DE AGOSTO DE 2021**

Escanea el Código QR o visita el sitio web www.marn.gob.gt/Reglamento-164-2021 para conocer a detalle los plazos y obligaciones que establece este Reglamento.

¿Quiénes son los entes que deben cumplir este Reglamento?

Estas son algunas de las consideraciones que debes tener en cuenta, si tú, como persona individual o jurídica, pública o privada, nacional o extranjera, desarrollas alguna de las siguientes actividades en cualquier parte del territorio del país:

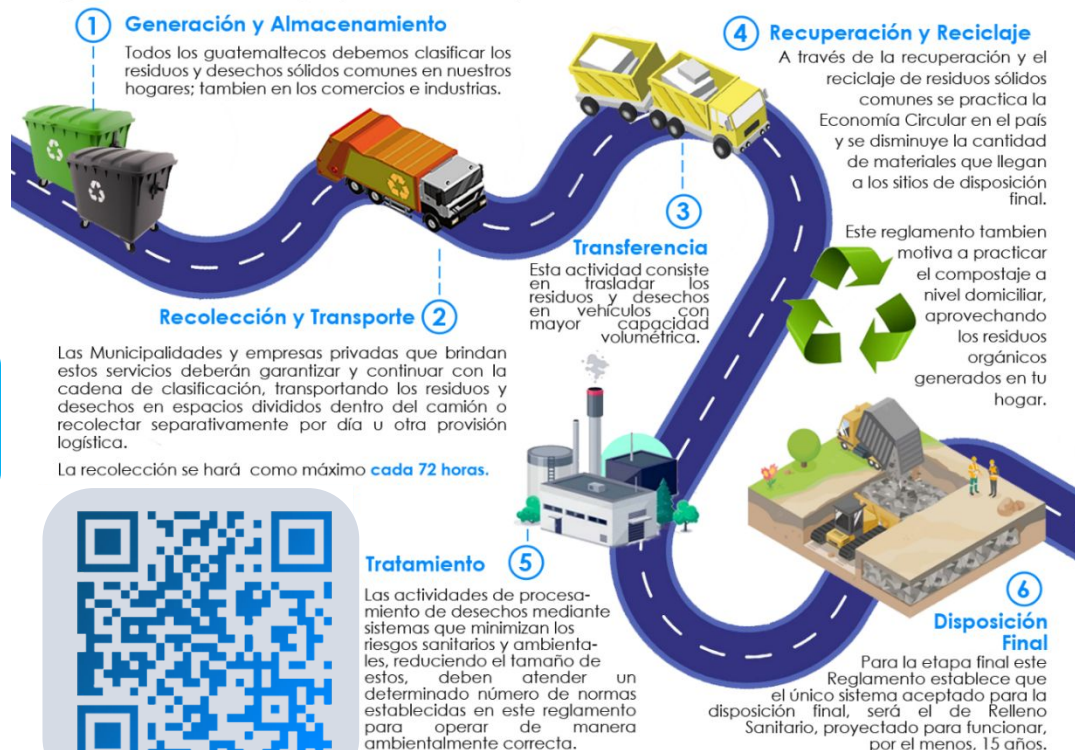

DE 1827

CLASIFICACIÓN DE LOS RESIDUOS Y DESECHOS SÓLIDOS COMUNES

El MARN invita a Clasificar los Residuos y Desechos Sólidos Comunes que generes en tu hogar, comercio, industria y cualquier espacio público del Municipio; según lo establecido en el Acuerdo Gubernativo 164-2021 para proteger el medio ambiente de tu entorno.



Escanea el Código QR para Descargar la Guía de Identificación Gráfica y conocer más sobre la Clasificación,



ORGÁNICO

¿Qué debo colocar en esta Clasificación?

Son productos de origen animal y vegetal, principalmente de los restos de alimentos, agricultura y jardinería. *Algunos ejemplos:*



Restos de Frutas y Verduras



Huesos y Restos de Carnes



Hojas y Residuos de Jardín



Cascarones de Huevos



Filtros y Restos de Café y Té



Panes y Tortillas



Productos con Certificación Compostable



INORGÁNICO

¿Qué debo colocar en esta Clasificación?

Son productos que no están compuestos de materia vegetal o animal y son de difícil descomposición por microorganismos. *Algunos ejemplos:*



Productos Sanitarios
Colocarlos en una bolsa aparte



Bolsas de Frituras



Productos de Duroport

Todos los demás residuos que se contaminen con aceites, líquidos y otros materiales que les haga perder el potencial de ser reciclados.



RECICLABLE

¿Qué debo colocar en esta Clasificación?

Algunos ejemplos:



Cartón de huevos



Botellas de vidrio



Botellas de plástico



Latas de bebidas



Cajas de cartón



Frascos de alimentos



Envases de productos de limpieza



Envases de comida enlatada



Papelería en general



Envases de alimentos y bebidas multipaca



Bolsas plásticas



Materiales ferrosos



Escanea el Código QR para conocer más sobre la Clasificación

Información Agroclimática



Para acceder al detalle de la información,
escanea el código QR,



Generalidades

Documento elaborado por el equipo de trabajo conformado por los departamentos de: El Centro de Información Estratégica Agropecuaria, Laboratorio de Información Geográfica, Cobertura Vegetal y Uso de la Tierra, y Departamento de Suelos, de la Dirección de Información Geográfica, Estratégica y Gestión de Riesgos -DIGEGR- del Ministerio de Agricultura, Ganadería y Alimentación -MAGA-.

Características del municipio:

- Geográficas
- Biofísicas
- Productivas

Temáticas:

- Mapa de características geográficas y biofísicas
- Capacidad de uso de la tierra
- Taxonomía de suelos
- Descripción de las principales características
- Condiciones climáticas
- Cobertura vegetal
- Uso de la tierra año 2,020
- Fechas promedio de etapa fenológica ciclo de primera (cultivo de maíz/ frijol).

Se exponen las **potencialidades** y **limitaciones** del municipio en forma general.

INFORMACIÓN AGROCLIMÁTICA

Municipio de Cabricán, Quetzaltenango

Características geográficas y biofísicas

El municipio se localiza al oeste del departamento; con las colindantes siguientes:

- Al Norte: Con el municipio de Sipacapa del departamento de San Marcos.
- Al Sur: Con el municipio de Huitán.
- Al Este: Con el municipio de San Carlos Sija.
- Al Oeste: Con los municipios de Comitancillo y Río Blanco del departamento de San Marcos.

Su extensión es de 83.69 Km², equivalentes al 3.9% del departamento.

Se localiza entre los 1,500 a 3,000 msnm y predominan altitudes entre 2,500 a 3,000 msnm en un 50.6% de la superficie del municipio.

El municipio se caracteriza con Medio Índice Vial, con carreteras pavimentadas y no pavimentadas.

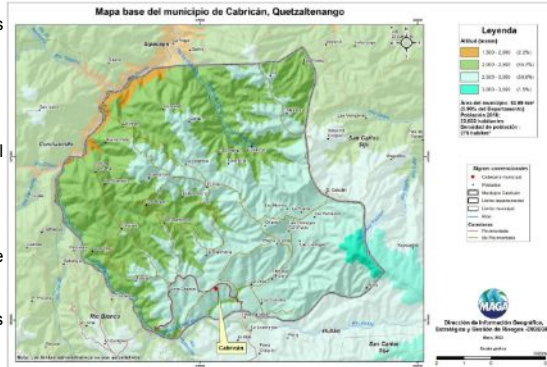

Capacidad de Uso de la Tierra



Según los datos del mapa, la aptitud agrícola ocupa una superficie del 10.0% y la aptitud forestal ocupa una superficie del 90.0%.

Serie de suelos



Respecto a las principales características de los suelos, estos provienen principalmente de ceniza volcánica; profundos a delgados, con buen drenaje, alto peligro a la erosión.

Condiciones Climáticas

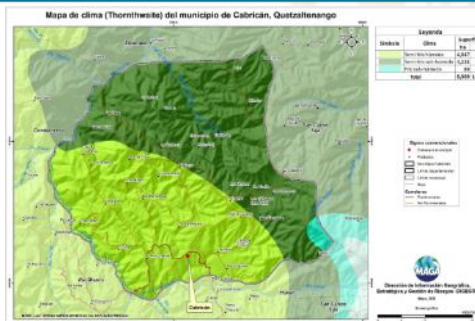

Respecto a condiciones climáticas predomina el clima Semi-Frío (13.3°-17.0° C) con el 98.9% de la superficie. Con respecto a la humedad, domina el régimen Sub-húmedo con un 51.7%.

La precipitación promedio anual que prevalece se encuentra en el rango de 1,001 a 2,000 mm. Dada la distribución de la precipitación pluvial, en época seca (noviembre a abril) se requiere riego.

Con respecto al riesgo del territorio a amenazas naturales existe: Muy Alta Amenaza por Heladas.

Cobertura Vegetal y Uso de la Tierra



Territorios artificializados 0.40%: tejido urbano continuo y discontinuo, comercios y servicios, zonas de extracción minera e instalaciones deportivas y recreativas. Territorios agrícolas que ocupan el 32.29%, conformado por: granos básicos (maíz y frijol) y hortalizas. La presencia de Bosques (latifoliado) es en un 62.63% y en un 4.30% existen: árboles dispersos, vegetación arbustiva baja (matorral y/o guamil) y espacio con vegetación escasa (tierras desnudas y degradadas); por último el 0.37% corresponde a cuerpos de agua (ríos).

Fecha promedio de etapa fenológica (cultivo de maíz / frijol)

Primera cosecha

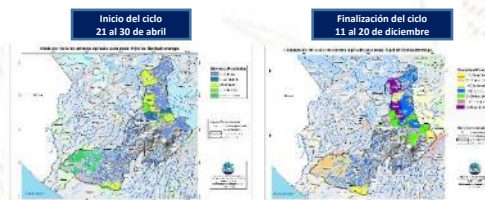

¿Qué son?

Son centros en donde se imparten cursos de capacitación técnica laboral y formación emprendedora; en espacios físicos proporcionados por la comunidad, municipalidades, organizaciones no gubernamentales, iglesias y otros.

¿Cuál es su objetivo?

Contribuir al desarrollo de oferta formativa vinculada a familias ocupacionales y cualificaciones con significación en el empleo, que proporcione la formación adecuada a personas jóvenes y adultas para su inserción en el mercado productivo y que responda a la demanda laboral.

Alianzas

Se realizan alianzas con municipalidades y otras organizaciones quienes proveen espacio físico y equipo para implementar los cursos.

También el Ministerio de Educación a través de la Dirección General de Educación Extraescolar, facilita equipo en diversas áreas e instructores para atender a los estudiantes.





Oportunidades

- Capacitarse en áreas técnicas con demanda productiva.
- Desarrollo de competencias para la vida, el trabajo y la formación emprendedora como ejes transversales para fortalecer la empleabilidad.
- Desarrollo de habilidades blandas en los jóvenes y adultos que participan en los cursos de formación.
- Disminución de la brecha entre educación y empleo a través de los cursos de formación.





¿Qué son?

Son centros de formación y capacitación extraescolar, asociadas al área agropecuaria en donde el campo o parcela de tierra es el espacio de aprendizaje, en el cual los participantes aprenden, fortalecen y tecnifican sus conocimientos y capacidades con la orientación de especialistas técnicos para el aprovechamiento de los recursos en el marco del Programa de Alimentación Escolar, PAE.

¿Cuál es su objetivo?

Promover buenas prácticas agropecuarias a través de la formación y capacitación, desarrollando competencias asociadas al área agrícola y pecuaria para tecnificar capacidades técnicas de los participantes para constituirse en proveedores del Programa de Alimentación Escolar, para obtener el certificado de Productor Agropecuario con Especialidad en Alimentación Escolar.

Alianzas

Se realizan alianzas con municipalidades y otras organizaciones gubernamentales y no gubernamentales quienes: autorizan y gestionan el uso de un espacio físico de terreno, proporcionan insumos, servicios básicos y personal para mantenimiento.

- Certificación de la formación modular a través del Programa Centros Municipales de Capacitación y Formación Humana, CEMUCAF.
- Certificación de la Competencia Técnico Laboral para acreditar “Productores Agropecuarios con Especialidad en Alimentación Escolar.
- Dotación de Módulos Formativos físicos o digitales para el desarrollo de procesos formativos.
- Transferencia Metodológica a técnicos de las ETCAE.





Oportunidades

- Formación, capacitación y tecnificación.
- Productores locales acreditados y certificados en competencias agropecuarias.
- Desarrollo comunitario y reactivación de la economía local.
- Reducción de barreras de género.
- Empoderamiento de la mujer.
- Prevención de la migración irregular.
- Desarrollar habilidades de lectoescritura y matemática funcional, así como completar sus ciclos educativos a través de modalidades flexibles.
- Vínculo entre las OPF y Productores Locales para la provisión y suministro de alimentos como lo establece la Ley de Alimentación Escolar.





¿Qué son?

Son espacios comunitarios educativos que, mediante el uso de herramientas tecnológicas y metodologías innovadoras, facilitan a la población educativa el desarrollo y fortalecimiento de procesos formativos pertinentes a su contexto y necesidades. Está dirigido para estudiantes del Sistema Educativo Nacional.



Alianzas

- ✓ Se gestiona la firma de convenio con las Municipalidades por 5 años para que apoyen con el espacio físico, pago de internet, energía eléctrica y seguridad.
- ✓ El Ministerio de Educación designa al instructor y facilita el equipamiento en coordinación con la cooperación.



¿Cuál es su objetivo?

Propiciar el desarrollo de la población a través de procesos de aprendizajes significativos, autónomos y colaborativos, mediante el uso de herramientas tecnológicas, en un modelo educativo flexible, pertinente y de calidad.

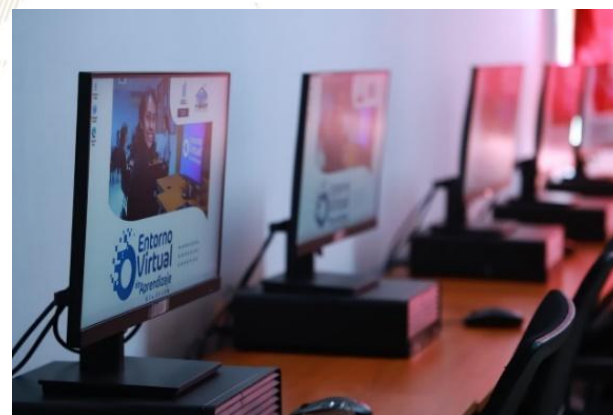



Oportunidades

- Iniciar o continuar estudios en forma gratuita en el Programa Nacional de Educación Alternativa PRONEA
 - En el Nivel de Educación Primaria (de 13 años en adelante)
 - Nivel de Educación Media ciclo básico (de 15 años en adelante) y diversificado (de 17 años en adelante).
 - Avanzar a su propio ritmo.
 - Si ha extraviado su papelería de estudios, puede solicitar una evaluación por suficiencia para acreditar su formación y continuar estudiando.
- Acceso a computadoras e internet en forma gratuita para procesos formativos.
- Acompañamiento por parte de un tutor.



LIBERTAD
15 DE
SEPTIEMBRE
DE 1821

Análisis de seguridad en el municipio de Cabricán

Tendencia histórica de la incidencia criminal

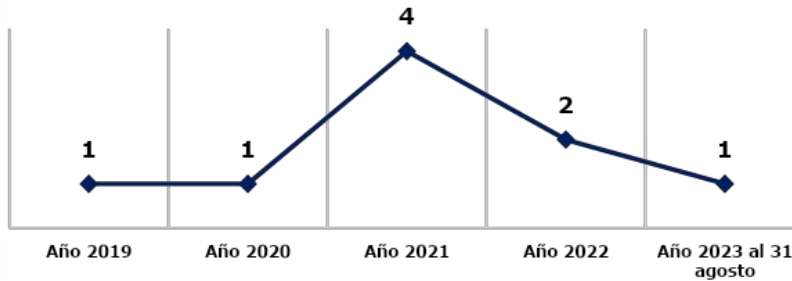

Hechos delictivos comparados

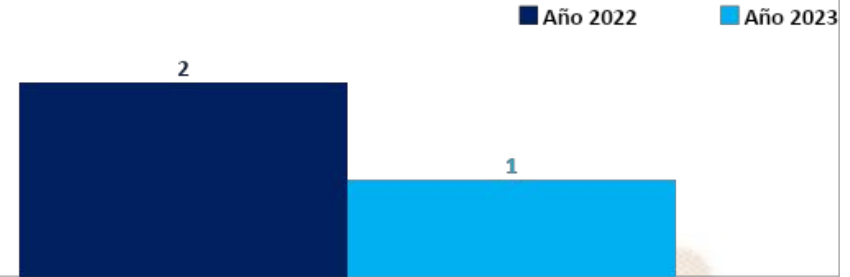

Violencia intrafamiliar

Análisis:

- ❑ En el ranking de criminalidad, el municipio de Cabricán se ubica en la 303ª posición a nivel nacional.
- ❑ En el año 2023, los hechos de violencia intrafamiliar registra un 50% de disminución en comparación con el año 2022.
- ❑ Durante el año 2023 y el mismo periodo del año 2022 no se registra datos de homicidios.
- ❑ Los hechos registrados han ocurrido el día martes, en horario de 16:00 a 24:00 horas.
- ❑ Focalización de los servicios institucionales: Agencias bancarias, cooperativas, cajeros automáticos, Empresas de transporte urbano, extraurbano pesado, taxis, tiendas y depósitos y cantinas.

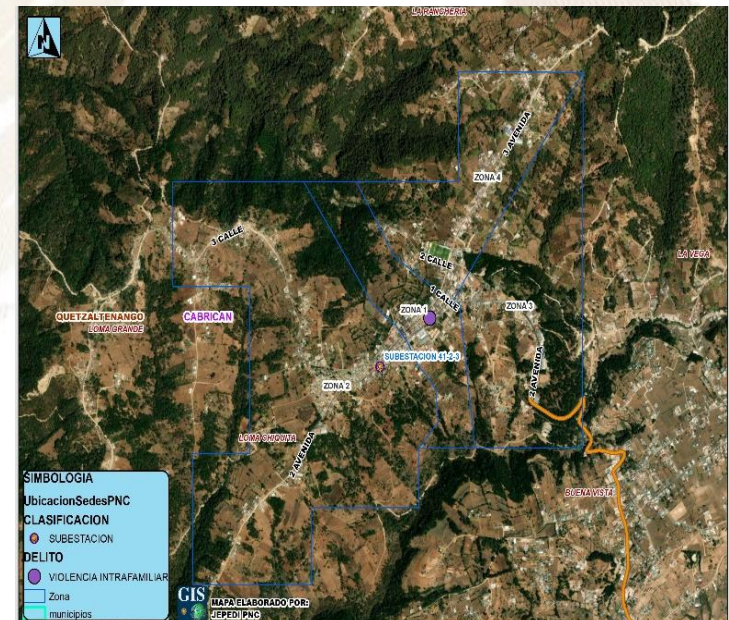

Gestión integral de la seguridad

❑ **Objetivo institucional en el municipio**

Realizar actividades operativas (patrullajes, puestos fijos y operativos policiales) en los lugares donde se han registrado hechos negativos y donde exista más aglomeración de personas (plazas, mercados, paradas de buses, eventos deportivos u otros), para garantizar la vida, la integridad física y la seguridad de las personas y sus bienes.

❑ **Servicios policiales**

| Dependencia policial | Talento humano | Recurso de movilidad | | Tasa de policías por habitantes | Kilómetros que recorre cada unidad policial |
|---|----------------|----------------------|--------------|--|---|
| | | Vehículos | Motocicletas | | |
| Subestación 41-2-3 Cabricán | 9 | 1 | 0 | Se dispone de 3 policías por cada 10,000 habitantes. | 1 unidad policial cubre 60 K ² de demarcación. |
| Otras dependencias policiales de apoyo | | | | | |
| Subdirección General de Prevención del Delito | 2 | 1 | -- | | |
| Delegación de la División Nacional Contra el Desarrollo Criminal de las Pandillas | 4 | 1 | -- | | |
| Delegación de la División Especializada en Investigación Criminal | 8 | 1 | -- | | |
| Delegación de la División de Seguridad Turística | 4 | 1 | -- | | |
| Delegación de la División de Protección a la Naturaleza | 4 | 1 | | | |

❑ **Coordinación interinstitucional**

✓ Con las instituciones del sector de justicia, salud, educación y autoridades locales.

Sistema de Información Cultural - SIC -

¿Qué es el Sistema de Información Cultural SIC?

Es una herramienta virtual al servicio de la sociedad, Registra, sistematiza y difunde información sobre la cultura diversa de nuestro país a nivel nacional.



MUNAG
Museo Nacional de Arte de Guatemala
The明珠 of Guatemalan Culture



¿Qué encontramos en el SIC?

Información de más de 500 lugares del patrimonio cultural y natural, más de 130 recetas de gastronomía tradicional; manifestaciones de la espiritualidad y religiosidad popular; escuelas y universidades de arte y cultura; legislación cultural; premios y reconocimientos para artistas, académicos y gestores culturales.

Una biblioteca virtual, noticias, vídeos culturales... y mucha más información de la rica y variada cultura de Guatemala.

Registro Nacional de Artistas - RENART -

En el SIC también se encuentra el **Registro Nacional de Artistas RENART:**

- El RENART permite conocer cuántos artistas hay a nivel nacional, Apoyar a visibilizarlos y ampliar posibilidades de ofertar sus servicios artísticos.
- Actualmente hay más de 5,300 artistas registrados de los diversos municipios de Guatemala.
- Cada artista se registra por iniciativa y voluntad propia. Al registrarse recibe una certificación llamada **Número Único de Artistas -NUA-**. Este certificado puede ser utilizado convenientemente para gestionar apoyos en el Ministerio de Cultura y Deportes, y en otras instituciones nacionales y extranjeras.
- En el SIC el artista encontrará un tutorial que le guiará para registrarse en el RENART.



sicultura.gob.gt



La información cultural en el SIC, se puede encontrar desglosada por municipios:

Por ejemplo, en el municipio de **Cabricán**, departamento de Quetzaltenango, se encuentra la siguiente información de sus recursos culturales:

¿Cuántos artistas hay en mi municipio?

Cada municipio, puede conocer quiénes, cuántos y dónde están sus artistas a través del **RENART**.

En el municipio de **Cabricán**, departamento de Quetzaltenango, está registrado **01 artista** de artes visuales, escénicas, música, literatura y cinematografía.

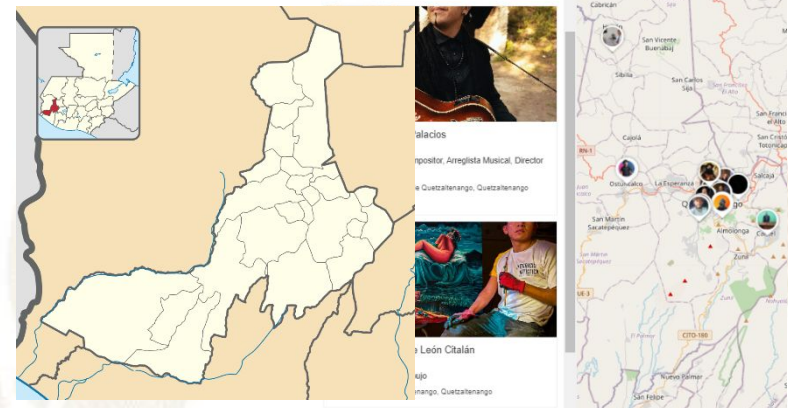

LIBERTAD
15 DE
SEPTIEMBRE
DE 1821

Oficinas Municipales de Agua y Saneamiento - OMAS -



¿Qué es una Oficina Municipal de Agua y Saneamiento –OMAS-?



Es la oficina técnica municipal creada con el propósito de fortalecer la gestión sostenible y la prestación de los servicios de agua potable y saneamiento.

- 🔵 Agua potable
- 🔵 Aguas residuales (negras)
- 🔵 Residuos y desechos sólidos (basura)



OMAS Beneficios de contar con una OMAS

1



ECONÓMICOS

Mejora la recaudación por la prestación de los servicios de agua y saneamiento

POLÍTICOS

Reduce conflictos sociales mejorando la gobernabilidad e integridad.



2

3



TÉCNICOS

Optimiza la coordinación interinstitucional

SOCIALES

Contribuye a la reducción de índices de desnutrición, mejora la salud y el bienestar general de la población



4

Oficinas Municipales de Agua y Saneamiento - OMAS -



PLANTA TURÍSTICA REGISTRADA

- ❖ Se registran establecimientos de hospedaje, agencias de viajes, academias de español, transporte turístico terrestre y guías de turistas. A través de este registro cada municipio puede conocer cuántos y cuáles empresas y servicios turísticos están registrados y dónde están ubicados.
- ❖ En el sitio <https://registro.inguat.gob.gt/> se puede consultar el directorio de servicios turísticos registrados, así como los formularios y requisitos para solicitar la inscripción.

- ❖ Para incrementar el nivel de calidad de los servicios turísticos el INGUAT otorga a las empresas registradas y a los restaurantes que cumplen con los requisitos de la normativa técnica, los distintivos “sello Q”, “sello Q Verde” y “bioseguridad turística”.

Escanea el código QR para acceder al registro de servicios turísticos:



En el municipio de CABRICÁN, departamento de QUETZALTENANGO, se registra:

SERVICIOS TURÍSTICOS

3 Establecimientos de Hospedaje, siendo 0 de ellos **Aptos para la Actividad Turística** con disponibilidad de 0 Habitaciones y 0 Plazas Cama.

0 Agencias de Viajes.

0 Guías de Turistas.

4 Empresas de Transporte Turístico Terrestre con disponibilidad de 7 unidades y un total de 163 asientos.

0 Academias de Enseñanza de Español como Segundo Idioma.

DISTINTIVOS DE CALIDAD

Los Distintivos de Calidad y Sostenibilidad Turística son otorgados a los servicios turísticos que garantizan a sus clientes, la implementación de un proceso de mejora continua y el cumplimiento de estándares de calidad y sostenibilidad en sus operaciones.

Los servicios turísticos que cuentan con este Distintivo que otorga el INGUAT de manera gratuita, han pasado por un proceso interno en donde se establecen controles en los procesos y servicios, para la satisfacción de los turistas, así como la seguridad y confort de las instalaciones.

Para mayor información: calidad.turistica@inguat.gob.gt

Política para la Generación y Recaudación de Ingresos Propios – PGRIP-

Contexto

En el 2022, INAP asistió técnicamente a 106 municipalidades para la elaboración de la **Política para la Generación y Recaudación de Ingresos Propios**, con el objetivo de que cuenten con un documento que contenga lineamientos que les permitan **mejorar la recaudación de ingresos propios convencionales y no convencionales**.

Política para la Generación y Recaudación de Ingresos Propios – PGRIP-

Aunque las propuestas de PGRIP han sido diseñadas según las necesidades de cada contexto, **todas parten de una matriz común en la que se expone:**



Esquema General de PGRIP

| | |
|---|---|
| Auto diagnóstico financiero de la municipalidad | Muestra los déficits presupuestarios y de las brechas que se generan por la falta de ingresos propios, identificando las tasas, arbitrios e impuestos que la municipalidad puede cobrar pero que no está cobrando y las razones por las cuales no lo hacen. |
| Identificación de Potenciales | Fuentes potenciales de ingresos no convencionales que permitan diseñar estrategias para hacer efectiva su recaudación. |
| Lineamientos para la generación de ingresos convencionales | Evaluación de los ingresos propios convencionales que la municipalidad está dejando de percibir, propuestas de mecanismos para mejorar los ingresos (Arbitrios, tarifas e impuestos que puede cobrar la municipalidad de acuerdo a la normativa vigente). |
| Lineamientos de acción para ingresos no convencionales | Propuesta de los ingresos no convencionales que se pueden obtener en base al potencial económico y los recursos físicos y naturales disponibles en el municipio, así como de los mecanismos que se pueden aplicar para generar estos ingresos. |



Monitoreo Índice de Gobernanza en Seguridad Alimentaria y Nutricional (SAN)

Esta herramienta tiene como finalidad la autoevaluación del desempeño de la COMUSAN y la calidad de su gestión, asimismo conocer las potencialidades y áreas a mejorar de dicha comisión en un momento determinado, definiendo un índice de gobernanza en SAN que permita la toma de decisiones consensuadas y oportunas por la COMUSAN.



Esta herramienta consiste en una aplicación que por medio de algoritmos, combina datos de 31 variables y 7 indicadores para definir un Índice de Gobernanza en SAN.



Participación: **6 variables**
Equidad: **5 variables**
Transparencia: **3 variables**
Eficiencia: **4 variables**
Capacidad de respuesta institucional: **8 variables**
Coordinación: **3 variables**
Marco regulatorio: **2 variables**



El Índice de Gobernanza se clasifica en tres niveles:

-  Nivel débil de Gobernanza en SAN: **Entre 0% y 49.99%**
-  Gobernanza en SAN aceptable: **Entre 50% y 79.99%**
-  Gobernanza en SAN totalmente aceptable: **Entre 80% y 100%**

Municipio Cabricán

| | | | | |
|-------------|-------|-----------------------|-------------------|------|
| Información | Datos | Ranking Departamental | Ranking Municipal | Mapa |
|-------------|-------|-----------------------|-------------------|------|



Monitoreo de Gobernanza en SAN



Año
2023

Cuatrimestre
q1

Departamento
Quetzaltenango

Municipio
Cabricán

- Débil entre 0% y 49.99%
- Aceptable entre 50% y 79.99%
- Totalmente Aceptable entre 80% y 100%

Índice de Gobernanza en SAN
85%

Gobernanza
Totalmente Aceptable
en SAN

Resumen de Indicadores

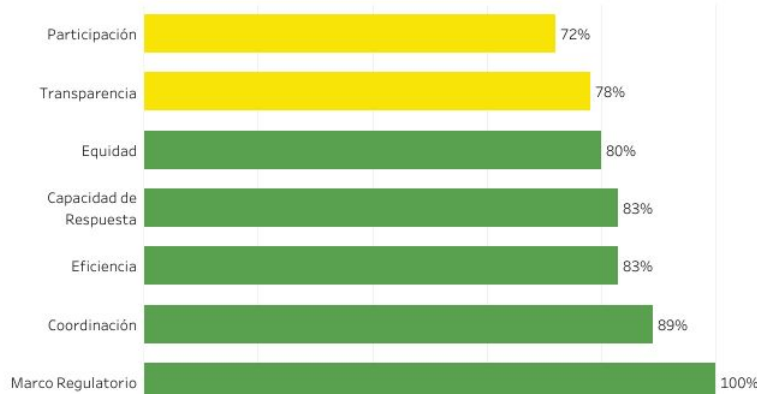

Mapa de Ubicación



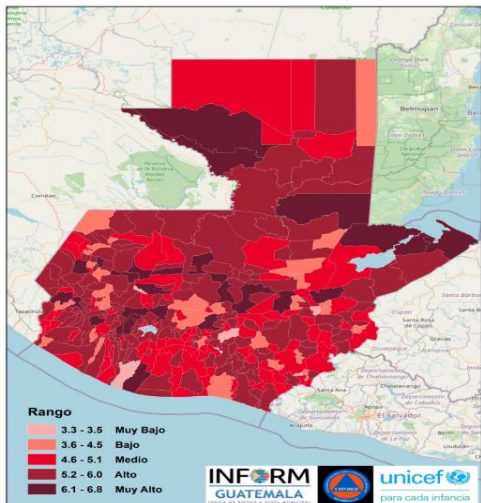

Estructura



CABRICAN,
QUETZALTENANGO
Clasificación de Riesgo
MEDIO

El municipio presenta recurrencia de eventos naturales y degradación ambiental, con factores que reflejan vulnerabilidad y falta de capacidades / recursos para la respuesta ante eventos de distinto origen.

Índice de Riesgo de Desastres

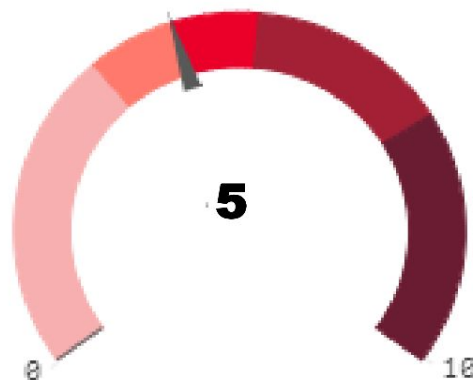

Mapa municipal

INFORM Guatemala, es una herramienta nacional, abierta, objetiva y transparente que sirve para valorar el riesgo de desastres, a partir de la identificación de amenazas, vulnerabilidades y capacidades de respuesta en los 340 municipios del país.

SIMPLIFICA e INTEGRA
Información sobre el riesgo de
desastres a nivel municipal en
Guatemala

TOMA DE DECISIONES

Escala 0—10

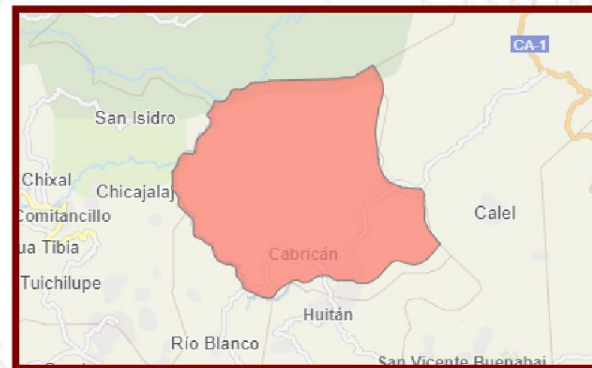

INFORM RISK 2021 GUATEMALA

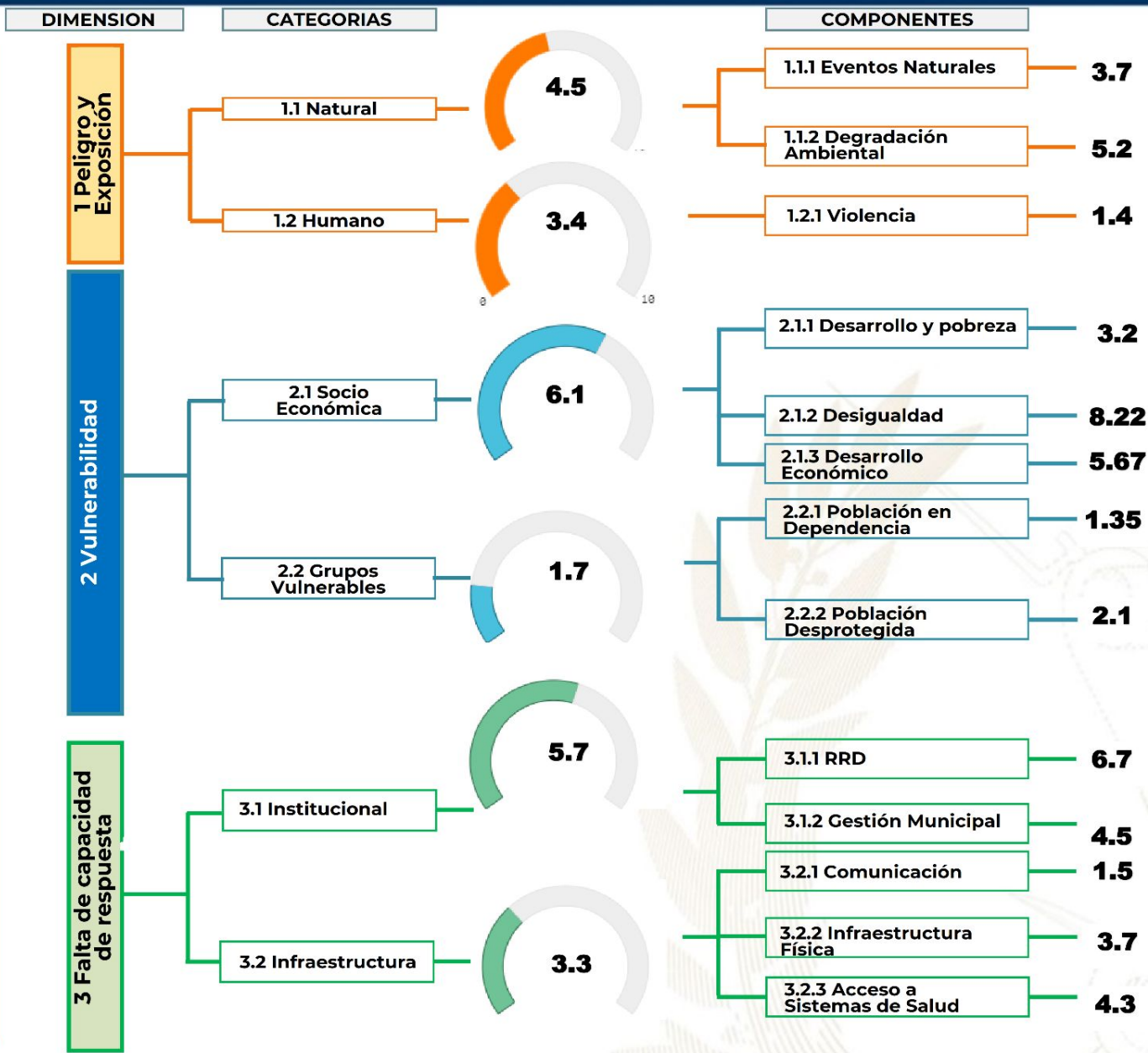

- Procesos importantes para seguimiento:**
- Ordenamiento territorial
 - Plan Municipal de Respuesta
 - Marco Nacional de Recuperación
 - Normas para la Reducción de Desastres 1-4
 - AGRIP
 - Conformación de Coordinadoras para la Reducción de Desastres.
 - Integración de Instancias Municipales para la Gestión Integral del Riesgo de Desastres.



Escala de 0—10 (menor a mayor índice de acuerdo a la metodología INFORM GT).

Oferta Programática Dirigida a los Gobiernos Locales

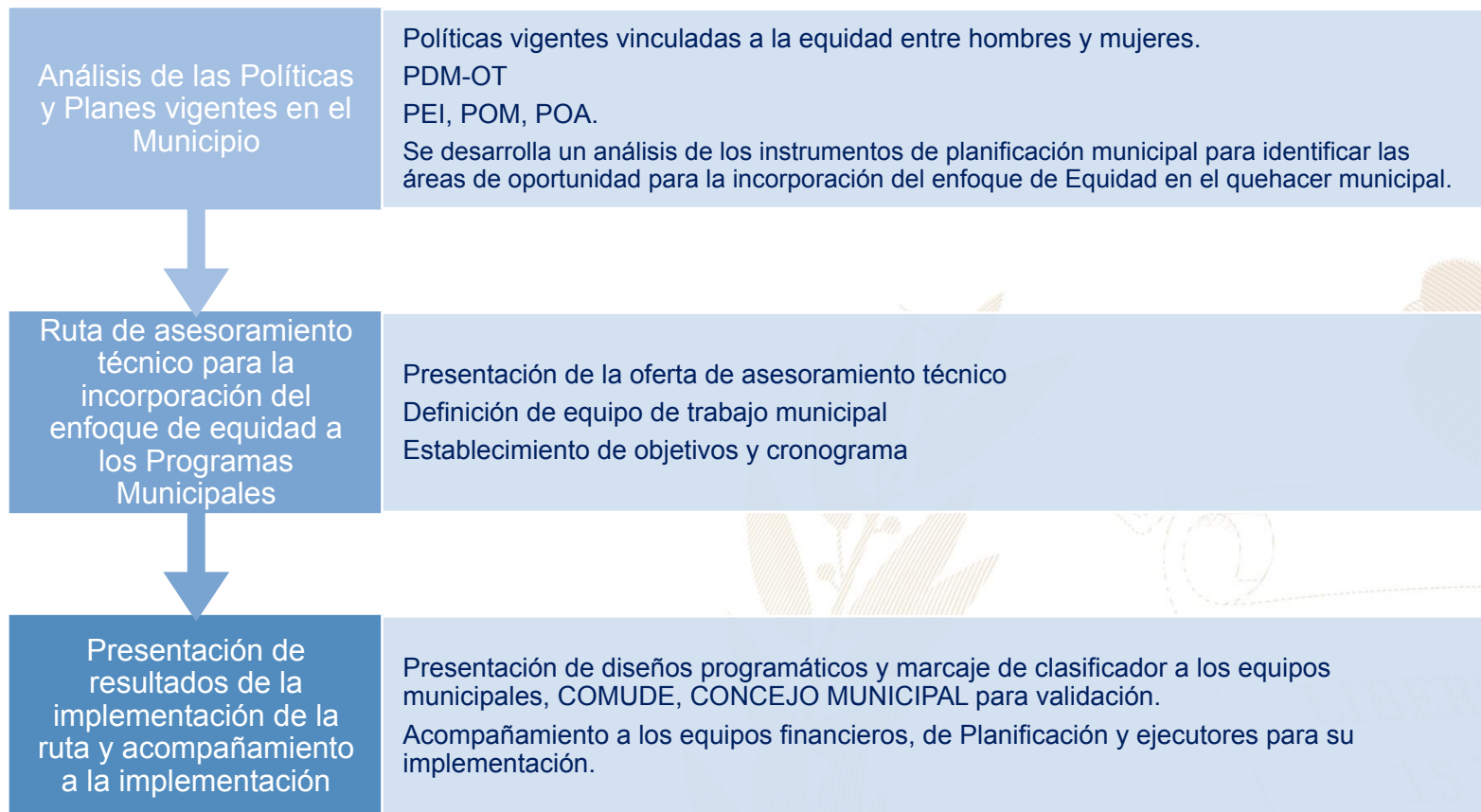

Más información aquí

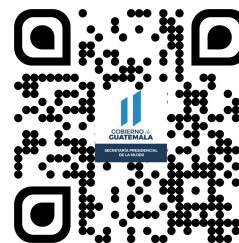
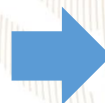

Cabricán, Quetzaltenango



Educación, capacitación y formación

- Brindar información, asesoría y orientación a las mujeres del municipio, especialmente sobre sus derechos.

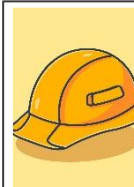

Emprendimiento y/o productividad

- Emprendimiento con temas de sostenibilidad en la elaboración de cera para pisos, jabón en bola, shampoo artesanal, suavitel, huertos familiares, gallinas ponedoras, abono orgánico en coordinación con SOSEP.



Asistencia social

- Gestión y coordinación de apoyo en servicios médicos, terapias psicológicas, jornadas médicas, transferencias monetarias y entrega de alimentos, coordinación del servicio médico de ambulancia para la atención de las personas que lo requieran.
- Brindar apoyo psicológico en: casos de violencia intrafamiliar y violencia sexual.



Cultural

- Conmemoración de fechas importantes sobre la diversidad temática de género, así como, la promoción de actividades de ocio, recreación y deporte.
- Participación en festivales, ferias y demás actividades del municipio.

El Índice de Desarrollo Humano Municipal (IDH-M) describe el nivel de bienestar en una sociedad a partir de tres dimensiones básicas: educación, salud y nivel de vida. El IDH-M se mide entre 0 y 1, siendo 1 el mayor nivel de desarrollo humano.

A partir de los resultados del XII Censo Nacional de Población (INE, 2019), el **IDH-M para el municipio de Cabricán fue de: 0.62**. Este valor se encuentra por debajo del promedio del IDH-M en el departamento de Quetzaltenango (0.65) y por debajo del promedio del IDH-M (0.63).

Las dimensiones del IDH-M que presentan mayor oportunidad de mejora en Cabricán son: **educación y nivel de vida**.

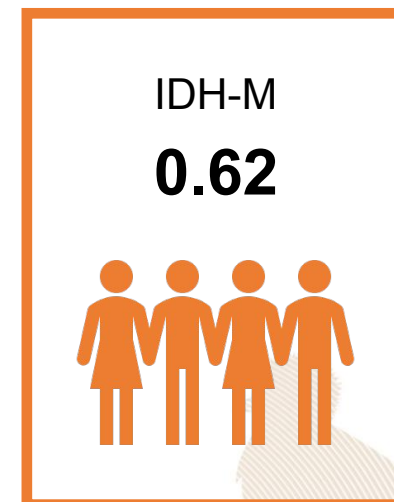

0.49

Educación

Esperanza educativa;
Escolaridad



0.84

Salud

Acceso a agua y saneamiento;
Materiales de pared y piso;
Supervivencia de hijos nacidos vivos



0.58

Nivel de Vida

Escolaridad de PEA;
Número de dormitorios por persona;
Tipo de ocupación de Población Ocupada;
Categoría ocupacional de Población Ocupada;
Ubicación geográfica

Referencias:

Instituto Nacional de Estadística de Guatemala (INE). (2019). XII Censo Nacional de Población y VII de Vivienda. Disponible en línea: <https://www.censopoblacion.gt/>
Programa de las Naciones Unidas para el Desarrollo (PNUD). (2022). Informe Nacional de Desarrollo Humano. Disponible en línea: <https://indhguatemala.org/visualizacion/>

El Índice de Privaciones Multidimensionales Municipal (IP-M) describe la pobreza a nivel municipal, para reflejar las carencias de los hogares en la calidad de la vivienda, en el empleo, en los logros educativos, en el acceso a servicios básicos de agua, saneamiento y energía, y en tecnología. El IP-M se mide entre 0 y 1, siendo 1 el mayor nivel de privaciones.

A partir de los resultados del XII Censo Nacional de Población (INE, 2019), **el IP-M para el municipio de Cabricán fue de: 0.35**. Este valor se encuentra por encima del promedio del IP-M en el departamento de Quetzaltenango (0.30) y por debajo del IP-M en el país (0.32).

Las dimensiones del IP-M que presentan mayor oportunidad de mejora en Cabricán son: **tecnología y vivienda**



0.38

Vivienda

Materiales precarios en piso, techo y paredes;
Hacinamiento



0.06

Empleo

Trabajo infantil;
Empleo doméstico;
Trabajo no remunerado;
Categorías ocupacionales



0.14

Educación

Inasistencia escolar;
Rezago escolar;
Adultos sin escolaridad;
Adultos con menos de 6 años de escolaridad



0.27

Servicios básicos

Acceso restringido a agua;
Acceso restringido a saneamiento;
Sin energía eléctrica



0.86

Tecnología

Sin computadora en el hogar;
Sin internet en el hogar

Referencias:

Instituto Nacional de Estadística de Guatemala (INE). (2019). XII Censo Nacional de Población y VII de Vivienda. Disponible en línea: <https://www.censopoblacion.gt/>
Programa de las Naciones Unidas para el Desarrollo (PNUD). (2022). Informe Nacional de Desarrollo Humano. Disponible en línea: <https://indhguatemala.org/visualizacion/>

Comparación entre desempeño del municipio y el promedio departamental

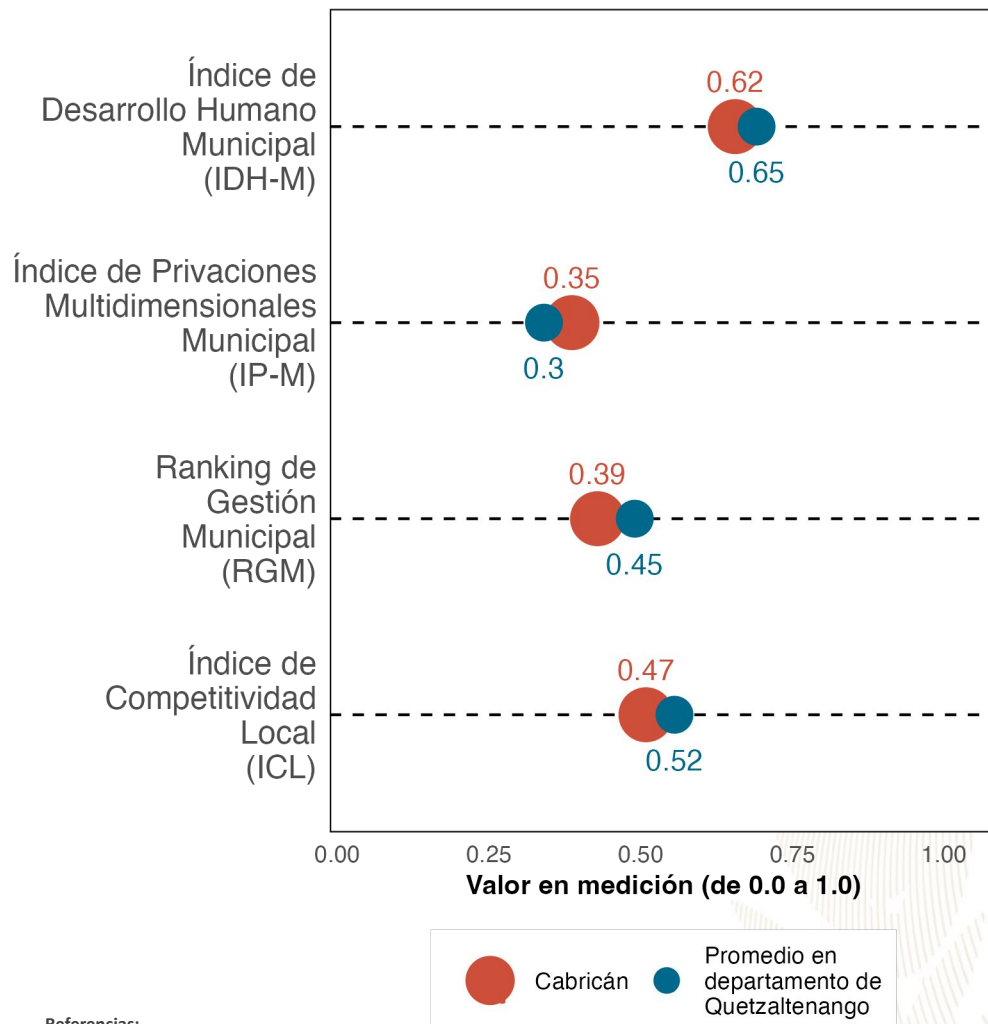

La gráfica compara el desempeño de **Cabricán** con el promedio de los municipios de **Quetzaltenango** en distintas mediciones de desarrollo. Los resultados son:

Índice de Desarrollo Humano Municipal (IDH-M): **0.62**. Puesto **18.5** de **24**.

Índice de Privaciones Multidimensionales Municipal (IP-M): **0.35**. Puesto **15** de **24**.

Ranking de gestión municipal (RGM): **0.39**. Puesto **15** de **24**.

Índice de Competitividad Local (ICL): **0.47**. Puesto **23** de **24**.

Referencias:

Fundación Para el Desarrollo de Guatemala (FUNDESA). (2022). Índice de Competitividad Local. Disponible en línea: <https://www.fundesa.org.gt/indices-y-evaluaciones-de-pais/indice-de-competitividad-local>
 Programa de las Naciones Unidas para el Desarrollo (PNUD). (2022). Informe Nacional de Desarrollo Humano. Disponible en línea: <https://indhguatemala.org/visualizacion/>
 Secretaría de Planificación y Programación de la Presidencia (SEGEPLAN). (2022). Ranking de la Gestión Municipal 2020-2021. Disponible en línea: <https://ranking.segeplan.gob.gt/visor/>

Brecha para cada indicador por área

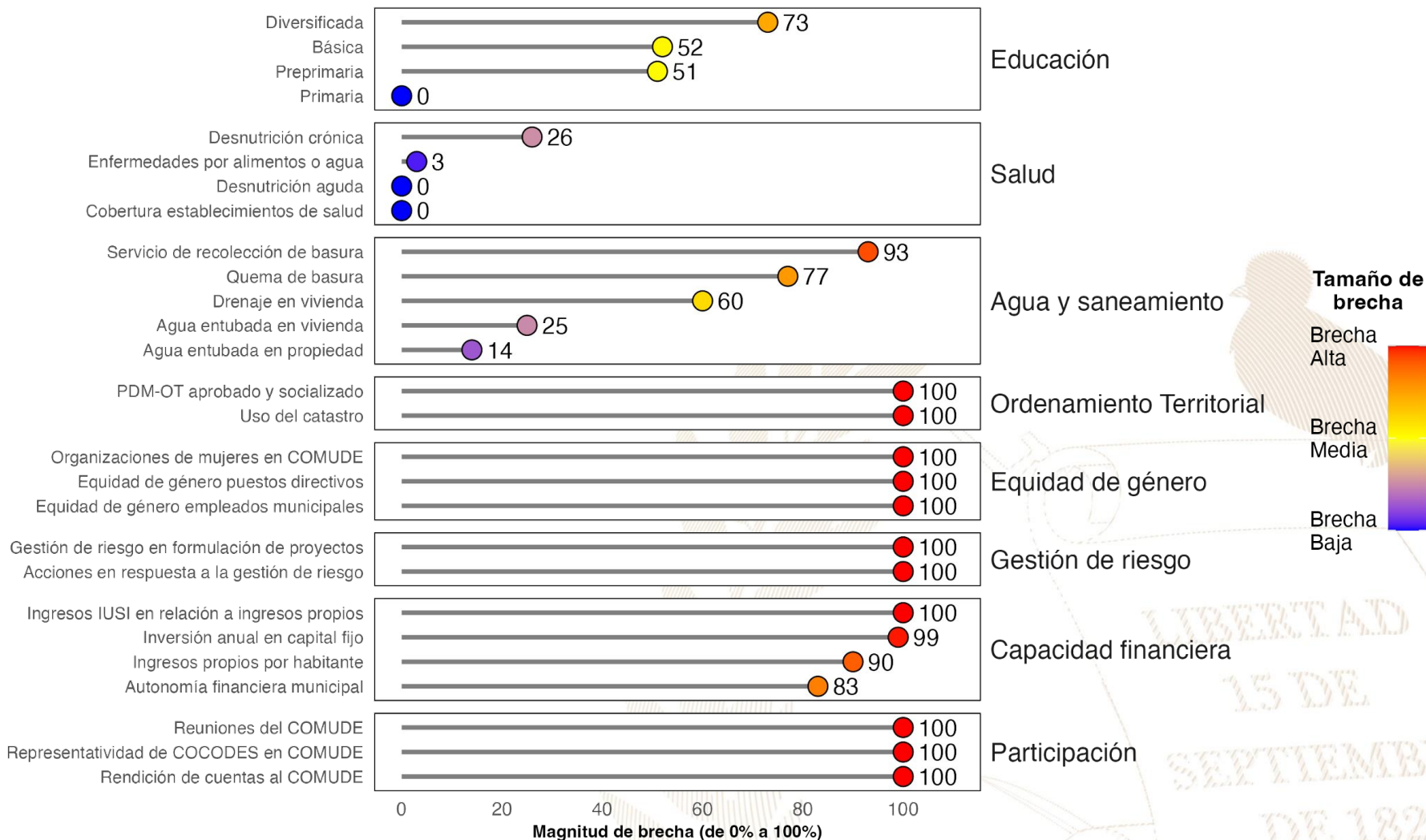

Referencias:

La selección de indicadores por área y la estimación de brechas para cada indicador se realizó con base en la información proporcionada a la Secretaría de Coordinación Ejecutiva de la Presidencia por los Ministerios de Educación y de Salud, así como en la información del Ranking de Gestión Municipal (SEGEPLAN, 2022) y el XII Censo Nacional de Población y VII de Vivienda (INE, 2019). Una brecha baja indica que hay poca necesidad de intervenir en el indicador. Una brecha media implica la necesidad de intervenir en el indicador para fortalecerlo. Una brecha alta implica mayor necesidad de intervenir para mejorar el desempeño en el indicador.

Instituto Nacional de Estadística de Guatemala (INE). (2019). XII Censo Nacional de Población y VII de Vivienda. Disponible en línea: <https://www.censopoblacion.gt/>

Secretaría de Planificación y Programación de la Presidencia (SEGEPLAN). (2022). Ranking de la Gestión Municipal 2020-2021. Disponible en línea: <https://ranking.segeplan.gob.gt/visor/>

Índice de Desarrollo Humano Municipal (IDH-M)

Si **Cabricán** eliminara las brechas en los indicadores de desempeño listados en la gráfica anterior, **los cinco indicadores que tendrían mayor impacto en el IDH-M serían:** (a) autonomía financiera municipal, (b) ingresos propios por habitante, (c) servicio de recolección de basura, (d) educación básica y (e) quema de basura.

IDH-M estimado si brecha se elimina

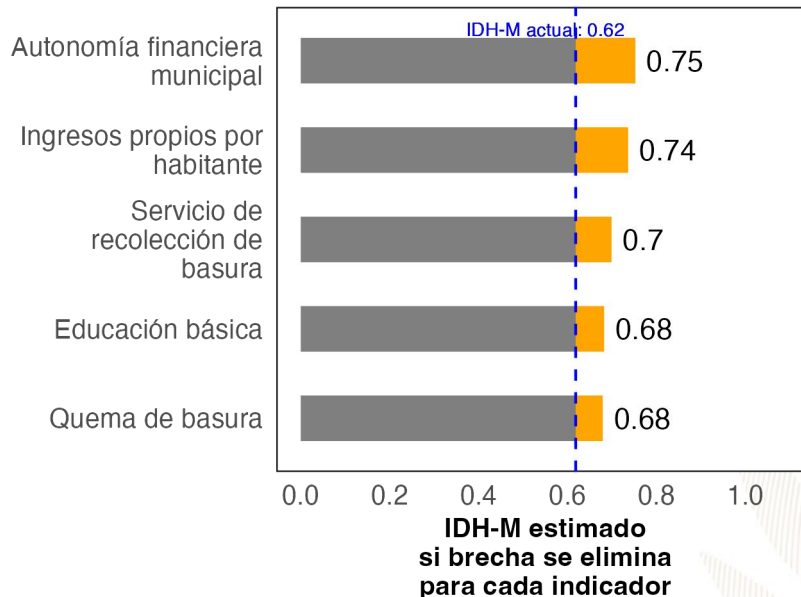

Ranking de Gestión Municipal (RGM)

Si **Cabricán** eliminara las brechas en los indicadores de desempeño listados en la gráfica anterior, **los cinco indicadores que tendrían mayor impacto en el RGM serían:** (a) rendición de cuentas al COMUDE, (b) acciones en respuesta a la gestión de riesgo, (c) PDM-OT aprobado y socializado, (d) uso del catastro y (e) organizaciones de mujeres en COMUDE.

RGM estimado si brecha se elimina

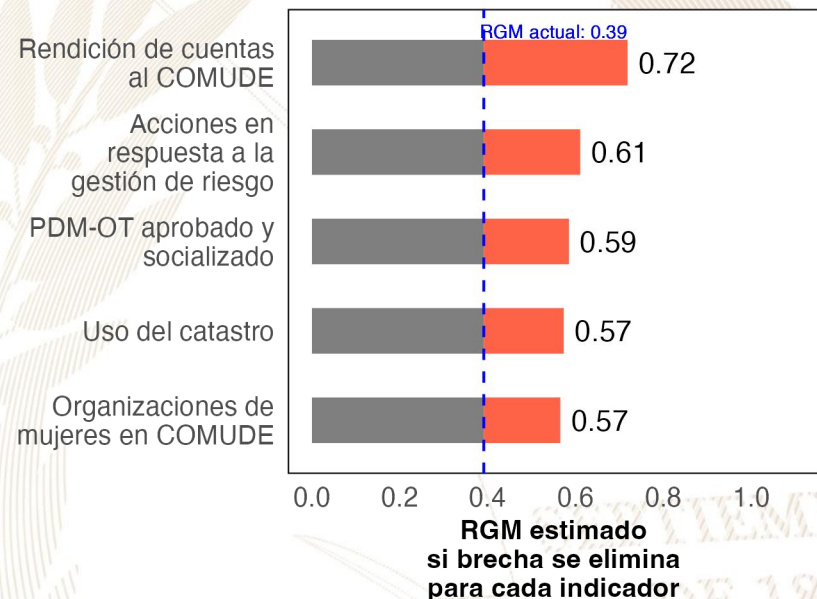

Referencias:

Para estimar el incremento en el desempeño se utilizó un modelo de regresión lineal tomando en cuenta la población, urbanización y etnicidad. Se considera que una brecha en un indicador de desarrollo ha sido eliminada si se reduce su valor actual a 0.
 Instituto Nacional de Estadística de Guatemala (INE). (2019). XII Censo Nacional de Población y VII de Vivienda. Disponible en línea: <https://www.censopoblacion.gt/>
 Programa de las Naciones Unidas para el Desarrollo (PNUD). (2022). Informe Nacional de Desarrollo Humano. Disponible en línea: <https://indhguatemala.org/visualizacion/>
 Secretaría de Planificación y Programación de la Presidencia (SEGEPLAN). (2022). Ranking de la Gestión Municipal 2020-2021. Disponible en línea: <https://ranking.segeplan.gob.gt/visor/>

Ranking Municipal

El Ranking de la Gestión Municipal (RGM) es un instrumento de asesoría creado para que los gobiernos locales, entidades de gobierno, cooperación internacional, academia y población en general cuenten con información precisa acerca de los avances y desafíos existentes en los principales temas de gestión municipal, a partir de la medición de 55 indicadores clasificados en 6 índices, que componen el índice de gestión municipal.

| Departamento / Municipio | Resultados del Índice |
|---------------------------------------|-----------------------|
| Quetzaltenango | |
| Cabricán | |
| Índice de Información a la Ciudadanía | 0.38 |
| Índice de Gestión Financiera | 0.33 |
| Índice de Gestión Administrativa | 0.24 |
| Índice de Servicios Públicos | 0.06 |
| Índice de Gestión Estratégica | 0.04 |
| Índice de Participación Ciudadana | 0.00 |

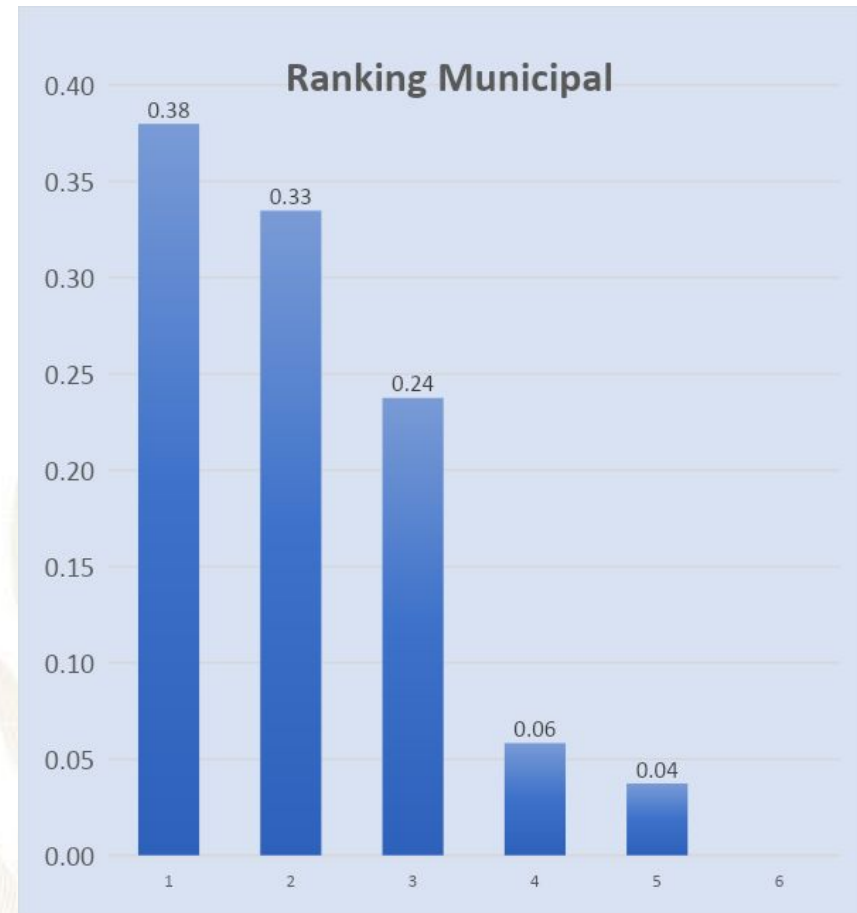



GOBIERNO de
GUATEMALA
DR. ALEJANDRO GIAMMATTEI

Un Presidente **MUNICIPALISTA**

10 GIRA PRESIDENCIAL

INFORME DE LOGROS

2020



2023

GOBIERNO CENTRAL A GOBIERNOS LOCALES

A nivel nacional

| Año | No. | Producto público | Comunidad | Beneficiarios | Monto (Q) |
|------|-----|---|-----------|---------------|--------------------|
| 2020 | 1 | Becas de inglés para estudiantes y docentes | Todos | 6,110 | Q5,563,491.00 |
| 2021 | 2 | Becas de inglés para estudiantes y docentes | Todos | 2,887 | Q. 762,320.00 |
| 2022 | 3 | Becas de inglés para estudiantes y docentes | Todos | 6,053 | Q 30,807,720.00 |
| 2023 | 4 | Becas de inglés para estudiantes y docentes | Todos | 8,087 | Q. 42, 676, 821.00 |

A nivel departamento de Quetzaltenango

| Año | No. | Producto público | Comunidad | Beneficiarios | Monto (Q) |
|------|-----|---|---|---------------|---------------|
| 2020 | 1 | Programa de Profesionalización de docentes PADEP | K'iche' y Mam | 370 | Q2,370,720.00 |
| 2020 | 2 | Programa de Formación Inicial Docente FID | K'iche' | 536 | Q2,537,920.00 |
| 2020 | 3 | Programa de Textos escolares del Nivel de Educación Preprimaria y Primaria | K'iche', kaqchikel, mam, q'eqchi', q'anjob'al, tz'utujil, ixil, achi, itza', xinca, castellano | 50647 | Q804,302.46 |
| 2020 | 4 | Programa de Becas de Inglés, para el fortalecimiento de las competencias lingüísticas | Todos | 34 | N/A |
| 2021 | 5 | Programa de Profesionalización de docentes PADEP | K'iche' - Mam | 26 | Q191,440.00 |
| 2021 | 6 | Programa de Formación Inicial Docente FID | K'iche', Mam y español | 142 | Q61,000.00 |
| 2021 | 7 | Programa de Textos escolares del Nivel de Educación Preprimaria y Primaria | K'iche', kaqchikel, mam, q'eqchi', q'anjob'al, tz'utujil, ixil, achi, | 52583 | Q1,418,984.12 |
| 2021 | 8 | Programa de Becas de Inglés, para el fortalecimiento de las competencias lingüísticas | Todos | 300 | N/A |
| 2022 | 9 | Programa de Profesionalización de docentes PADEP | K'iche' - Mam | 45 | Q427,520.00 |
| 2022 | 10 | Programa de Formación Inicial Docente FID | K'iche', Mam y español | 230 | Q1,233,760.00 |
| 2022 | 11 | Programa de Textos escolares del Nivel de Educación Preprimaria y Primaria | K'iche', Kaqchikel, Mam, Q'eqchi', Q'anjob'al, Tz'utujil, Ixil, Achi, Poqomchi', Ch'orti', Popti' | 9660 | Q47,720.40 |
| 2022 | 12 | Programa de Becas de Inglés, para el fortalecimiento de las competencias lingüísticas | Todos | 523 | N/A |
| 2023 | 13 | Programa de Profesionalización de docentes PADEP | K'iche' - Mam | 75 | Q273,680.00 |
| 2023 | 14 | Programa de Formación Inicial Docente FID | K'iche', Mam y español | 111 | Q311,520.00 |
| 2023 | 15 | Programa de Textos escolares del Nivel de Educación Preprimaria y Primaria | K'iche', kaqchikel, Mam, Q'eqchi', Q'anjob'al, Tz'utujil, Ixil, Achi, | 49607 | Q1,310,151.25 |
| 2023 | 16 | Programa de Becas de Inglés, para el fortalecimiento de las competencias lingüísticas | Todos | 935 | N/A |

Cabricán, Quetzaltenango

| Año | No. | Producto público | Comunidad | Beneficiarios | Monto (Q) |
|------|-----|---|-----------|---------------|----------------|
| 2020 | 1 | Cuadernos De Trabajo Impresos Para Estudiantes Del Nivel Preprimario | Cabricán | 812 | Q15,574.16 |
| 2020 | 2 | Textos Impresos Para Estudiantes Del Nivel Primario | Cabricán | 812 | Q48,004.63 |
| 2020 | 3 | Textos Impresos Para Estudiantes Del Nivel Primario (bilingüe) | Cabricán | 5428 | Q131,526.30 |
| 2020 | 4 | Establecimientos Del Nivel Preprimaria Atendidos Con Gratuidad | Cabricán | 707 | Q14,140.00 |
| 2020 | 5 | Establecimientos Del Nivel Primario Atendidos Con Gratuidad | Cabricán | 3663 | Q101,814.72 |
| 2020 | 6 | Establecimientos Del Ciclo Básico Atendidos Con Gratuidad | Cabricán | 219 | Q10,950.00 |
| 2020 | 7 | Establecimientos Del Ciclo Diversificado Atendidos Con Gratuidad | Cabricán | 20 | Q1,000.00 |
| 2020 | 8 | Estudiantes Del Nivel Preprimario Beneficiados Con Útiles Escolares | Cabricán | 707 | Q38,605.00 |
| 2020 | 9 | Estudiantes Del Nivel Primario Beneficiados Con Útiles Escolares | Cabricán | 3663 | Q200,155.00 |
| 2020 | 10 | Docentes Del Nivel Preprimario Beneficiados Con Valijas Didácticas | Cabricán | 47 | Q10,340.00 |
| 2020 | 11 | Docentes Del Nivel Primario Beneficiados Con Valijas Didácticas | Cabricán | 213 | Q46,860.00 |
| 2020 | 12 | Estudiantes del nivel preprimario atendidos con alimentación escolar | Cabricán | 620 | Q515,290.30 |
| 2020 | 13 | Estudiantes del nivel primario atendidos con alimentación escolar | Cabricán | 3629 | Q2,918,040.00 |
| 2020 | 14 | Estudiantes del nivel preprimario del sector oficial atendidos en el sistema escolar (Monolingüe y bilingüe) | Cabricán | 711 | Q5,032,151.73 |
| 2020 | 15 | Estudiantes del nivel primario del sector oficial atendidos en el sistema escolar. (Monolingüe y Bilingüe) | Cabricán | 3665 | Q20,879,203.85 |
| 2020 | 16 | Estudiantes del ciclo básico del sector oficial atendidos en el sistema escolar (Telesecundaria, nufed, oficial). | Cabricán | 194 | N/A |
| 2020 | 17 | Estudiantes del ciclo diversificado del sector oficial atendidos en el sistema escolar. (Todas las ramas de enseñanzas) | Cabricán | 20 | N/A |

Cabricán, Quetzaltenango

| Año | No. | Producto público | Comunidad | Beneficiarios | Monto (Q) |
|------|-----|---|-----------|---------------|----------------|
| 2021 | 18 | Cuadernos De Trabajo Impresos Para Estudiantes Del Nivel Preprimario | Cabricán | 687 | Q11,763.50 |
| 2021 | 19 | Textos Impresos Para Estudiantes Del Nivel Primario | Cabricán | 2714 | Q43,831.91 |
| 2021 | 20 | Establecimientos Del Nivel Preprimaria Atendidos Con Gratuidad | Cabricán | 655 | Q25,800.00 |
| 2021 | 21 | Establecimientos Del Nivel Primario Atendidos Con Gratuidad | Cabricán | 3615 | Q174,144.92 |
| 2021 | 22 | Establecimientos Del Ciclo Básico Atendidos Con Gratuidad | Cabricán | 157 | Q17,500.00 |
| 2021 | 23 | Establecimientos Del Ciclo Diversificado Atendidos Con Gratuidad | Cabricán | 21 | Q2,000.00 |
| 2021 | 24 | Estudiantes Del Nivel Preprimaria Con Cobertura De Seguro Médico Escolar | Cabricán | 723 | Q27,549.38 |
| 2021 | 25 | Estudiantes Del Nivel Primaria Con Cobertura De Seguro Médico Escolar | Cabricán | 3597 | Q137,061.02 |
| 2021 | 26 | Estudiantes Del Nivel Preprimario Beneficiados Con Útiles Escolares | Cabricán | 709 | Q38,810.74 |
| 2021 | 27 | Estudiantes Del Nivel Primario Beneficiados Con Útiles Escolares | Cabricán | 3629 | Q198,315.00 |
| 2021 | 28 | Docentes Del Nivel Preprimario Beneficiados Con Valijas Didácticas | Cabricán | 50 | Q11,162.24 |
| 2021 | 29 | Docentes Del Nivel Primario Beneficiados Con Valijas Didácticas | Cabricán | 213 | Q46,860.00 |
| 2021 | 30 | Estudiantes del nivel preprimario atendidos con alimentación escolar | Cabricán | 654 | Q474,052.00 |
| 2021 | 31 | Estudiantes del nivel primario atendidos con alimentación escolar | Cabricán | 3613 | Q2,641,236.00 |
| 2021 | 32 | Estudiantes del nivel preprimario del sector oficial atendidos en el sistema escolar (Monolingüe y bilingüe) | Cabricán | 740 | Q5,326,835.34 |
| 2021 | 33 | Estudiantes del nivel primario del sector oficial atendidos en el sistema escolar. (Monolingüe y Bilingüe) | Cabricán | 3662 | Q21,218,012.50 |
| 2021 | 34 | Estudiantes del ciclo básico del sector oficial atendidos en el sistema escolar (Telesecundaria, nufed, oficial). | Cabricán | 157 | N/A |
| 2021 | 35 | Estudiantes del ciclo diversificado del sector oficial atendidos en el sistema escolar. (Todas las ramas de enseñanzas) | Cabricán | 21 | N/A |

Cabricán, Quetzaltenango

| Año | No. | Producto público | Comunidad | Beneficiarios | Monto (Q) |
|------|-----|--|-----------|---------------|----------------|
| 2022 | 36 | Cuadernos De Trabajo Impresos Para Estudiantes Del Nivel Preprimario | Cabricán | 710 | Q11,750.50 |
| 2022 | 37 | Textos Impresos Para Estudiantes Del Nivel Primario | Cabricán | 3658 | Q174,742.66 |
| 2022 | 38 | Establecimientos Del Nivel Preprimaria Atendidos Con Gratuidad | Cabricán | 655 | Q25,960.00 |
| 2022 | 39 | Establecimientos Del Nivel Primario Atendidos Con Gratuidad | Cabricán | 3615 | Q184,506.07 |
| 2022 | 40 | Establecimientos Del Ciclo Básico Atendidos Con Gratuidad | Cabricán | 157 | Q14,800.00 |
| 2022 | 41 | Establecimientos Del Ciclo Diversificado Atendidos Con Gratuidad | Cabricán | 21 | Q1,750.00 |
| 2022 | 42 | Estudiantes Del Nivel Preprimaria Con Cobertura De Seguro Médico Escolar | Cabricán | 738 | Q74,982.00 |
| 2022 | 43 | Estudiantes Del Nivel Primaria Con Cobertura De Seguro Médico Escolar | Cabricán | 3559 | Q392,266.17 |
| 2022 | 44 | Estudiantes Del Nivel Preprimario Beneficiados Con Útiles Escolares | Cabricán | 719 | Q39,381.15 |
| 2022 | 45 | Estudiantes Del Nivel Primario Beneficiados Con Útiles Escolares | Cabricán | 3615 | Q197,560.00 |
| 2022 | 46 | Docentes Del Nivel Preprimario Beneficiados Con Valijas Didácticas | Cabricán | 51 | Q22,436.72 |
| 2022 | 47 | Docentes Del Nivel Primario Beneficiados Con Valijas Didácticas | Cabricán | 213 | Q89,540.00 |
| 2022 | 48 | Estudiantes del nivel preprimario atendidos con alimentación escolar | Cabricán | 655 | Q703,440.00 |
| 2022 | 49 | Estudiantes del nivel primario atendidos con alimentación escolar | Cabricán | 3542 | Q3,851,970.00 |
| 2022 | 50 | Estudiantes del nivel preprimario del sector oficial atendidos en el sistema escolar (Monolingüe y bilingüe) | Cabricán | 745 | Q5,694,975.99 |
| 2022 | 51 | Estudiantes del nivel primario del sector oficial atendidos en el sistema escolar. (Monolingüe y Bilingüe) | Cabricán | 3643 | Q22,031,483.43 |
| 2022 | 52 | Estudiantes del ciclo básico del sector oficial atendidos en el sistema escolar (Telesecundaria, nufed, oficial). | Cabricán | 143 | N/A |
| 2022 | 53 | Estudiantes del ciclo diversificado del sector oficial atendidos en el sistema escolar. (Todas las ramas de enseñanzas) | Cabricán | 17 | N/A |
| 2022 | 54 | Estudiantes del Programa Centros Municipales de Capacitación y Formación Humana (CEMUCAF) atendidos en áreas técnico-laborales | Cabricán | 21 | N/A |
| 2022 | 55 | Estudiantes del programa de modalidades flexibles atendidos | Cabricán | 3 | N/A |

Cabricán, Quetzaltenango

| Año | No. | Producto público | Comunidad | Beneficiarios | Monto (Q) |
|------|-----|--|-----------|---------------|----------------|
| 2023 | 56 | Cuadernos De Trabajo Impresos Para Estudiantes Del Nivel Preprimario | Cabricán | 704 | Q13,277.44 |
| 2023 | 57 | Textos Impresos Para Estudiantes Del Nivel Primario | Cabricán | 1887 | Q18,651.11 |
| 2023 | 58 | Establecimientos Del Nivel Preprimaria Atendidos Con Gratuidad | Cabricán | 660 | Q20,900.00 |
| 2023 | 59 | Establecimientos Del Nivel Primario Atendidos Con Gratuidad | Cabricán | 3559 | Q138,985.04 |
| 2023 | 60 | Establecimientos Del Ciclo Básico Atendidos Con Gratuidad | Cabricán | 147 | Q10,300.00 |
| 2023 | 61 | Establecimientos Del Ciclo Diversificado Atendidos Con Gratuidad | Cabricán | 16 | Q800.00 |
| 2023 | 62 | Estudiantes Del Nivel Preprimaria Con Cobertura De Seguro Médico Escolar | Cabricán | 803 | Q59,977.04 |
| 2023 | 63 | Estudiantes Del Nivel Primaria Con Cobertura De Seguro Médico Escolar | Cabricán | 3593 | Q274,055.22 |
| 2023 | 64 | Estudiantes Del ciclo básico Con Cobertura De Seguro Médico Escolar | Cabricán | 154 | Q9,677.55 |
| 2023 | 65 | Estudiantes Del ciclo diversificado Con Cobertura De Seguro Médico Escolar | Cabricán | 36 | Q1,057.24 |
| 2023 | 66 | Estudiantes Del Nivel Preprimario Beneficiados Con Útiles Escolares | Cabricán | 685 | Q37,455.65 |
| 2023 | 67 | Estudiantes Del Nivel Primario Beneficiados Con Útiles Escolares | Cabricán | 3559 | Q194,470.00 |
| 2023 | 68 | Estudiantes Del Ciclo Básico Beneficiados Con Útiles Escolares | Cabricán | 115 | Q11,500.00 |
| 2023 | 69 | Estudiantes Del Ciclo Diversificado Beneficiados Con Útiles Escolares | Cabricán | 7 | Q700.00 |
| 2023 | 70 | Docentes Del Nivel Preprimario Beneficiados Con Valijas Didácticas | Cabricán | 52 | Q22,219.94 |
| 2023 | 71 | Docentes Del Nivel Primario Beneficiados Con Valijas Didácticas | Cabricán | 198 | Q83,380.00 |
| 2023 | 72 | Docentes Del Ciclo Básico Beneficiados Con Valijas Didácticas | Cabricán | 13 | Q5,720.00 |
| 2023 | 73 | Docentes Del Ciclo Diversificado Beneficiados Con Valijas Didácticas | Cabricán | 2 | Q880.00 |
| 2023 | 74 | Estudiantes del nivel preprimario atendidos con alimentación escolar | Cabricán | 673 | Q642,870.00 |
| 2023 | 75 | Estudiantes del nivel primario atendidos con alimentación escolar | Cabricán | 3512 | Q3,393,210.00 |
| 2023 | 76 | Estudiantes del nivel medio atendidos con alimentación escolar | Cabricán | 161 | Q104,520.00 |
| 2023 | 77 | Estudiantes del nivel preprimario del sector oficial atendidos en el sistema escolar (Monolingüe y bilingüe) | Cabricán | 791 | Q4,030,660.26 |
| 2023 | 78 | Estudiantes del nivel primario del sector oficial atendidos en el sistema escolar. (Monolingüe y Bilingüe) | Cabricán | 3537 | Q15,132,436.46 |
| 2023 | 79 | Estudiantes del ciclo básico del sector oficial atendidos en el sistema escolar (Telesecundaria, nufed, oficial). | Cabricán | 147 | N/A |
| 2023 | 80 | Estudiantes del ciclo diversificado del sector oficial atendidos en el sistema escolar. (Todas las ramas de enseñanzas) | Cabricán | 36 | N/A |
| 2023 | 81 | Estudiantes del Programa de Educación Primaria de Adultos por Correspondencia (PEAC), atendidos | Cabricán | 2 | N/A |
| 2023 | 82 | Estudiantes del Programa Centros Municipales de Capacitación y Formación Humana (CEMUCAF) atendidos en áreas técnico-laborales | Cabricán | 67 | N/A |

Cabricán, Quetzaltenango

| Año | No. | Producto público | Comunidad | Beneficiarios | Monto (Q) |
|------|-----|--|------------------|---------------|--------------|
| 2020 | 1 | BONO EDUCACIÓN | N/I | 30 | Q 9,000.00 |
| | 2 | BONO NIÑAS Y ADOLESCENTES EN EDUCACIÓN | N/I | 19 | Q 5,700.00 |
| | 3 | BONO SALUD | N/I | 64 | Q 19,200.00 |
| | 4 | BONO SALUD DE 0 A 2 AÑOS | N/I | 37 | Q 51,300.00 |
| | 5 | BECA EDUCACIÓN MEDIA | N/I | 15 | Q 37,500.00 |
| | 6 | BECA EDUCACIÓN SUPERIOR | N/I | 5 | Q 8,500.00 |
| 2021 | 7 | BONO EDUCACIÓN | N/I | 23 | Q 53,100.00 |
| | 8 | BONO NIÑAS Y ADOLESCENTES EN EDUCACIÓN | N/I | 20 | Q 42,000.00 |
| | 9 | BONO SALUD | N/I | 75 | Q 113,400.00 |
| | 10 | BONO SALUD DE 0 A 2 AÑOS | N/I | 9 | Q 14,700.00 |
| | 11 | BECA EDUCACIÓN MEDIA | N/I | 13 | Q 28,000.00 |
| | 12 | BECA EDUCACIÓN SUPERIOR | N/I | 3 | Q 6,000.00 |
| 2022 | 13 | BONO EDUCACIÓN | N/I | 55 | Q 163,200.00 |
| | 14 | BONO SALUD | N/I | 37 | Q 100,500.00 |
| | 15 | BECA EDUCACIÓN MEDIA | N/I | 10 | Q 22,500.00 |
| | 16 | BECA EDUCACIÓN SUPERIOR | N/I | 1 | Q 1,000.00 |
| | 17 | BECA SOCIAL ARTESANO | CIENAGA CHIQUITA | 23 | Q 27,600.00 |
| | 18 | | CIENAGA GRANDE | 6 | Q 7,200.00 |
| | 19 | | LAS VENTANAS | 3 | Q 3,600.00 |
| | 20 | | LOS CORRALES | 2 | Q 2,400.00 |
| 2023 | 21 | BONO EDUCACIÓN | N/I | 66 | Q 115,500.00 |
| | 22 | BONO SALUD | N/I | 14 | Q 29,400.00 |
| | 23 | BECA EDUCACIÓN MEDIA | N/I | 8 | Q 16,000.00 |

Cabricán, Quetzaltenango

| No. | Producto público | Comunidad | Beneficiarios | Monto (Q) |
|-----|--|-----------|---------------|-----------------|
| 1 | BONO FAMILIA | N/I | 4,598 | Q 10,310,500.00 |
| 2 | TRANSFERENCIAS MONETARIAS A FAMILIAS DE NIÑOS Y NIÑAS CON DESNUTRICIÓN AGUDA, PREVIAMENTE IDENTIFICADOS EN EL MARCO DE LA VULNERABILIDAD NUTRICIONAL | N/I | 1 | Q 1,000.00 |

| PROYECCIÓN 2024 PROGRAMA SOCIAL "BECA SOCIAL" | | | | |
|---|-----------------------------|-----------|---------------|--|
| No. | Producto público | Comunidad | Beneficiarios | |
| 1 | BECA SOCIAL EDUCACIÓN MEDIA | N/I | 10 | |

Cabricán, Quetzaltenango

| No. | Producto Público | | |
|---|--|---|--|
| 1 | <p>Atención de consultas relacionadas al uso del Sistema de Contabilidad Integrada de Gobiernos Locales -SICOIN GL- y del Sistema Servicios GL, por los medios disponibles, sea vía telefónica, correo electrónico, mesa de ayuda y en Oficinas Regionales de Atención Municipal, que han sido realizadas por los empleados municipales con los siguientes perfiles:</p> | | |
| | <table border="1"> <tr> <td data-bbox="170 625 1045 1196"> <p>SICOIN GL</p> <ul style="list-style-type: none"> - Director AFIM - Encargado de Contabilidad - Encargado de Presupuesto - Encargado de Tesorería - Encargado de Planes - Encargado de Contratos - Gestión de Ingresos - Gestión Presupuestaria - Gestión de Préstamos y donaciones - Alcalde - Asesor Municipal - Creación de Unidad Solicitante, entre otros </td> <td data-bbox="1045 625 1895 1196"> <p>Servicios GL</p> <ul style="list-style-type: none"> - Administración Municipal - Gestor Documento de Cobro - Gestor Municipal - Nuevo Cajero General - Nuevo Cajero Receptor - Nuevo Gerente de Agua - Nuevo Gerente de Arbitrios - Nuevo Gestor de IUSI - Perfil Cajero General PMT - Perfil Gestión PMT - Registro Lecturas de Agua - Solicitud Cuenta Corriente Anual, entre otros. </td> </tr> </table> | <p>SICOIN GL</p> <ul style="list-style-type: none"> - Director AFIM - Encargado de Contabilidad - Encargado de Presupuesto - Encargado de Tesorería - Encargado de Planes - Encargado de Contratos - Gestión de Ingresos - Gestión Presupuestaria - Gestión de Préstamos y donaciones - Alcalde - Asesor Municipal - Creación de Unidad Solicitante, entre otros | <p>Servicios GL</p> <ul style="list-style-type: none"> - Administración Municipal - Gestor Documento de Cobro - Gestor Municipal - Nuevo Cajero General - Nuevo Cajero Receptor - Nuevo Gerente de Agua - Nuevo Gerente de Arbitrios - Nuevo Gestor de IUSI - Perfil Cajero General PMT - Perfil Gestión PMT - Registro Lecturas de Agua - Solicitud Cuenta Corriente Anual, entre otros. |
| <p>SICOIN GL</p> <ul style="list-style-type: none"> - Director AFIM - Encargado de Contabilidad - Encargado de Presupuesto - Encargado de Tesorería - Encargado de Planes - Encargado de Contratos - Gestión de Ingresos - Gestión Presupuestaria - Gestión de Préstamos y donaciones - Alcalde - Asesor Municipal - Creación de Unidad Solicitante, entre otros | <p>Servicios GL</p> <ul style="list-style-type: none"> - Administración Municipal - Gestor Documento de Cobro - Gestor Municipal - Nuevo Cajero General - Nuevo Cajero Receptor - Nuevo Gerente de Agua - Nuevo Gerente de Arbitrios - Nuevo Gestor de IUSI - Perfil Cajero General PMT - Perfil Gestión PMT - Registro Lecturas de Agua - Solicitud Cuenta Corriente Anual, entre otros. | | |

Cabricán, Quetzaltenango

| No. | Producto Público | | |
|--|---|--|--|
| 2 | <p>Realización de eventos de capacitación de acuerdo a necesidades identificadas en la municipalidad con los temas indicados a continuación:</p> <table border="1" data-bbox="175 454 1889 982"> <tr> <td data-bbox="175 454 1045 982"> <ul style="list-style-type: none"> a) Cierre contable y apertura de ejercicio fiscal 2023 (Inicialización de Saldos) b) Generalidades presupuestarias c) Actualizaciones al MAFIM- 2a. Edición d) Revisión y Análisis de Reportes de Gestión y Ejecución Presupuestaria e) Módulo del IUSI en Servicios GL f) Módulo de Arbitrios en Servicios GL g) Planificación y Formulación Presupuestaria enfocado a GpR -SICOIN GL- h) Planificación (Facebook live) i) Planificación y Presupuesto por Resultados </td> <td data-bbox="1045 454 1889 982"> <ul style="list-style-type: none"> j) Módulo de Caja -Servicios GL- k) Uso del Sistema Soporte GL l) Reportes Financieros m) Préstamos, Donaciones y Convenios n) Módulo de Agua en Servicios GL o) Errores más comunes que se generan al elaborar un Presupuesto p) Módulo de Contratos q) Formulación Presupuestaria de Ingresos y egresos (Facebook live) r) Procesamiento Electrónico de Medios de Pago, entre otros. </td> </tr> </table> | <ul style="list-style-type: none"> a) Cierre contable y apertura de ejercicio fiscal 2023 (Inicialización de Saldos) b) Generalidades presupuestarias c) Actualizaciones al MAFIM- 2a. Edición d) Revisión y Análisis de Reportes de Gestión y Ejecución Presupuestaria e) Módulo del IUSI en Servicios GL f) Módulo de Arbitrios en Servicios GL g) Planificación y Formulación Presupuestaria enfocado a GpR -SICOIN GL- h) Planificación (Facebook live) i) Planificación y Presupuesto por Resultados | <ul style="list-style-type: none"> j) Módulo de Caja -Servicios GL- k) Uso del Sistema Soporte GL l) Reportes Financieros m) Préstamos, Donaciones y Convenios n) Módulo de Agua en Servicios GL o) Errores más comunes que se generan al elaborar un Presupuesto p) Módulo de Contratos q) Formulación Presupuestaria de Ingresos y egresos (Facebook live) r) Procesamiento Electrónico de Medios de Pago, entre otros. |
| <ul style="list-style-type: none"> a) Cierre contable y apertura de ejercicio fiscal 2023 (Inicialización de Saldos) b) Generalidades presupuestarias c) Actualizaciones al MAFIM- 2a. Edición d) Revisión y Análisis de Reportes de Gestión y Ejecución Presupuestaria e) Módulo del IUSI en Servicios GL f) Módulo de Arbitrios en Servicios GL g) Planificación y Formulación Presupuestaria enfocado a GpR -SICOIN GL- h) Planificación (Facebook live) i) Planificación y Presupuesto por Resultados | <ul style="list-style-type: none"> j) Módulo de Caja -Servicios GL- k) Uso del Sistema Soporte GL l) Reportes Financieros m) Préstamos, Donaciones y Convenios n) Módulo de Agua en Servicios GL o) Errores más comunes que se generan al elaborar un Presupuesto p) Módulo de Contratos q) Formulación Presupuestaria de Ingresos y egresos (Facebook live) r) Procesamiento Electrónico de Medios de Pago, entre otros. | | |
| 3 | <p>Capacitación en temas relacionados a las finanzas municipales, análisis e interpretación de indicadores financieros, según las siguientes metodologías:</p> <ul style="list-style-type: none"> a) Índice Consolidado Financiero Municipal -ICFM-. b) Ficha de seguimiento del -ICFM- e Informe -ICFM- año finalizado. c) Diagnóstico para el Fortalecimiento de las Finanzas Municipales. | | |
| 4 | <p>Elaboración y actualización de Guías de Usuario del Sistema de Contabilidad Integrada de Gobiernos Locales -SICOIN GL- y del Sistema Servicios GL las cuales se encuentran disponibles en el Portal de Gobiernos Locales en el siguiente enlace: https://portalgl.minfin.gob.gt seleccionando las opciones "Biblioteca Virtual", "Guías y Manuales", "Guías Sicoin gl", "Guías Servicios GL", entre otras.</p> | | |

Cabricán, Quetzaltenango

| No. | Producto Público |
|-----|--|
| 5 | <p>Manual de Administración Financiera Integrada Municipal -MAFIM- (Segunda Edición) el cual contiene la actualización de normas, procedimientos técnicos, administrativos y financieros que fortalecen los procesos de la gestión financiera municipal, favorece el control interno, la administración y el uso eficiente y eficaz de los recursos públicos, contribuyendo a la transparencia del gasto y la rendición de cuentas, éste se encuentra disponible en el Portal de Gobiernos Locales en el siguiente enlace: https://portalgl.minfin.gob.gt seleccionando las opciones "Biblioteca Virtual", "Guías y Manuales", "Manuales", "Manual de Administración Financiera Integrada Municipal (2a. Edición) 2022".</p> |
| 6 | <p>Tablero de Resultados del índice Consolidado Financiero Municipal -ICFM- el cual es un instrumento de análisis, monitoreo y evaluación que permite a través de indicadores financieros según la metodología, conocer las fortalezas y áreas de oportunidad de la gestión financiera municipal, útil para la toma de decisiones de las autoridades y funcionarios municipales, éste se encuentra disponible en el Portal de Gobiernos Locales en el siguiente enlace: https://portalgl.minfin.gob.gt seleccionando las opciones "Indicadores" y luego "ICFM".</p> |
| 7 | <p>Ficha de Seguimiento a la Gestión Financiera Municipal en la cual se pueden visualizar los resultados de la gestión financiera de los últimos dos años para realizar análisis comparativo y el seguimiento durante el ejercicio fiscal vigente de manera mensual, permitiendo a las autoridades y funcionarios municipales identificar fortalezas y oportunidades de mejora que orienten la labor para establecer estrategias de fortalecimiento financiero municipal; asimismo se pone a disposición el Informe ICFM año finalizado, el cual muestra el análisis general de los resultados de la gestión financiera del ejercicio fiscal finalizado. Ambos instrumentos se encuentran disponibles dentro del Sistema de Contabilidad Integrada de Gobiernos Locales -SICOINGL- en la siguiente ruta: "Ejecución", "Reportes Financieros", "Ficha de Seguimiento Municipal", "Informe ICFM año finalizado".</p> |
| 8 | <p>Tablero que muestra la ejecución presupuestaria de la municipalidad desde la perspectiva de los Objetivos de Desarrollo Sostenible -ODS-, Ejes del Plan Nacional de Desarrollo, Prioridades Nacionales, Metas Estratégicas de Desarrollo y Resultados Estratégicos, los cuales se pueden consultar desde el Portal de Gobiernos Locales en el siguiente enlace: https://portalgl.minfin.gob.gt seleccionando las opciones "Indicadores" y luego "Objetivos de Desarrollo Sostenible".</p> |

Cabricán, Quetzaltenango

| No. | Producto Público | |
|-----|--|-----------------|
| 9 | Implementación de las siguientes herramientas informáticas y metodologías: | |
| | a) Sistema de Contabilidad Integrada de Gobiernos Locales -SICOIN GL- | X Implementada |
| | b) Sistema Servicios GL | X Implementada |
| | c) Aplicación (APP) Móvil para Toma de Lecturas de Agua | Por implementar |
| | d) Generación de Boleto de Ornato Masivo | Por implementar |
| | e) Metodología del Índice Consolidado Financiero Municipal -ICFM- | Por implementar |
| | f) Metodología "Diagnóstico para el Fortalecimiento de las Finanzas Municipales" | Por implementar |
| | g) Metodología "Gestión por Resultados" | Por implementar |
| | h) Cobro de servicios municipales con tarjeta de crédito y débito | Por implementar |
| | i) Cobro de servicios municipales a través de BANCAMUNI | Por implementar |
| | j) Cuenta Única del Tesoro Municipal -CUT- | X Implementada |

Cabricán, Quetzaltenango

| Año | No. | Producto público | Beneficiarios | Monto (Q) |
|------|-----|---|---------------|----------------|
| 2020 | 1 | Programa del Aporte Económico del Adulto Mayor (Activos) | 244 | Q 1,014,000.00 |
| 2020 | 2 | Programa del Aporte Económico del Adulto Mayor (Nuevos Beneficiarios) | 32 | N/A |
| 2021 | 3 | Programa del Aporte Económico del Adulto Mayor (Activos) | 288 | Q 1,089,200.00 |
| 2021 | 4 | Programa del Aporte Económico del Adulto Mayor (Nuevos Beneficiarios) | 59 | N/A |
| 2022 | 5 | Programa del Aporte Económico del Adulto Mayor (Activos) | 436 | Q 1,999,300.00 |
| 2022 | 6 | Programa del Aporte Económico del Adulto Mayor (Nuevos Beneficiarios) | 172 | N/A |
| 2023 | 7 | Programa del Aporte Económico del Adulto Mayor (Activos) | 529 | Q 1,788,000.00 |
| 2023 | 8 | Programa del Aporte Económico del Adulto Mayor (Nuevos Beneficiarios) | 116 | N/A |

| No. | Producto público | Comunidad | Aportes | Monto (Q) |
|-----|--|-----------|---------|----------------|
| 1 | Programa del Aporte Económico del Adulto Mayor | Cabricán | 12,887 | Q 5,890,500.00 |

Cabricán, Quetzaltenango

| No. | Producto público | Comunidad | Beneficiarios | Monto (Q) |
|-----|---|-------------------------------------|-------------------|------------------|
| 1 | Identificación de Hogares Sin Energía | Sector Los Pérez, Aldea La Grandeza | N/I | Q4,669.00 |
| 2 | Plan Centinela verificación de calidad y cantidad en estaciones de servicio, plantas y depósitos de almacenamiento y expendios de GLP en cilindros 20 Supervisiones técnicas de calidad y cantidad en estaciones de servicio, plantas y depósitos de almacenamiento y expendios de GLP en cilindros por personal Delegado de la DGH, durante el período 2020-agosto 2023 | Cabricán | toda la población | Q33,136.20 |
| | | TOTAL | N/A | 37,805.20 |

Cabricán, Quetzaltenango

| No. | Producto público | Comunidad | Beneficiarios | Monto (Q) |
|-----|---|---|---------------|-------------------|
| 1 | T-017-2022-MANTENIMIENTO RUTINARIO TERRACERÍA | Cabricán, MULTIMUNICIPAL QUETZALTENANGO, MULTIREGIONAL, Ostuncalco, Quetzaltenango, Río Blanco. | 260885 | Q 5,766,475.00 |
| | Familias Beneficiadas Con Subsidio Para La Vivienda | Cabrican | 17 | Q 595,000.00 |
| 2 | Familias Beneficiadas Con Subsidio Para La Vivienda | Cabrican | 35 | Q 1,225,000.00 |

Cabricán, Quetzaltenango

| Año | No. | Producto público | Comunidad | Beneficiarios | Monto (Q) |
|------|-----|-----------------------------------|------------------------|---------------|----------------|
| 2020 | 1 | Instrumentos ambientales públicos | Cabricán | 23,033 | Q7,685,569.00 |
| 2020 | 2 | Instrumentos ambientales privados | Cabricán | 3 | N/A |
| 2021 | 3 | Jornadas de Limpieza | Las Hamacas | 18 | Q984.00 |
| 2021 | 4 | guardianes | Instituto Nivel Básico | 140 | Q 583.00 |
| 2021 | 5 | Capacitaciones | Centro | 21 | Q2,330.00 |
| 2021 | 6 | Instrumentos ambientales públicos | Cabricán | 23,033 | Q13,417,989.00 |
| 2021 | 7 | Instrumentos ambientales privados | Cabricán | 2 | N/A |
| 2022 | 8 | Jornadas de Limpieza | Carretera de ingreso | 15 | Q983.90 |
| 2022 | 9 | Reforestaciones | Cabricán | 540 | Q5,310.72 |
| 2022 | 10 | Instrumentos ambientales públicos | Cabricán | 23,033 | Q19,567,853.00 |

Cabricán, Quetzaltenango

| Año | No. | Producto público | Comunidad | Beneficiarios | Monto (Q) |
|------|-----|-----------------------------------|-----------|---------------|----------------|
| 2022 | 11 | Instrumentos ambientales privados | Cabricán | 4 | N/A |
| 2023 | 12 | Instrumentos ambientales públicos | Cabricán | 23,033 | Q13,333,837.00 |
| 2023 | 13 | Instrumentos ambientales privados | Cabricán | 3 | N/A |

Cabricán, Quetzaltenango

| Año | No. | Producto público | Comunidad | Beneficiarios | Monto (Q) |
|--------------|-----|---|-----------|---------------|----------------------|
| 2020 | 1 | Asistencia y dotación de alimentos | N/A | 24 | Q 7,812.00 |
| | 2 | Regulación del patrimonio productivo agropecuario | N/A | 416 | Q 19,071.14 |
| 2021 | 1 | Asistencia y dotación de alimentos | N/A | 1,625 | Q 673,952.50 |
| | 2 | Regulación del patrimonio productivo agropecuario | N/A | 307 | Q 22,388.09 |
| | 3 | Seguro agropecuario / agrícola catastrófico | N/A | 51 | Q 27,657.50 |
| 2022 | 1 | Asistencia y dotación de alimentos | N/A | 6 | Q 2,310.00 |
| | 2 | Entrega de estipendios para el establecimiento de huertos familiares, para reactivación de unidades productivas; y para conservación de suelos y agua | N/A | 50 | Q 50,000.00 |
| | 3 | Regulación del patrimonio productivo agropecuario | N/A | 322 | Q 39,351.78 |
| | 4 | Seguro agropecuario / agrícola catastrófico | N/A | 273 | Q 147,498.62 |
| 2023 | 1 | Asistencia y dotación de alimentos | N/A | 3,774 | Q 849,150.00 |
| | 2 | Entrega de estipendios para el establecimiento de huertos familiares, para reactivación de unidades productivas; y para conservación de suelos y agua | N/A | 11 | Q 11,000.00 |
| | 3 | Regulación del patrimonio productivo agropecuario | N/A | 339 | Q 38,836.60 |
| | 4 | Seguro agropecuario / agrícola catastrófico | N/A | 199 | Q 105,439.83 |
| TOTAL | | | | 7,397 | Q1,994,468.07 |

Cabricán, Quetzaltenango

Dirección General del Deporte y la Recreación

| Año | No. | Producto público | Comunidad | Beneficiarios | Monto (Q) |
|------|-----|---|-----------|---------------|-----------|
| 2022 | 1 | 000-030 Festivales deportivos, recreativos y otros eventos de carácter especial, realizados para promover el acceso a la actividad física y la recreación | Cabricán | N/I | N/A |

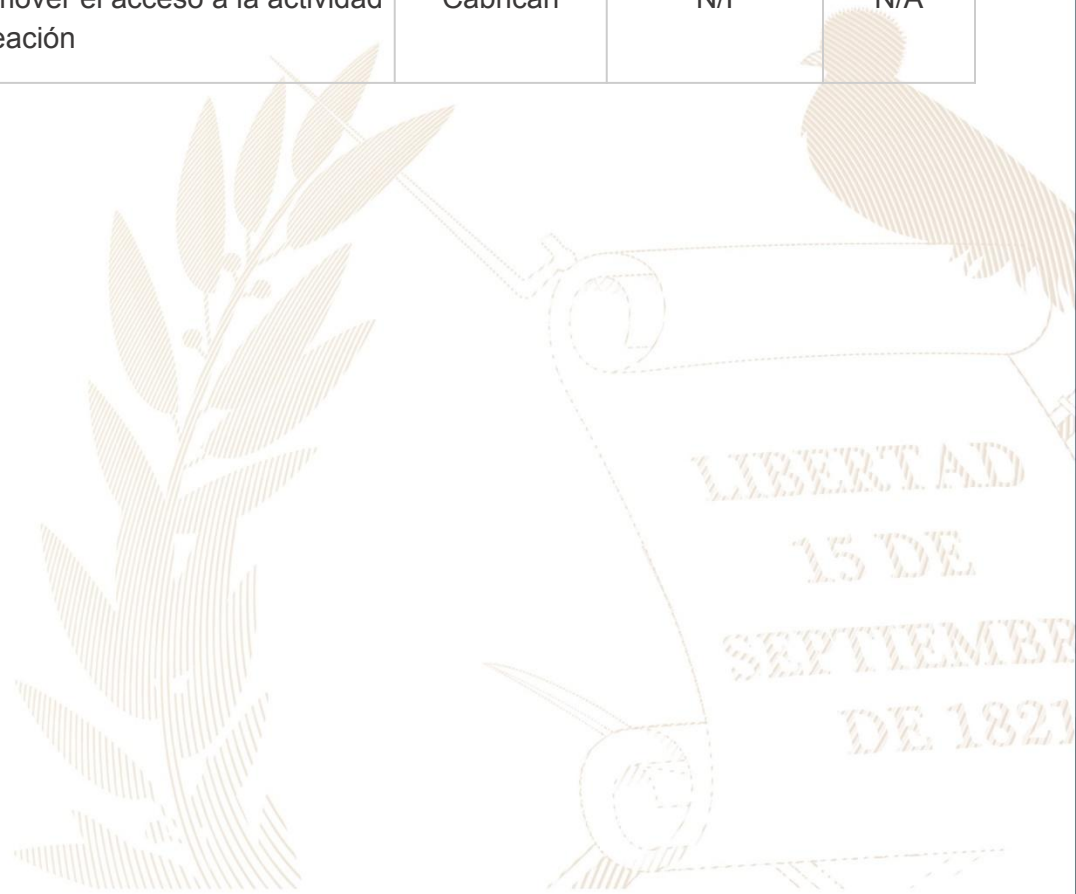

Cabricán, Quetzaltenango

Logros 2020 - 2023

| No. | Producto público | Comunidad | Beneficiarios | Monto (Q) |
|-----|--|-----------|---------------|-----------|
| 1 | APOYO EN PRESUPUESTO -ABASTECIMIENTO- | CABRICÁN | 30,872 | N/I |

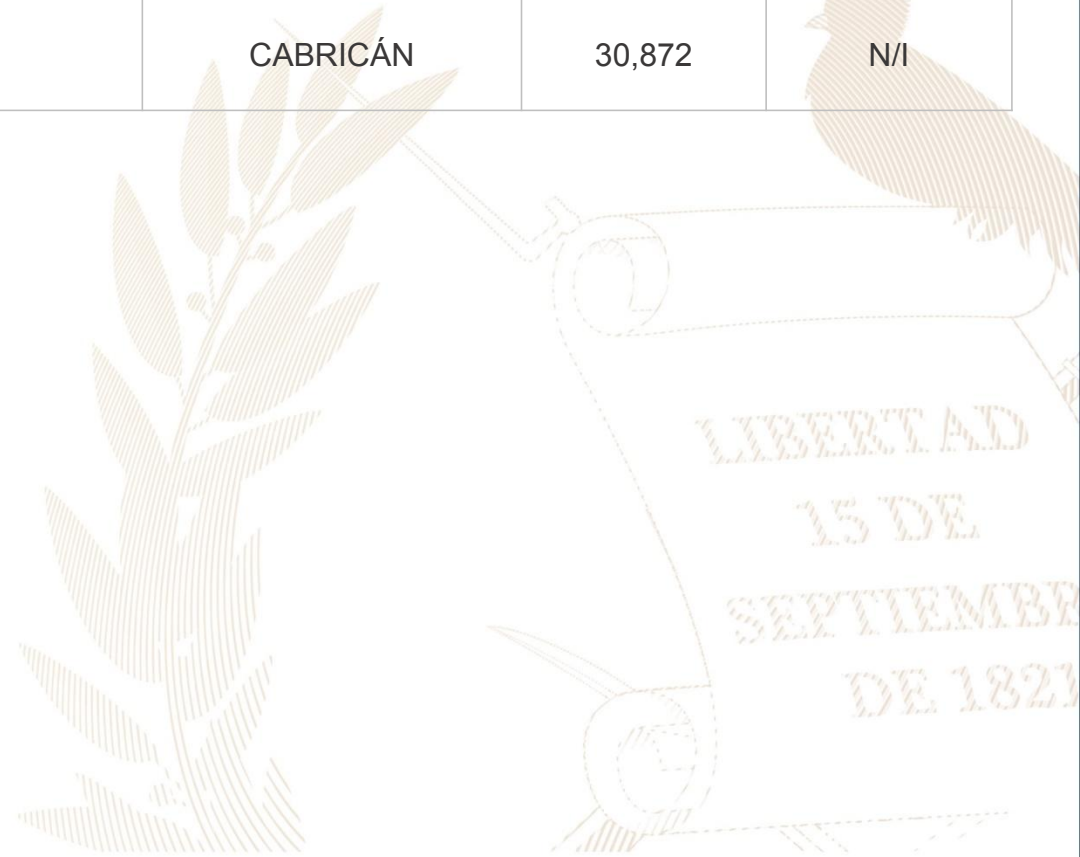

Cabricán, Quetzaltenango

| No. | Producto público | Comunidad | Beneficiarios | Monto (Q) |
|-----|--|-----------|-----------------|--------------|
| 1 | Patrullajes policiales a pie | Cabricán | 28,522 personas | Q 156,302.83 |
| 2 | Patrullajes policiales en vehículos | Cabricán | 28,522 personas | Q 63,400.86 |
| 3 | Patrullajes policiales en motocicletas | Cabricán | 28,522 personas | Q 23,717.26 |
| 4 | Patrullajes policiales en bicicletas | Cabricán | 28,522 personas | Q 863.38 |
| 5 | Atención a personas agredidas | Cabricán | 28,522 personas | Q 175,524.85 |
| 6 | Patrullajes policiales | Cabricán | 28,522 personas | Q 208,745.14 |
| 7 | Operativos policiales | Cabricán | 28,522 personas | Q 206,224.98 |
| 8 | Patrullajes policiales en mercados | Cabricán | 28,522 personas | Q 28,960.00 |
| 9 | Patrullajes policiales en protección a la naturaleza | Cabricán | 28,522 personas | Q 28,794.78 |
| 10 | Operativos policiales en protección a la naturaleza | Cabricán | 28,522 personas | Q 4,364.77 |
| 11 | Seguridad a personalidades, edificios y entidades | Cabricán | 28,522 personas | Q 39,276.14 |

Cabricán, Quetzaltenango

| No. | Producto público | Comunidad | Beneficiarios | Monto (Q) |
|-----|---|-----------|-----------------|--------------|
| 12 | Servicios policiales para mantener y resguardar el orden público | Cabricán | 28,522 personas | Q 41,098.33 |
| 13 | Operativos policiales especializados para el control de homicidios | Cabricán | 28,522 personas | Q 205,580.43 |
| 14 | Patrullajes policiales motorizados en áreas focalizadas para la reducción de homicidios | Cabricán | 28,522 personas | Q 98,176.13 |
| 15 | Atención a mujeres víctimas de violencia con asesoría y acompañamiento policial | Cabricán | 28,522 personas | Q 120.74 |
| 16 | Asesoría y acompañamiento policial a mujeres víctimas de violencia | Cabricán | 28,522 personas | Q 16,203.44 |
| 17 | Operativos policiales para el control del expendio y consumo de bebidas alcohólicas, fermentadas o destiladas | Cabricán | 28,522 personas | Q 3,271.51 |
| 18 | Puestos policiales fijos para la prevención de extorsiones | Cabricán | 28,522 personas | Q 153.14 |
| 19 | Atención de denuncias recibidas por extorsión | Cabricán | 28,522 personas | Q 161.86 |

Cabricán, Quetzaltenango

| No. | Producto público | Comunidad | Beneficiarios | Monto (Q) |
|-----|-------------------------------------|-----------|---------------|-----------------|
| 1 | Operaciones Terrestres* | Cabricán | 936,385 | Q77,838,392.21 |
| 2 | Operaciones Terrestres* | Cabricán | 936,385 | Q 77,764,840.00 |
| 3 | Operación de Protección ambiental | Cabricán | 28,522 | Q9,340.00 |
| 4 | Actividades de Protección ambiental | Cabricán | 9,812 | Q 9,000.00 |

*Datos a nivel departamental

Cabricán, Quetzaltenango

| No. | Producto público | Comunidad | Beneficiarios | Monto (Q) |
|-----|---|---------------------------------|--|-----------|
| 1 | OMSAN | Todas | 280 familias | N/A |
| 2 | COCOSANES | 6 | 70 familias | N/A |
| 3 | Invernaderos trabajados con COCOSAN (4 de 6) | 4 | 20 familias | N/A |
| 4 | Asistencia alimentaria por riesgo a InSAN para atender un total de 27,729 familias | 68 comunidades | 27,729 familias * | N/A |
| 5 | Integración de cooperantes como World Visión, Mancomunidad de Municipios Metrópoli de los Altos, Programa Mundial de Alimentos y CEDEPEM para la realización de asistencia técnica y económica a comunidades de riesgo de INSAN y en temas de CCSYC | 9 municipios de Quetzaltenango | 45,000 familias ** | N/A |
| 6 | Apertura de 7 oficinas municipales de Seguridad Alimentaria y Nutricional OMSAN y elevación de 2 oficinas ya existentes a Direcciones Municipales de SAN DIMUSAN mismas han recibido presupuesto municipal | 09 municipios de Quetzaltenango | Toda la población de los 9 municipios ** | N/A |

*La cantidad de beneficiarios corresponden a nivel departamental.

**El producto público no indica en qué municipios se realizaron las acciones.

Cabricán, Quetzaltenango

Inversiones de Consejos de Desarrollo Departamental

Ejercicio fiscal 2020

| No. | SNIP | Producto público | Comunidad | Beneficiarios | Monto (Q) |
|-----|--------|------------------|--------------------|---------------|----------------------|
| 1 | 243192 | AGUA POTABLE | ALDEA LOMA GRANDE | 1,300 | Q3,678,450.00 |
| 2 | 243193 | AGUA POTABLE | ALDEA XUX | 420 | Q1,899,156.00 |
| 3 | 243195 | INSTITUTO BASICO | ALDEA LAS CIÉNAGAS | 195 | Q1,084,769.00 |
| | | | TOTAL | 1,915 | Q6,662,375.00 |

Cabricán, Quetzaltenango

Ejercicio fiscal 2021

| No. | SNIP | Producto público | Comunidad | Beneficiarios | Monto (Q) |
|-----|--------|------------------|--|---------------|----------------------|
| 1 | 258862 | PUENTE VEHICULAR | ALDEA CIENAGA CHIQUITA | 23,809 | Q952,287.00 |
| 2 | 258852 | CAMINO RURAL | ALDEA LA GRANDEZA | 2,140 | Q1,283,013.00 |
| 3 | 258854 | CAMINO RURAL | ALDEA CIÉNAGA GRANDE | 629 | Q1,020,937.00 |
| 4 | 258861 | CAMINO RURAL | CASERIO RINCON ALEGRE,ALDEA LOS CORRALES | 352 | Q890,488.00 |
| 5 | 258850 | CAMINO RURAL | CASERIO LAS BARRANCAS | 352 | Q668,250.00 |
| 6 | 258864 | AGUA POTABLE | CASERIO LA VEGA, ALDEA CIÉNAGA CHIQUITA | 1,490 | Q1,847,400.00 |
| | | | TOTAL | 28,772 | Q6,662,375.00 |

Cabricán, Quetzaltenango

Ejercicio fiscal 2022

| No. | SNIP | Producto público | Comunidad | Beneficiarios | Monto (Q) |
|-----|--------|------------------|---|---------------|----------------------|
| 1 | 278209 | CAMINO RURAL | CASERIO EL CEBOLLIN, ALDEA LAS VENTANAS | 200 | Q792,226.00 |
| 2 | 278308 | CAMINO RURAL | CASERIO EL MIRADOR, ALDEA LOS CORRALES, | 200 | Q400,000.00 |
| 3 | 278203 | CAMINO RURAL | SECTOR 4, CASERÍO SAN ANTONIO, ALDEA LOS CORRALES | 1,500 | Q800,000.00 |
| 4 | 278231 | CAMINO RURAL | SECTOR 9 ALDEA EL CERRO | 200 | Q481,203.00 |
| 5 | 281239 | AGUA POTABLE | ALDEA EL CERRO | 1,185 | Q2,603,508.00 |
| 6 | 281240 | AGUA POTABLE | SECTOR 7 ALDEA LOS CORRALES | 1,250 | Q2,450,512.00 |
| | | | TOTAL | 4,535 | Q7,527,449.00 |

Cabricán, Quetzaltenango

Ejercicio fiscal 2023

| No. | SNIP | Producto público | Comunidad | Beneficiarios | Monto (Q) |
|-----|--------|------------------|-----------------------------|---------------|----------------------|
| 1 | 298029 | CAMINO RURAL | ALDEA LA RANCHERÍA | 925 | Q819,500.00 |
| 2 | 298056 | CAMINO RURAL | ALDEA CHORJALE | 720 | Q819,500.00 |
| 3 | 298059 | CAMINO RURAL | SECTOR 8 ALDEA LOS CORRALES | 633 | Q895,121.00 |
| 4 | 298079 | AGUA POTABLE | ALDEA BUENA VISTA, | 1,395 | Q2,759,118.00 |
| 5 | 298081 | AGUA POTABLE | ALDEA XACANA | 925 | Q2,078,958.00 |
| 6 | 300251 | ESCUELA PRIMARIA | CABECERA MUNICIPAL | 75 | Q616,832.00 |
| 7 | 300265 | CAMINO RURAL | ALDEA CHORJALE | 550 | Q403,137.00 |
| | | | TOTAL | 5,223 | Q8,392,166.00 |

Cabricán, Quetzaltenango

Ejercicio fiscal 2024

| No. | SNIP | Producto público | Comunidad | Beneficiarios | Monto (Q) |
|-----|--------|------------------|--------------------|---------------|----------------------|
| 1 | 316420 | AGUA POTABLE | ALDEA LOS CORRALES | 1,900 | Q2,318,500.00 |
| 2 | 316379 | CAMINO RURAL | ALDEA LOMA GRANDE, | 1,100 | Q1,474,500.00 |
| 3 | 316421 | AGUA POTABLE | ALDEA LOMA GRANDE, | 1,350 | Q3,116,413.00 |
| 4 | 316372 | CAMINO RURAL | ALDEA LOS CORRALES | 982 | Q1,146,856.00 |
| 5 | 316449 | CAMINO RURAL | ALDEA XACANA | 850 | Q783,830.00 |
| 6 | 316418 | ESCUELA PRIMARIA | ALDEA XUX | 60 | Q889,005.00 |
| | | | TOTAL | 6,242 | Q9,729,104.00 |

Cabricán, Quetzaltenango

| No. | Producto público | Comunidad | Beneficiarios | Monto (Q) |
|-----|--|-----------|---------------|-----------|
| 1 | PERSONAS BENEFICIADAS CON CAPACITACIÓN NO CERTIFICABLE | CABRICÁN | 305 | N/A |

| Año | No. | Producto público | Comunidad | Beneficiarios | Monto (Q) |
|-------------|-----|--|---------------|---------------|-----------|
| 2020 - 2022 | 1 | PERSONAS BENEFICIADAS CON CAPACITACIÓN NO CERTIFICABLE | CABRICÁN | 249 | N/A |
| 2023 | 2 | PERSONAS BENEFICIADAS CON CAPACITACIÓN NO CERTIFICABLE | CABRICÁN | 56 | N/A |
| | | | TOTAL GENERAL | 305 | |

Cabricán, Quetzaltenango

| No | Producto público | Comunidad | Beneficiarios | Monto (Q) |
|----|------------------------|-----------|---------------|-----------|
| 1 | Cursos de capacitación | Cabricán | 1 | Q 38.04 |

Cabricán, Quetzaltenango

| Año | No. | Producto público | Comunidad | Beneficiarios | Monto (Q) |
|------|-----|---|-------------|----------------|--------------|
| 2020 | 1 | Capacitación en Gestión Municipal a autoridades. funcionarios y empleados municipales | Área Urbana | 2,062 personas | Q 544,003.18 |
| | 2 | Capacitación en gestión social a empleados municipales y sociedad civil urbana organizada | Área Urbana | 1,813 personas | Q 715,024.39 |
| | 3 | Capacitación en temas de administración. finanzas y en elaboración de instrumentos dirigida a autoridades. funcionarios y empleados municipales | Área Urbana | 231 personas | Q 878,075.56 |
| 2021 | 1 | Capacitación en Gestión Municipal a autoridades. funcionarios y empleados municipales | Área Urbana | 3,884 personas | Q 592,142.96 |
| | 2 | Capacitación en gestión social a empleados municipales y sociedad civil urbana organizada | Área Urbana | 2,381 personas | Q 771,469.21 |
| | 3 | Capacitación en temas de administración. finanzas y en elaboración de instrumentos dirigida a autoridades. funcionarios y empleados municipales | Área Urbana | 1,034 personas | Q 776,018.27 |

***Nota: Cifras a nivel nacional**

Cabricán, Quetzaltenango

| Año | No, | Producto público | Comunidad | Beneficiarios | Monto (Q) |
|------|-----|---|-------------|----------------|--------------|
| 2022 | 1 | Capacitación en Gestión Municipal a autoridades. funcionarios y empleados municipales | Área Urbana | 4,389 personas | Q 588,997.74 |
| | 2 | Capacitación en gestión social a empleados municipales y sociedad civil urbana organizada | Área Urbana | 2,803 personas | Q 805,028.26 |
| | 3 | Capacitación en temas de administración. finanzas y en elaboración de instrumentos dirigida a autoridades. funcionarios y empleados municipales | Área Urbana | 231 personas | Q 785,660.88 |
| 2023 | 1 | Capacitación en Gestión Municipal a autoridades. funcionarios y empleados municipales | Área Urbana | 2,126 personas | Q 374,429.3 |
| | 2 | Capacitación en gestión social a empleados municipales y sociedad civil urbana organizada | Área Urbana | 1,818 personas | Q 512,970.23 |
| | 3 | Capacitación en temas de administración. finanzas y en elaboración de instrumentos dirigida a autoridades. funcionarios y empleados municipales | Área Urbana | 109 personas | Q 474,689.8 |

***Nota: Cifras a nivel nacional**

Cabricán, Quetzaltenango

| Año | No. | Producto público | Comunidad | Hect. Afec. | Beneficiarios | Monto (Q) | |
|------|-----|--|--------------------------|-------------|---------------|----------------|----|
| 2022 | 1 | Incendios Forestales y No Forestales Atendidos | Comunidad El Mirador Xux | 150 | N/A | Q 9,330,624.02 | ** |
| 2023 | 1 | Instancias Municipales de Reducción de Riesgo de Desastres | Cabricán | N/I | N/A | Q 604,505.47 | ** |

** **NOTA:** El monto consignado representa lo ejecutado en forma global para el ejercicio fiscal indicado

Alejandro Eduardo Giammattei Falla
Señor Presidente de la República

**Secretaría de Coordinación
Ejecutiva de la Presidencia**

Álvaro Leonel Díaz Velásquez
Secretario de Coordinación Ejecutiva

Danilo José Soto Castañeda
Subsecretario de Coordinación Ejecutiva

Victor Hugo Paiz Gómez
Subsecretario para la Descentralización

Leonel Eduardo Girón Véliz
Director del Sistema de Consejos de Desarrollo

Luis Eduardo Orozco Orellana
Director General para la Descentralización

Jonathan Arnulfo Del Cid López
Director de Informática

Jesús Felipe Polanco Tello
Director Técnico de Operaciones

Luis Alfonso Rodas Guzmán
Director de Planificación

Jennifer Cristina García Marroquín
Directora de Comunicación social

Luz Azucena Mendoza Cajbón
Directora Administrativa Financiera

María José Sánchez Mejía
Directora de Asesoría Jurídica

Alberto Emmanuel Soto de León
Director de Auditoría Interna

Isis Ana Graciela Serrano Lemus
Asesoría Técnica

Saúl Nehemías Obando Mejía
Dirección Técnica de Operaciones

David Roberto Barrera Valenzuela
Dirección Técnica de Operaciones

Autorizado

Alejandro Eduardo Giammattei Falla
Señor Presidente de la República

Álvaro Leonel Díaz Velásquez
Secretario de Coordinación Ejecutiva de la Presidencia

Elaborado

Despacho
Secretaría de Coordinación Ejecutiva de la Presidencia

Subsecretaría de Coordinación Ejecutiva
Secretaría de Coordinación Ejecutiva de la Presidencia

Revisado

Dirección del Sistema de Consejos de Desarrollo
Dirección Técnica de Operaciones
Dirección de Descentralización

Diseño y diagramación

Dirección de Comunicación Social

340 municipios
fuertes,
hacen un Estado fuerte!

ACCESO A INFORMACIÓN DIGITAL



<https://scep.gob.gt/carta-de-navegacion-municipal/>