



Carta de navegación Municipal

MUNICIPALIDAD DE AMATITLÁN, GUATEMALA



GOBIERNO de GUATEMALA
DR. ALEJANDRO GIANMATTEI

MINISTERIO DE SERVICIOS PÚBLICOS



GOBIERNO de GUATEMALA
DR. ALEJANDRO GIANMATTEI

MINISTERIO DE TRABAJO Y PREVISIÓN SOCIAL



GOBIERNO de GUATEMALA
DR. ALEJANDRO GIANMATTEI

MINISTERIO DE CULTURA Y DEPORTE



GOBIERNO de GUATEMALA
DR. ALEJANDRO GIANMATTEI

MINISTERIO DE AMBIENTE Y RECURSOS NATURALES



GOBIERNO de GUATEMALA
DR. ALEJANDRO GIANMATTEI

MINISTERIO DE SALUD PÚBLICA Y ASISTENCIA SOCIAL



GOBIERNO de GUATEMALA
DR. ALEJANDRO GIANMATTEI

MINISTERIO DE AGRICULTURA, GANADERÍA Y ALIMENTACIÓN



GOBIERNO de GUATEMALA
DR. ALEJANDRO GIANMATTEI

MINISTERIO DE COOPERACIÓN



GOBIERNO de GUATEMALA
DR. ALEJANDRO GIANMATTEI

MINISTERIO DE EDUCACIÓN



GOBIERNO de GUATEMALA
DR. ALEJANDRO GIANMATTEI

SECRETARÍA DE SEGURIDAD ALIMENTARIA Y NUTRICIONAL DE LA PRESIDENCIA DE LA REPÚBLICA



GOBIERNO de GUATEMALA
DR. ALEJANDRO GIANMATTEI

SECRETARÍA PRESIDENCIAL DE LA VELOCIDAD



GOBIERNO de GUATEMALA
DR. ALEJANDRO GIANMATTEI

COMISIÓN PRESIDENCIAL DE ASUNTOS MUNICIPALES



Instituto Guatemalteco de Turismo



SEGEPLAN



LIBERTAD
15 DE
SEPTIEMBRE
DE 1821

Estimados Alcaldes y Alcaldesas:

Me dirijo a ustedes con un mensaje de profundo compromiso y gratitud en este importante momento de transición de gobierno. Como Presidente de la República de Guatemala, identificado plenamente con el municipalismo y la necesidad de fortalecer el poder local, es mi deber informarles sobre los alcances y resultados a nivel local y nacional, y cómo orientar de mejor manera los retos del desarrollo en las 340 municipalidades del país.

En este sentido, deseo resaltar el análisis exhaustivo realizado por la Secretaría de Coordinación Ejecutiva de la Presidencia, los Ministerios y demás instituciones que reportan los logros alcanzados a nivel sectorial y del Sistema de Consejos de Desarrollo, así como las brechas que se deben superar. Los datos recopilados en este análisis, proporcionan una base sólida para la toma inteligente y oportuna de decisiones en cada municipalidad, por lo que se ilustran las prioridades de su municipio, así como las transferencias financieras que el Organismo Ejecutivo traslada de manera efectiva y oportuna a todas las municipalidades del país, lo que ha permitido ir cerrando brechas y asegurar un futuro más próspero.

El Sistema de Consejos de Desarrollo ha sido una herramienta fundamental para fomentar la participación ciudadana y garantizar que las necesidades de nuestras comunidades sean atendidas de manera adecuada. Gracias al esfuerzo conjunto entre el Gobierno central y las

municipalidades, se han logrado avances notables en el desarrollo local y en la mejora de la calidad de vida de nuestros ciudadanos, fortaleciendo así el municipalismo.

Es importante reconocer que aún existen retos por alcanzar. Estos retos y brechas demandan como país, redoblar esfuerzos y a trabajar de la mano para superar las adversidades. Con la información proporcionada por el Gobierno central en este documento, estamos en una posición sólida para tomar decisiones informadas que nos permitan avanzar hacia una Guatemala con más desarrollo. Hacer gobierno implica recordar que el verdadero poder radica en la unidad, complementariedad y colaboración, por lo que trabajar en conjunto para beneficio de las comunidades, asegura construir una Guatemala más fuerte, más unida y más próspera.

**"Que Dios bendiga Guatemala".
Con gratitud y compromiso,**

**Dr. Alejandro Giammattei
Presidente de la República**

LIBERTAD
15 DE
SEPTIEMBRE
DE 1821

Eficiencia en aportes a Consejos de Desarrollo, Departamental, Guatemala 2020 - 2023

No.	Municipio	Porcentaje de ejecución 2020	Porcentaje de ejecución 2021	Porcentaje de ejecución 2022	Porcentaje de ejecución 2023	Porcentaje de ejecución 2020 - 2023
1	San Juan Sacatepéquez	86%	86%	100%	71%	85%
2	San Miguel Petapa	66%	100%	100%	75%	84%
3	Palencia	84%	89%	100%	63%	82%
4	San Pedro Sacatepéquez	50%	100%	97%	54%	75%
5	San José del Golfo	69%	94%	100%	48%	75%
6	San Pedro Ayampuc	71%	100%	100%	36%	73%
7	Amatitlán	44%	100%	100%	43%	68%
8	Fraijanes	75%	88%	74%	45%	68%
9	Chinautla	49%	100%	100%	29%	68%
10	Churranchó	62%	88%	93%	21%	64%
11	Santa Catarina Pinula	85%	37%	85%	45%	63%
12	San Raymundo	53%	92%	68%	40%	62%
13	Villa Nueva	18%	75%	95%	65%	59%
14	Villa Canales	47%	65%	86%	19%	53%
15	San José Pinula	37%	100%	53%	22%	52%
16	Guatemala	50%	49%	74%	27%	49%
17	Mixco	10%	33%	15%	24%	21%

*Información al mes de agosto 2023,

Asignación IVA-PAZ CODEDE

Amatitlán, Guatemala

Al mes de agosto de 2023

Ejercicio Fiscal	Monto Aprobado	Saldo de Arrastre (Ejercicio fiscal anterior)	Monto Real	Monto Desembolsado	Saldo de Arrastre (Ejercicio fiscal actual)	Porcentaje de Ejecución
2020	Q12,831,650.00	-Q3,737,190.66	Q9,094,459.34	Q5,656,082.53	Q7,175,567.47	44%
2021	Q12,831,650.00	-Q7,175,567.47	Q5,656,082.53	Q12,831,650.00	Q0.00	100%
2022	Q15,631,388.00	Q0.00	Q15,631,388.00	Q15,631,388.00	Q0.00	100%
2023	Q23,960,155.00	Q0.00	Q23,960,155.00	Q10,376,462.37	Q13,583,692.63	43%
Total	Q65,254,843.00	-Q10,912,758.13	Q54,342,084.87	Q44,495,582.90	Q20,759,260.10	68%

Porcentaje de ejecución (2020 - 2022)

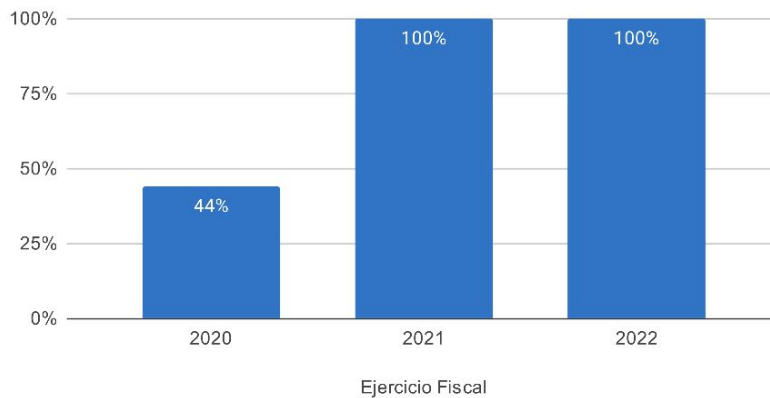

Proyectos | Tipología (2020-2023)

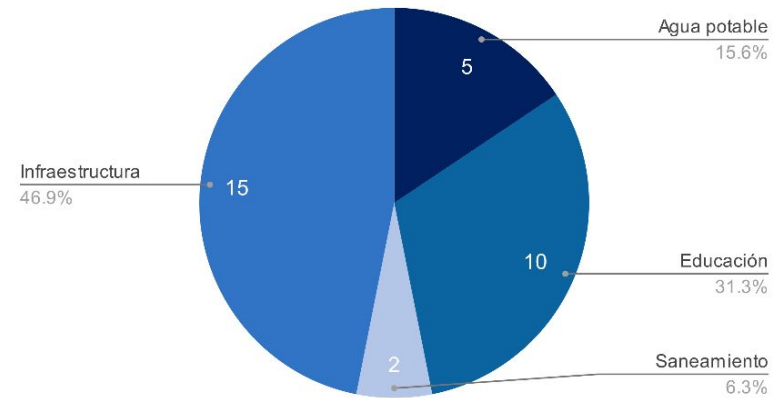

Asignaciones y Transferencias al Municipio

Ejercicio Fiscal	Asignación Constitucional	Asignación IVA-PAZ Municipalidades	Asignación Vehículos	Petróleo	Asignación IVA-PAZ CODEDE	Total
2020	Q 13,743,462.28	Q 17,083,033.57	Q 1,919,191.01	Q 524,641.98	Q12,831,650.00	Q 46,101,978.84
2021	Q 15,133,789.52	Q 18,811,201.21	Q 2,113,341.76	Q 579,336.19	Q12,831,650.00	Q 50,669,318.68
2022	Q 17,800,531.04	Q 21,028,510.12	Q 2,038,747.99	Q 673,987.93	Q15,631,388.00	Q 59,173,165.08
2023	Q 20,245,283.56	Q 23,889,852.75	Q 2,113,423.35	Q 702,094.19	Q23,960,155.00	Q 70,910,808.85
Total	Q 66,923,066.40	Q 80,812,597.65	Q 8,184,704.11	Q 2,480,060.29	Q65,254,843.00	Q 226,855,271.45

Total asignado al municipio: **Q 226,855,271.45**

Necesidades Municipales Amatitlán, Guatemala

Área prioritaria	Brecha %	Necesidades				
Educación						
PAIN (Programa de atención integral al niño y niña)	100%	En este nivel existe	15794	niños que necesitan atención educativa.		
Preprimaria	86%	Se recomienda contemplar		198	aulas y docentes para cubrir a	5928 niños.
Primaria	0%					
Básico	0%					
Diversificado	39%	Se recomienda contemplar		100	aulas y docentes para cubrir a	3002 niños.
Salud y agua potable						
Porcentaje desnutrición aguda	1.6%	Se registró	400	casos de niños menores de 5 años con desnutrición aguda en el municipio.		
Porcentaje desnutrición crónica	0.3%	Se registró	40	casos de niños menores de 5 años con desnutrición crónica en el municipio.		
Establecimientos de salud	66%	Considerando que el centro de salud tiene capacidad para atender hasta a 20,000 personas, el CAP a 40,000 personas y el puesto de salud a 5,000 personas, es recomendable invertir en 2 CAP adicionales para brindar la cobertura de salud.				
Enfermedades causadas por alimentos y agua	3%	Se registró	3188	casos de enfermedades transmitidas por alimentos o agua contaminada.		
Red domiciliar de agua potable	3%	Se necesita cubrir el acceso a red domiciliar de agua potable de		777	viviendas.	
Saneamiento						
Manejo de desechos	18%	5108 viviendas requieren de un sistema adecuado de manejo de desechos sólidos o tren de aseo.				
Acceso a servicio sanitario	12%	3541 viviendas requieren de acceso a un servicio sanitario adecuado.				
Acceso a sistema de drenajes	26%	7532 viviendas requieren acceso a sistema de drenajes.				

Brechas en educación

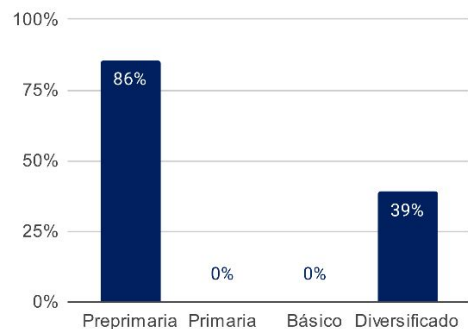

Brechas en salud y agua potable

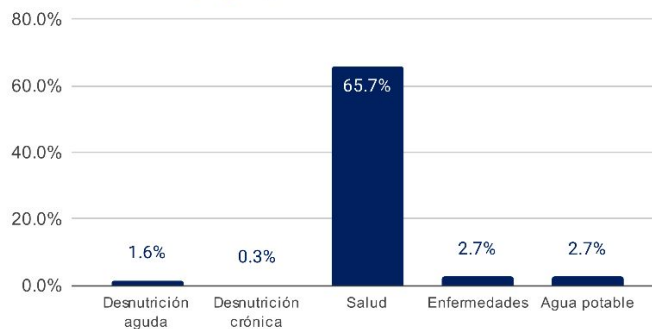

Brechas en saneamiento

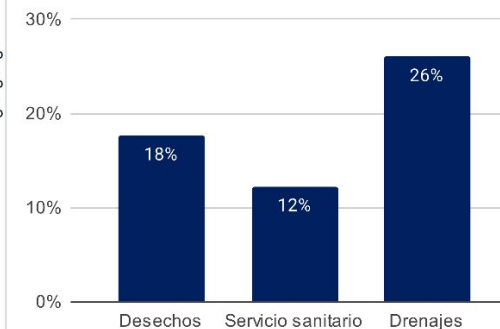

1 Asignaciones y Transferencias a Municipalidades, Dirección Financiera, MINFIN (2023)

3 Morbilidad por desnutrición crónica y aguda en menores de 5 años, SIGSA - MSPAS (2022), Morbilidad por enfermedades relacionadas a enfermedades transmitidas por alimentos y/o agua (ETAS's), SIGSA - MSPAS (2022), Establecimientos de salud a nivel nacional, MSPAS (2023),

2 Datos poblacionales del Censo 2018, INE (2018), Cobertura educativa, MINEDUC (2023),

4 Datos poblacionales y de vivienda, Censo 2018, INE (2018),

Departamento: Guatemala

(1) ▾

Municipio: Amatitlán

(1) ▾

Año ▾	Aporte Consejos	Constitucional	IVA-Paz Municipalidades	Vehículos	Petróleo	Total
2024	22.215.022,00	20.245.283,56	23.889.852,75	2.113.423,35	702.094,19	69.165.675,85
2025	24.064.495,20	22.868.210,97	26.548.177,05	2.176.189,37	779.729,62	76.436.802,22
2026	26.574.409,60	24.679.724,63	28.417.406,04	2.215.044,00	827.495,86	82.714.080,14
2027	29.084.324,00	26.491.238,29	30.286.635,03	2.253.898,63	875.262,11	88.991.358,06
Total	101.938.250,80	94.284.457,45	109.142.070,87	8.758.555,35	3.184.581,78	317.307.916,27

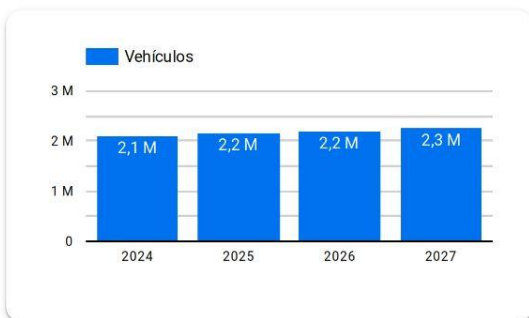
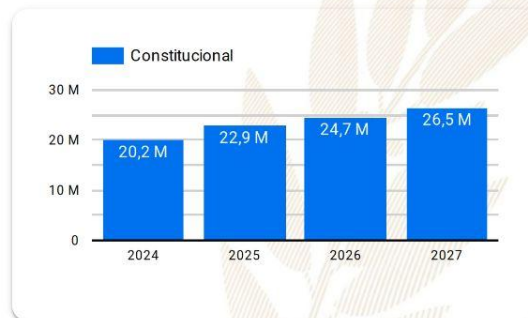
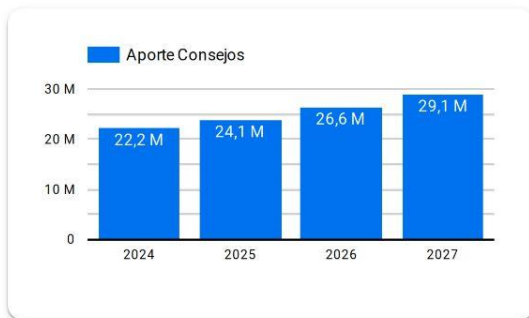

Año 2024: Presupuesto sujeto a aprobación por el Congreso de la República de Guatemala.

Años 2025-2027: Proyección elaborada en base a presupuestos aprobados para los años 2020 a 2024.

Resumen de **giras** **presidenciales**

Giras Presidenciales es un modelo de seguimiento programático presidencial y de administración pública introducido en Guatemala en 2021, con el propósito de establecer mayor cercanía entre el gobierno central y los poderes locales. Estas giras permitieron la coordinación interinstitucional entre la Secretaría Privada de la Presidencia, la Secretaría de Coordinación Ejecutiva de la Presidencia y el gabinete de gobierno, con el liderazgo del Presidente de la República. La aceptación por parte de los alcaldes fue notable, con altos porcentajes de asistencia a las giras.

El enfoque municipalista del modelo promovió el acercamiento entre los poderes locales y el gobierno central, mediante mesas de discusión que abordaron temas de importancia municipal y agilizaron los procesos para satisfacer demandas y necesidades locales. Se presentaron propuestas prácticas para encontrar soluciones a través del seguimiento programático.

MODALIDADES

Las giras presidenciales se adaptaron a distintas modalidades, presenciales en cabeceras departamentales y en el Palacio Nacional, incluyendo reuniones virtuales durante la pandemia de COVID-19, demostrando la capacidad de adaptación y la importancia de utilizar recursos tecnológicos para garantizar la continuidad de la gestión pública.

SEGUIMIENTO

La documentación y el seguimiento de acciones derivadas de los proyectos y programas de desarrollo fueron sistematizados, esto fue logrado a través de la Secretaría de Coordinación Ejecutiva de la Presidencia y la Secretaría Privada de la Presidencia, con equipos dedicados a mantener actualizada la Matriz de Seguimiento a Compromisos Presidenciales y Solicitudes Municipales en las Mesas de Trabajo.

RESULTADO

Las giras presidenciales contribuyeron a mejorar la administración pública, fortaleciendo la confianza y la participación ciudadana en la gestión gubernamental. Además, agilizaron los procesos y redujeron los tiempos de respuesta, impulsando el desarrollo del país.

Departamento: Guatemala

(1) ▼

Municipio: Amatitlán

(1) ▼

Los Compromisos Presidenciales y Solicitudes de Alcaldes, se adquirieron por el Señor Presidente, durante las Giras Presidenciales realizadas durante el periodo de Gobierno 2020-2023.

La Secretaría de Coordinación Ejecutiva de la Presidencia en coordinación con La Secretaría Privada de la Presidencia, realizaron el seguimiento programático de los Compromisos Presidenciales y Solicitudes de Alcaldes, en base a la actualización del avance indicado por los delegados de los diferentes Ministerios y Secretarías responsables.

Compromisos Presidenciales

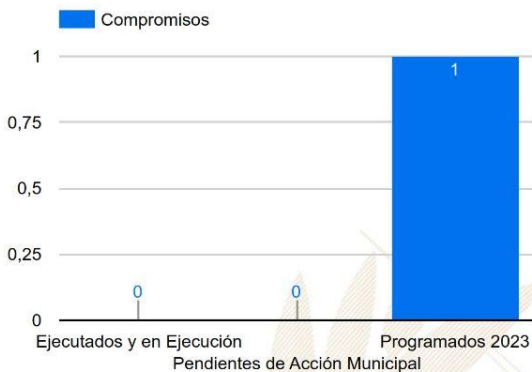

Compromisos

1

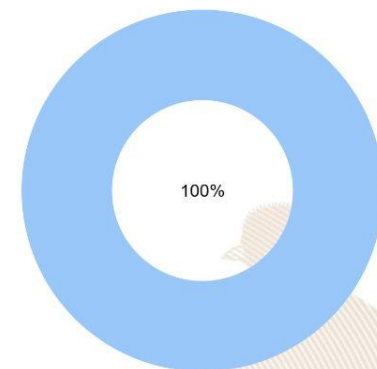

● Ejecutados y en Ejecución ● Pendientes de Acción Munic... ● Programados 2023

Instituciones	Compromisos	Solicitudes
1. CIV	1	2
2. MICUDE	0	2
3. MINGOB	0	1
4. MINTRAB	0	2
5. MINEDUC	0	2
6. SESAN	0	1
7. MSPAS	0	3
8. MIDES	0	2
9. INGUAT	0	1
Total	1	16

Solicitudes de Alcaldes



Solicitudes

16

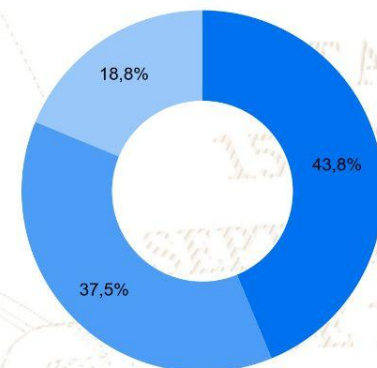

● Ejecutados y en Ejecución ● Pendientes de Acción Munic... ● Programados 2023

SIPROCODE

La SCEP, con el objetivo de modernizar y hacer más eficientes, eficaces y transparentes los procesos de planificación y ejecución de los proyectos financiados con recursos de inversión destinados al Sistema de Consejos de Desarrollo, presentó ante el Consejo Nacional de Desarrollo Urbano y Rural -CONADUR- el Sistema Electrónico para la Administración de Procesos de Proyectos de Consejos de Desarrollo para su aprobación.

OBJETIVO

Acercar a los entes rectores y a las unidades ejecutoras, con el fin de agilizar los procesos de solicitud y emisión de avales, dictámenes técnicos u otros documentos, para la aprobación de los proyectos en las etapas de planificación y ejecución. Asimismo, sustituir las interacciones físicas por virtuales y a la vez establecer un historial de tiempo por gestión realizada entre las unidades ejecutoras y los entes rectores, también notificar en tiempo real sobre las nuevas solicitudes.

BENEFICIOS INSTITUCIONALES

- Coordinación interinstitucional permanente.
- Disminución de la burocracia.
- Reducción de la vulnerabilidad en los procedimientos.
- Agilización de procesos.
- Reducción de tiempo en emisión de avales, dictámenes técnicos y otros documentos a 20 días hábiles.
- Disminución de costos en trámites.
- Fortalece la transparencia en los procesos.
- Monitoreo y seguimiento a través de la plataforma;
- Trámites no presenciales.
- Vista pública de información general y acceso a la misma.
- Permitir el seguimiento a los procesos y gestiones de trámites en cada una de sus etapas por parte de las instituciones involucradas.



SIPROCODE

Avales, Dictámenes Técnicos u Otros Documentos periodo 2021 - 2023

Avales, Dictámenes Técnicos u Otros Documentos

Municipio	SIPROCODE			CONAP			CONRED			MAGA			MICIVI			MICUDE			MINEDUC			MEM			MINGOB			MSPAS			TA	TR	TS																	
	2021	2022	2023	2021	2022	2023	2021	2022	2023	2021	2022	2023	2021	2022	2023	2021	2022	2023	2021	2022	2023	2021	2022	2023	2021	2022	2023	2021	2022	2023																				
				A	R	A	R	A	A	R	A	R	A	A	R	A	R	A	R	A	R	A	R	A	R	A	R	A	R	A				R	A	R														
PALENCIA, GUATEMALA	SI	SI	SI	-	-	-	-	-	2	-	1	-	2	-	-	-	-	-	-	-	-	-	-	-	-	-	-	-	-	5	-	7	-	3	-	27	0	27												
SAN RAYMUNDO, GUATEMALA	SI	SI	SI	-	-	-	-	-	-	-	-	-	-	-	-	-	-	-	-	-	-	-	-	-	-	-	-	-	-	-	-	1	-	7	-	4	-	18	0	18										
SAN PEDRO SACATEPEQUEZ, GUATEMALA	SI	SI	SI	-	-	3	1	2	-	-	-	-	-	-	-	-	-	-	-	-	-	-	-	-	-	-	-	-	-	-	-	3	-	6	-	-	15	1	16											
FRAIJANES, GUATEMALA	SI	SI	SI	-	-	-	-	-	-	-	1	-	1	-	-	-	-	-	-	-	-	-	-	-	-	-	-	-	-	-	-	1	-	4	-	2	-	11	1	12										
CHUARRANCHO, GUATEMALA	NO	SI	SI	-	-	-	-	-	-	-	-	-	-	-	-	-	-	-	-	-	6	-	-	-	-	-	-	-	-	-	-	-	-	-	-	14	-	16	-	37	0	37								
SAN JUAN SACATEPEQUEZ, GUATEMALA	SI	SI	NO	-	-	-	-	-	-	-	2	-	-	-	-	-	-	-	-	-	-	-	-	-	-	-	-	-	-	-	-	-	-	-	-	8	-	-	-	12	0	12								
SAN JOSE DEL GOLFO, GUATEMALA	NO	SI	SI	-	-	-	-	-	-	-	-	-	-	-	-	-	-	-	-	-	-	1	-	-	-	-	-	-	-	-	-	-	-	-	-	-	6	-	1	-	10	0	10							
PETAPA, GUATEMALA	SI	SI	NO	-	-	-	-	-	-	-	-	-	-	-	-	-	-	-	-	-	-	1	-	-	-	-	-	-	-	-	-	-	-	-	-	-	4	-	1	-	7	0	7							
GUATEMALA, GUATEMALA	SI	SI	NO	-	-	-	-	-	-	-	-	-	-	-	-	-	-	-	-	-	-	-	-	-	-	-	-	-	-	-	-	-	-	-	-	-	-	-	16	1	2	-	18	1	19					
SAN PEDRO AYAMPUC, GUATEMALA	NO	SI	SI	-	-	-	-	-	-	-	1	-	2	1	-	-	-	-	-	-	-	-	1	-	-	-	-	-	-	-	-	-	-	-	-	-	-	-	1	-	2	-	16	1	17					
VILLA NUEVA, GUATEMALA	SI	SI	NO	-	-	-	-	-	-	-	1	-	4	1	-	-	-	-	-	-	-	-	-	-	-	-	-	-	-	-	-	-	-	-	-	-	-	-	-	-	5	-	-	-	10	1	11			
CHINAUTLA, GUATEMALA	SI	SI	NO	-	-	-	-	-	-	-	-	3	1	-	-	-	-	-	-	-	-	-	-	-	-	-	-	-	-	-	-	-	-	-	-	-	-	-	-	-	3	-	-	-	8	1	9			
AMATITLAN, GUATEMALA	SI	SI	NO	-	-	-	-	-	-	1	-	9	2	-	-	-	-	-	-	-	-	-	-	-	-	-	-	-	-	-	-	-	-	-	-	-	-	-	-	-	8	-	3	-	-	-	21	2	23	
MIXCO, GUATEMALA	NO	SI	NO	-	-	-	-	-	-	-	-	-	-	-	-	-	-	-	-	-	-	-	-	-	-	-	-	-	-	-	-	-	-	-	-	-	-	-	-	-	-	-	3	-	-	-	3	0	3	
SAN JOSE PINULA, GUATEMALA	NO	SI	NO	-	-	-	-	-	-	-	1	-	-	-	-	-	-	-	-	-	-	-	-	-	-	-	-	-	-	-	-	-	-	-	-	-	-	-	-	-	-	1	-	-	-	2	0	2		
SANTA CATARINA PINULA, GUATEMALA	SI	NO	NO	-	-	-	-	-	-	-	-	-	-	-	-	-	-	-	-	-	-	-	-	-	-	-	-	-	-	-	-	-	-	-	-	-	-	-	-	-	-	-	-	1	-	-	-	1	0	1
VILLA CANALES, GUATEMALA	NO	SI	NO	-	-	-	-	-	-	-	-	-	-	-	-	-	-	-	-	-	-	-	-	-	-	-	-	-	-	-	-	-	-	-	-	-	-	-	-	-	-	-	-	1	-	-	-	1	0	1

*La información anterior es basada en solicitudes que finalizaron el ciclo, no se muestra en las estadísticas de procesos pendientes.

- SIPROCODE inicio en junio del 2021, por lo que algunas municipalidades solicitaron sus avales por la vía tradicional.
- A: Solicitudes Aprobadas.
- R: Solicitudes Rechazadas.
- TA: Total Solicitudes Aprobadas.
- TR: Total Solicitudes Rechazadas.
- TS: Total Solicitudes.

Para mayor información, escanea o haz click en el código QR:



DE 1821

La SCEP coordina con diferentes instituciones del Estado y sector privado, para acercar los servicios públicos de forma temporal en alianza con municipalidades y gobernaciones departamentales, estimulando de esa manera el proceso de desconcentración de las instituciones del Estado.

SCEP realizó acciones de coordinación y logística para el desarrollo de las Jornadas Móviles de Servicios Integrados desde el año 2020 hasta julio de 2023.

Servicios que se brindan durante las Jornadas Móviles de Servicios Integrados:

- Trámites de carencia de antecedentes policiales, renovación de licencia de conducir, pasaportes, actualización de datos y empadronamiento.
- Quioscos informativos del Sistema Nacional del Empleo, promoción del turismo y talleres de temas ambientales, entre otros.
- Información sobre las iniciativas Bono Social, entrega de becas y Comedores Sociales.
- Acceso a consultas de medicina general, psicología, nutrición, pediatría, hisopados, jornada de vacunación contra el COVID-19 y charlas sobre salud.
- Capacitaciones en temas tributarios y actualización de documentos, entre otros.



DEPARTAMENTO DE
TRÁNSITO DE LA PNC



GOBIERNO de
GUATEMALA
Dr. Alejandro Giamatti

MINISTERIO DE
ECONOMÍA



GOBIERNO de
GUATEMALA
Dr. Alejandro Giamatti

MINISTERIO DE
SALUD PÚBLICA
Y ASISTENCIA
SOCIAL



CONSEJO
NACIONAL DE
ATENCIÓN AL MIGRANTE
DE GUATEMALA

CONAMIGUA

Portal de

Gobiernos Locales

Estimado Usuario, Bienvenido

PORTAL DE GOBIERNOS LOCALES

Es un sitio web que ofrece al usuario, de forma fácil, dinámica e integrada, el acceso a una serie de recursos y de servicios relacionados a la información presupuestaria y financiera registrada por los gobiernos locales y sus empresas municipales en el SIAF.

Este portal cuenta con reportes dinámicos establecidos que ofrecen datos en tiempo real relacionados a:

- Presupuesto por Resultados
- Enfoque Temático
- Grupo Objeto de Gasto
- Finalidad, Función y División

También permite al usuario elaborar sus propios reportes de ingresos, gastos y contables de acuerdo a sus necesidades.

Para el análisis de las finanzas municipales y la oportuna toma de decisiones, pone a disposición los siguientes tableros de indicadores:

ICFM Índice Consolidado Financiero Municipal:

Es una herramienta de análisis que permite a los funcionarios municipales realizar mediciones de los datos que registran en el -SICOIN GL-, con los cuales se puede interpretar la situación económico-financiera de la municipalidad durante uno o varios ejercicios fiscales.

Objetivos de Desarrollo Sostenible:

Se presenta el impacto de la Gestión Municipal desde la perspectiva de los Objetivos de Desarrollo Sostenible.

Actualmente ofrece a los usuarios municipales la oportunidad de realizar el pago de sus servicios públicos a través de internet.

Cobros en Línea:

Permite al vecino realizar sus pagos a través de tarjeta de crédito y/o débito, de cualquier servicio (agua, IUSI y arbitrios) que presta la Municipalidad, desde la comodidad de su casa o desde cualquier lugar en donde se encuentre; al ingresar en el ícono le permitirá:

- Pagar documento de cobro (Todos los Servicios)
- Pagar boleto de ornato
- Pagar multas de tránsito



También cuenta con una sección de noticias, biblioteca virtual y enlaces importantes.

Para acceder al Portal de Gobiernos Locales,
escanea o haz click en el código QR:



ÍNDICE CONSOLIDADO FINANCIERO MUNICIPAL - ICFM -

12100114

GUATEMALA

MUNICIPALIDAD DE AMATITLAN







Calificación General

Gestión Financiera

83

Robusta

	Puntuación máxima		Resultado municipio	
 <p>Solvencia General</p>	30	Evalúa la generación y captación de recursos propios municipales que permitan la sostenibilidad financiera en el mediano y largo plazo. Asimismo refleja la dependencia en relación a las transferencias de la Administración Central.	24	
	Autonomía Financiera Municipal		15	11
	Dependencia Financiera Municipal		6	4
	Ahorro Operacional		5	5
	Relación de Recursos y Gastos - Sin Endeudamiento		4	4
 <p>Solvencia Financiera</p>	30	Mide el nivel de endeudamiento, la capacidad de pago de la municipalidad, a través de la solvencia de sus finanzas y el volumen de endeudamiento.	28	
	Liquidez Financiera		5	5
	Recursos por Endeudamiento		5	5
	Pasivo por Endeudamiento		10	10
Pasivo con Acreedores	10	8		
 <p>Dinamismo Económico</p>	15	Evalúa la relación entre la inversión, la captación de recursos propios y el nivel de deuda en relación a la población de cada municipio, según el número de habitantes reflejados en la proyección proporcionada por el	9	
	Inversión por Habitante		5	1
	Recursos Propios por Habitante		5	3
Pasivo por Habitante	5	5		
 <p>Evaluación Presupuestaria</p>	25	Mide la eficiencia en cuanto a la ejecución de recursos percibidos y gastos pagados, durante un ejercicio fiscal en relación al presupuesto vigente.	22	
	Ejecución Presupuestaria de Ingresos		6	6
	Ejecución Presupuestaria de Egresos		5	3
	Relación de Gastos e Ingresos Ejecuta		5	5
	Ejecución por Tipo de Gasto		6	5
Transferencias Presupuestarias	3	3		

Fuente: Reporte índice consolidado financiero municipal ICFM, 2023, Ministerio de Finanzas Públicas.



Para acceder al detalle anual sobre el ICFM escanea el siguiente código QR.

Ingresos

Código y Clase de Ingreso	Código y Recurso de Ingreso	Recurso Auxiliar	Presupuesto Vigente 2022	Presupuesto Vigente 2023
10000 INGRESOS TRIBUTARIOS	10141 SOBRE LA TENENCIA DE PATRIMONIO	IUSI 2/1000	Q 340,000	Q 340,000
		IUSI 6/1000	Q 2,216,439	Q 2,000,000
		IUSI 9/1000	Q 8,652,179	Q 8,200,000
		Multas IUSI 2/1000	Q 28,000	Q 28,000
		Multas IUSI 6/1000	Q 198,006	Q 50,000
		Multas IUSI 9/1000	Q 382,628	Q 225,000
	Total 10141 SOBRE LA TENENCIA DE PATRIMONIO		Q 11,817,253	Q 10,843,000
	10224 REGALÍAS	Explotaciones mineras otros	Q 100,000	Q 100,000
	Total 10224 REGALÍAS		Q 100,000	Q 100,000
	10281 SOBRE ESTABLECIMIENTOS COMERCIAL	Otros Establecimientos Comerciales	Q 10,000	Q 10,000
	Total 10281 SOBRE ESTABLECIMIENTOS COMERCIALES		Q 10,000	Q 10,000
	10282 SOBRE ESTABLECIMIENTOS DE SERVICIO	Otros Establecimientos de Servicios	Q 15,000	Q 15,000
	Total 10282 SOBRE ESTABLECIMIENTOS DE SERVICIOS		Q 15,000	Q 15,000
	10283 SOBRE ESTABLECIMIENTOS INDUSTRIAL	Otras Fabricas y Establecimientos Industriales	Q 12,500	Q 12,500
	Total 10283 SOBRE ESTABLECIMIENTOS INDUSTRIALES		Q 12,500	Q 12,500
	10284 SOBRE DIVERSIONES Y ESPECTÁCULOS	Cablevision	Q 300,000	Q 200,000
	Total 10284 SOBRE DIVERSIONES Y ESPECTÁCULOS		Q 300,000	Q 200,000
	10289 OTROS ARBITRIOS MUNICIPALES	Multa del Boleto de Ornato	Q 150,000	Q 125,000
		Valor Boleto de Ornato	Q 1,200,000	Q 1,200,000
	Total 10289 OTROS ARBITRIOS MUNICIPALES		Q 1,350,000	Q 1,325,000
Total 10000 INGRESOS TRIBUTARIOS			Q 13,604,753	Q 12,505,500
11000 INGRESOS NO TRIBUTARIOS	11290 TASAS Y LICENCIAS VARIAS	Licencias de Construcción	Q 4,308,649	Q 3,096,100
		Tasa municipal por alumbrado público	Q 10,000,000	Q 10,200,000
	Total 11290 TASAS Y LICENCIAS VARIAS		Q 14,308,649	Q 13,296,100
	11310 CONTRIBUCIONES POR MEJORAS	Drenajes	Q 90,000	
	Total 11310 CONTRIBUCIONES POR MEJORAS		Q 90,000	
	11410 DE EDIFICIOS Y VIVIENDAS	Arrendamiento de Edificios	Q 50,000	Q 50,000
		Arrendamiento de locales	Q 200,000	Q 200,000
		Arrendamiento de Salon Municipal	Q 7,000	Q 7,000
	Total 11410 DE EDIFICIOS Y VIVIENDAS		Q 257,000	Q 257,000
	11610 ORIGINADAS POR INGRESOS NO TRIBUTARIOS	Multas Administrativas	Q 150,000	Q 150,000
		Multas de transito	Q 900,000	Q 900,000
	Total 11610 ORIGINADAS POR INGRESOS NO TRIBUTARIOS		Q 1,050,000	Q 1,050,000
	11990 OTROS INGRESOS NO TRIBUTARIOS	Feria Titular	Q 600,000	Q 600,000
		Otros ingresos	Q 118,597	
	Total 11990 OTROS INGRESOS NO TRIBUTARIOS		Q 718,597	Q 600,000
Total 11000 INGRESOS NO TRIBUTARIOS			Q 16,424,246	Q 15,203,100
13000 VTA. DE BIENES Y SERV. DE LA ADM. PÚBLICA	13260 SERVICIOS ADMINISTRATIVOS MUNICIPALES	Autobuses Urbanos	Q 5,000	Q 5,000
		Certificaciones Varias	Q 20,000	Q 20,000
		Concesion de Servicios de Agua (Pajas de Agua)	Q 200,000	Q 200,000
		Fotocopias	Q 10,000	Q 10,000
		Licencias	Q 500,000	Q 250,000

		NA	Q	-	Q	-
		Otros Estacionamientos de Vehiculos en V?as P?blicas	Q	1,000,000	Q	1,000,000
		Otros Ingresos Por Servicios Administrativos Municipales	Q	30,000	Q	30,000
		Rec.onexion de Agua Potable	Q	5,000	Q	5,000
		Rotulos	Q	150,000	Q	200,000
		Traspaso Derecho por Servicios	Q	3,000	Q	3,000
		Total 13260 SERVICIOS ADMINISTRATIVOS MUNICIPALES	Q	1,923,000	Q	1,723,000
Total 13000 VTA. DE BIENES Y SERV. DE LA ADM. PÚBLICA			Q	1,923,000	Q	1,723,000
14000 INGRESOS DE OPERACION	14240 SERVICIOS PÚBLICOS MUNICIPALES	Baños y Sanitarios Municipales	Q	500,000	Q	500,000
		Canon de Agua	Q	3,500,000	Q	3,500,000
		Cementerio	Q	900,000	Q	900,000
		Extraccion de Ripio y Basura	Q	-	Q	-
		NA	Q	-	Q	-
		Otros Ingresos Por Servicios Publicos Municipales	Q	600,000	Q	600,000
		Piso de Plaza	Q	300,000	Q	300,000
		Servicios de Drenaje			Q	120,000
		Total 14240 SERVICIOS PÚBLICOS MUNICIPALES	Q	5,800,000	Q	5,920,000
Total 14000 INGRESOS DE OPERACION			Q	5,800,000	Q	5,920,000
15000 RENTAS DE LA PROPIEDAD	15131 POR DEPÓSITOS INTERNOS	Intereses generados por Cuentas Monetarias	Q	500,000	Q	500,000
	Total 15131 POR DEPÓSITOS INTERNOS		Q	500,000	Q	500,000
Total 15000 RENTAS DE LA PROPIEDAD			Q	500,000	Q	500,000
16000 TRANSFERENCIAS CORRIENTES	16210 DE LA ADMINISTRACIÓN CENTRAL	Impuesto al Valor Agregado (IVA-PAZ) para Funcionamiento	Q	4,930,158	Q	5,747,705
		IMPUESTO CIRCULACION DE VEHICULOS PARA FUNCIONAMIENTO	Q	56,797	Q	54,403
		Situado Constitucional para Funcionamiento	Q	1,500,000	Q	1,725,000
		Total 16210 DE LA ADMINISTRACIÓN CENTRAL	Q	6,486,956	Q	7,527,108
Total 16000 TRANSFERENCIAS CORRIENTES			Q	6,486,956	Q	7,527,108
17000 TRANSFERENCIAS DE CAPITAL	17210 DE LA ADMINISTRACIÓN CENTRAL	Impuesto al Valor Agregado(IVA-PAZ) Inversión	Q	14,790,475	Q	17,243,116
		Impuesto de Circulacion de Vehiculos para Inversion	Q	2,215,098	Q	2,121,716
		Impuesto Petroleo y sus Derivados para Inversion	Q	913,613	Q	808,508
		Situado Constitucional Para Inversión	Q	14,002,594	Q	15,525,000
		Total 17210 DE LA ADMINISTRACIÓN CENTRAL	Q	31,921,781	Q	35,698,339
	17220 DE ENTIDADES DESCENTRALIZADAS Y AUTÓNOMAS NO FINANCIERAS	CODEDE FONPETROL	Q	248,529	Q	-
		CODEDE IVA PAZ	Q	22,286,296	Q	26,974,990
		DISMINUCIÓN DE CAJA Y BANCOS DE RECURSOS DEL TESORO	Q	900,000	Q	319,860
		Total 17220 DE ENTIDADES DESCENTRALIZADAS Y AUTÓNOMAS NO FINANCIERAS	Q	23,434,825	Q	27,294,850
Total 17000 TRANSFERENCIAS DE CAPITAL			Q	55,356,606	Q	62,993,189
23000 DISMINUCIÓN DE OTROS ACTIVOS FINANCIEROS	23110 DISMINUCIÓN DE CAJA Y BANCOS	Fondo para el Control y Vigilancia Forestal del INAB	Q	129,119	Q	129,119
		NA	Q	-	Q	-
		SC-Distribucion de Petroleo y sus Derivados	Q	207,783	Q	74,805
		SC-impuesto Circulacion de Vehiculos	Q	705,206	Q	1,285
		SC-Ingresos Ordinarios de Aporte Constitucional	Q	4,448,326	Q	4,897,081
		SC-Ingresos Propios Municipales	Q	4,413,909	Q	10,841,356
		SC-Ingresos Tributarios IVA-PAZ	Q	4,899,476	Q	5,794,917
		SC-IUSI Funcionamiento (Por Admon. Mpal)	Q	585,252	Q	791,410
		SC-IUSI Inversion (Por Admon. Mpal)	Q	2,727,892	Q	3,419,194
		Total 23110 DISMINUCIÓN DE CAJA Y BANCOS	Q	18,116,963	Q	25,949,168
	23440 DISMINUCIÓN DE ANTICIPOS A CONTRATISTAS Y PROVEEDORES A LARGO PLAZO	Anticipos Impuesto Unico s/Inmuebles Inversión (Admón)	Q	194,837	Q	-
		Consejo de Desarrollo DISMINUCIÓN DE CAJA Y BANCOS DE RECURSOS DEL TESORO	Q	-	Q	79,965
		Consejo de Desarrollo IVA PAZ	Q	337,699	Q	2,416,161
		Total 23440 DISMINUCIÓN DE ANTICIPOS A CONTRATISTAS Y PROVEEDORES A LARGO PLAZO	Q	532,536	Q	2,496,126
Total 23000 DISMINUCIÓN DE OTROS ACTIVOS FINANCIEROS			Q	18,649,499	Q	28,445,294

Egresos

Municipalidad2	Tipo de Gasto	Presupuesto Vigente 2022	Presupuesto Vigente 2023
GUATEMALA - MUNICIPALIDAD DE AMATITLAN		Q 118,745,060	Q 134,817,192
	GASTOS DE FUNCIONAMIENTO	Q 42,951,547	Q 47,823,120
	INVERSIÓN	Q 75,793,512	Q 86,994,072
Total general		Q 118,745,060	Q 134,817,192



Ventanilla Única Municipal de Empleo - VUME -

Es un espacio de alianza estratégica con las municipalidades que tiene como objetivo brindar servicios que incrementen el perfil de empleabilidad de la población a nivel local, de tal manera que incrementen sus posibilidades de inserción laboral.

A través de las ventanillas, también se brinda a la población oportunidades de formación y capacitación técnica y otros servicios de los que el MINTRAB dispone, para que la población pueda acceder a estos de una forma más ágil desde su municipio.

Beneficios de la VUME



Para mayor
información,
escanea o haz
click en el
código QR:



Proceso para la implementación de la VUME en el municipio



Estrategia Nacional de Municipios y Comunidades Saludables

Línea de tiempo

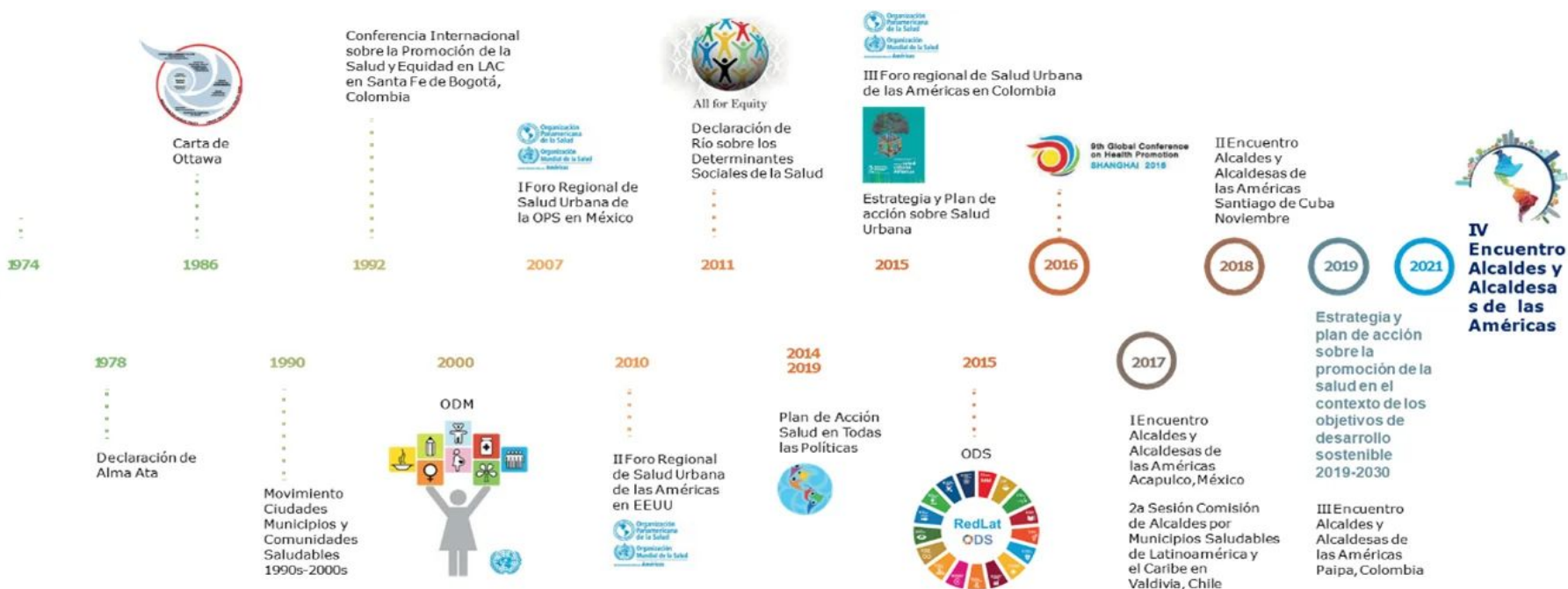

Fuente: Líneas Orientadoras para Municipios, Ciudades y Comunidades Saludables (MCCS) en la Región de las Américas (OPS/OMS, 2019).





Estrategia Nacional de Municipios y Comunidades Saludables

CONTENIDO

1. Municipio Saludable.
2. Intersectorialidad en Salud.
3. Mi municipio es sano. Entornos y estilos de vida Saludable.
4. Cero muertes maternas y Cero desnutrición en mi municipio.
5. Mi Municipio es verde.
6. Participación Social en Salud. Comunidades Saludables.
7. Gestión de Riesgo en Salud.



Situación Actual: Tratamiento de Aguas Residuales

OBLIGATORIEDAD MUNICIPAL



- Elaboración del Estudio Técnico de Aguas Residuales (ETAR) con el inventario de descargas del municipio, a más tardar el **30 de mayo de 2024**.
- Las municipalidades deberán cumplir con tener en operación, sistemas de tratamiento de las **2 descargas principales** a más tardar el **02 de mayo del 2025**.
- En el **02 de mayo 2027** deberán cumplir con tratar el 60% de sus descargas con los parámetros indicados en dicha etapa.
- En el **02 de mayo 2031** deberán cumplir con tratar el 100% de sus descargas con los parámetros indicados en dicha etapa.

Para la elaboración y actualización de los estudios técnicos se deberá de cumplir con el **Manual General del Reglamento de las Descargas y Reuso de Aguas Residuales y de la Disposición de Lodos. Acuerdo Ministerial Número 105-2008.**

Para el seguimiento y evaluación de aguas residuales y de aguas para reuso, los entes generadores deberán tomar a su costa, como mínimo, **dos muestras al año** y efectuar los análisis que correspondan de conformidad con los parámetros contenidos en el estudio técnico." **Artículo 49**

Departamento	Guatemala	Estudio Técnico de Aguas Residuales	Vigente	Descargas que el Inventario Reporta	10
Municipio	Amatillán	Plantas de Tratamiento en Operación	8	Plantas de Tratamiento sin Operación	0

REGLAMENTO 164-2021

El Acuerdo Gubernativo 164-2021, **Reglamento para la Gestión Integral de Residuos y Desechos Sólidos Comunes** es un esfuerzo en conjunto del Organismo Ejecutivo, las Municipalidades y todos los habitantes de Guatemala para solucionar progresivamente una problemática que es conocida comúnmente como "Basura" a Nivel Nacional,



**ENTRÓ EN VIGENCIA
EL 11 DE AGOSTO DE 2021**

Escanea el Código QR o visita el sitio web www.marn.gob.gt/Reglamento-164-2021 para conocer a detalle los plazos y obligaciones que establece este Reglamento.

¿Quiénes son los entes que deben cumplir este Reglamento?

Estas son algunas de las consideraciones que debes tener en cuenta, si tú, como persona individual o jurídica, pública o privada, nacional o extranjera, desarrollas alguna de las siguientes actividades en cualquier parte del territorio del país:

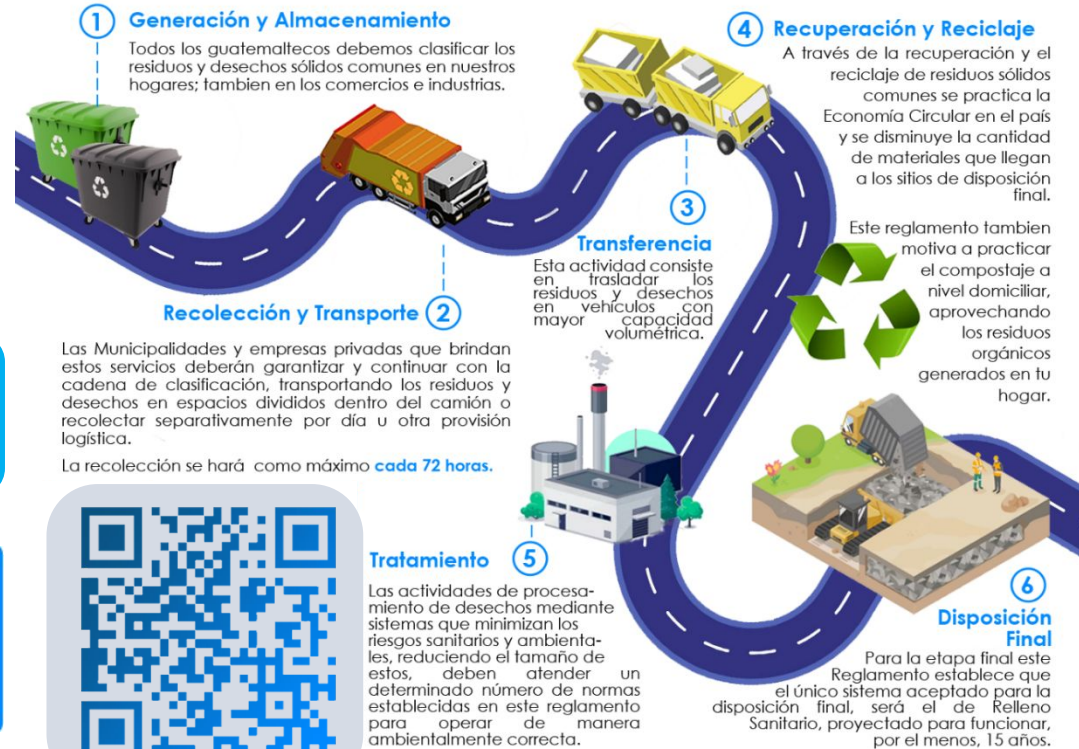

CLASIFICACIÓN DE LOS RESIDUOS Y DESECHOS SÓLIDOS COMUNES

El MARN invita a Clasificar los Residuos y Desechos Sólidos Comunes que generes en tu hogar, comercio, industria y cualquier espacio público del Municipio; según lo establecido en el Acuerdo Gubernativo 164-2021 para proteger el medio ambiente de tu entorno,



Escanea el Código QR para Descargar la Guía de Identificación Gráfica y conocer más sobre la Clasificación,



ORGÁNICO

¿Qué debo colocar en esta Clasificación?

Son productos de origen animal y vegetal, principalmente de los restos de alimentos, agricultura y jardinería. *Algunos ejemplos:*



INORGÁNICO

¿Qué debo colocar en esta Clasificación?

Son productos que no están compuestos de materia vegetal o animal y son de difícil descomposición por microorganismos. *Algunos ejemplos:*



Todos los demás residuos que se contaminen con aceites, líquidos y otros materiales que les haga perder el potencial de ser reciclados.



RECICLABLE

¿Qué debo colocar en esta Clasificación?

Algunos ejemplos:



Información Agroclimática



Para acceder al detalle de la información,
escanea el código QR,

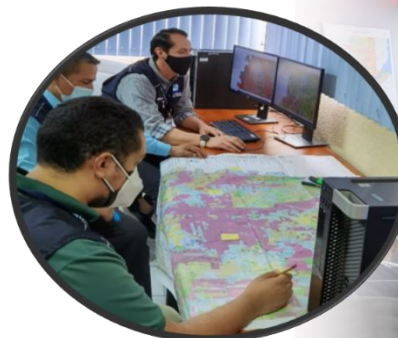

Generalidades

Documento elaborado por el equipo de trabajo conformado por los departamentos de: El Centro de Información Estratégica Agropecuaria, Laboratorio de Información Geográfica, Cobertura Vegetal y Uso de la Tierra, y Departamento de Suelos, de la Dirección de Información Geográfica, Estratégica y Gestión de Riesgos -DIGEGR- del Ministerio de Agricultura, Ganadería y Alimentación -MAGA-

Características del municipio:

- Geográficas
- Biofísicas
- Productivas

Temáticas:

- Mapa de características geográficas y biofísicas
- Capacidad de uso de la tierra
- Taxonomía de suelos
- Descripción de las principales características
- Condiciones climáticas
- Cobertura vegetal
- Uso de la tierra año 2,020
- Fechas promedio de etapa fenológica ciclo de primera (cultivo de maíz/ frijol),

Se exponen las **potencialidades** y **limitaciones** del municipio en forma general,

INFORMACIÓN AGROCLIMÁTICA

Municipio de Amatitlán, Guatemala

Características geográficas y biofísicas

El municipio se localiza al oeste del departamento; con las colindantes siguientes:

- Al Norte: Con el municipio de Villa Nueva.
- Al Sur: Con el municipio de San Vicente Pacaya del departamento de Escuintla.
- Al Este: Con el municipio de Villa Canales.
- Al Oeste: Con los municipios de Santa María de Jesús del departamento Sacatepéquez y Palín del departamento de Escuintla.

Su extensión es de 100.78 Km², equivalentes al 4.6% del departamento.

Se localiza entre los 1,000 a 3,000 msnm y predominan altitudes entre 1,000 a 1,500 msnm en un 62.1% de la superficie del municipio.

El municipio se caracteriza con Alto Índice Vial, contando con carreteras pavimentadas y no pavimentadas.

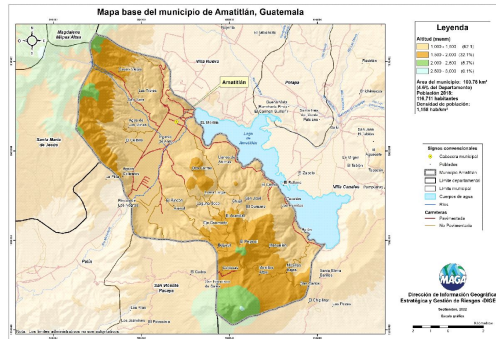

Capacidad de Uso de la Tierra

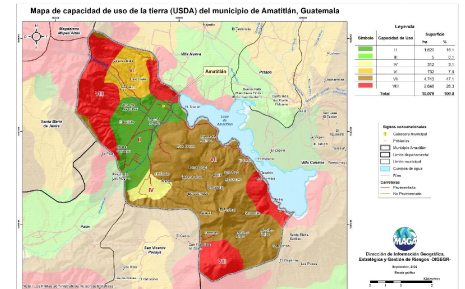

Según los datos del mapa, la aptitud agrícola tiene una superficie de 19.3%; agroforestal tiene una superficie del 47.1%, la aptitud forestal ocupa una superficie del 26.3% y Conservación de la Biodiversidad y Fuentes de Agua ocupa una superficie de 26.3%.

Serie de suelos

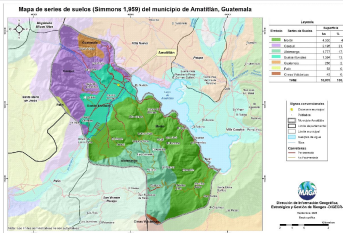

Respecto a las principales características de los suelos, estos provienen principalmente de ceniza volcánica; suelos delgados a profundos, con buen drenaje a excesivo, moderado a muy alto peligro a la erosión.

Condiciones Climáticas

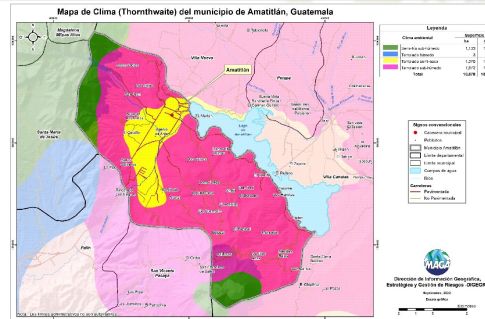

Respecto a condiciones climáticas predomina el clima Templado con el 88.76% (17.1 - 20.7 °C) de la superficie del municipio; el restante 11.24% registra el clima semi-frío (13.3 - 17.0 °C). Con respecto a la humedad domina el régimen sub-húmedo (87.37%).

La precipitación promedio anual que prevalece se encuentra en el rango de 1,001 a 2,000 mm. Dada la distribución de la precipitación pluvial, en época seca (noviembre a abril) se requiere riego.

Con respecto al riesgo del territorio a amenazas naturales existe: Muy Alta Amenaza por Sequías y Alta Amenaza por Heladas.

Cobertura Vegetal y Uso de la Tierra

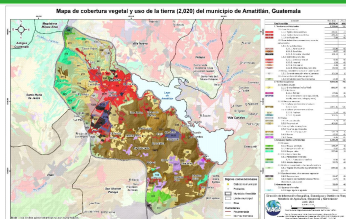

Territorios artificializados 11.17%: tejido urbano continuo y discontinuo, lotificaciones, zonas industriales, comercios y servicios, zonas de extracción minera e instalaciones deportivas y recreativas. Territorios agrícolas que ocupan el 76.25%, conformado por: granos básicos (maíz y frijol), hortalizas, tomate, café, pejobaye, aguacate, pasto cultivado y natural, sistemas agroforestales, huertos y viveros. La presencia de Bosques (latifoliado, coníferas y mixto) es en un 3.57% y con un 8.79% los medios semi-naturales: plantación de conifera, vegetación arbustiva baja, rocoso o lavas y tierras desnudas y degradadas.

Fecha promedio de etapa fenológica (cultivo de maíz / frijol)

Primera cosecha

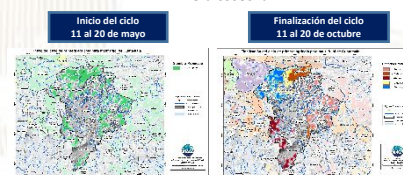

Segunda cosecha

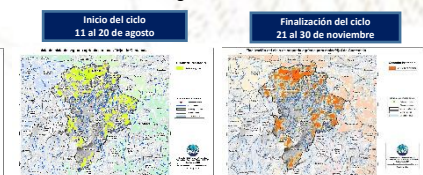

¿Qué son?

Son centros en donde se imparten cursos de capacitación técnica laboral y formación emprendedora; en espacios físicos proporcionados por la comunidad, municipalidades, organizaciones no gubernamentales, iglesias y otros,

¿Cuál es su objetivo?

Contribuir al desarrollo de oferta formativa vinculada a familias ocupacionales y cualificaciones con significación en el empleo, que proporcione la formación adecuada a personas jóvenes y adultas para su inserción en el mercado productivo y que responda a la demanda laboral,

Alianzas

Se realizan alianzas con municipalidades y otras organizaciones quienes proveen espacio físico y equipo para implementar los cursos,

También el Ministerio de Educación a través de la Dirección General de Educación Extraescolar, facilita equipo en diversas áreas e instructores para atender a los estudiantes,





Oportunidades

- Capacitarse en áreas técnicas con demanda productiva,
- Desarrollo de competencias para la vida, el trabajo y la formación emprendedora como ejes transversales para fortalecer la empleabilidad,
- Desarrollo de habilidades blandas en los jóvenes y adultos que participan en los cursos de formación,
- Disminución de la brecha entre educación y empleo a través de los cursos de formación,





¿Qué son?

Son centros de formación y capacitación extraescolar, asociadas al área agropecuaria en donde el campo o parcela de tierra es el espacio de aprendizaje, en el cual los participantes aprenden, fortalecen y tecnifican sus conocimientos y capacidades con la orientación de especialistas técnicos para el aprovechamiento de los recursos en el marco del Programa de Alimentación Escolar, PAE,

¿Cuál es su objetivo?

Promover buenas prácticas agropecuarias a través de la formación y capacitación, desarrollando competencias asociadas al área agrícola y pecuaria para tecnificar capacidades técnicas de los participantes para constituirse en proveedores del Programa de Alimentación Escolar, para obtener el certificado de Productor Agropecuario con Especialidad en Alimentación Escolar,

Alianzas

Se realizan alianzas con municipalidades y otras organizaciones gubernamentales y no gubernamentales quienes: autorizan y gestionan el uso de un espacio físico de terreno, proporcionan insumos, servicios básicos y personal para mantenimiento,

- Certificación de la formación modular a través del Programa Centros Municipales de Capacitación y Formación Humana, CEMUCAF,
- Certificación de la Competencia Técnico Laboral para acreditar “Productores Agropecuarios con Especialidad en Alimentación Escolar,
- Dotación de Módulos Formativos físicos o digitales para el desarrollo de procesos formativos,
- Transferencia Metodológica a técnicos de las ETCAE,





Oportunidades

- Formación, capacitación y tecnificación,
- Productores locales acreditados y certificados en competencias agropecuarias,
- Desarrollo comunitario y reactivación de la economía local,
- Reducción de barreras de género,
- Empoderamiento de la mujer,
- Prevención de la migración irregular,
- Desarrollar habilidades de lectoescritura y matemática funcional, así como completar sus ciclos educativos a través de modalidades flexibles,
- Vínculo entre las OPF y Productores Locales para la provisión y suministro de alimentos como lo establece la Ley de Alimentación Escolar,





¿Qué son?

Son espacios comunitarios educativos que, mediante el uso de herramientas tecnológicas y metodologías innovadoras, facilitan a la población educativa el desarrollo y fortalecimiento de procesos formativos pertinentes a su contexto y necesidades. Está dirigido para estudiantes del Sistema Educativo Nacional,



Alianzas

- ✓ Se gestiona la firma de convenio con las Municipalidades por 5 años para que apoyen con el espacio físico, pago de internet, energía eléctrica y seguridad,
- ✓ El Ministerio de Educación designa al instructor y facilita el equipamiento en coordinación con la cooperación,



¿Cuál es su objetivo?

Propiciar el desarrollo de la población a través de procesos de aprendizajes significativos, autónomos y colaborativos, mediante el uso de herramientas tecnológicas, en un modelo educativo flexible, pertinente y de calidad,





Oportunidades

- Iniciar o continuar estudios en forma gratuita en el Programa Nacional de Educación Alternativa PRONEA
 - En el Nivel de Educación Primaria (de 13 años en adelante)
 - Nivel de Educación Media ciclo básico (de 15 años en adelante) y diversificado (de 17 años en adelante),
 - Avanzar a su propio ritmo,
 - Si ha extraviado su papelería de estudios, puede solicitar una evaluación por suficiencia para acreditar su formación y continuar estudiando,
- Acceso a computadoras e internet en forma gratuita para procesos formativos,
- Acompañamiento por parte de un tutor,



LIBERTAD
15 DE
SEPTIEMBRE
DE 1821

Análisis de seguridad en el municipio de Amatitlán

Tendencia histórica de la incidencia criminal

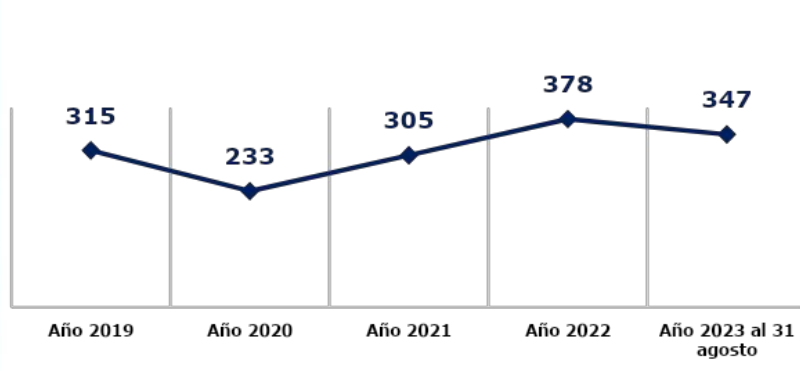

Hechos delictivos comparados

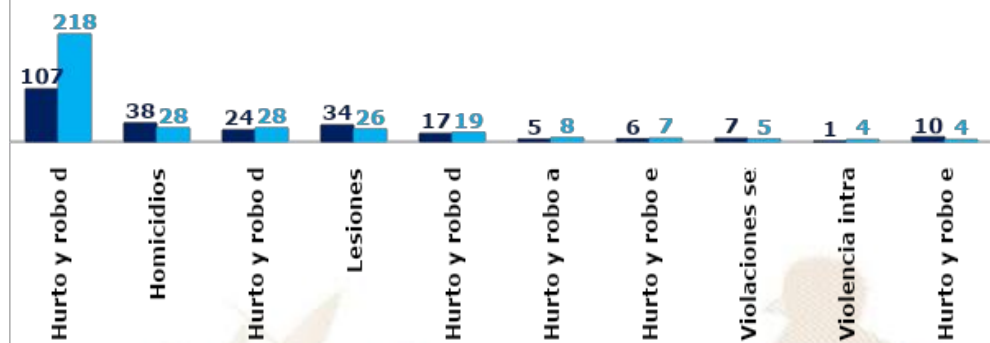

Análisis:

- En el ranking de criminalidad, el municipio de Amatitlán se ubica en la 5ª posición a nivel nacional.
- En el año 2023, el hurto y robo de motocicletas registran un incremento del 100% en comparación con el año 2022.
- En el año 2023, se reporta la disminución de 10 homicidios, en comparación con el año 2022, lo que representa el 26%.
- Los hechos registrados han ocurrido los días miércoles, sábado y domingo, en horario de 16:00 a 24:00 horas.
- Focalización de los servicios institucionales: en calles y avenidas principales del municipio, colonias y aldeas conflictivas especialmente donde se cometen asaltos, seguridad perimetral a los centros educativos en los horarios de entrada y salida de alumnos, seguridad en las paradas de buses en los horarios cuando las personas se dirigen a sus labores y cuando retornan del mismo.
- Los principales actores que generan la criminalidad se encuentran las clicas siguientes: barrio 18, Corner Gangsters, CRGS - B18, Vatos Locos, VL - B18, Master Dance Rap, MDR - B18 y mara salvatrucha, Little Psycho Locotes Salvatrucha, LPLS - MS13 y Vatos Locos Salvatrucha, VLS - MS13, Little Psycho Locotes Salvatrucha, LPLS - MS13 y Vatos Locos Salvatrucha, VLS.

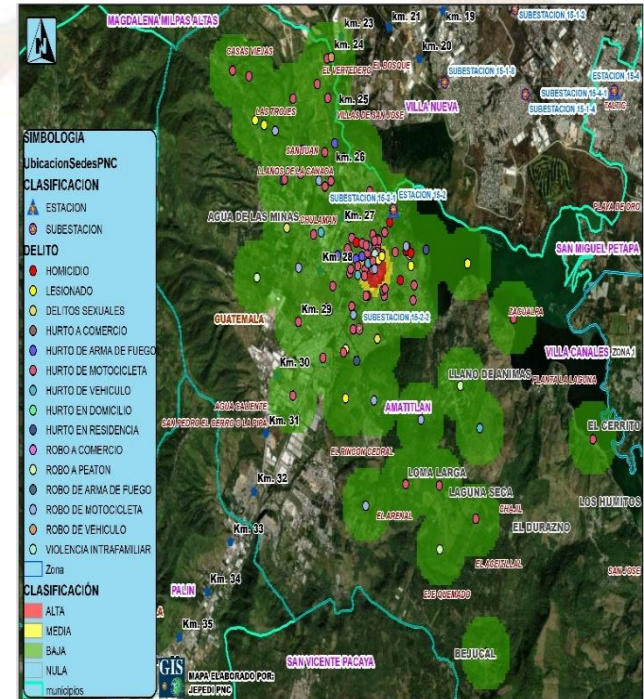

Gestión integral de la seguridad

❑ Objetivo institucional en el municipio

Realizar actividades operativas (patrullajes, puestos fijos y operativos policiales) en los lugares donde se han registrado hechos negativos y donde exista más aglomeración de personas (plazas, mercados, paradas de buses, eventos deportivos u otros), para garantizar la vida, la integridad física y la seguridad de las personas y sus bienes.

❑ Servicios policiales

Dependencia policial	Talento humano	Recurso de movilidad		Policía por cada 1000 habitantes	Kilómetros que recorre cada unidad policial
		Vehículos	Motocicletas		
Estación 15-2, Amatitlán	5	1	0	Se dispone de 1 policía por cada 1,390 habitantes.	1 unidad policial cubre 3.35 Km ² de demarcación.
Subestación 15-2-1, Amatitlán	82	5	21		
Subestación 15-2-2, Valle de la Mariposa	10	1	2		
Subestación 15-3-4, Santa Elena Barillas	14	2	2		
Otras dependencias policiales de apoyo					
-----	-----	-----	-----	-----	-----

❑ Coordinación interinstitucional

- ✓ Policía Nacional Civil y Ejército de Guatemala, realizan patrullajes y operativos conjuntos, en los cuales se procede al registro de personas y vehículos; para garantizar la seguridad de los habitantes del lugar.
- ✓ Policía Nacional Civil y Policía Municipal de Tránsito, realizan operativos conjuntos para verificar que pilotos de motocicletas y vehículos porten los documentos que les amparan para conducir los mismos.
- ✓ La Policía Nacional Civil apoya a la Policía Municipal, en actividades culturales, sociales o de otra índole que se desarrolla en el municipio.

Sistema de Información Cultural - SIC -

¿Qué es el Sistema de Información Cultural SIC?

Es una herramienta virtual al servicio de la sociedad, Registra, sistematiza y difunde información sobre la cultura diversa de nuestro país a nivel nacional,

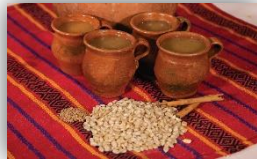

MUNAG
Museo Nacional de Arte de Guatemala
The milanes de riqueza cultural.



¿Qué encontramos en el SIC?

Información de más de 500 lugares del patrimonio cultural y natural, más de 130 recetas de gastronomía tradicional; manifestaciones de la espiritualidad y religiosidad popular; escuelas y universidades de arte y cultura; legislación cultural; premios y reconocimientos para artistas, académicos y gestores culturales,

Una biblioteca virtual, noticias, vídeos culturales... y mucha más información de la rica y variada cultura de Guatemala,

Registro Nacional de Artistas - RENART -

En el SIC también se encuentra el **Registro Nacional de Artistas RENART:**

- El RENART permite conocer cuántos artistas hay a nivel nacional, Apoyar a visibilizarlos y ampliar posibilidades de ofertar sus servicios artísticos,
- Actualmente hay más de 5,300 artistas registrados de los diversos municipios de Guatemala,
- Cada artista se registra por iniciativa y voluntad propia, Al registrarse recibe una certificación llamada **Número Único de Artistas -NUA-**, Este certificado puede ser utilizado convenientemente para gestionar apoyos en el Ministerio de Cultura y Deportes, y en otras instituciones nacionales y extranjeras,
- En el SIC el artista encontrará un tutorial que le guiará para registrarse en el RENART,



sicultura.gob.gt



La información cultural en el SIC, se puede encontrar desglosada por municipios:

Por ejemplo, en el municipio de **Amatitlán**, departamento de Guatemala, se encuentra la siguiente información de sus recursos culturales:

Tipo de recurso cultural registrado	Cantidad
Patrimonio Cultural Material o Tangible (Bienes inmuebles, muebles y sitios arqueológicos)	10
Patrimonio Cultural Inmaterial o Intangible (Arte Tradicional, Gastronomía Conocimientos y Oficios Tradicionales, etc.)	16
Patrimonio Natural (Reservas de la biósfera, monumentos naturales, reservas y parques nacionales, etc.)	1
Arte (Grupos artísticos y Artesanos)	7
Educación y Formación Cultural (Academias de Arte, Academias de Idiomas, Centros de Investigación, Conservatorios de Música, etc.)	0
Espacios Culturales (Centros Culturales, Museos, Teatros y Auditorios, Bibliotecas, etc.)	4
Gestión Cultural (Asociaciones Culturales, Comités de Cultura, Fundaciones Culturales, Cofradías y Hermandades, etc.)	6
Casa de Desarrollo Cultural	1

¿Cuántos artistas hay en mi municipio?

Cada municipio, puede conocer quiénes, cuántos y dónde están sus artistas a través del **RENART**.

En el municipio de **Amatitlán**, departamento de Guatemala, están registrados **37 artistas**: de artes visuales, escénicas, música, literatura y cinematografía.

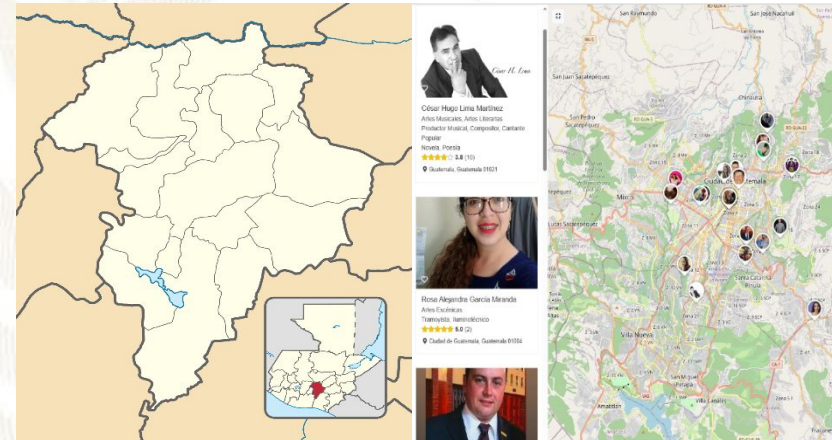

Oficinas Municipales de Agua y Saneamiento - OMAS -



¿Qué es una Oficina Municipal de Agua y Saneamiento –OMAS–?



Es la oficina técnica municipal creada con el propósito de fortalecer la gestión sostenible y la prestación de los servicios de agua potable y saneamiento.

- 🔵 Agua potable
- 🔵 Aguas residuales (negras)
- 🔵 Residuos y desechos sólidos (basura)



OMAS Beneficios de contar con una OMAS

1



ECONÓMICOS

Mejora la recaudación por la prestación de los servicios de agua y saneamiento

POLÍTICOS

Reduce conflictos sociales mejorando la gobernabilidad e integridad.



2

3



TÉCNICOS

Optimiza la coordinación interinstitucional

SOCIALES

Contribuye a la reducción de índices de desnutrición, mejora la salud y el bienestar general de la población



4

Oficinas Municipales de Agua y Saneamiento - OMAS -

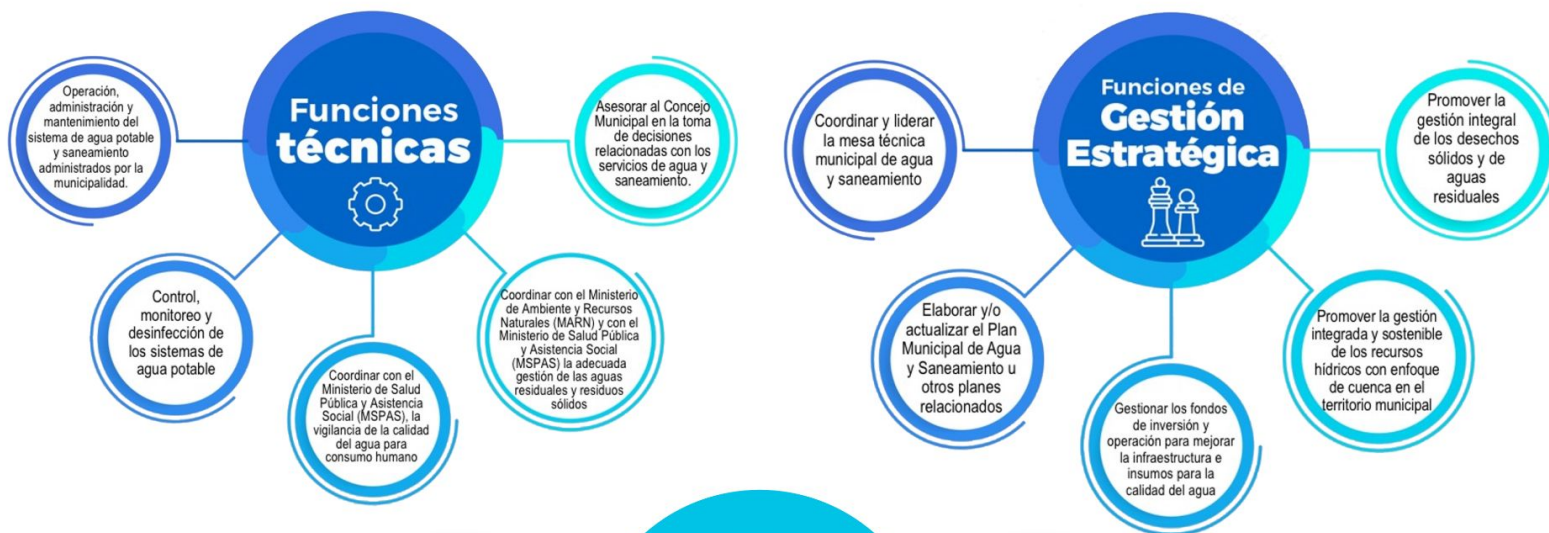

Inventario de atractivos turísticos

- ❖ Es la herramienta que registra ordenadamente los factores físicos y culturales de los atractivos turísticos, conformando la oferta turística del país. Se elabora en 2 fases: 1) registro de la información (categorización), 2) evaluación de los recursos (jerarquización).
- ❖ Los atractivos turísticos están clasificados en 5 jerarquías:
 - ❖ Los atractivos jerarquía 5 presentan rasgos excepcionales de interés y valor mundial, de gran significancia para el mercado turístico internacional y que atraen un flujo importante de visitantes.
 - ❖ Los atractivos jerarquía 4 son aquellos con características singulares y representativos para la región Centroamérica y visitantes nacionales, ya sea por sí solo o en conjunto con otros recursos contiguos y aptos de aprovecharse.
 - ❖ Los atractivos jerarquía 3 presentan algún rasgo llamativo de representatividad nacional. Son oferta complementaria para visitantes internacionales.
 - ❖ Los atractivos jerarquía 2 representan oferta para turistas del departamento o región donde se ubica, se encuentran en lugares donde no se han desarrollado facilidades turísticas complementarias. (hoteles, restaurantes, otros servicios).
 - ❖ Los atractivos jerarquía 1 son oferta para turistas del mismo municipio.

Para el municipio de Amatitlán, departamento de Guatemala, se registra en el inventario, la siguiente información de los atractivos turísticos.

RECURSO TURÍSTICO	TIPO	SUBTIPO	JERARQUÍA
Centro Recreativo			
Las Ninfas	Socioeconómicos	Balneario/Piscina	2
El Rocarena	Socioeconómicos	Spa	2
Lago de Amatitlan	Naturales	Lago	2
Parque Natural		Área Natural	
Calderas	Naturales	Recreativa	2
Santa Teresita	Socioeconómicos	Spa	2
Baños Termales			
Maya	Socioeconómicos	Baño Termal	1
IRTRA Amatitlan	Socioeconómicos	Balneario/Piscina	1
		Área Natural	
La Sabana	Naturales	Recreativa	1
Laguna de Calderas	Naturales	Laguna	1
Puente La Gloria	Culturales	Monumento	1

La actualización del registro y evaluación de los atractivos turísticos se realiza por medio del departamento de Planeamiento turístico de INGUAT.

PLANTA TURÍSTICA REGISTRADA

- ❖ Se registran establecimientos de hospedaje, agencias de viajes, academias de español, transporte turístico terrestre y guías de turistas. A través de este registro cada municipio puede conocer cuántos y cuáles empresas y servicios turísticos están registrados y dónde están ubicados.
- ❖ En el sitio <https://registro.inguat.gob.gt/> se puede consultar el directorio de servicios turísticos registrados, así como los formularios y requisitos para solicitar la inscripción.

- ❖ Para incrementar el nivel de calidad de los servicios turísticos el INGUAT otorga a las empresas registradas y a los restaurantes que cumplen con los requisitos de la normativa técnica, los distintivos “sello Q”, “sello Q Verde” y “bioseguridad turística”.

Escanea el código QR para acceder al registro de servicios turísticos:



En el municipio de AMATITLÁN, departamento de GUATEMALA, se registra:

PLANTA TURÍSTICA

10 Establecimientos de Hospedaje, siendo 1 de ellos **Aptos para la Actividad Turística** con disponibilidad de 22 Habitaciones y 68 Plazas Cama.

6 Agencias de Viajes.

15 Guías de Turistas.

29 Empresas de Transporte Turístico Terrestre con disponibilidad de 42 unidades y un total de 1563 asientos.

0 Academias de Enseñanza de Español como Segundo Idioma.

DISTINTIVOS DE CALIDAD

Tipo de empresa	Distintivo
1 Operadora de turismo interno y receptivo	Sello Q
1 Parque Nacional	Sello Q Verde/Sello de Bioseguridad
2 Operadora de turismo interno y receptivo	Sello de Bioseguridad

Política para la Generación y Recaudación de Ingresos Propios – PGRIP-

Contexto

En el 2022, INAP asistió técnicamente a 106 municipalidades para la elaboración de la **Política para la Generación y Recaudación de Ingresos Propios**, con el objetivo de que cuenten con un documento que contenga lineamientos que les permitan **mejorar la recaudación de ingresos propios convencionales y no convencionales**.

Política para la Generación y Recaudación de Ingresos Propios – PGRIP-

Aunque las propuestas de PGRIP han sido diseñadas según las necesidades de cada contexto, **todas parten de una matriz común en la que se expone:**



Esquema General de PGRIP

Auto diagnóstico financiero de la municipalidad	Muestra los déficits presupuestarios y de las brechas que se generan por la falta de ingresos propios, identificando las tasas, arbitrios e impuestos que la municipalidad puede cobrar pero que no está cobrando y las razones por las cuales no lo hacen.
Identificación de Potenciales	Fuentes potenciales de ingresos no convencionales que permitan diseñar estrategias para hacer efectiva su recaudación.
Lineamientos para la generación de ingresos convencionales	Evaluación de los ingresos propios convencionales que la municipalidad está dejando de percibir, propuestas de mecanismos para mejorar los ingresos (Arbitrios, tarifas e impuestos que puede cobrar la municipalidad de acuerdo a la normativa vigente).
Lineamientos de acción para ingresos no convencionales	Propuesta de los ingresos no convencionales que se pueden obtener en base al potencial económico y los recursos físicos y naturales disponibles en el municipio, así como de los mecanismos que se pueden aplicar para generar estos ingresos.



Monitoreo Índice de Gobernanza en Seguridad Alimentaria y Nutricional (SAN)



Esta herramienta tiene como finalidad la autoevaluación del desempeño de la COMUSAN y la calidad de su gestión, asimismo conocer las potencialidades y áreas a mejorar de dicha comisión en un momento determinado, definiendo un índice de gobernanza en SAN que permita la toma de decisiones consensuadas y oportunas por la COMUSAN.

Esta herramienta consiste en una aplicación que por medio de algoritmos, combina datos de 31 variables y 7 indicadores para definir un Índice de Gobernanza en SAN.



Participación: **6 variables**
Equidad: **5 variables**
Transparencia: **3 variables**
Eficiencia: **4 variables**
Capacidad de respuesta institucional: **8 variables**
Coordinación: **3 variables**
Marco regulatorio: **2 variables**

El Índice de Gobernanza se clasifica en tres niveles:

-  Nivel débil de Gobernanza en SAN: **Entre 0% y 49.99%**
-  Gobernanza en SAN aceptable: **Entre 50% y 79.99%**
-  Gobernanza en SAN totalmente aceptable: **Entre 80% y 100%**

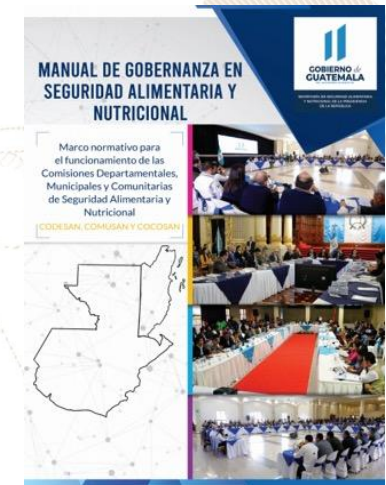

SEPTIEMBRE
DE 1821

Municipio de Amatitlán

Información	Datos	Ranking Departamental	Ranking Municipal	Mapa
-------------	-------	-----------------------	-------------------	------



Monitoreo de Gobernanza en SAN



Año 2023

Cuatrimestre q1

Departamento Guatemala

Municipio Amatitlán

- Débil entre 0% y 49.99%
- Aceptable entre 50% y 79.99%
- Totalmente Aceptable entre 80% y 100%

Índice de Gobernanza en SAN

67%

Gobernanza Aceptable en SAN

Resumen de Indicadores

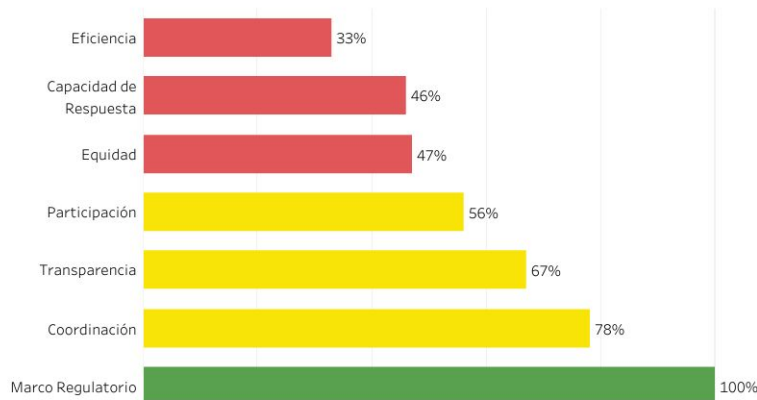

Mapa de Ubicación



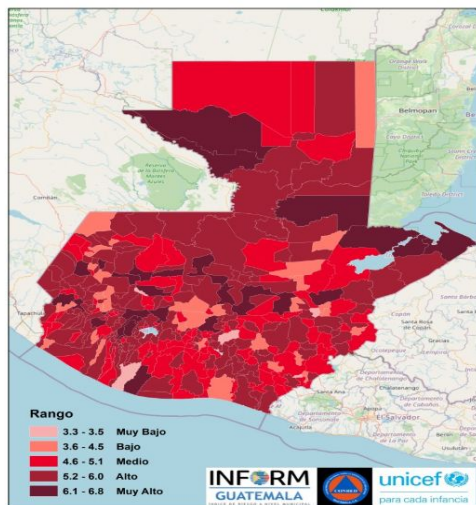

Estructura



INFORM Guatemala, es una herramienta nacional, abierta, objetiva y transparente que sirve para valorar el riesgo de desastres, a partir de la identificación de amenazas, vulnerabilidades y capacidades de respuesta en los 340 municipios del país.

SIMPLIFICA e INTEGRA
Información sobre el riesgo de desastres a nivel municipal en Guatemala

TOMA DE DECISIONES



Escala 0—10



AMATITLÁN, GUATEMALA

Clasificación de Riesgo

MEDIO

El municipio presenta recurrencia de eventos naturales y degradación ambiental, con factores que reflejan vulnerabilidad y falta de capacidades / recursos para la respuesta ante eventos de distinto origen.

Índice de Riesgo de Desastres



Mapa municipal



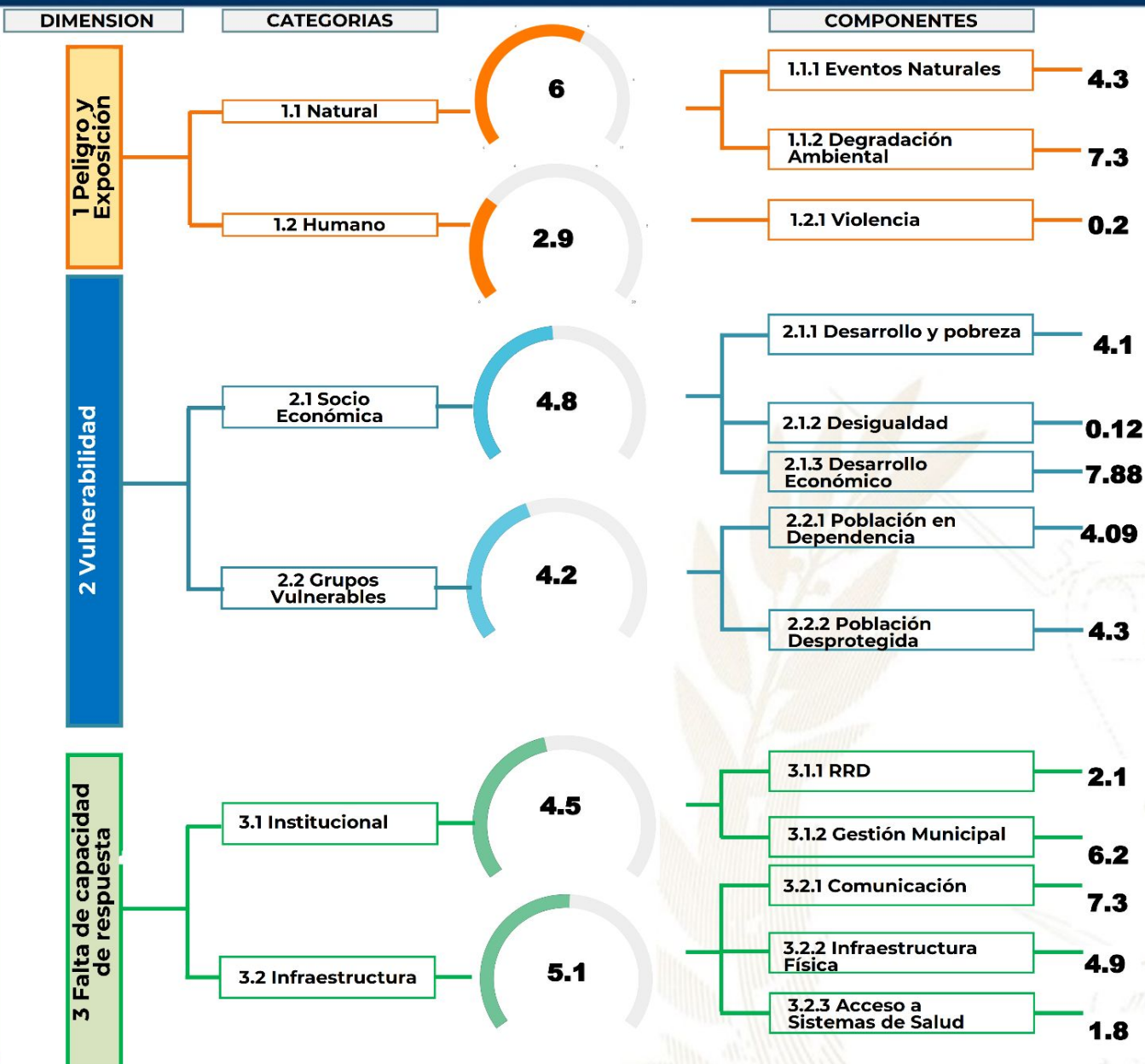

Procesos importantes para seguimiento:

- Ordenamiento territorial
- Plan Municipal de Respuesta
- Marco Nacional de Recuperación
- Normas para la Reducción de Desastres 1-4
- AGRIP
- Conformación de Coordinadoras para la Reducción de Desastres.
- Integración de Instancias Municipales para la Gestión Integral del Riesgo de Desastres.



Escala de 0—10 (menor a mayor índice de acuerdo a la metodología INFORM GT).

Oferta Programática Dirigida a los Gobiernos Locales



Más información aquí



Amatitlán, Guatemala



Educación, capacitación y formación

- Se desarrollan cursos de productividad, Escuela para padres, psicología para niños, adolescentes, adultos, charlas para la prevención de la Violencia contra la Mujer.
- Promover la participación comunitaria de las mujeres en los distintos niveles del Sistema de Consejos de Desarrollo Urbano y Rural.

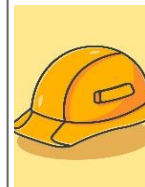

Emprendimiento y/o productividad

- Promover Curso de computación, gastronomía guatemalteca e Internacional, panadería, repostería en el área Urbana y Rural, Decoración Artística, elaboración de chorizos y longanizas artesanales, pintura en tela, bordado en cuadro , porcelana rusa, decopage, decoración de tejas.



Asistencia social

- Jornada de divorcios voluntarios y pensión alimenticia, Jornada de Planificación familiar, jornada médica.
- Brindar apoyo psicológico en: casos de violencia intrafamiliar y violencia sexual.



Cultural

- Se realizó la Reforestación en Villas del Rio, la Barca, Visitas domiciliare de niños desnutridos por medio de la OMSAN y SESAN.
- Participación en festivales, ferias y demás actividades del municipio.

El Índice de Desarrollo Humano Municipal (IDH-M) describe el nivel de bienestar en una sociedad a partir de tres dimensiones básicas: educación, salud y nivel de vida. El IDH-M se mide entre 0 y 1, siendo 1 el mayor nivel de desarrollo humano.

A partir de los resultados del XII Censo Nacional de Población (INE, 2019), el IDH-M para el municipio de Amatitlán fue de: **0.73**. Este valor se encuentra por encima del promedio del IDH-M en el departamento de Guatemala (0.72) y por encima del promedio del IDH-M en el país (0.63).

Las dimensiones del IDH-M que presentan mayor oportunidad de mejora en Amatitlán son: **educación y nivel de vida**.

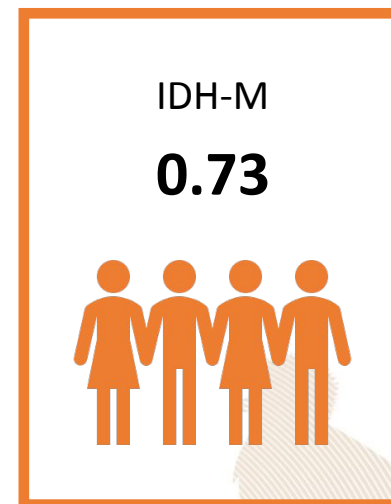

0.59

Educación

Esperanza educativa;
Escolaridad



0.89

Salud

Acceso a agua y saneamiento;
Materiales de pared y piso;
Supervivencia de hijos nacidos vivos



0.73

Nivel de Vida

Escolaridad de PEA;
Número de dormitorios por persona;
Tipo de ocupación de Población Ocupada;
Categoría ocupacional de Población Ocupada;
Ubicación geográfica

Referencias:

Instituto Nacional de Estadística de Guatemala (INE). (2019). XII Censo Nacional de Población y VII de Vivienda. Disponible en línea: <https://www.censopoblacion.gt/>
Programa de las Naciones Unidas para el Desarrollo (PNUD). (2022). Informe Nacional de Desarrollo Humano. Disponible en línea: <https://indhguatemala.org/visualizacion/>

Amatitlán - Guatemala

El Índice de Privaciones Multidimensionales Municipal (IP-M) describe la pobreza a nivel municipal, para reflejar las carencias de los hogares en la calidad de la vivienda, en el empleo, en los logros educativos, en el acceso a servicios básicos de agua, saneamiento y energía, y en tecnología. El IP-M se mide entre 0 y 1, siendo 1 el mayor nivel de privaciones.

A partir de los resultados del XII Censo Nacional de Población (INE, 2019), el IP-M para el municipio de Amatitlán fue de: **0.18**. Este valor se encuentra por debajo del promedio del IP-M en el departamento de Guatemala (0.20) y por debajo del promedio del IP-M en el país (0.36).

Las dimensiones del IP-M que presentan mayor oportunidad de mejora en Amatitlán son: **tecnología y empleo**

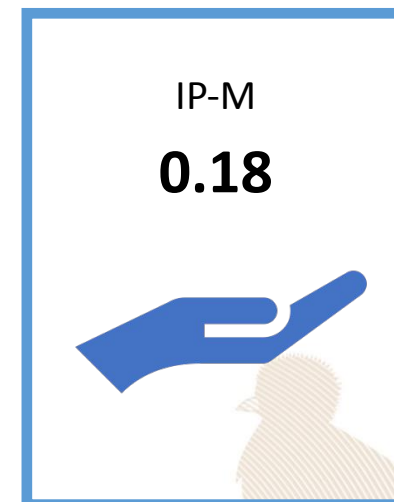

0.15

Vivienda

Materiales precarios en piso, techo y paredes;
Hacinamiento



0.16

Empleo

Trabajo infantil;
Empleo doméstico;
Trabajo no remunerado;
Categorías ocupacionales



0.14

Educación

Inasistencia escolar;
Rezago escolar;
Adultos sin escolaridad;
Adultos con menos de 6 años de escolaridad



0.11

Servicios básicos

Acceso restringido a agua;
Acceso restringido a saneamiento;
Sin energía eléctrica



0.62

Tecnología

Sin computadora en el hogar;
Sin internet en el hogar

Referencias:

Instituto Nacional de Estadística de Guatemala (INE). (2019). XII Censo Nacional de Población y VII de Vivienda. Disponible en línea: <https://www.censopoblacion.gt/>

Programa de las Naciones Unidas para el Desarrollo (PNUD). (2022). Informe Nacional de Desarrollo Humano. Disponible en línea: <https://indhguatemala.org/visualizacion/>

Comparación entre desempeño del municipio y el promedio departamental

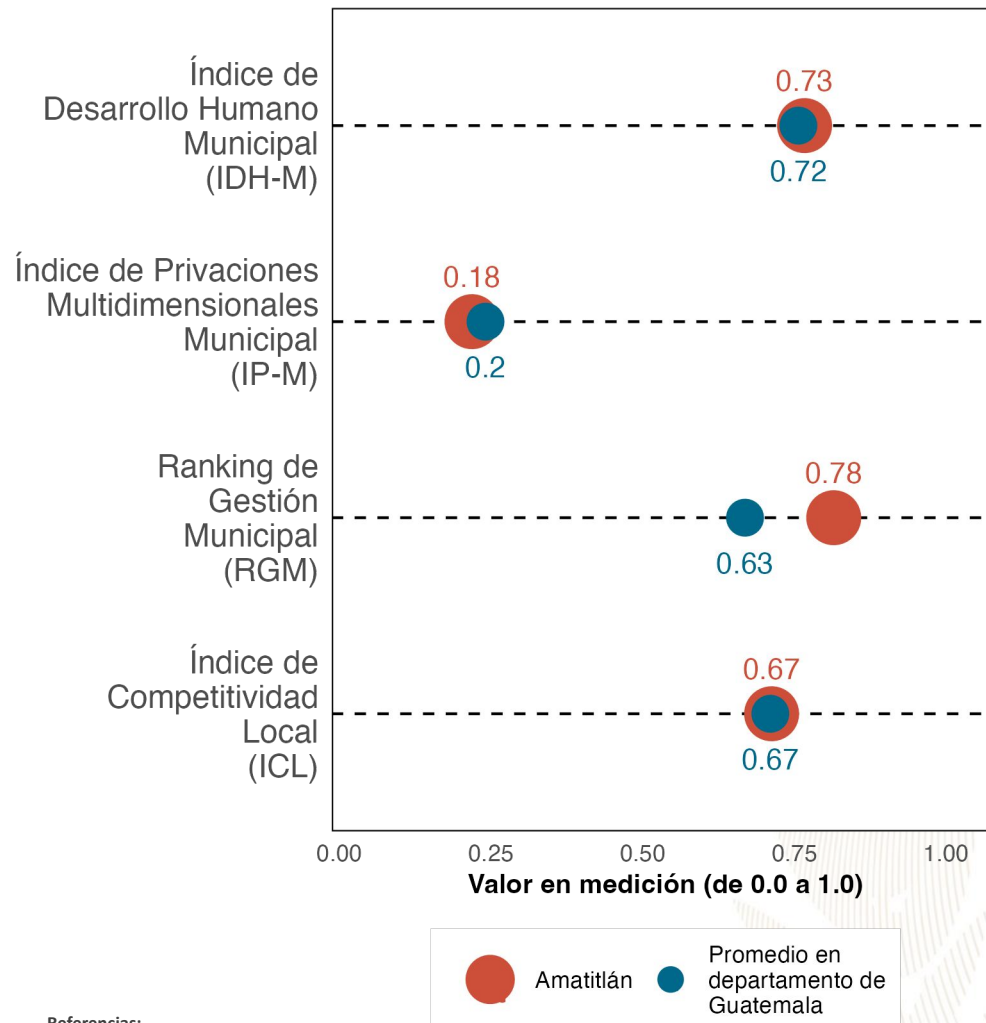

La gráfica compara el desempeño de **Amatitlán** con el promedio de los municipios de **Guatemala** en distintas mediciones de desarrollo. Los resultados son:

Índice de Desarrollo Humano Municipal (**IDH-M**): **0.73**. Puesto **9** de **17**.

Índice de Privaciones Multidimensionales Municipal (**IP-M**): **0.18**. Puesto **9** de **17**.

Ranking de gestión municipal (**RGM**): **0.78**. Puesto **5** de **17**.

Índice de Competitividad Local (**ICL**): **0.67**. Puesto **7** de **17**.

Referencias:

Fundación Para el Desarrollo de Guatemala (FUNDESA). (2022). Índice de Competitividad Local. Disponible en línea: <https://www.fundesa.org.gt/indices-y-evaluaciones-de-pais/indice-de-competitividad-local>
 Programa de las Naciones Unidas para el Desarrollo (PNUD). (2022). Informe Nacional de Desarrollo Humano. Disponible en línea: <https://indhguatemala.org/visualizacion/>
 Secretaría de Planificación y Programación de la Presidencia (SEGEPLAN). (2022). Ranking de la Gestión Municipal 2020-2021. Disponible en línea: <https://ranking.segeplan.gob.gt/visor/>

Brecha para cada indicador por área

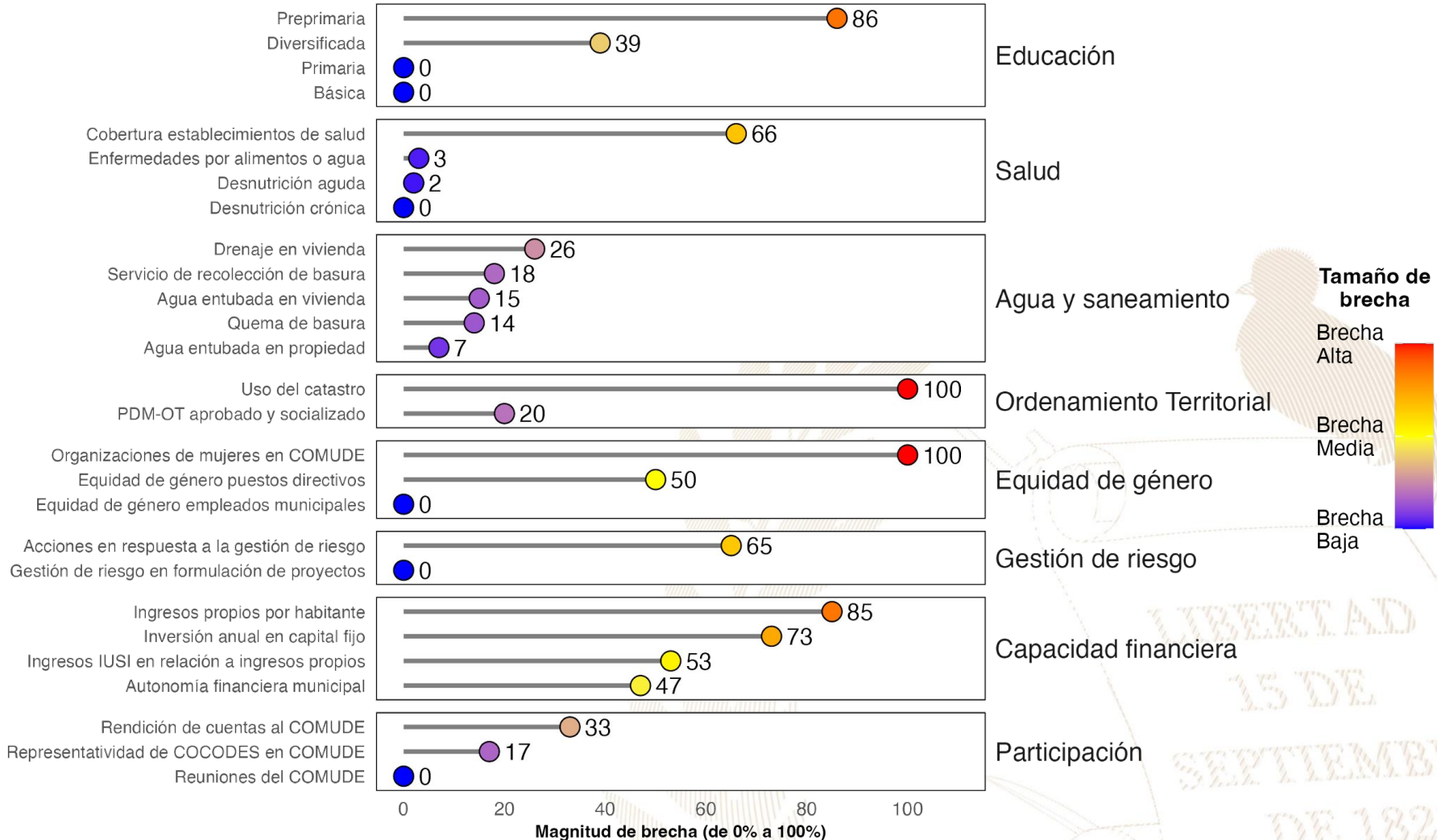

Referencias:

La selección de indicadores por área y la estimación de brechas para cada indicador se realizó con base en la información proporcionada a la Secretaría de Coordinación Ejecutiva de la Presidencia por los Ministerios de Educación y de Salud, así como en la información del Ranking de Gestión Municipal (SEGEPLAN, 2022) y el XII Censo Nacional de Población y VII de Vivienda (INE, 2019). Una brecha baja indica que hay poca necesidad de intervenir en el indicador. Una brecha media implica la necesidad de intervenir en el indicador para fortalecerlo. Una brecha alta implica mayor necesidad de intervenir para mejorar el desempeño en el indicador.

Instituto Nacional de Estadística de Guatemala (INE). (2019). XII Censo Nacional de Población y VII de Vivienda. Disponible en línea: <https://www.censopoblacion.gt/>

Secretaría de Planificación y Programación de la Presidencia (SEGEPLAN). (2022). Ranking de la Gestión Municipal 2020-2021. Disponible en línea: <https://ranking.segeplan.gob.gt/visor/>

Índice de Desarrollo Humano Municipal (IDH-M)

Si **Amatitlán** eliminara las brechas en los indicadores de desempeño listados en la gráfica anterior, **los cinco indicadores que tendrían mayor impacto en el IDH-M serían:** (a) ingresos propios por habitante, (b) autonomía financiera municipal, (c) educación preprimaria, (d) educación diversificada y (e) agua entubada en vivienda.

IDH-M estimado si brecha se elimina

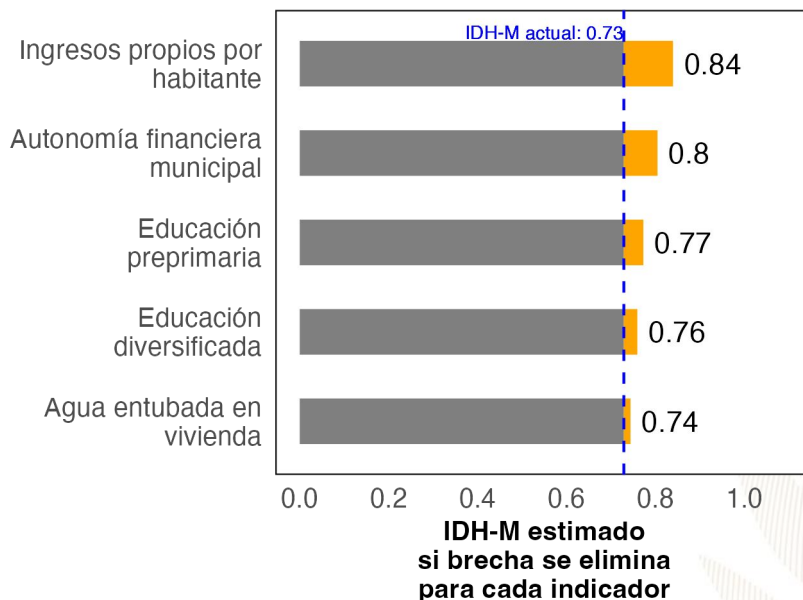

Ranking de Gestión Municipal (RGM)

Si **Amatitlán** eliminara las brechas en los indicadores de desempeño listados en la gráfica anterior, **los cinco indicadores que tendrían mayor impacto en el RGM serían:** (a) uso del catastro, (b) organizaciones de mujeres en COMUDE, (c) ingresos propios por habitante, (d) acciones en respuesta a la gestión de riesgo y (e) rendición de cuentas al COMUDE.

RGM estimado si brecha se elimina

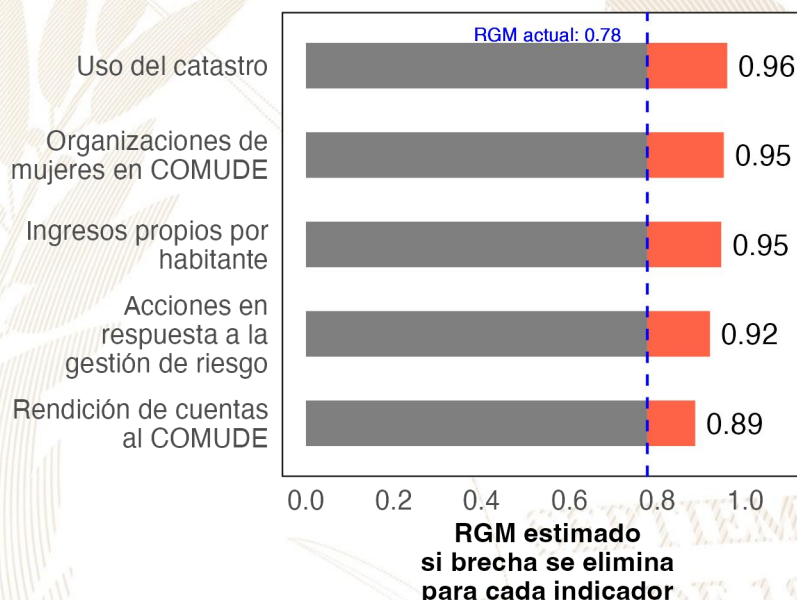

Referencias:

Para estimar el incremento en el desempeño se utilizó un modelo de regresión lineal tomando en cuenta la población, urbanización y etnicidad. Se considera que una brecha en un indicador de desarrollo ha sido eliminada si se reduce su valor actual a 0.
 Instituto Nacional de Estadística de Guatemala (INE). (2019). XII Censo Nacional de Población y VII de Vivienda. Disponible en línea: <https://www.censopoblacion.gt/>
 Programa de las Naciones Unidas para el Desarrollo (PNUD). (2022). Informe Nacional de Desarrollo Humano. Disponible en línea: <https://indhguatemala.org/visualizacion/>
 Secretaría de Planificación y Programación de la Presidencia (SEGEPLAN). (2022). Ranking de la Gestión Municipal 2020-2021. Disponible en línea: <https://ranking.segeplan.gob.gt/visor/>

Ranking Municipal

El Ranking de la Gestión Municipal (RGM) es un instrumento de asesoría creado para que los gobiernos locales, entidades de gobierno, cooperación internacional, academia y población en general cuenten con información precisa acerca de los avances y desafíos existentes en los principales temas de gestión municipal, a partir de la medición de 55 indicadores clasificados en 6 índices, que componen el índice de gestión municipal.

Departamento / Municipio	Resultados del Índice
Guatemala	
Amatitlán	
Índice de Participación Ciudadana	0.80
Índice de Información a la Ciudadanía	0.77
Índice de Gestión Administrativa	0.74
Índice de Gestión Financiera	0.44
Índice de Servicios Públicos	0.37
Índice de Gestión Estratégica	0.24

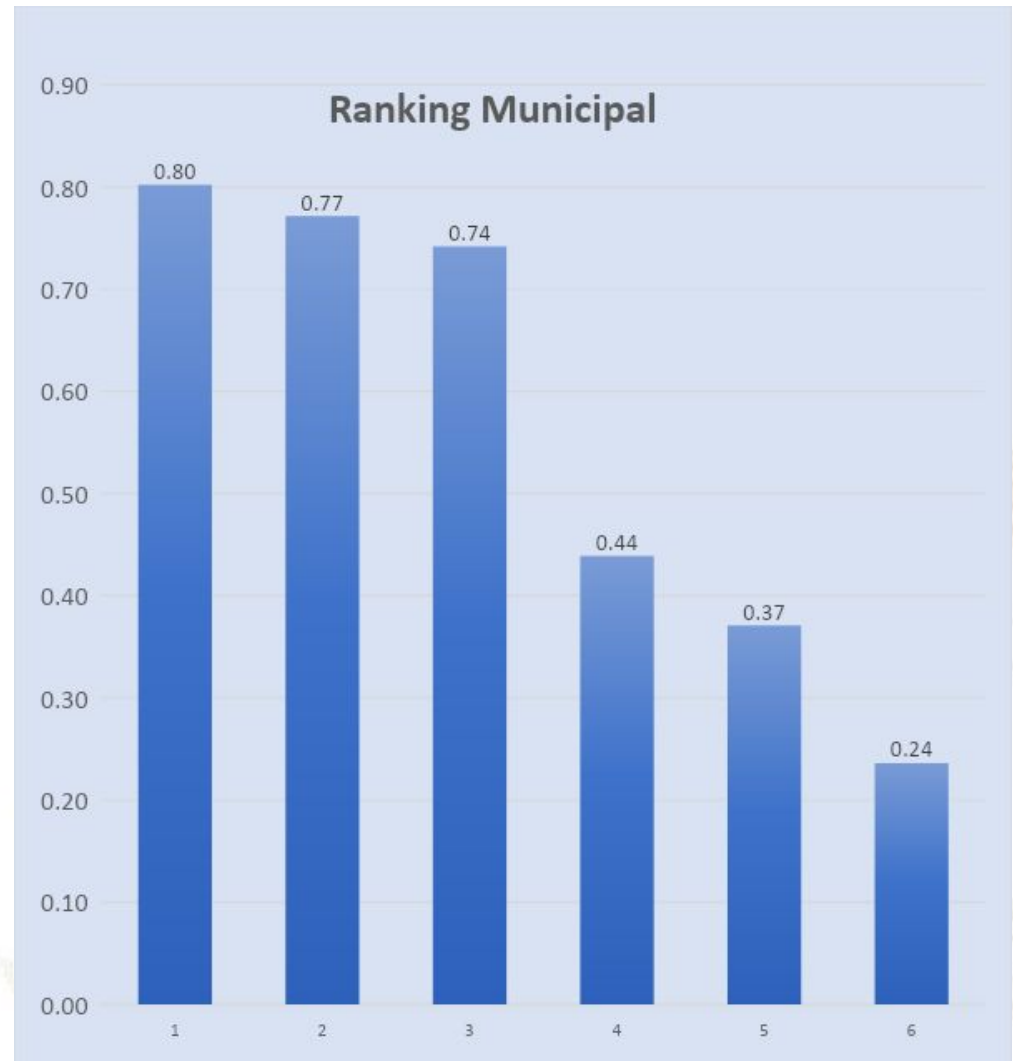



GOBIERNO de
GUATEMALA
DR. ALEJANDRO GIAMMATTEI

Un Presidente **MUNICIPALISTA**

10 GIRA PRESIDENCIAL

INFORME DE LOGROS

2020



2023

GOBIERNO CENTRAL A GOBIERNOS LOCALES

A nivel nacional

Año	No.	Producto público	Comunidad	Beneficiarios	Monto (Q)
2020	1	Becas de inglés para estudiantes y docentes	Todos	6,110	Q5,563,491.00
2021	2	Becas de inglés para estudiantes y docentes	Todos	2,887	Q 762,320.00
2022	3	Becas de inglés para estudiantes y docentes	Todos	6,053	Q 30,807,720.00
2023	4	Becas de inglés para estudiantes y docentes	Todos	8,087	Q 42, 676, 821.00

A nivel departamento de Guatemala

Año	No.	Producto público	Comunidad	Beneficiarios	Monto (Q)
2020	1	Programa de Profesionalización de docentes PADEP	Xinka	2	Q17,600.00
2020	2	Programa de Textos escolares del Nivel de Educación Preprimaria y Primaria	K'iche', kaqchikel, mam, q'eqchi', q'anjob'al, tz'utujil, ixil, achi, itza', xinka, castellano	11,414	Q166,530.26
2020	3	Programa de Becas de Inglés, para el fortalecimiento de las competencias lingüísticas	Todos	6	N/A
2021	4	Programa de Profesionalización de docentes PADEP	Xinka	5	Q30,560.00
2021	5	Programa de Textos escolares del Nivel de Educación Preprimaria y Primaria	K'iche', kaqchikel, mam, q'eqchi', q'anjob'al, tz'utujil, ixil, achi,	4	Q250.96
2021	6	Programa de Becas de Inglés, para el fortalecimiento de las competencias lingüísticas	Todos	18	N/A
2022	7	Programa de Becas de Inglés, para el fortalecimiento de las competencias lingüísticas	Todos	215	N/A
2023	8	Programa de Becas de Inglés, para el fortalecimiento de las competencias lingüísticas	Todos	526	N/A

Amatitlán, Guatemala

Año	No.	Producto público	Comunidad	Beneficiarios	Monto (Q)
2020	1	Cuadernos De Trabajo Impresos Para Estudiantes Del Nivel Preprimario	Amatitlán	3700	Q70,966.00
2020	2	Textos Impresos Para Estudiantes Del Nivel Primario	Amatitlán	3700	Q218,740.30
2020	3	Establecimientos Del Nivel Pre Primaria Atendidos Con Gratuidad	Amatitlán	3502	Q90,020.33
2020	4	Establecimientos Del Nivel Primario Atendidos Con Gratuidad	Amatitlán	13680	Q520,460.06
2020	5	Establecimientos Del Ciclo Básico Atendidos Con Gratuidad	Amatitlán	2117	Q152,575.50
2020	6	Establecimientos Del Ciclo Diversificado Atendidos Con Gratuidad	Amatitlán	1319	Q80,631.87
2020	7	Estudiantes Del Nivel Preprimaria Con Cobertura De Seguro Médico Escolar	Amatitlán	3642	Q284,526.98
2020	8	Estudiantes Del Nivel Primaria Con Cobertura De Seguro Médico Escolar	Amatitlán	13719	Q1,075,170.24
2020	9	Estudiantes Del Nivel Preprimario Beneficiados Con Útiles Escolares	Amatitlán	3502	Q184,955.00
2020	10	Estudiantes Del Nivel Primario Beneficiados Con Útiles Escolares	Amatitlán	13680	Q731,295.00
2020	11	Docentes Del Nivel Preprimario Beneficiados Con Valijas Didácticas	Amatitlán	143	Q31,460.00
2020	12	Docentes Del Nivel Primario Beneficiados Con Valijas Didácticas	Amatitlán	537	Q118,140.00
2020	13	Estudiantes del nivel preprimario atendidos con alimentación escolar	Amatitlán	3627	Q2,864,760.00
2020	14	Estudiantes del nivel primario atendidos con alimentación escolar	Amatitlán	13652	Q10,925,240.00
2020	15	Estudiantes del nivel preprimario del sector oficial atendidos en el sistema escolar (Monolingüe y bilingüe)	Amatitlán	3694	Q14,850,175.50
2020	16	Estudiantes del nivel primario del sector oficial atendidos en el sistema escolar. (Monolingüe y Bilingüe)	Amatitlán	13805	Q56,027,600.34
2020	17	Estudiantes de primaria de adultos del sector oficial atendidos en el sistema escolar	Amatitlán	54	Q269,851.52
2020	18	Estudiantes del ciclo básico del sector oficial atendidos en el sistema escolar (Telesecundaria, nufed, oficial).	Amatitlán	2331	Q2,893,127.25
2020	19	Estudiantes del ciclo diversificado del sector oficial atendidos en el sistema escolar. (Todas las ramas de enseñanzas)	Amatitlán	1448	Q2,698,727.47

Amatitlán, Guatemala

Año	No.	Producto público	Comunidad	Beneficiarios	Monto (Q)
2021	20	Cuadernos De Trabajo Impresos Para Estudiantes Del Nivel Preprimario	Amatitlán	3662	Q62,704.41
2021	21	Textos Impresos Para Estudiantes Del Nivel Primario	Amatitlán	9539	Q154,057.71
2021	22	Establecimientos Del Nivel Pre Primaria Atendidos Con Gratuidad	Amatitlán	3718	Q164,873.38
2021	23	Establecimientos Del Nivel Primario Atendidos Con Gratuidad	Amatitlán	14229	Q783,462.25
2021	24	Establecimientos Del Ciclo Básico Atendidos Con Gratuidad	Amatitlán	2349	Q265,949.99
2021	25	Establecimientos Del Ciclo Diversificado Atendidos Con Gratuidad	Amatitlán	1229	Q138,816.81
2021	26	Estudiantes Del Nivel Preprimaria Con Cobertura De Seguro Médico Escolar	Amatitlán	3747	Q353,542.15
2021	27	Estudiantes Del Nivel Primaria Con Cobertura De Seguro Médico Escolar	Amatitlán	14337	Q1,372,772.29
2021	28	Estudiantes Del Nivel Preprimario Beneficiados Con Útiles Escolares	Amatitlán	3681	Q 194,155.00
2021	29	Estudiantes Del Nivel Primario Beneficiados Con Útiles Escolares	Amatitlán	13948	Q 745,160.00
2021	30	Docentes Del Nivel Preprimario Beneficiados Con Valijas Didácticas	Amatitlán	143	Q31,460.00
2021	31	Docentes Del Nivel Primario Beneficiados Con Valijas Didácticas	Amatitlán	537	Q118,140.00
2021	32	Estudiantes del nivel preprimario atendidos con alimentación escolar	Amatitlán	3718	Q2,707,756.00
2021	33	Estudiantes del nivel primario atendidos con alimentación escolar	Amatitlán	14229	Q10,361,688.00
2021	34	Estudiantes del nivel preprimario del sector oficial atendidos en el sistema escolar (Monolingüe y bilingüe)	Amatitlán	3741	Q15,014,311.75
2021	35	Estudiantes del nivel primario del sector oficial atendidos en el sistema escolar. (Monolingüe y Bilingüe)	Amatitlán	14299	Q57,856,344.88
2021	36	Estudiantes de primaria de adultos del sector oficial atendidos en el sistema escolar	Amatitlán	33	Q270,756.00
2021	37	Estudiantes del ciclo básico del sector oficial atendidos en el sistema escolar (Telesecundaria, nufed, oficial).	Amatitlán	2446	Q2,849,874.35
2021	38	Estudiantes del ciclo diversificado del sector oficial atendidos en el sistema escolar. (Todas las ramas de enseñanzas)	Amatitlán	1252	Q2,713,318.51
2021	39	Estudiantes del Programa Centros Municipales de Capacitación y Formación Humana (CEMUCAF) atendidos en áreas técnico-laborales	Amatitlán	1130	N/A
2021	40	Estudiantes del Programa Nacional de Educación Alternativa, PRONEA, atendidos	Amatitlán	88	N/A

Amatitlán, Guatemala

Año	No.	Producto público	Comunidad	Beneficiarios	Monto (Q)
2022	41	Cuadernos De Trabajo Impresos Para Estudiantes Del Nivel Preprimario	Amatitlán	3567	Q59,033.85
2022	42	Textos Impresos Para Estudiantes Del Nivel Primario	Amatitlán	14273	Q681,821.21
2022	43	Establecimientos Del Nivel Pre Primaria Atendidos Con Gratuidad	Amatitlán	3718	Q165,966.03
2022	44	Establecimientos Del Nivel Primario Atendidos Con Gratuidad	Amatitlán	14229	Q828,740.73
2022	45	Establecimientos Del Ciclo Básico Atendidos Con Gratuidad	Amatitlán	2284	Q263,380.73
2022	46	Establecimientos Del Ciclo Diversificado Atendidos Con Gratuidad	Amatitlán	1188	Q125,833.92
2022	47	Estudiantes Del Nivel Preprimaria Con Cobertura De Seguro Médico Escolar	Amatitlán	3793	Q408,587.33
2022	48	Estudiantes Del Nivel Primaria Con Cobertura De Seguro Médico Escolar	Amatitlán	14364	Q1,608,566.35
2022	49	Estudiantes Del Nivel Preprimario Beneficiados Con Útiles Escolares	Amatitlán	3718	Q196,270.00
2022	50	Estudiantes Del Nivel Primario Beneficiados Con Útiles Escolares	Amatitlán	14382	Q768,255.00
2022	51	Estudiantes Del Ciclo Básico Beneficiados Con Útiles Escolares	Amatitlán	144	Q64,460.00
2022	52	Docentes Del Nivel Primario Beneficiados Con Valijas Didácticas	Amatitlán	537	Q231,798.50
2022	53	Estudiantes del nivel preprimario atendidos con alimentación escolar	Amatitlán	3770	Q4,092,420.00
2022	54	Estudiantes del nivel primario atendidos con alimentación escolar	Amatitlán	14245	Q15,452,070.00
2022	55	Estudiantes del nivel preprimario del sector oficial atendidos en el sistema escolar (Monolingüe y bilingüe)	Amatitlán	3820	Q15,950,785.45
2022	56	Estudiantes del nivel primario del sector oficial atendidos en el sistema escolar. (Monolingüe y Bilingüe)	Amatitlán	14487	Q59,867,431.81
2022	57	Estudiantes de primaria de adultos del sector oficial atendidos en el sistema escolar	Amatitlán	26	Q271,707.35
2022	58	Estudiantes del ciclo básico del sector oficial atendidos en el sistema escolar (Telesecundaria, nufed, oficial).	Amatitlán	2235	Q2,833,308.71
2022	59	Estudiantes del ciclo diversificado del sector oficial atendidos en el sistema escolar. (Todas las ramas de enseñanzas)	Amatitlán	1134	Q2,793,955.50
2022	60	Estudiantes del Programa de Educación Primaria de Adultos por Correspondencia (PEAC), atendidos	Amatitlán	31	N/A
2022	61	Estudiantes del Programa Centros Municipales de Capacitación y Formación Humana (CEMUCAF) atendidos en áreas técnico-laborales	Amatitlán	1647	N/A
2022	62	Estudiantes del programa de modalidades flexibles atendidos	Amatitlán	87	N/A
2022	63	Estudiantes del Programa Nacional de Educación Alternativa, PRONEA, atendidos	Amatitlán	30	N/A

Amatitlán, Guatemala

Año	No.	Producto público	Comunidad	Beneficiarios	Monto (Q)
2023	64	Cuadernos De Trabajo Impresos Para Estudiantes Del Nivel Preprimario	Amatitlán	3737	Q70,479.82
2023	65	Textos Impresos Para Estudiantes Del Nivel Primario	Amatitlán	7473	Q73,863.13
2023	66	Establecimientos Del Nivel Pre Primaria Atendidos Con Gratuidad	Amatitlán	3663	Q123,566.73
2023	67	Establecimientos Del Nivel Primario Atendidos Con Gratuidad	Amatitlán	14151	Q765,092.84
2023	68	Establecimientos Del Ciclo Básico Atendidos Con Gratuidad	Amatitlán	2149	Q257,261.06
2023	69	Establecimientos Del Ciclo Diversificado Atendidos Con Gratuidad	Amatitlán	996	Q114,409.38
2023	70	Estudiantes Del Nivel Preprimaria Con Cobertura De Seguro Médico Escolar	Amatitlán	3830	Q294,989.75
2023	71	Estudiantes Del Nivel Primaria Con Cobertura De Seguro Médico Escolar	Amatitlán	14426	Q1,100,625.92
2023	72	Estudiantes Del ciclo básico Con Cobertura De Seguro Médico Escolar	Amatitlán	2290	Q145,843.43
2023	73	Estudiantes Del ciclo diversificado Con Cobertura De Seguro Médico Escolar	Amatitlán	1135	Q73,848.55
2023	74	Estudiantes Del Nivel Preprimario Beneficiados Con Útiles Escolares	Amatitlán	3663	Q193,620.00
2023	75	Estudiantes Del Nivel Primario Beneficiados Con Útiles Escolares	Amatitlán	14151	Q760,389.69
2023	76	Estudiantes Del Ciclo Básico Beneficiados Con Útiles Escolares	Amatitlán	2020	Q214,225.31
2023	77	Estudiantes Del Ciclo Diversificado Beneficiados Con Útiles Escolares	Amatitlán	842	Q96,740.17
2023	78	Docentes Del Nivel Preprimario Beneficiados Con Valijas Didácticas	Amatitlán	152	Q60,500.00
2023	79	Docentes Del Nivel Primario Beneficiados Con Valijas Didácticas	Amatitlán	516	Q217,626.60
2023	80	Docentes Del Ciclo Básico Beneficiados Con Valijas Didácticas	Amatitlán	72	Q16,306.41

Amatitlán, Guatemala

Año	No.	Producto público	Comunidad	Beneficiarios	Monto (Q)
2023	81	Docentes Del Ciclo Diversificado Beneficiados Con Valijas Didácticas	Amatitlán	41	Q9,444.21
2023	82	Estudiantes del nivel preprimario atendidos con alimentación escolar	Amatitlán	3771	Q3,568,500.00
2023	83	Estudiantes del nivel primario atendidos con alimentación escolar	Amatitlán	14228	Q13,662,680.98
2023	84	Estudiantes del nivel medio atendidos con alimentación escolar	Amatitlán	3296	Q1,966,875.26
2023	85	Estudiantes del nivel preprimario del sector oficial atendidos en el sistema escolar (Monolingüe y bilingüe)	Amatitlán	3798	Q11,634,388.92
2023	86	Estudiantes del nivel primario del sector oficial atendidos en el sistema escolar. (Monolingüe y Bilingüe)	Amatitlán	14253	Q41,576,728.21
2023	87	Estudiantes de primaria de adultos del sector oficial atendidos en el sistema escolar	Amatitlán	2	Q189,825.35
2023	88	Estudiantes del ciclo básico del sector oficial atendidos en el sistema escolar (Telesecundaria, nufed, oficial).	Amatitlán	2237	Q1,898,282.45
2023	89	Estudiantes del ciclo diversificado del sector oficial atendidos en el sistema escolar. (Todas las ramas de enseñanzas)	Amatitlán	1110	Q1,899,240.40
2023	90	Estudiantes del Programa de Educación Primaria de Adultos por Correspondencia (PEAC), atendidos	Amatitlán	31	N/A
2023	91	Estudiantes del Programa Centros Municipales de Capacitación y Formación Humana (CEMUCAF) atendidos en áreas técnico-laborales	Amatitlán	959	N/A
2023	92	Estudiantes del programa de modalidades flexibles atendidos	Amatitlán	86	N/A
2023	93	Estudiantes del Programa Nacional de Educación Alternativa, PRONEA, atendidos	Amatitlán	1	N/A

Amatitlán, Guatemala

Año	No.	Producto público	Comunidad	Beneficiarios	Monto (Q)
2020	1	PROGRAMA SOCIAL PARA LA ATENCION A NIÑAS Y ADOLESCENTES EMBRAZADAS O MADRES VICTIMAS DE VIOLENCIA SEXUAL MENORES DE 14 AÑOS CUYOS CASOS HAYAN SIDO JUDICIALIZADOS	SAN LORENZO	1	Q 9,000.00
2020	2	BECA EDUCACIÓN MEDIA	N/I	10	Q 25,000.00
2020	3	PROGRAMA BOLSA SOCIAL	N/I	882	1,678,000.00
2021	4	PROGRAMA SOCIAL PARA LA ATENCION A NIÑAS Y ADOLESCENTES EMBRAZADAS O MADRES VICTIMAS DE VIOLENCIA SEXUAL MENORES DE 14 AÑOS CUYOS CASOS HAYAN SIDO JUDICIALIZADOS	SAN LORENZO	1	Q 9,000.00
2021	5	BECA EDUCACIÓN MEDIA	N/I	15	Q 35,500.00
2021	6	BECA SOCIAL EDUCACIÓN SUPERIOR	N/I	1	Q 1,500.00
2021	7	PROGRAMA BOLSA SOCIAL	N/I	850	Q 1,848,750.00
2022	8	PROGRAMA SOCIAL PARA LA ATENCION A NIÑAS Y ADOLESCENTES EMBRAZADAS O MADRES VICTIMAS DE VIOLENCIA SEXUAL MENORES DE 14 AÑOS CUYOS CASOS HAYAN SIDO JUDICIALIZADOS	SAN LORENZO	1	Q 15,000.00
2022	9	BECA EDUCACIÓN MEDIA	N/I	16	Q 35,500.00
2022	10	BECA SOCIAL EDUCACIÓN SUPERIOR	N/I	1	Q 1,000.00
2022	11	PROGRAMA BOLSA SOCIAL	N/I	806	Q 1,946,750.00

Amatitlán, Guatemala

Año	No.	Producto público	Comunidad	Beneficiarios	Monto (Q)
2023	12	PROGRAMA SOCIAL PARA LA ATENCION A NIÑAS Y ADOLESCENTES EMBRAZADAS O MADRES VICTIMAS DE VIOLENCIA SEXUAL MENORES DE 14 AÑOS CUYOS CASOS HAYAN SIDO JUDICIALIZADOS	SAN LORENZO	1	Q 7,500.00
2023	13	PROGRAMA SOCIAL PARA LA ATENCION A NIÑAS Y ADOLESCENTES EMBRAZADAS O MADRES VICTIMAS DE VIOLENCIA SEXUAL MENORES DE 14 AÑOS CUYOS CASOS HAYAN SIDO JUDICIALIZADOS	EL CEIBILLO	1	Q 9,000.00
2023	14	BECA EDUCACIÓN MEDIA	N/I	11	Q 22,000.00
2023	15	PROGRAMA BOLSA SOCIAL	N/I	1,075	Q 1,872,000.00

No.	Producto público	Comunidad	Beneficiarios	Monto
1	BONO FAMILIA	N/I	27,001	Q 60,277,750.00
2	TRANSFERENCIAS MONETARIAS A FAMILIAS DE NIÑOS Y NIÑAS CON DESNUTRICIÓN AGUDA, PREVIAMENTE IDENTIFICADOS EN EL MARCO DE LA VULNERABILIDAD NUTRICIONAL	N/I	17	Q 25,000.00

PROYECCIÓN AÑO 2024 PROGRAMA SOCIAL "BECA SOCIAL"

No.	Producto público	Comunidad	Beneficiarios
1	BECA EDUCACIÓN MEDIA	N/A	16

Amatitlán, Guatemala

No.	Producto Público	
1	Atención de consultas relacionadas al uso del Sistema de Contabilidad Integrada de Gobiernos Locales -SICOIN GL- y del Sistema Servicios GL, por los medios disponibles, sea vía telefónica, correo electrónico, mesa de ayuda y en Oficinas Regionales de Atención Municipal, que han sido realizadas por los empleados municipales con los siguientes perfiles:	
	<p>SICOIN GL</p> <ul style="list-style-type: none"> - Director AFIM - Encargado de Contabilidad - Encargado de Presupuesto - Encargado de Tesorería - Encargado de Planes - Encargado de Contratos - Gestión de Ingresos - Gestión Presupuestaria - Gestión de Préstamos y donaciones - Alcalde - Asesor Municipal - Creación de Unidad Solicitante, entre otros 	<p>Servicios GL</p> <ul style="list-style-type: none"> - Administración Municipal - Gestor Documento de Cobro - Gestor Municipal - Nuevo Cajero General - Nuevo Cajero Receptor - Nuevo Gerente de Agua - Nuevo Gerente de Arbitrios - Nuevo Gestor de IUSI - Perfil Cajero General PMT - Perfil Gestión PMT - Registro Lecturas de Agua - Solicitud Cuenta Corriente Anual, entre otros.



Amatitlán, Guatemala

No.	Producto Público		
2	<p>Realización de eventos de capacitación de acuerdo a necesidades identificadas en la municipalidad con los temas indicados a continuación:</p> <table border="0" data-bbox="183 449 1885 968"> <tr> <td data-bbox="183 449 1043 968"> <ul style="list-style-type: none"> a) Cierre contable y apertura de ejercicio fiscal 2023 (Inicialización de Saldos) b) Generalidades presupuestarias c) Actualizaciones al MAFIM- 2a. Edición d) Revisión y Análisis de Reportes de Gestión y Ejecución Presupuestaria e) Módulo del IUSI en Servicios GL f) Módulo de Arbitrios en Servicios GL g) Planificación y Formulación Presupuestaria enfocado a GpR -SICOIN GL- h) Planificación (Facebook live) i) Planificación y Presupuesto por Resultados </td> <td data-bbox="1043 449 1885 968"> <ul style="list-style-type: none"> j) Módulo de Caja -Servicios GL- k) Uso del Sistema Soporte GL l) Reportes Financieros m) Préstamos, Donaciones y Convenios n) Módulo de Agua en Servicios GL o) Errores más comunes que se generan al elaborar un Presupuesto p) Módulo de Contratos q) Formulación Presupuestaria de Ingresos y egresos (Facebook live) r) Procesamiento Electrónico de Medios de Pago, entre otros. </td> </tr> </table>	<ul style="list-style-type: none"> a) Cierre contable y apertura de ejercicio fiscal 2023 (Inicialización de Saldos) b) Generalidades presupuestarias c) Actualizaciones al MAFIM- 2a. Edición d) Revisión y Análisis de Reportes de Gestión y Ejecución Presupuestaria e) Módulo del IUSI en Servicios GL f) Módulo de Arbitrios en Servicios GL g) Planificación y Formulación Presupuestaria enfocado a GpR -SICOIN GL- h) Planificación (Facebook live) i) Planificación y Presupuesto por Resultados 	<ul style="list-style-type: none"> j) Módulo de Caja -Servicios GL- k) Uso del Sistema Soporte GL l) Reportes Financieros m) Préstamos, Donaciones y Convenios n) Módulo de Agua en Servicios GL o) Errores más comunes que se generan al elaborar un Presupuesto p) Módulo de Contratos q) Formulación Presupuestaria de Ingresos y egresos (Facebook live) r) Procesamiento Electrónico de Medios de Pago, entre otros.
<ul style="list-style-type: none"> a) Cierre contable y apertura de ejercicio fiscal 2023 (Inicialización de Saldos) b) Generalidades presupuestarias c) Actualizaciones al MAFIM- 2a. Edición d) Revisión y Análisis de Reportes de Gestión y Ejecución Presupuestaria e) Módulo del IUSI en Servicios GL f) Módulo de Arbitrios en Servicios GL g) Planificación y Formulación Presupuestaria enfocado a GpR -SICOIN GL- h) Planificación (Facebook live) i) Planificación y Presupuesto por Resultados 	<ul style="list-style-type: none"> j) Módulo de Caja -Servicios GL- k) Uso del Sistema Soporte GL l) Reportes Financieros m) Préstamos, Donaciones y Convenios n) Módulo de Agua en Servicios GL o) Errores más comunes que se generan al elaborar un Presupuesto p) Módulo de Contratos q) Formulación Presupuestaria de Ingresos y egresos (Facebook live) r) Procesamiento Electrónico de Medios de Pago, entre otros. 		
3	<p>Capacitación en temas relacionados a las finanzas municipales, análisis e interpretación de indicadores financieros, según las siguientes metodologías:</p> <ul style="list-style-type: none"> a) Índice Consolidado Financiero Municipal -ICFM-. b) Ficha de seguimiento del -ICFM- e Informe -ICFM- año finalizado. c) Diagnóstico para el Fortalecimiento de las Finanzas Municipales. 		
4	<p>Elaboración y actualización de Guías de Usuario del Sistema de Contabilidad Integrada de Gobiernos Locales -SICOIN GL- y del Sistema Servicios GL las cuales se encuentran disponibles en el Portal de Gobiernos Locales en el siguiente enlace: https://portalgl.minfin.gob.gt seleccionando las opciones "Biblioteca Virtual", "Guías y Manuales", "Guías Sicoín gl", "Guías Servicios GL", entre otras.</p>		

Amatitlán, Guatemala

No.	Producto Público
5	<p>Manual de Administración Financiera Integrada Municipal -MAFIM- (Segunda Edición) el cual contiene la actualización de normas, procedimientos técnicos, administrativos y financieros que fortalecen los procesos de la gestión financiera municipal, favorece el control interno, la administración y el uso eficiente y eficaz de los recursos públicos, contribuyendo a la transparencia del gasto y la rendición de cuentas, éste se encuentra disponible en el Portal de Gobiernos Locales en el siguiente enlace: https://portalgl.minfin.gob.gt seleccionando las opciones "Biblioteca Virtual", "Guías y Manuales", "Manuales", "Manual de Administración Financiera Integrada Municipal (2a. Edición) 2022".</p>
6	<p>Tablero de Resultados del índice Consolidado Financiero Municipal -ICFM- el cual es un instrumento de análisis, monitoreo y evaluación que permite a través de indicadores financieros según la metodología, conocer las fortalezas y áreas de oportunidad de la gestión financiera municipal, útil para la toma de decisiones de las autoridades y funcionarios municipales, éste se encuentra disponible en el Portal de Gobiernos Locales en el siguiente enlace: https://portalgl.minfin.gob.gt seleccionando las opciones "Indicadores" y luego "ICFM".</p>
7	<p>Ficha de Seguimiento a la Gestión Financiera Municipal en la cual se pueden visualizar los resultados de la gestión financiera de los últimos dos años para realizar análisis comparativo y el seguimiento durante el ejercicio fiscal vigente de manera mensual, permitiendo a las autoridades y funcionarios municipales identificar fortalezas y oportunidades de mejora que orienten la labor para establecer estrategias de fortalecimiento financiero municipal; asimismo se pone a disposición el Informe ICFM año finalizado, el cual muestra el análisis general de los resultados de la gestión financiera del ejercicio fiscal finalizado. Ambos instrumentos se encuentran disponibles dentro del Sistema de Contabilidad Integrada de Gobiernos Locales -SICOINGL- en la siguiente ruta: "Ejecución", "Reportes Financieros", "Ficha de Seguimiento Municipal", "Informe ICFM año finalizado".</p>
8	<p>Tablero que muestra la ejecución presupuestaria de la municipalidad desde la perspectiva de los Objetivos de Desarrollo Sostenible -ODS-, Ejes del Plan Nacional de Desarrollo, Prioridades Nacionales, Metas Estratégicas de Desarrollo y Resultados Estratégicos, los cuales se pueden consultar desde el Portal de Gobiernos Locales en el siguiente enlace: https://portalgl.minfin.gob.gt seleccionando las opciones "Indicadores" y luego "Objetivos de Desarrollo Sostenible".</p>

Amatitlán, Guatemala

No.	Producto Público	
9	Implementación de las siguientes herramientas informáticas y metodologías:	
a) Sistema de Contabilidad Integrada de Gobiernos Locales -SICOIN GL-	X	Implementada
b) Sistema Servicios GL	X	Implementada
c) Aplicación (APP) Móvil para Toma de Lecturas de Agua		Por implementar
d) Generación de Boleto de Ornato Masivo		Por implementar
e) Metodología del Índice Consolidado Financiero Municipal -ICFM-	X	Implementada
f) Metodología "Diagnóstico para el Fortalecimiento de las Finanzas Municipales"	X	Implementada
g) Metodología "Gestión por Resultados"	X	Implementada
h) Cobro de servicios municipales con tarjeta de crédito y débito		Por implementar
i) Cobro de servicios municipales a través de BANCAMUNI		Por implementar
j) Cuenta Única del Tesoro Municipal -CUT-	X	Implementada

Amatitlán, Guatemala

Año	No.	Producto público	Beneficiarios	Monto (Q)
2020	1	Programa del Aporte Económico del Adulto Mayor (Activos)	460	Q 2,002,800.00
2020	2	Programa del Aporte Económico del Adulto Mayor (Nuevos Beneficiarios)	41	N/I
2021	3	Programa del Aporte Económico del Adulto Mayor (Activos)	417	Q 1,888,800.00
2021	4	Programa del Aporte Económico del Adulto Mayor (Nuevos Beneficiarios)	4	N/I
2022	5	Programa del Aporte Económico del Adulto Mayor (Activos)	372	Q 2,092,700.00
2022	6	Programa del Aporte Económico del Adulto Mayor (Nuevos Beneficiarios)	5	N/I
2023	7	Programa del Aporte Económico del Adulto Mayor (Activos)	437	Q 1,462,500.00
2023	8	Programa del Aporte Económico del Adulto Mayor (Nuevos Beneficiarios)	101	N/I

No.	Producto público	Comunidad	Aportes	Monto (Q)
1	Programa del Aporte Económico del Adulto Mayor	Amatitlán	16,913	Q 7,446,800.00

Amatitlán, Guatemala

No.	Producto público	Comunidad	Beneficiarios	Monto (Q)
1	<p>Plan Centinela verificación de calidad y cantidad en estaciones de servicio, plantas y depósitos de almacenamiento y expendios de GLP en cilindros</p> <p>73 Supervisiones técnicas de calidad y cantidad en estaciones de servicio, plantas y depósitos de almacenamiento y expendios de GLP en cilindros por personal Delegado de la DGH, durante el período 2020-agosto 2023</p>	Amatitlán	toda la población	Q 120,947.13



Amatitlán, Guatemala

No,	Producto público	Comunidad	Beneficiarios	Monto (Q)
1	Familias Beneficiadas Con Subsidio Para La Vivienda	AMATITLÁN	48	Q 1,680,000.00
2	B-006-2020 BACHEO DE LA RED VIAL PAVIMENTADA	Amatitlán, MULTIMUNICIPAL GUATEMALA. Villa Canales. Villa Nueva,	1,722,578	Q 7,699,770.00
3	L-015-2020 LIMPIEZA DEL DERECHO DE VÍA	Amatitlán, MULTIMUNICIPAL GUATEMALA,	233,422	Q 1,649,177.00
4	L-058-2022 - LIMPIEZA DEL DERECHO DE VÍA	Amatitlán, MULTIMUNICIPAL GUATEMALA. Villa Canales,	505,555	Q 1,293,293.60
5	ESCUELA PRIMARIA OFICIAL RURAL MIXTA "EL CERRO DE CORADO". 4A, CALLE 5-77 COLONIA LOMAS DEL CAPITÁN, AMATITLÁN, GUATEMALA	AMATITLÁN	453	Q 187,860.00
6	ESCUELA PRIMARIA OFICIAL URBANA MIXTA PROFA, SARA LETICIA MAZARIEGOS LEÓN DE GODOY. 1A, CALLE FINAL 1-04 COLONIA VISTA LAGO. AMATITLÁN, GUATEMALA	AMATITLÁN	107	Q 51,650.00
7	ESCUELA PRIMARIA OFICIAL URBANA MIXTA JOSÉ AUGUSTO REYNOSA ORELLANA. 8A, AVENIDA. LOTE 76. COLONIA SAN JOSÉ. BARRIO SAN LORENZO. AMATITLÁN, GUATEMALA	AMATITLÁN	167	Q 84,980.00
8	ESCUELA PRIMARIA OFICIAL URBANA MIXTA EL PROGRESO. 2DA, AV, COLONIA EL PROGRESO. AMATITLÁN, GUATEMALA	AMATITLÁN	245	Q 111,890.00
9	ESCUELA PRIMARIA OFICIAL URBANA MIXTA RAFAEL IRIARTE. 7A AVE, 7-35. AMATITLÁN, GUATEMALA	AMATITLÁN	602	Q 237,550.00
10	ESCUELA OFICIAL DE PARVULOS	AMATITLÁN	18	Q 3,150.00

Amatitlán, Guatemala

No,	Producto público	Comunidad	Beneficiarios	Monto (Q)
11	ESCUELA OFICIAL RURAL MIXTA	AMATITLÁN	44	Q 15,180.00
12	REMOZAMIENTO ESCUELA PRIMARIA OFICIAL RURAL MIXTA "EL CERRO DE CORADO". 4A CALLE 5-77 COLONIA LOMAS DEL CAPITÁN, AMATITLÁN, GUATEMALA	AMATITLÁN	429	Q 757,356.38
13	REMOZAMIENTO ESCUELA PRIMARIA OFICIAL URBANA MIXTA. PROFA SARA LETICIA MAZARIEGOS LEÓN DE GODOY. 1A, CALLE FINAL 1-04. COLONIA VISTA LAGO. AMATITLÁN, GUATEMALA,	AMATITLÁN	139	Q 286,794.56
14	REMOZAMIENTO ESCUELA PRIMARIA OFICIAL URBANA MIXTA JOSÉ AUGUSTO REYNOSA ORELLANA. 8A, AVENIDA. LOTE 76. COLONIA SAN JOSÉ. BARRIO SAN LORENZO. AMATITLÁN, GUATEMALA,	AMATITLÁN	154	Q 911,740.85
15	REMOZAMIENTO ESCUELA PRIMARIA OFICIAL URBANA MIXTA RAFAEL IRIARTE. 7A AVENIDA, 7-35. AMATITLÁN, GUATEMALA	AMATITLÁN	568	Q 2,843,875.72
16	ESCUELA PRIMARIA OFICIAL URBANA MIXTA. EL PROGRESO. 2DA AVENIDA COLONIA EL PROGRESO. AMATITLÁN, GUATEMALA	AMATITLÁN	233	Q 1,143,290.37
No,	Producto público por finalizar	Comunidad	Beneficiarios	Monto (Q)
1	CONSTRUCCIÓN PASO A DESNIVEL CA-09 SUR KM 26,81. AMATITLÁN, GUATEMALA	AMATITLÁN	154,248	Q 2,626,358.39
2	CONSTRUCCIÓN PASO A DESNIVEL CA-09 SUR KM 31,117. AMATITLÁN, GUATEMALA	AMATITLÁN	154,248	N/I

Amatitlán, Guatemala

Año	No.	Producto público	Comunidad	Beneficiarios	Monto (Q)
2020	1	Licencias Ambientales Públicas	Amatitlán	128,299	N/A
2020	2	Licencias Ambientales Privadas	Amatitlán	128,299	N/A
2020	3	Emisión de Licencias de Importación y Exportación de Sustancias, Productos y Equipos Controlados por el MARN	Amatitlán	128,299	N/A
2020	4	Instrumentos Ambientales Públicos	Amatitlán	128,299	Q 24,833,197.00
2020	5	Instrumentos Ambientales Privados	Amatitlán	128,299	N/A
2020	6	Dictámenes Técnicos de Instrumentos Ambientales Públicos	Amatitlán	128,299	N/A
2020	7	Dictámenes Técnicos de Instrumentos Ambientales Privados	Amatitlán	128,299	N/A
2020	8	Inspecciones Ambientales	Amatitlán	128,299	N/A
2020	9	Auditorias Ambientales	Amatitlán	128,299	N/A
2020	10	Monitoreos Ambientales	Amatitlán	128,299	N/A

Amatitlán, Guatemala

Año	No.	Producto público	Comunidad	Beneficiarios	Monto (Q)
2021	11	Licencias Ambientales Públicas	Amatitlán	128,299	N/A
2021	12	Licencias Ambientales Privadas	Amatitlán	128,299	N/A
2021	13	Emisión de Licencias de Importación y Exportación de Sustancias, Productos y Equipos Controlados por el MARN	Amatitlán	128,299	N/A
2021	14	Instrumentos Ambientales Públicos	Amatitlán	128,299	Q 14,031,650.00
2021	15	Instrumentos Ambientales Privados	Amatitlán	128,299	N/A
2021	16	Dictámenes Técnicos de Instrumentos Ambientales Públicos	Amatitlán	128,299	N/A
2021	17	Dictámenes Técnicos de Instrumentos Ambientales Privados	Amatitlán	128,299	N/A
2021	18	Inspecciones Ambientales	Amatitlán	128,299	N/A
2021	19	Auditorias Ambientales	Amatitlán	128,299	N/A
2021	20	Monitoreos Ambientales	Amatitlán	128,299	N/A

Amatitlán, Guatemala

Año	No.	Producto público	Comunidad	Beneficiarios	Monto (Q)
2022	21	Licencias Ambientales Públicas	Amatitlán	128,299	N/A
2022	22	Licencias Ambientales Privadas	Amatitlán	128,299	N/A
2022	23	Emisión de Licencias de Importación y Exportación de Sustancias, Productos y Equipos Controlados por el MARN	Amatitlán	128,299	N/A
2022	24	Instrumentos Ambientales Públicos	Amatitlán	128,299	Q53,783,022.00
2022	25	Instrumentos Ambientales Privados	Amatitlán	128,299	N/A
2022	26	Dictámenes Técnicos de Instrumentos Ambientales Públicos	Amatitlán	128,299	N/A
2022	27	Dictámenes Técnicos de Instrumentos Ambientales Privados	Amatitlán	128,299	N/A
2022	28	Inspecciones Ambientales	Amatitlán	128,299	N/A
2022	29	Auditorias Ambientales	Amatitlán	128,299	N/A
2022	30	Monitoreos Ambientales	Amatitlán	128,299	N/A

Amatitlán, Guatemala

Año	No.	Producto público	Comunidad	Beneficiarios	Monto (Q)
2023	31	Licencias Ambientales Públicas	Amatitlán	128,299	N/A
2023	32	Licencias Ambientales Privadas	Amatitlán	128,299	N/A
2023	33	Emisión de Licencias de Importación y Exportación de Sustancias, Productos y Equipos Controlados por el MARN	Amatitlán	128,299	N/A
2023	34	Instrumentos Ambientales Públicos	Amatitlán	128,299	Q36,262,866.00
2023	35	Instrumentos Ambientales Privados	Amatitlán	128,299	N/A
2023	36	Dictámenes Técnicos de Instrumentos Ambientales Públicos	Amatitlán	128,299	N/A
2023	37	Dictámenes Técnicos de Instrumentos Ambientales Privados	Amatitlán	128,299	N/A
2023	38	Inspecciones Ambientales	Amatitlán	128,299	N/A
2023	39	Auditorias Ambientales	Amatitlán	128,299	N/A
2023	40	Monitoreos Ambientales	Amatitlán	128,299	N/A

Amatitlán, Guatemala

Año	No.	Producto público	Comunidad	Beneficiarios	Monto (Q)
2020	1	Asistencia y dotación de alimentos	N/I	397	Q 129,223.50
	2	Regulación del patrimonio productivo agropecuario	N/I	602	Q 27,563.08
2021	1	Asistencia y dotación de alimentos	N/I	789	Q 327,229.86
	2	Regulación del patrimonio productivo agropecuario	N/I	443	Q 32,245.83
	3	Seguro agropecuario / agrícola catastrófico	N/I	11	Q 5,965.34
2022	1	Asistencia y dotación de alimentos	N/I	330	Q 127,050.00
	2	Entrega de estipendios para el establecimiento de huertos familiares, para reactivación de unidades productivas; y para conservación de suelos y agua	N/I	365	Q 365,000.00
	3	Regulación del patrimonio productivo agropecuario	N/I	464	Q 56,355.45
	4	Seguro agropecuario / agrícola catastrófico	N/I	29	Q 15,668.35
2023	1	Asistencia y dotación de alimentos	N/I	384	Q 86,400.00
	2	Entrega de estipendios para el establecimiento de huertos familiares, para reactivación de unidades productivas; y para conservación de suelos y agua	N/I	92	Q 92,000.00
	3	Regulación del patrimonio productivo agropecuario	N/I	506	Q 100,574.34
	4	Seguro agropecuario / agrícola catastrófico	N/I	77	Q 40,798.33
TOTAL				4,489	Q 1,406,074.08

Amatitlán, Guatemala

Dirección General del Deporte y la Recreación

Año	No,	Producto público	Comunidad	Beneficiarios	Monto (Q)
2020	1	000-029 Eventos deportivos y recreativos en beneficio de personas en situación de vulnerabilidad o riesgo social	Amatitlán	N/I	N/A
2020	2	000-030 Festivales deportivos. recreativos y otros eventos de carácter especial. realizados para promover el acceso a la actividad física y la recreación	Amatitlán	N/I	N/A
2021	3	000-030 Festivales deportivos. recreativos y otros eventos de carácter especial. realizados para promover el acceso a la actividad física y la recreación	Amatitlán	N/I	N/A
2022	4	000-024 Personas beneficiadas con actividades deportivas no escolares. no federadas y de recreación	Amatitlán	N/I	N/A
2022	5	000-030 Festivales deportivos. recreativos y otros eventos de carácter especial. realizados para promover el acceso a la actividad física y la recreación	Amatitlán	N/I	N/A
2023	6	11-002 Personas beneficiadas con actividades deportivas no escolares. no federadas y de recreación	Amatitlán	75	N/A
2023	7	11-008 Festivales deportivos. recreativos y otros eventos de carácter especial. realizados para promover el acceso a la actividad física y la recreación	Amatitlán	N/I	N/A

Amatitlán, Guatemala

Dirección General de las Artes

Año	No,	Producto público	Comunidad	Beneficiarios	Monto (Q)
2020	1	Academia Comunitaria de Arte	Amatitlán	29	Q30,160.00
2020	2	Artistas apoyados en la Iniciativa Apoyarte 2020	Amatitlán	15	Q45,000.00
2021	3	Academia Comunitaria de Arte	Amatitlán	16	Q30,160.00
2021	4	Artistas apoyados en la Iniciativa Apoyarte 2021	Amatitlán	38	Q114,000.00
2022	5	Academia Comunitaria de Arte	Amatitlán	32	Q30,160.00
2023	6	Academia Comunitaria de Arte	Amatitlán	33	Q30,160.00

Amatitlán, Guatemala

No.	Producto público	Comunidad	Beneficiarios	Monto (Q)
1	Patrullajes policiales a pie	Amatitlán	154,248 personas	Q 845,291.34
2	Patrullajes policiales en vehículos	Amatitlán	154,248 personas	Q 342,874.13
3	Patrullajes policiales en motocicletas	Amatitlán	154,248 personas	Q 128,263.78
4	Patrullajes policiales en bicicletas	Amatitlán	154,248 personas	Q 4,669.17
5	Atención a personas agredidas	Amatitlán	154,248 personas	Q 949,244.70
6	Patrullajes policiales	Amatitlán	154,248 personas	Q 1,128,901.21
7	Operativos policiales	Amatitlán	154,248 personas	Q 1,115,272.09
8	Patrullajes policiales en mercados	Amatitlán	154,248 personas	Q 156,616.72
9	Patrullajes policiales en protección a la naturaleza	Amatitlán	154,248 personas	Q 155,723.19
10	Operativos policiales en protección a la naturaleza	Amatitlán	154,248 personas	Q 23,604.81

Amatitlán, Guatemala

No.	Producto público	Comunidad	Beneficiarios	Monto (Q)
11	Patrullajes policiales en protección turística	Amatitlán	154,248 personas	Q 1,929,911.86
12	Seguridad a personalidades, edificios y entidades	Amatitlán	154,248 personas	Q 212,406.78
13	Servicios policiales para mantener y resguardar el orden público	Amatitlán	154,248 personas	Q 222,261.25
14	Operativos policiales especializados para el control de homicidios	Amatitlán	154,248 personas	Q 1,111,786.33
15	Patrullajes policiales motorizados en áreas focalizadas para la reducción de homicidios	Amatitlán	154,248 personas	Q 530,940.02
16	Atención a mujeres víctimas de violencia con asesoría y acompañamiento policial	Amatitlán	154,248 personas	Q 652.99
17	Asesoría y acompañamiento policial a mujeres víctimas de violencia	Amatitlán	154,248 personas	Q 87,628.81
18	Operativos policiales para el control del expendio y consumo de bebidas alcohólicas, fermentadas o destiladas	Amatitlán	154,248 personas	Q 17,692.46
19	Puestos policiales fijos para la prevención de extorsiones	Amatitlán	154,248 personas	Q 828.20
20	Atención de denuncias recibidas por extorsión	Amatitlán	154,248 personas	Q 875.34

Amatitlán, Guatemala

No.	Producto público	Comunidad	Beneficiarios	Monto (Q)
1	Operaciones Terrestres*	Amatitlán	3,639,725*	Q439,180,631.63*
2	Operaciones aéreas	Amatitlán	3,639,725*	Q39,664,183.41*
3	Acciones de Prevención, contención y respuesta ante Covid-19	Amatitlán	959,835*	Q125,121,666.52*
4	Operaciones Terrestres	Amatitlán	3,639,725*	Q 403,595,410.00*
5	Operaciones aéreas	Amatitlán	3,639,725*	Q 5,655,370.00*
6	Acciones de Prevención, contención y respuesta ante Covid-19	Amatitlán	959,835*	Q 94,768,263.48*
7	Mejoramiento red vial terciaria	Amatitlán	192,638	Q52,807.16
8	Apoyo a reforestación	Amatitlán	154,248	Q80,000.00
9	Apoyo a reforestación	Amatitlán	62,157	Q 80,000.00

*Datos a nivel departamental

Amatitlán, Guatemala

No.	Producto público	Comunidad	Beneficiarios	Monto (Q)
1	entrega de alimentos a niños con DAS del plan integral	casco urbano, las trojes, pepinal, residenciales la mariposa, durazno, laguna seca llano de animas	27	N/A
2	entrega de alimentos a niños con DA por parte de Visan-Maga	se dio en el casco urbano	91	N/A
3	entrega de alimentos a niños con DA en las visitas domiciliarias realizadas con la OMSAN,	casco urbano, pedregal	75	N/A
4	Implementación de Oficinas Municipales de Seguridad Alimentaria y Nutricional OMSAN en 5 municipios (Amatitlán, Palencia, San Juan Sacatepéquez, Guatemala y San José del Golfo)	Todas las comunidades del Municipio	Toda la Población de los municipios *	N/A
5	Atención con asistencia alimentaria a través del Plan de Atención Integral para niños con desnutrición aguda severa (fase 1: 181, y fase 2: 86)	Niños con desnutrición aguda de 16 municipios del departamento (a excepción de San José del Golfo)	267 *	N/A

Amatitlán, Guatemala

No.	Producto público	Comunidad	Beneficiarios	Monto (Q)
6	Gestión de Asistencia Alimentaria para atención de familias en riesgo a InSAN de municipios del departamento de Guatemala	127 comunidades	31,118 familias *	N/A

*La cantidad de beneficiarios corresponde a nivel departamental.



Ejercicio fiscal 2020

Amatitlán, Guatemala

Inversiones de Consejos de Desarrollo Departamental

No,	SNIP	Producto público	Comunidad	Beneficiarios	Monto (Q)
1	241909	CALLE	ALDEA EL DURAZNO	10,750	Q658,462.40
2	206663	MEJORAMIENTO SISTEMA DE AGUA POTABLE DESDE FINCA EL BARRETAL HACIA EL MUNICIPIO DE AMATITLÁN	FINCA EL BARRETAL	7,500	Q3,078,728.26
3	219385	MEJORAMIENTO CALLE DE ALDEA LAGUNA SECA HACIA ALDEA LOMA LARGA AMATITLÁN	ALDEA LAGUNA SEA HACIA ALDEA LOMA LARGA	3,250	Q2,297,627.34
4	261641	MEJORAMIENTO CALLE (S) SECUNDARIAS. CANTÓN SAN RAFAEL. ALDEA LAS TROJES. AMATITLÁN, GUATEMALA	ALDEA LAS TROJES	2,636	Q1,800,000.00
5	261646	MEJORAMIENTO CALLE DE LOS CRUCES. CASERIO EL ARENAL. AMATITLÁN, GUATEMALA	CASERIO EL ARENAL	1,072	Q 686,832.00
6	221686	MEJORAMIENTO CALLE 6A CALLE Y 2A AVENIDA ALDEA LLANO DE ANIMAS AMATITLAN	ALDEA LLANO DE ANIMAS	1,679	Q2,210,000.00
7	243215	MEJORAMIENTO CALLE DE ACCESO PRINCIPAL A ALDEA EL DURAZNO AMATITLÁN	ALDEA EL DURAZNO	1,679	Q1,200,000.00
8	243237	MEJORAMIENTO ESCUELA PRIMARIA ALDEA HUMITOS AMATITLÁN	ALDEA HUMITOS	301	Q900,000.00
		TOTAL		28,867	Q12,831,650.00

Amatitlán, Guatemala

Ejercicio fiscal 2021

No,	SNIP	Producto público	Comunidad	Beneficiarios	Monto (Q)
1	260791	CALLE RURAL	ALDEA MESILLAS BAJAS	2,973	Q4,085,760.00
2	262608	CALLE RURAL	ALDEA EL DURAZNO	721	Q3,071,358.00
3	260814	CALLE (S) RURALES	CASERIO EL RINCON	4,967	Q5,340,000.00
4	275904	CALLE RURAL	EL SALITRE	2,062	Q334,532.00
		TOTAL		10,723	Q12,831,650.00

Amatitlán, Guatemala

Ejercicio fiscal 2022

No.	SNIP	Producto público	Comunidad	Beneficiarios	Monto (Q)
1	278123	ESCUELA PRIMARIA	ALDEA LAGUNA SECA	185	Q1,800,000.00
2	278124	ESCUELA PRIMARIA	ALDEA AGUA DE LAS MINAS	799	Q1,600,000.00
3	278128	ESCUELA PRIMARIA	COLONIA EL PRADO I	640	Q1,197,980.00
4	278206	ESCUELA PRIMARIA	AMATITLÁN	840	Q1,750,000.00
5	281016	ESCUELA PRIMARIA	ALDEA TACATON	227	Q550,000.00
6	281023	ESCUELA PRIMARIA	SECTOR EL SALITRE	315	Q900,000.00
7	281026	ESCUELA PRIMARIA	COLONIA LUPITA	720	Q2,290,838.00
8	281028	INSTITUTO BASICO	COLONIA VILLAS DEL RIO	1,110	Q750,000.00
9	264526	CALLE	ALDEA EL PEPINAL	1,732	Q1,586,286.00
10	278133	CALLE (S) RURALES	CASERIO EL RINCON	4,968	Q2,250,000.00
11	292563	AGUA POTABLE	ALDEA LLANO DE ANIMAS	2,815	Q956,284.00
		TOTAL		14,351	Q15,631,388.00

Amatitlán, Guatemala

Ejercicio fiscal 2023

No.	SNIP	Producto público	Comunidad	Beneficiarios	Monto (Q)
1	298299	ALCANTARILLADO SANITARIO	ALDEA EL CERRITO	1,643	Q3,000,000.00
2	298300	ALCANTARILLADO SANITARIO	ALDEA LAS TROJES	3,804	Q2,000,000.00
3	298301	AGUA PLUVIAL	ALDEA LAGUNA SECA	8,600	Q3,500,000.00
4	298302	AGUA PLUVIAL	ALDEA LOS HUMITOS	1,758	Q2,371,327.00
5	298304	CALLE RURAL	ALDEA MESILLAS BAJAS HACIA CASERÍO MESILLAS ALTAS	3,894	Q1,900,000.00
6	299981	CALLE (S)	ALDEA LLANO DE ANIMAS	1,782	Q1,717,723.00
7	299983	ESCUELA PRIMARIA	COLONIA LUPITA	720	Q825,000.00
8	277676	CALLE RURAL	ALDEA LOS HUMITOS HACIA ALDEA EL DURAZNO	N/I	Q2,600,000.00
9	292563	AGUA POTABLE	ALDEA LLANO DE ANIMAS	2,816	Q1,250,000.00
		TOTAL		25,017	Q19,164,050.00

Amatitlán, Guatemala

Ejercicio fiscal 2024

No,	SNIP	Producto público	Comunidad	Beneficiarios	Monto (Q)
1	314398	CALLE RURAL	ALDEAS AGUA DE LAS MINAS Y LAS TROJES	1,800	Q2,835,000.00
2	314399	CAMINO RURAL	ALDEA MESILLAS BAJAS HACIA ALDEA SAN CARLOS	1,600	Q1,529,050.00
3	314400	CAMINO RURAL	CASERÍO MESILLAS ALTAS	1,800	Q2,300,000.00
4	314403	AGUA POTABLE	CABECERA MUNICIPAL	800	Q2,000,000.00
5	314404	ESCUELA PRIMARIA	CASERÍO EL RINCÓN	350	Q2,200,000.00
6	314405	INSTITUTO BASICO	CABECERA MUNICIPAL	1,300	Q5,000,000.00
7	314406	ESCUELA PRIMARIA	ALDEA EJE QUEMADO	800	Q3,332,951.00
8	314163	AGUA POTABLE	FINCA BELÉN, ALDEA TACATÓN	600	Q1,218,021.00
9	318201	CAMINO RURAL	EL ACEITILLAL. ALDEA LAGUNA SECA	1,600	Q1,800,000.00
		TOTAL		10,650	Q22,215,022.00

Amatitlán, Guatemala

Año	No.	Producto público	Comunidad	Beneficiarios	Monto (Q)
2020 - 2022	1	PERSONAS BENEFICIADAS CON FORMACIÓN OCUPACIONAL CERTIFICABLE	AMATITLÁN	303	N/I
			TOTAL GENERAL	303	N/I
2020 - 2022	1	PERSONAS BENEFICIADAS CON CAPACITACIÓN NO CERTIFICABLE	AMATITLÁN	1,513	N/I
2023	2	PERSONAS BENEFICIADAS CON CAPACITACIÓN NO CERTIFICABLE	AMATITLÁN	453	N/I
			TOTAL GENERAL	1,966	N/I
2020 - 2022	1	PERSONAS BENEFICIADAS CON CERTIFICACIÓN LABORAL	AMATITLÁN	61	N/I
			TOTAL GENERAL	61	N/I
2020 - 2022	1	EMPRESAS BENEFICIADAS CON ASISTENCIA TÉCNICA	AMATITLÁN	2	N/I
			TOTAL GENERAL	2	N/I

Amatitlán, Guatemala

No.	Producto público	Comunidad	Beneficiarios	Monto (Q)
1	Cursos de capacitación	Amatitlán	8	Q 285.12
2	Distintivo de Calidad y Sostenibilidad Turística Sello Q Verde	Amatitlán	1	Q 38,500.00
3	Sello de Bioseguridad Turística	Amatitlán	3	Q 1,200.00
4	Elaboración de murales como parte del proyecto "Arte y Turismo, un país con más color"	Amatitlán	Turistas nacionales e internacionales	Q 1,430.00
5	Presentación de destino y rueda de negocios segmento Salud y Bienestar	Amatitlán, Santa Teresita	El sector privado (doctores, médicos)	Q 24,500.00
6	Presentación de destino y rueda de negocios segmento Salud y Bienestar	Amatitlán, Santa Teresita	El sector privado (doctores, médicos)	Q 24,500.00

Amatitlán, Guatemala

Año	No.	Producto público	Comunidad	Beneficiarios	Monto (Q)
2022	1	Asistencia técnica "Política Municipal para el Mejoramiento de la Generación y Recaudación de Ingresos Propios"	Amatitlán	Gobierno Municipal	Q2,250.00

Amatitlán, Guatemala

No,	Producto público	Comunidad	Beneficiarios	Monto (Q)
1	Servicios de laboratorio de agua	Amatitlán	2 entidades	N/I

Año	No,	Producto público	Comunidad	Beneficiarios	Monto (Q)
2020	1	Capacitación en Gestión Municipal a autoridades, funcionarios y empleados municipales	Área Urbana	2,062 personas	Q 544,003.18
	2	Capacitación en gestión social a empleados municipales y sociedad civil urbana organizada	Área Urbana	1,813 personas	Q 715,024.39
	3	Capacitación en temas de administración, finanzas y en elaboración de instrumentos dirigida a autoridades, funcionarios y empleados municipales	Área Urbana	231 personas	Q 878,075.56
2021	1	Capacitación en Gestión Municipal a autoridades, funcionarios y empleados municipales	Área Urbana	3,884 personas	Q 592,142.96
	2	Capacitación en gestión social a empleados municipales y sociedad civil urbana organizada	Área Urbana	2,381 personas	Q 771,469.21
	3	Capacitación en temas de administración, finanzas y en elaboración de instrumentos dirigida a autoridades, funcionarios y empleados municipales	Área Urbana	1,034 personas	Q 776,018.27

***Nota: Cifras a nivel nacional**

Amatitlán, Guatemala

Año	No,	Producto público	Comunidad	Beneficiarios	Monto (Q)
2022	1	Capacitación en Gestión Municipal a autoridades. funcionarios y empleados municipales	Área Urbana	4,389 personas	Q 588,997.74
	2	Capacitación en gestión social a empleados municipales y sociedad civil urbana organizada	Área Urbana	2,803 personas	Q 805,028.26
	3	Capacitación en temas de administración, finanzas y en elaboración de instrumentos dirigida a autoridades. funcionarios y empleados municipales	Área Urbana	231 personas	Q 785,660.88
2023	1	Capacitación en Gestión Municipal a autoridades. funcionarios y empleados municipales	Área Urbana	2,126 personas	Q 374,429.30
	2	Capacitación en gestión social a empleados municipales y sociedad civil urbana organizada	Área Urbana	1,818 personas	Q 512,970.23
	3	Capacitación en temas de administración, finanzas y en elaboración de instrumentos dirigida a autoridades. funcionarios y empleados municipales	Área Urbana	109 personas	Q 474,689.80

***Nota: Cifras a nivel nacional**

Amatitlán, Guatemala

Año	No.	Producto público	Comunidad	Hect. Afec.	Beneficiarios	Monto (Q)
2020	1	Incendios Forestales y No Forestales Atendidos	Altos de La Cruz	N/I	N/I	Q 9,882,225.11
	2		Km 30 al Pacífico	N/I	N/I	
	3		Cantón Las Pilas kilómetro 31.5 ruta CA-9 al sur	N/I	N/I	
	4		El Tabacal	N/I	N/I	
	5		Aldea Agua de la Mina	3	N/I	
	6		Comunidad de Mesillas Bajas	N/I	N/I	
	7		Los Cerritos	N/I	N/I	
	8		Kilómetro 23 CA-9 en la vuelta del gancho	N/I	N/I	
	9		Kilómetro 30 ruta CA-9	N/I	N/I	
	10		Agua de las Minas	N/I	N/I	
	11		Kilómetro 31 de la CA-9.	4	N/I	
	12		Colonia La Mariposa	N/I	N/I	
	13		El Arenal, El Rincón	N/I	N/I	
	14		San Jorge	N/I	N/I	
	15		Cerro de la Cruz	N/I	N/I	
	16		Comunidad Llano de Ánimas	N/I	N/I	

**

DE 182

Amatitlán, Guatemala

Año	No.	Producto público	Comunidad	Hect. Afec.	Beneficiarios	Monto (Q)	
2020	17	Incendios Forestales y No Forestales Atendidos	Km 32.5 Vuelta al Lago	N/I	N/I	Q 9,882,225.11	**
	18		kilómetro 30.5 de la CA-9, por complejo de bodegas industriales.	N/I	N/I		
	19		kilómetro 30.5 El Ceibillo	N/I	N/I		
	20		N/I	0.5	N/I		
	21		Kilometro 23 ruta CA-9 al pacifico	0.04	N/I		
2021	1	Incendios Forestales y No Forestales Atendidos	San Jorge	0.03	N/I	Q 8,405,144.71	**
	2		Km.25 CA-9 delimitación territorial	0.3	N/I		
	1	Coordinadoras Municipales para la Reducción de Desastres	Amatitlán	N/I	34	Q 1,383,978.57	**
2022	1	Incendios Forestales y No Forestales Atendidos	Km 30.5 al pacifico	1.43	N/I	Q 9,330,624.03	**
	2		Aldea Pedregal	20	N/I		
	3		Km 31 Ruta al Pacifico	45.112	N/I		
	4		Naciones Unidas	8	N/I		
	5		Cerro Agua de la Mina	32	N/I		
	6		Km 24 Ruta al Pacifico,	3	N/I		

Amatitlán, Guatemala

Año	No,	Producto público	Comunidad	Hect, Afec,	Beneficiarios	Monto (Q)
2023	1	Incendios Forestales y No Forestales Atendidos	kilómetro 30,5 CA-9,	6	N/I	Q 5,607,818.70
	2		Aldea las Trojes	2	N/I	
	3		Km 32+200 CA-9 carretera a Palin	5	N/I	
	4		Barrio El Rosario	1	N/I	
	1	Instancias Municipales de Reducción de Riesgo de Desastres	Amatitlán	N/I	N/I	Q 604,505.47

** **NOTA:** El monto consignado representa lo ejecutado en forma global para el ejercicio fiscal indicado

Alejandro Eduardo Giammattei Falla
Señor Presidente de la República

**Secretaría de Coordinación
Ejecutiva de la Presidencia**

Álvaro Leonel Díaz Velásquez
Secretario de Coordinación Ejecutiva

Danilo José Soto Castañeda
Subsecretario de Coordinación Ejecutiva

Victor Hugo Paiz Gómez
Subsecretario para la Descentralización

Leonel Eduardo Girón Véliz
Director del Sistema de Consejos de Desarrollo

Luis Eduardo Orozco Orellana
Director General para la Descentralización

Jonathan Arnulfo Del Cid López
Director de Informática

Jesús Felipe Polanco Tello
Director Técnico de Operaciones

Luis Alfonso Rodas Guzmán
Director de Planificación

Jennifer Cristina García Marroquín
Directora de Comunicación social

Luz Azucena Mendoza Cajbón
Directora Administrativa Financiera

María José Sánchez Mejía
Directora de Asesoría Jurídica

Alberto Emmanuel Soto de León
Director de Auditoría Interna

Isis Ana Graciela Serrano Lemus
Asesoría Técnica

Saúl Nehemías Obando Mejía
Dirección Técnica de Operaciones

David Roberto Barrera Valenzuela
Dirección Técnica de Operaciones

Autorizado

Alejandro Eduardo Giammattei Falla
Señor Presidente de la República

Álvaro Leonel Díaz Velásquez
Secretario de Coordinación Ejecutiva de la Presidencia

Elaborado

Despacho
Secretaría de Coordinación Ejecutiva de la Presidencia

Subsecretaría de Coordinación Ejecutiva
Secretaría de Coordinación Ejecutiva de la Presidencia

Revisado

Dirección del Sistema de Consejos de Desarrollo
Dirección Técnica de Operaciones
Dirección de Descentralización

Diseño y diagramación

Dirección de Comunicación Social

340 municipios
fuertes,
hacen un Estado fuerte!

ACCESO A INFORMACIÓN DIGITAL



<https://scep.gob.gt/carta-de-navegacion-municipal/>