



Carta de navegación Municipal

MUNICIPALIDAD DE ACATENANGO, CHIMALTENANGO



GOBIERNO de GUATEMALA
DR. ALEJANDRO GIAMMATTEI

MINISTERIO DE SERVICIOS PÚBLICOS



GOBIERNO de GUATEMALA
DR. ALEJANDRO GIAMMATTEI

MINISTERIO DE TRABAJO Y PREVISIÓN SOCIAL



GOBIERNO de GUATEMALA
DR. ALEJANDRO GIAMMATTEI

MINISTERIO DE CULTURA Y DEPORTE



GOBIERNO de GUATEMALA
DR. ALEJANDRO GIAMMATTEI

MINISTERIO DE AMBIENTE Y RECURSOS NATURALES



GOBIERNO de GUATEMALA
DR. ALEJANDRO GIAMMATTEI

MINISTERIO DE SALUD PÚBLICA Y ASISTENCIA SOCIAL



GOBIERNO de GUATEMALA
DR. ALEJANDRO GIAMMATTEI

MINISTERIO DE AGRICULTURA, GANADERÍA Y ALIMENTACIÓN



GOBIERNO de GUATEMALA
DR. ALEJANDRO GIAMMATTEI

MINISTERIO DE COOPERACIÓN



GOBIERNO de GUATEMALA
DR. ALEJANDRO GIAMMATTEI

MINISTERIO DE EDUCACIÓN



GOBIERNO de GUATEMALA
DR. ALEJANDRO GIAMMATTEI

SECRETARÍA DE SEGURIDAD ALIMENTARIA Y NUTRICIONAL DE LA PRESIDENCIA DE LA REPÚBLICA



GOBIERNO de GUATEMALA
DR. ALEJANDRO GIAMMATTEI

SECRETARÍA PRESIDENCIAL DE LA VELOCIDAD



GOBIERNO de GUATEMALA
DR. ALEJANDRO GIAMMATTEI

COMISIÓN PRESIDENCIAL DE ASUNTOS MUNICIPALES



Instituto Guatemalteco de Turismo



SEGEPLAN



LIBERTAD
15 DE
SEPTIEMBRE
DE 1821

Estimados Alcaldes y Alcaldesas:

Me dirijo a ustedes con un mensaje de profundo compromiso y gratitud en este importante momento de transición de gobierno. Como Presidente de la República de Guatemala, identificado plenamente con el municipalismo y la necesidad de fortalecer el poder local, es mi deber informarles sobre los alcances y resultados a nivel local y nacional, y cómo orientar de mejor manera los retos del desarrollo en las 340 municipalidades del país.

En este sentido, deseo resaltar el análisis exhaustivo realizado por la Secretaría de Coordinación Ejecutiva de la Presidencia, los Ministerios y demás instituciones que reportan los logros alcanzados a nivel sectorial y del Sistema de Consejos de Desarrollo, así como las brechas que se deben superar. Los datos recopilados en este análisis, proporcionan una base sólida para la toma inteligente y oportuna de decisiones en cada municipalidad, por lo que se ilustran las prioridades de su municipio, así como las transferencias financieras que el Organismo Ejecutivo traslada de manera efectiva y oportuna a todas las municipalidades del país, lo que ha permitido ir cerrando brechas y asegurar un futuro más próspero.

El Sistema de Consejos de Desarrollo ha sido una herramienta fundamental para fomentar la participación ciudadana y garantizar que las necesidades de nuestras comunidades sean atendidas de manera adecuada. Gracias al esfuerzo conjunto entre el Gobierno central y las

municipalidades, se han logrado avances notables en el desarrollo local y en la mejora de la calidad de vida de nuestros ciudadanos, fortaleciendo así el municipalismo.

Es importante reconocer que aún existen retos por alcanzar. Estos retos y brechas demandan como país, redoblar esfuerzos y a trabajar de la mano para superar las adversidades. Con la información proporcionada por el Gobierno central en este documento, estamos en una posición sólida para tomar decisiones informadas que nos permitan avanzar hacia una Guatemala con más desarrollo. Hacer gobierno implica recordar que el verdadero poder radica en la unidad, complementariedad y colaboración, por lo que trabajar en conjunto para beneficio de las comunidades, asegura construir una Guatemala más fuerte, más unida y más próspera.

**"Que Dios bendiga Guatemala".
Con gratitud y compromiso,**

**Dr. Alejandro Giammattei
Presidente de la República**

LIBERTAD
15 DE
SEPTIEMBRE
DE 1821

Eficiencia en aportes a Consejos de Desarrollo Departamental, Chimaltenango 2020 - 2023

No.	Municipio	Porcentaje de ejecución 2020	Porcentaje de ejecución 2021	Porcentaje de ejecución 2022	Porcentaje de ejecución 2023	Porcentaje de ejecución 2020 - 2023
1	Zaragoza	100%	100%	100%	44%	83%
2	Chimaltenango	89%	100%	100%	49%	83%
3	Patzún	94%	100%	100%	44%	82%
4	Santa Apolonia	100%	100%	94%	25%	77%
5	San Pedro Yepocapa	100%	100%	100%	13%	74%
6	San Miguel Pochuta	100%	100%	100%	5%	72%
7	El Tejar	98%	94%	77%	32%	72%
8	Santa Cruz Balanyá	98%	97%	97%	14%	72%
9	San Juan Comalapa	98%	100%	95%	0%	68%
10	Acatenango	95%	96%	77%	17%	68%
11	Patzicía	96%	99%	87%	6%	67%
12	San Andrés Itzapa	59%	99%	99%	22%	67%
13	Parramos	94%	82%	71%	30%	66%
14	Tecpán Guatemala	92%	97%	57%	32%	66%
15	San Martín Jilotepeque	91%	73%	68%	38%	65%
16	San José Poaquil	41%	95%	88%	20%	60%

*Información al mes de agosto 2023.

Asignación IVA-PAZ CODEDE

Al mes de agosto de 2023

Ejercicio Fiscal	Monto Aprobado	Saldo de Arrastre (Ejercicio fiscal anterior)	Monto Real	Monto Desembolsado	Saldo de Arrastre (Ejercicio fiscal actual)	Porcentaje de Ejecución
2020	Q5,791,231.00	-Q3,304,292.10	Q2,486,938.90	Q5,500,316.24	Q290,914.76	95%
2021	Q5,791,231.00	-Q290,914.76	Q5,500,316.24	Q5,574,812.95	Q216,418.05	96%
2022	Q6,769,819.00	-Q216,418.05	Q6,553,400.95	Q5,190,503.09	Q1,579,315.91	77%
2023	Q7,582,758.00	-Q1,579,315.91	Q6,003,442.09	Q1,256,727.06	Q6,326,030.94	17%
Total	Q25,935,039.00	-Q5,390,940.82	Q20,544,098.18	Q17,522,359.34	Q8,412,679.66	68%

1

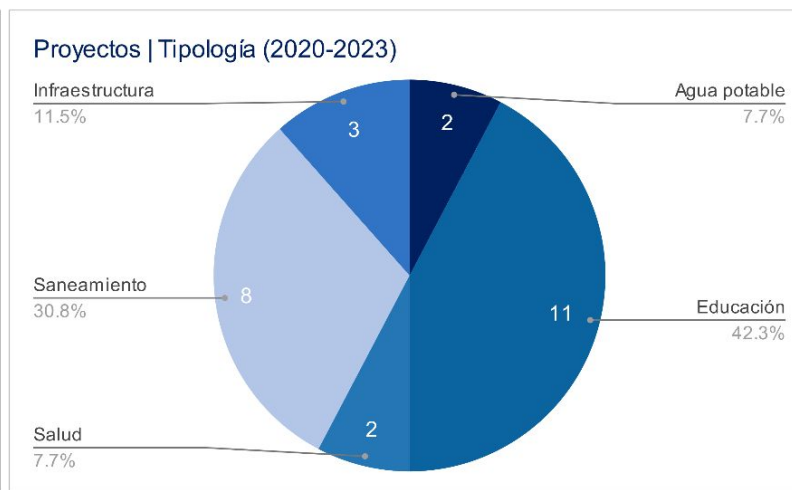
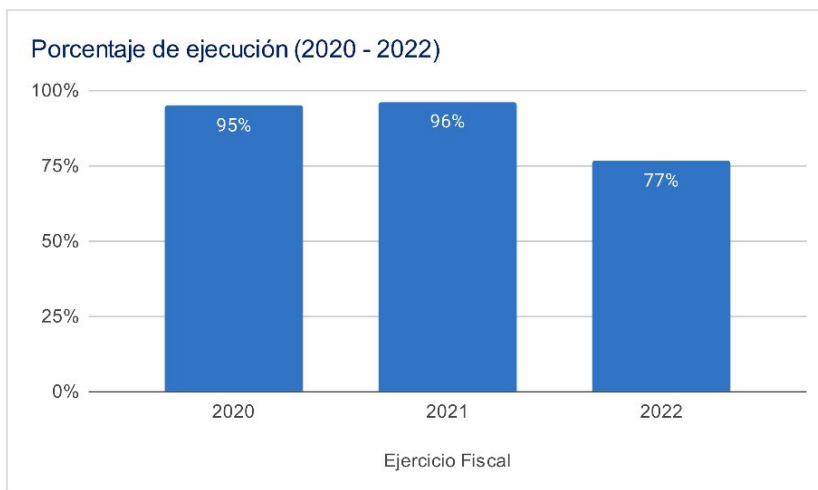

Asignaciones y Transferencias al Municipio

Ejercicio Fiscal	Asignación Constitucional	Asignación IVA-PAZ Municipalidades	Asignación Vehículos	Petróleo	Asignación IVA-PAZ CODEDE	Total
2020	Q 6,821,373.62	Q 8,478,922.72	Q 952,563.38	Q 260,398.65	Q5,791,231.00	Q 22,304,489.37
2021	Q 7,240,871.37	Q 9,000,355.67	Q 1,011,143.69	Q 277,187.60	Q5,791,231.00	Q 23,320,789.33
2022	Q 8,031,936.44	Q 9,488,461.68	Q 919,921.67	Q 304,116.11	Q6,769,819.00	Q 25,514,254.90
2023	Q 9,152,828.00	Q 10,800,526.09	Q 955,471.94	Q 317,414.54	Q7,582,758.00	Q 28,808,998.57
Total	Q 31,247,009.43	Q 37,768,266.16	Q 3,839,100.68	Q 1,159,116.90	Q25,935,039.00	Q 99,948,532.17

1

Total asignado al municipio: **Q 99,948,532.17**

Necesidades Municipales Acatenango, Chimaltenango

Área prioritaria	Brecha %	Necesidades				
Educación						
PAIN (Programa de atención integral al niño y niña)	100%	En este nivel existe	3893	niños que necesitan atención educativa.		
Preprimaria	55%	Se recomienda contemplar	30	aulas y docentes para cubrir a	913	niños.
Primaria	0%	No existe brecha educativa en este nivel.				
Básico	39%	Se recomienda contemplar	21	aulas y docentes para cubrir a	618	niños.
Diversificado	88%	Se recomienda contemplar	49	aulas y docentes para cubrir a	1455	niños.
Salud y agua potable						
Porcentaje desnutrición aguda	0.6%	Se registró	21	casos de niños menores de 5 años con desnutrición aguda en el municipio.		
Porcentaje desnutrición crónica	16%	Se registró	539	casos de niños menores de 5 años con desnutrición crónica en el municipio.		
Establecimientos de salud	0%	Considerando que el centro de salud tiene capacidad para atender hasta a 20,000 personas y el puesto de salud a 5,000 personas, se determina que no existe brecha de establecimientos de salud en el municipio, la población tiene acceso a establecimientos de salud.				
Enfermedades causadas por alimentos y agua	2%	Se registró	366	casos de enfermedades transmitidas por alimentos o agua contaminada.		
Red domiciliar de agua potable	15%	Se necesita cubrir el acceso a red domiciliar de agua potable de	731	viviendas.		
Saneamiento						
Manejo de desechos	51%	2560 viviendas requieren de un sistema adecuado de manejo de desechos sólidos o tren de aseo.				
Acceso a servicio sanitario	25%	1237 viviendas requieren de acceso a un servicio sanitario adecuado.				
Acceso a sistema de drenajes	29%	1436 viviendas requieren acceso a sistema de drenajes.				

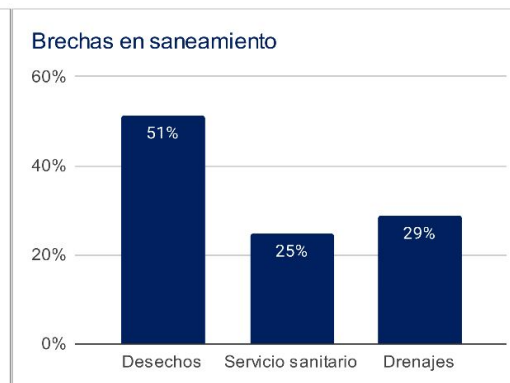
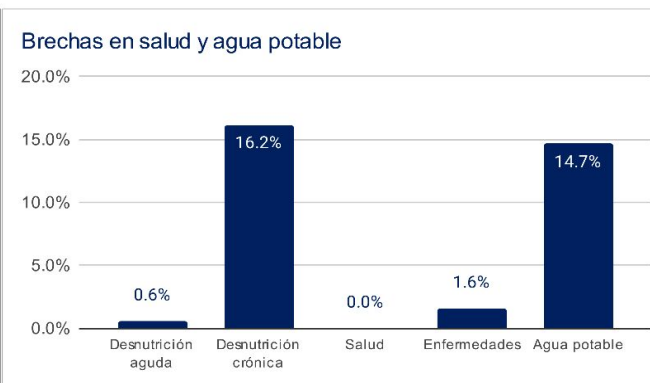
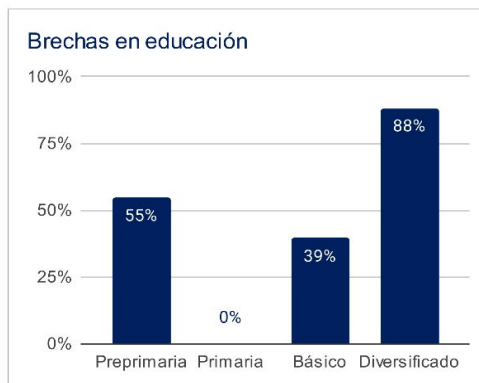

1 Asignaciones y Transferencias a Municipalidades. Dirección Financiera, MINFIN (2023)

3 Morbilidad por desnutrición crónica y aguda en menores de 5 años. SIGSA - MSPAS (2022). Morbilidad por enfermedades relacionadas a enfermedades transmitidas por alimentos y/o agua (ETAS's). SIGSA - MSPAS (2022). Establecimientos de salud a nivel nacional. MSPAS (2023).

2 Datos poblacionales del Censo 2018. INE (2018). Cobertura educativa. MINEDUC (2023).

4 Datos poblacionales y de vivienda. Censo 2018. INE (2018).

Departamento: Chimaltenango

(1) ▾

Municipio: Acatenango

(1) ▾

Año	Aporte Consejos	Constitucional	IVA-Paz Municipalidades	Vehículos	Petróleo	Total
2024	8.791.060,00	9.152.828,00	10.800.526,09	955.471,94	317.414,54	30.017.300,57
2025	9.282.575,30	10.052.427,10	11.646.771,60	943.958,14	341.583,90	32.267.316,04
2026	10.061.693,80	10.709.913,64	12.291.109,31	938.972,67	357.009,78	34.358.699,20
2027	10.840.812,30	11.367.400,18	12.935.447,03	933.987,21	372.435,65	36.450.082,37
Total	38.976.141,40	41.282.568,92	47.673.854,03	3.772.389,96	1.388.443,87	133.093.398,18

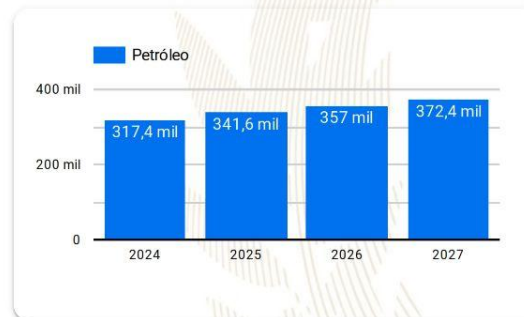
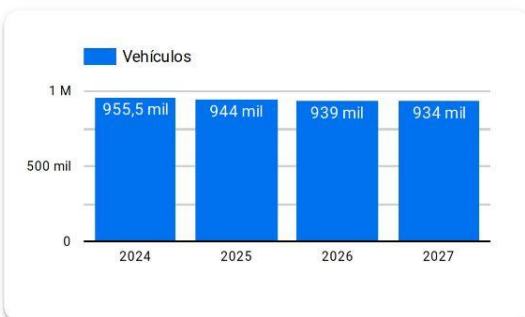
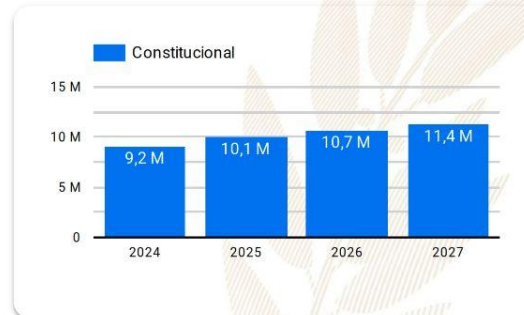
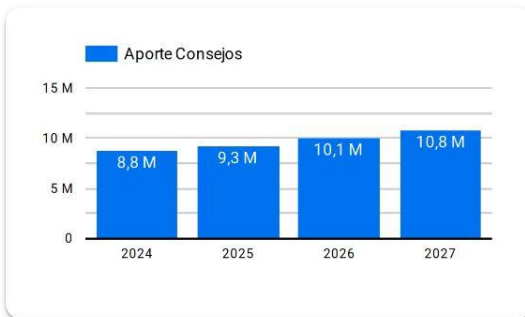

Año 2024: Presupuesto sujeto a aprobación por el Congreso de la República de Guatemala.

Años 2025-2027: Proyección elaborada en base a presupuestos aprobados para los años 2020 a 2024.

Resumen de **giras** **presidenciales**

Giras Presidenciales es un modelo de seguimiento programático presidencial y de administración pública introducido en Guatemala en 2021, con el propósito de establecer mayor cercanía entre el gobierno central y los poderes locales. Estas giras permitieron la coordinación interinstitucional entre la Secretaría Privada de la Presidencia, la Secretaría de Coordinación Ejecutiva de la Presidencia y el gabinete de gobierno, con el liderazgo del Presidente de la República. La aceptación por parte de los alcaldes fue notable, con altos porcentajes de asistencia a las giras.

El enfoque municipalista del modelo promovió el acercamiento entre los poderes locales y el gobierno central, mediante mesas de discusión que abordaron temas de importancia municipal y agilizaron los procesos para satisfacer demandas y necesidades locales. Se presentaron propuestas prácticas para encontrar soluciones a través del seguimiento programático.

MODALIDADES

Las giras presidenciales se adaptaron a distintas modalidades, presenciales en cabeceras departamentales y en el Palacio Nacional, incluyendo reuniones virtuales durante la pandemia de COVID-19, demostrando la capacidad de adaptación y la importancia de utilizar recursos tecnológicos para garantizar la continuidad de la gestión pública.

SEGUIMIENTO

La documentación y el seguimiento de acciones derivadas de los proyectos y programas de desarrollo fueron sistematizados, esto fue logrado a través de la Secretaría de Coordinación Ejecutiva de la Presidencia y la Secretaría Privada de la Presidencia, con equipos dedicados a mantener actualizada la Matriz de Seguimiento a Compromisos Presidenciales y Solicitudes Municipales en las Mesas de Trabajo.

RESULTADO

Las giras presidenciales contribuyeron a mejorar la administración pública, fortaleciendo la confianza y la participación ciudadana en la gestión gubernamental. Además, agilizaron los procesos y redujeron los tiempos de respuesta, impulsando el desarrollo del país.

Departamento: Chimaltenango (1) ▾

Municipio: Acatenango (1) ▾

Los Compromisos Presidenciales y Solicitudes de Alcaldes, se adquirieron por el Señor Presidente, durante las Giras Presidenciales realizadas durante el periodo de Gobierno 2020-2023.

La Secretaría de Coordinación Ejecutiva de la Presidencia en coordinación con La Secretaría Privada de la Presidencia, realizaron el seguimiento programático de los Compromisos Presidenciales y Solicitudes de Alcaldes, en base a la actualización del avance indicado por los delegados de los diferentes Ministerios y Secretarías responsables.

Compromisos Presidenciales



Compromisos

0



El Municipio no cuenta con Compromisos Presidenciales

● Ejecutados y en Ejecución ● Pendientes de Acción Municipal

Instituciones	Compromisos ▾	Solicitudes
1. INGUAT	0	1
2. MARN	0	2
3. MINEDUC	0	1
4. SCEP	0	1
5. SESAN	0	1
6. MAGA	0	2
7. CONAP	0	1
8. CIV	0	1
Total	0	10

Solicitudes de Alcaldes



Solicitudes

10

● Ejecutados y en Ejecución ● Pendientes de Acción Municipal

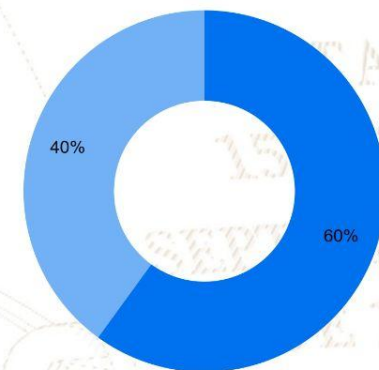

SIPROCODE

La SCEP, con el objetivo de modernizar y hacer más eficientes, eficaces y transparentes los procesos de planificación y ejecución de los proyectos financiados con recursos de inversión destinados al Sistema de Consejos de Desarrollo, presentó ante el Consejo Nacional de Desarrollo Urbano y Rural -CONADUR- el Sistema Electrónico para la Administración de Procesos de Proyectos de Consejos de Desarrollo para su aprobación.

OBJETIVO

Acercar a los entes rectores y a las unidades ejecutoras, con el fin de agilizar los procesos de solicitud y emisión de avales, dictámenes técnicos u otros documentos, para la aprobación de los proyectos en las etapas de planificación y ejecución. Asimismo, sustituir las interacciones físicas por virtuales y a la vez establecer un historial de tiempo por gestión realizada entre las unidades ejecutoras y los entes rectores, también notificar en tiempo real sobre las nuevas solicitudes.

BENEFICIOS INSTITUCIONALES

- Coordinación interinstitucional permanente.
- Disminución de la burocracia.
- Reducción de la vulnerabilidad en los procedimientos.
- Agilización de procesos.
- Reducción de tiempo en emisión de avales, dictámenes técnicos y otros documentos a 20 días hábiles.
- Disminución de costos en trámites.
- Fortalece la transparencia en los procesos.
- Monitoreo y seguimiento a través de la plataforma;
- Trámites no presenciales.
- Vista pública de información general y acceso a la misma.
- Permitir el seguimiento a los procesos y gestiones de trámites en cada una de sus etapas por parte de las instituciones involucradas.

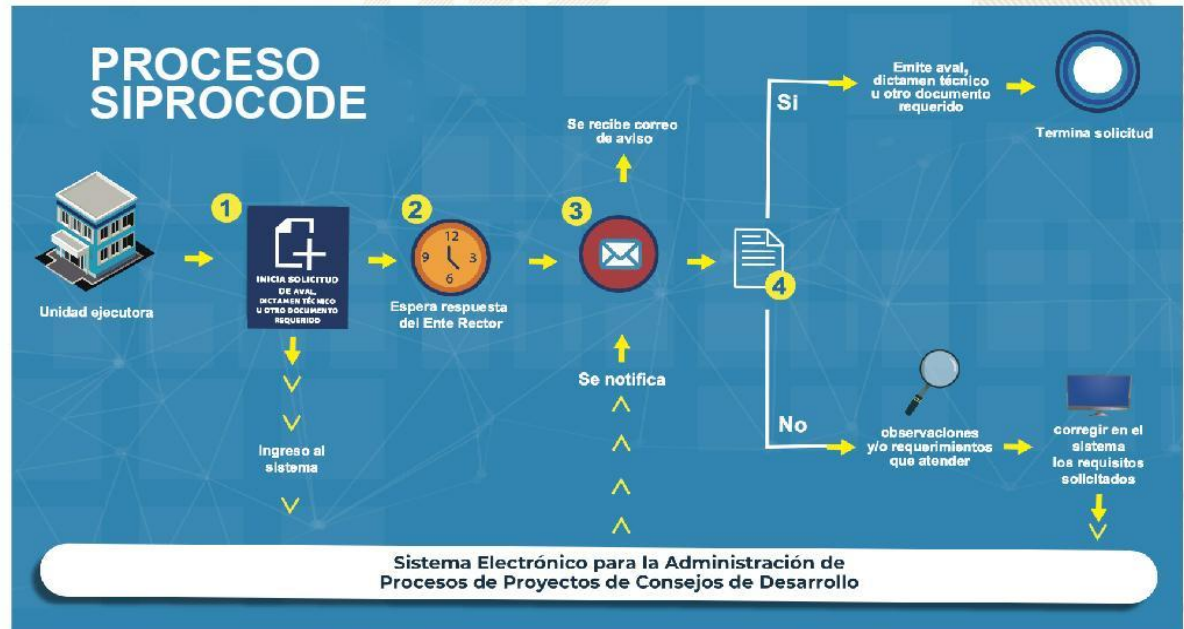

SIPROCODE

Avales, Dictámenes Técnicos u Otros Documentos periodo 2021 - 2023

Avales, Dictámenes Técnicos u Otros Documentos

Municipio	SIPROCODE			CONAP			CONRED			MAGA			MICIVI			MICUDE			MINEDUC			MEM			MINGOB			MSPAS			TA	TR	TS								
	2021	2022	2023	2021	2022	2023	2021	2022	2023	2021	2022	2023	2021	2022	2023	2021	2022	2023	2021	2022	2023	2021	2022	2023	2021	2022	2023	2021	2022	2023											
	A	R	A	A	R	A	A	R	A	A	R	A	A	R	A	A	R	A	A	R	A	A	R	A	A	R	A	A	R	A				A	R						
SAN JOSE POAQUIL, CHIMALTENANGO	SI	SI	SI	-	-	-	-	-	-	-	-	-	-	-	-	8	-	10	-	13	-	-	-	-	-	-	-	-	-	-	-	-	3	-	-	44	0	44			
CHIMALTENANGO, CHIMALTENANGO	SI	SI	SI	-	-	-	-	-	-	-	-	-	-	-	-	12	-	19	-	3	-	-	-	-	-	-	-	-	-	-	-	-	-	7	-	-	41	0	41		
TECPAN GUATEMALA, CHIMALTENANGO	SI	SI	SI	-	-	-	-	-	-	1	-	3	-	-	-	-	-	-	-	-	-	-	-	-	-	-	-	-	-	-	-	-	-	2	-	3	39	0	39		
SANTA APOLONIA, CHIMALTENANGO	SI	SI	SI	-	-	-	-	-	-	-	-	-	-	-	-	9	-	7	-	9	-	-	-	-	-	-	-	-	-	-	-	-	-	1	-	-	36	0	36		
PATZUN, CHIMALTENANGO	SI	SI	SI	-	-	-	-	-	-	-	-	-	-	-	-	5	-	15	-	3	-	-	-	-	-	-	-	-	-	-	-	-	-	3	-	5	34	0	34		
PATZICIA, CHIMALTENANGO	SI	SI	SI	-	-	-	-	-	-	-	-	-	-	1	-	6	-	16	-	5	-	-	-	-	-	-	-	-	-	-	-	-	-	3	-	-	33	0	33		
SAN MARTIN JILOTEPEQUE, CHIMALTENANGO	SI	SI	SI	-	-	-	-	-	-	-	-	-	-	3	-	5	-	3	-	2	-	-	-	-	-	-	-	-	-	-	-	-	-	5	-	-	19	0	19		
SANTA CRUZ BALANYA, CHIMALTENANGO	SI	SI	SI	-	-	-	-	-	-	-	-	-	-	-	-	4	-	6	-	2	-	-	-	-	-	-	-	-	-	-	-	-	-	2	-	-	19	0	19		
SAN PEDRO YEPOCAPA, CHIMALTENANGO	SI	SI	SI	-	-	-	-	-	-	-	-	-	-	-	-	4	-	6	-	3	-	-	-	-	-	-	-	-	-	-	-	-	-	2	-	-	18	0	18		
ZARAGOZA, CHIMALTENANGO	SI	SI	SI	-	-	-	-	-	-	-	-	-	-	-	-	3	-	4	-	4	-	-	-	-	-	-	-	-	-	-	-	-	-	-	3	-	3	17	0	17	
SAN ANDRES ITZAPA, CHIMALTENANGO	SI	SI	SI	-	-	-	-	-	-	-	-	-	-	-	-	4	-	4	-	2	-	-	-	-	-	-	-	-	-	-	-	-	-	-	1	-	5	16	0	16	
EL TEJAR, CHIMALTENANGO	SI	SI	SI	-	-	-	-	-	-	-	-	-	-	-	-	5	-	5	-	2	-	-	-	-	-	-	-	-	-	-	-	-	-	-	2	-	1	15	0	15	
PARRAMOS, CHIMALTENANGO	SI	SI	SI	-	-	-	-	-	-	-	-	-	-	-	-	8	-	1	-	2	-	-	-	-	-	-	-	-	-	-	-	-	-	-	2	-	-	13	0	13	
COMALAPA, CHIMALTENANGO	SI	SI	SI	-	-	-	-	-	-	-	-	-	-	-	-	1	-	1	-	2	-	-	-	-	-	-	-	-	-	-	-	-	-	-	6	-	-	12	0	12	
POCHUTA, CHIMALTENANGO	SI	SI	SI	-	-	-	-	-	-	-	-	-	-	-	-	1	-	1	-	1	-	-	-	-	-	-	-	-	-	-	-	-	-	-	2	-	2	10	0	10	
ACATENANGO, CHIMALTENANGO	NO	SI	SI	-	-	-	-	-	-	2	1	2	-	-	-	-	-	-	-	-	-	-	-	-	-	-	-	-	-	-	-	-	-	-	-	4	-	-	11	1	12

*La información anterior es basada en solicitudes que finalizaron el ciclo, no se muestra en las estadísticas de procesos pendientes.

- SIPROCODE inicio en junio del 2021, por lo que algunas municipalidades solicitaron sus avales por la vía tradicional.
- A: Solicitudes Aprobadas.
- R: Solicitudes Rechazadas.
- TA: Total Solicitudes Aprobadas.
- TR: Total Solicitudes Rechazadas.
- TS: Total Solicitudes.

Para mayor información, escanea o haz click en el código QR:



La SCEP coordina con diferentes instituciones del Estado y sector privado, para acercar los servicios públicos de forma temporal en alianza con municipalidades y gobernaciones departamentales, estimulando de esa manera el proceso de desconcentración de las instituciones del Estado.

SCEP realizó acciones de coordinación y logística para el desarrollo de las Jornadas Móviles de Servicios Integrados desde el año 2020 hasta julio de 2023.

Servicios que se brindan durante las Jornadas Móviles de Servicios Integrados:

- Trámites de carencia de antecedentes policiales, renovación de licencia de conducir, pasaportes, actualización de datos y empadronamiento.
- Quioscos informativos del Sistema Nacional del Empleo, promoción del turismo y talleres de temas ambientales, entre otros.
- Información sobre las iniciativas Bono Social, entrega de becas y Comedores Sociales.
- Acceso a consultas de medicina general, psicología, nutrición, pediatría, hisopados, jornada de vacunación contra el COVID-19 y charlas sobre salud.
- Capacitaciones en temas tributarios y actualización de documentos, entre otros.



DEPARTAMENTO DE
TRÁNSITO DE LA PNC



GOBIERNO de
GUATEMALA
Dr. ALEJANDRO GIAMATTI

MINISTERIO DE
ECONOMÍA



GOBIERNO de
GUATEMALA
Dr. ALEJANDRO GIAMATTI

MINISTERIO DE
SALUD PÚBLICA
Y ASISTENCIA
SOCIAL



CONSEJO
NACIONAL DE
ATENCIÓN AL MIGRANTE
DE GUATEMALA

CONAMIGUA

Portal de

Gobiernos Locales

Estimado Usuario, Bienvenido

PORTAL DE GOBIERNOS LOCALES

Es un sitio web que ofrece al usuario, de forma fácil, dinámica e integrada, el acceso a una serie de recursos y de servicios relacionados a la información presupuestaria y financiera registrada por los gobiernos locales y sus empresas municipales en el SIAF.

Este portal cuenta con reportes dinámicos establecidos que ofrecen datos en tiempo real relacionados a:

- Presupuesto por Resultados
- Enfoque Temático
- Grupo Objeto de Gasto
- Finalidad, Función y División

También permite al usuario elaborar sus propios reportes de ingresos, gastos y contables de acuerdo a sus necesidades.

Para el análisis de las finanzas municipales y la oportuna toma de decisiones, pone a disposición los siguientes tableros de indicadores:

ICFM Índice Consolidado Financiero Municipal:

Es una herramienta de análisis que permite a los funcionarios municipales realizar mediciones de los datos que registran en el -SICOIN GL-, con los cuales se puede interpretar la situación económico-financiera de la municipalidad durante uno o varios ejercicios fiscales.

Objetivos de Desarrollo Sostenible:

Se presenta el impacto de la Gestión Municipal desde la perspectiva de los Objetivos de Desarrollo Sostenible.

Actualmente ofrece a los usuarios municipales la oportunidad de realizar el pago de sus servicios públicos a través de internet.

Cobros en Línea:

Permite al vecino realizar sus pagos a través de tarjeta de crédito y/o débito, de cualquier servicio (agua, IUSI y arbitrios) que presta la Municipalidad, desde la comodidad de su casa o desde cualquier lugar en donde se encuentre; al ingresar en el ícono le permitirá:

- Pagar documento de cobro (Todos los Servicios)
- Pagar boleto de ornato
- Pagar multas de tránsito



También cuenta con una sección de noticias, biblioteca virtual y enlaces importantes.

Para acceder al Portal de Gobiernos Locales, escanea o haz click en el código QR:



ÍNDICE CONSOLIDADO FINANCIERO MUNICIPAL - ICFM -

12100411

CHIMALTENANGO





MUNICIPALIDAD DE ACATENANGO



Calificación General
Gestión Financiera

68

Moderada

	Puntuación máxima		Resultado municipio	
 <p>Solvencia General</p>	30	Evalúa la generación y captación de recursos propios municipales que permitan la sostenibilidad financiera en el mediano y largo plazo. Asimismo refleja la dependencia en relación a las transferencias de la Administración Central.	12	
	Autonomía Financiera Municipal		15	5
	Dependencia Financiera Municipal		6	1
	Ahorro Operacional		5	3
	Relación de Recursos y Gastos - Sin Endeudamiento		4	3
 <p>Solvencia Financiera</p>	30	Mide el nivel de endeudamiento, la capacidad de pago de la municipalidad, a través de la solvencia de sus finanzas y el volúmen de endeudamiento.	28	
	Liquidez Financiera		5	5
	Recursos por Endeudamiento		5	5
	Pasivo por Endeudamiento		10	10
Pasivo con Acreedores	10	8		
 <p>Dinamismo Económico</p>	15	Evalúa la relación entre la inversión, la captación de recursos propios y el nivel de deuda en relación a la población de cada municipio, según el número de habitantes reflejados en la proyección proporcionada por el Instituto	9	
	Inversión por Habitante		5	2
	Recursos Propios por Habitante		5	2
Pasivo por Habitante	5	5		
 <p>Evaluación Presupuestaria</p>	25	Mide la eficiencia en cuanto a la ejecución de recursos percibidos y gastos pagados, durante un ejercicio fiscal en relación al presupuesto vigente.	19	
	Ejecución Presupuestaria de Ingresos		6	6
	Ejecución Presupuestaria de Egresos		5	2
	Relación de Gastos e Ingresos Ejecuta		5	5
	Ejecución por Tipo de Gasto		6	5
Transferencias Presupuestarias	3	1		

Fuente: Reporte índice consolidado financiero municipal ICFM, 2023, Ministerio de Finanzas Públicas.



Para acceder al detalle anual sobre el ICFM escanea el siguiente código QR

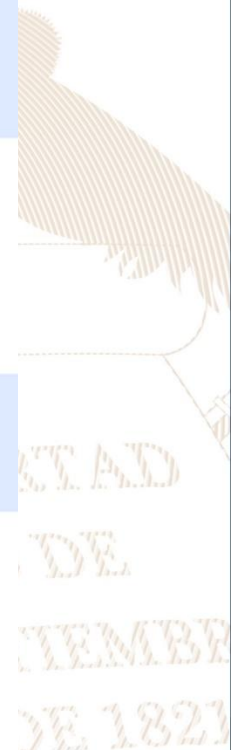

Ingresos

Código y Clase de Ingreso	Código y Recurso de Ingreso	Recurso Auxiliar	Presupuesto Vigente 2022	Presupuesto Vigente 2023
10000 INGRESOS TRIBUTARIOS	10141 SOBRE LA TENENCIA DE PATRIMONIO	IUSI2/1000	Q 23,000	Q 24,000
		IUSI6/1000	Q 15,000	Q 17,000
		IUSI9/1000	Q 93,610	Q 100,000
		Multas IUSI2/1000	Q 1,847	Q 1,500
		Multas IUSI6/1000	Q 2,036	Q 1,500
		Multas IUSI9/1000	Q 6,000	Q 3,000
	Total 10141 SOBRE LA TENENCIA DE PATRIMONIO		Q 141,493	Q 147,000
	10281 SOBRE ESTABLECIMIENTOS COMERCIAL	Almacenes de Mercadería en General	Q 638	Q 1,000
		Almacenes de Ropa y Tejido	Q 100	Q 100
		Cantinas	Q 879	Q 1,000
		Carnicerías	Q 500	Q 642
		Comedores	Q 500	Q 300
		Depositos de Gas Propano	Q 100	Q 100
		Farmacias	Q 1,972	Q 2,500
		Ferreterías	Q 1,590	Q 2,000
		Gasolineras	Q 4,000	Q 2,500
		Librerías	Q 1,300	Q 1,500
		Marranerías	Q 500	Q 400
		Tiendas	Q 28,160	Q 31,639
		Ventas de Plásticos	Q 150	Q 150
		Ventas de Pollo	Q 1,000	Q 500
		Ventas de Viveres Preparados	Q 3,948	Q 5,000
	Total 10281 SOBRE ESTABLECIMIENTOS COMERCIALES		Q 45,337	Q 49,331
	10282 SOBRE ESTABLECIMIENTOS DE SERVICIOS	Empresas de Transporte Extraurbano	Q 5,000	Q 5,000
		Funerarias	Q 400	Q 500
		Laboratorios Clínicos	Q 300	Q 360
		Otros Establecimientos de Servicios	Q 200	Q 200
		Salones de Belleza	Q 240	Q 240
	Total 10282 SOBRE ESTABLECIMIENTOS DE SERVICIOS		Q 6,140	Q 6,300
	10283 SOBRE ESTABLECIMIENTOS INDUSTRIAL	Carpinterías	Q 50	Q 100
		Molinos de Nixtamal	Q 736	Q 1,244
		Sastrerías	Q 297	Q 788
		Talleres de Estructuras Metálicas	Q 474	Q 500
		Zapaterías	Q 200	Q 552
	Total 10283 SOBRE ESTABLECIMIENTOS INDUSTRIALES		Q 1,757	Q 3,184
	10284 SOBRE DIVERSIONES Y ESPECTÁCULOS	Cablevision	Q 11,170	Q 5,000
		Otras Diversiones y Espectáculos	Q 300	Q 400
	Total 10284 SOBRE DIVERSIONES Y ESPECTÁCULOS		Q 11,470	Q 5,400
	10289 OTROS ARBITRIOS MUNICIPALES	Multa del Boleto de Ornato	Q 10,115	Q 8,000
		Valor Boleto de Ornato	Q 63,106	Q 75,000
	Total 10289 OTROS ARBITRIOS MUNICIPALES		Q 73,221	Q 83,000
Total 10000 INGRESOS TRIBUTARIOS			Q 279,418	Q 294,215

11000 INGRESOS NO TRIBUTARIOS	11290 TASAS Y LICENCIAS VARIAS	Licencias de Construcción	Q	5,000	Q	5,000
		Tasa municipal por alumbrado público	Q	1,733,877	Q	1,100,000
	Total 11290 TASAS Y LICENCIAS VARIAS		Q	1,738,877	Q	1,105,000
	11410 DE EDIFICIOS Y VIVIENDAS	Arrendamiento de locales	Q	84,910	Q	70,000
		Arrendamiento de Nichos	Q	700	Q	300
		Arrendamiento locales mercado cantonal	Q	22,900	Q	15,000
		Arrendamiento locales mercado central	Q	113,320	Q	90,000
	Total 11410 DE EDIFICIOS Y VIVIENDAS		Q	221,830	Q	175,300
	11610 ORIGINADAS POR INGRESOS NO TRIBUTARIOS	Multas Administrativas	Q	471	Q	500
		Multas Varias	Q	25,000	Q	25,000
	Total 11610 ORIGINADAS POR INGRESOS NO TRIBUTARIOS		Q	25,471	Q	25,500
	11990 OTROS INGRESOS NO TRIBUTARIOS	Otros ingresos	Q	69,385	Q	109,261
	Total 11990 OTROS INGRESOS NO TRIBUTARIOS		Q	69,385	Q	109,261
Total 11000 INGRESOS NO TRIBUTARIOS			Q	2,055,562	Q	1,415,061
13000 VTA. DE BIENES Y SERV. DE LA ADM. PÚBLICA	13260 SERVICIOS ADMINISTRATIVOS MUNICIPALES	Certificaciones Varias	Q	4,800	Q	5,000
		Concesion de Drenajes	Q	8,450	Q	5,000
		Concesion de Servicios de Agua (Pajas de Agua)	Q	18,635	Q	10,000
		Estacionamiento de Taxis	Q	3,000	Q	3,000
		Estacionamiento de Vehiculos	Q	53,491	Q	40,000
		NA	Q	-	Q	-
		Reconexion de Agua Potable	Q	50	Q	50
		Titulos Propiedad Servicio de Agua	Q	17,123	Q	15,000
		Traspaso Derecho por Servicios	Q	50	Q	-
	Total 13260 SERVICIOS ADMINISTRATIVOS MUNICIPALES		Q	105,598	Q	78,050
Total 13000 VTA. DE BIENES Y SERV. DE LA ADM. PÚBLICA			Q	105,598	Q	78,050
14000 INGRESOS DE OPERACION	14240 SERVICIOS PÚBLICOS MUNICIPALES	Baños y Sanitarios Municipales	Q	39,076	Q	20,000
		Canon de Agua	Q	131,004	Q	120,000
		Cementerio	Q	13,975	Q	5,000
		Extraccion de Ripio y Basura	Q	30,000	Q	10,000
		NA	Q	-	Q	-
		Peaje	Q	58,482	Q	45,000
		Piso de Plaza	Q	118,308	Q	15,000
		Turicentros	Q	3,110,791	Q	1,543,567
	Total 14240 SERVICIOS PÚBLICOS MUNICIPALES		Q	3,501,636	Q	1,758,567
Total 14000 INGRESOS DE OPERACION			Q	3,501,636	Q	1,758,567
15000 RENTAS DE LA PROPIEDAD	15131 POR DEPÓSITOS INTERNOS	Intereses generados por Cuentas Monetarias	Q	180,644	Q	100,000
	Total 15131 POR DEPÓSITOS INTERNOS		Q	180,644	Q	100,000
Total 15000 RENTAS DE LA PROPIEDAD			Q	180,644	Q	100,000

16000 TRANSFERENCIAS CORRIENTES	16210 DE LA ADMINISTRACIÓN CENTRAL	Impuesto al Valor Agregado (IVA-PAZ) para Funcionamiento	Q	2,372,115	Q	2,361,611
		IMPUESTO CIRCULACION DE VEHICULOS PARA FUNCIONAMIENTO	Q	25,279	Q	22,998
		Situado Constitucional para Funcionamiento	Q	803,194	Q	783,206
	Total 16210 DE LA ADMINISTRACIÓN CENTRAL		Q	3,200,588	Q	3,167,815
	16220 DE ENTIDADES DESCENTRALIZADAS Y AL Porcentaje Forestal INAB de Madera		Q	-	Q	-
	Total 16220 DE ENTIDADES DESCENTRALIZADAS Y AUTÓNOMAS NO FINANCIERAS		Q	-	Q	-
Total 16000 TRANSFERENCIAS CORRIENTES			Q	3,200,588	Q	3,167,815
17000 TRANSFERENCIAS DE CAPITAL	17210 DE LA ADMINISTRACIÓN CENTRAL	Impuesto al Valor Agregado(IVA-PAZ) Inversión	Q	6,579,451	Q	7,084,832
		Impuesto de Circulacion de Vehiculos para Inversion	Q	985,865	Q	896,924
		Impuesto Petroleo y sus Derivados para Inversion	Q	369,583	Q	364,411
		NA	Q	-	Q	-
		Situado Constitucional Para Inversio	Q	7,228,743	Q	7,048,855
	Total 17210 DE LA ADMINISTRACIÓN CENTRAL		Q	15,163,642	Q	15,395,022
	17220 DE ENTIDADES DESCENTRALIZADAS Y AL CODEDE IVA PAZ		Q	12,152,928	Q	2,249,027
		COLOCACIONES INTERNAS	Q	146,956	Q	-
	Total 17220 DE ENTIDADES DESCENTRALIZADAS Y AUTÓNOMAS NO FINANCIERAS		Q	12,299,884	Q	2,249,027
Total 17000 TRANSFERENCIAS DE CAPITAL			Q	27,463,527	Q	17,644,049
23000 DISMINUCIÓN DE OTROS ACTIVOS FINANCIEROS	23110 DISMINUCIÓN DE CAJA Y BANCOS	NA	Q	-	Q	-
		SC-Distribucion de Petroleo y sus Derivados	Q	420,641	Q	130,000
		SC-Fondo para el control y vigilancia forestal de INAB	Q	66,354	Q	57,242
		SC-impuesto Circulacion de Vehiculos	Q	960,682	Q	406,686
		SC-Ingresos Ordinarios de Aporte Constitucional	Q	1,712,407	Q	735,648
		SC-Ingresos Propios Municipales	Q	390,090	Q	5,896
		SC-Ingresos Tributarios IVA-PAZ	Q	10,727,228	Q	8,102,683
		SC-IUSI Funcionamiento (Por Admon. Mpal)	Q	329,237	Q	5,839
	Total 23110 DISMINUCIÓN DE CAJA Y BANCOS		Q	14,606,639	Q	9,443,993
	23440 DISMINUCIÓN DE ANTICIPOS A CONTRAT	Anticipo Ingrsos Tributarios IVA PAZ	Q	476,324	Q	1,279,398
		Anticipos Distribución de Petróleo y sus Derivados	Q	13,769	Q	70,000
		Anticipos Impuesto Circulación de Vehiculos	Q	71,983	Q	95,000
		Consejo de Desarrollo COLOCACIONES INTERNAS	Q	38,926	Q	-
		Consejo de Desarrollo IVA PAZ	Q	737,229	Q	562,257
	Total 23440 DISMINUCIÓN DE ANTICIPOS A CONTRATISTAS Y PROVEEDORES A LARGO PLAZO		Q	1,338,231	Q	2,006,655
Total 23000 DISMINUCIÓN DE OTROS ACTIVOS FINANCIEROS			Q	15,944,871	Q	11,450,648

Egresos

Municipalidad2	Tipo de Gasto	Presupuesto Vigente 2022	Presupuesto Vigente 2023
CHIMAL TENANGO - MUNICIPALIDAD DE ACATENANGO		Q 52,731,843	Q 35,908,404
	GASTOS DE FUNCIONAMIENTO	Q 10,138,197	Q 6,869,303
	INVERSIÓN	Q 42,593,646	Q 29,039,102
Total general		Q 52,731,843	Q 35,908,404

Ventanilla Única Municipal de Empleo - VUME -

Es un espacio de alianza estratégica con las municipalidades que tiene como objetivo brindar servicios que incrementen el perfil de empleabilidad de la población a nivel local, de tal manera que incrementen sus posibilidades de inserción laboral.

A través de las ventanillas, también se brinda a la población oportunidades de formación y capacitación técnica y otros servicios de los que el MINTRAB dispone, para que la población pueda acceder a estos de una forma más ágil desde su municipio.

Beneficios de la VUME



Para mayor
información,
escanea o haz
click en el
código QR:



Proceso para la implementación de la VUME en el municipio



Estrategia Nacional de Municipios y Comunidades Saludables

Línea de tiempo

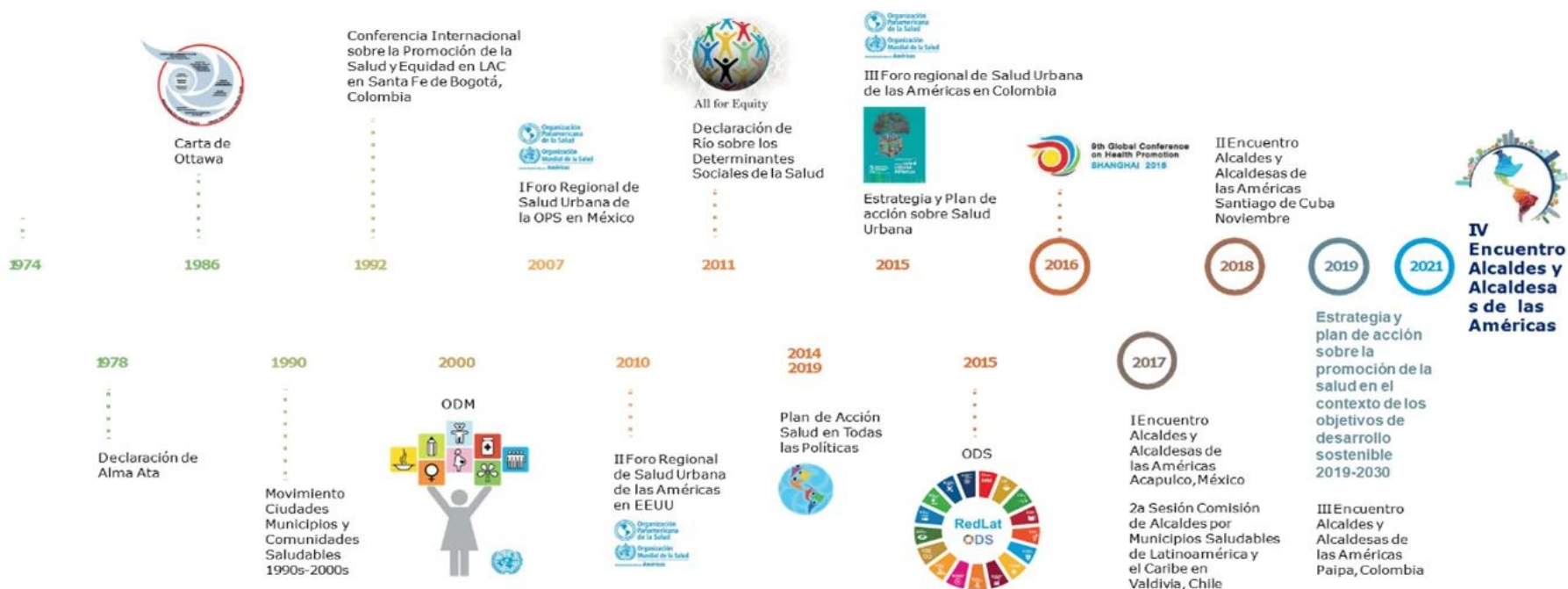

Fuente: Líneas Orientadoras para Municipios, Ciudades y Comunidades Saludables (MCCS) en la Región de las Américas (OPS/OMS, 2019).





Estrategia Nacional de Municipios y Comunidades Saludables

CONTENIDO

1. Municipio Saludable.

2. Intersectorialidad en Salud.

3. Mi municipio es sano. Entornos y estilos de vida Saludable.

4. Cero muertes maternas y Cero desnutrición en mi municipio.

5. Mi Municipio es verde.

6. Participación Social en Salud. Comunidades Saludables.

7. Gestión de Riesgo en Salud.



Promoción

Prevención

Atención

Rehabilitación

LIBERTAD

DE

DE 1821

Situación Actual: Tratamiento de Aguas Residuales

OBLIGATORIEDAD MUNICIPAL



- Elaboración del Estudio Técnico de Aguas Residuales (ETAR) con el inventario de descargas del municipio, a más tardar el **30 de mayo de 2024**.
- Las municipalidades deberán cumplir con tener en operación, sistemas de tratamiento de las **2 descargas principales** a más tardar el **02 de mayo del 2025**.
- En el **02 de mayo 2027** deberán cumplir con tratar el 60% de sus descargas con los parámetros indicados en dicha etapa.
- En el **02 de mayo 2031** deberán cumplir con tratar el 100% de sus descargas con los parámetros indicados en dicha etapa.

Para la elaboración y actualización de los estudios técnicos se deberá de cumplir con el **Manual General del Reglamento de las Descargas y Reuso de Aguas Residuales y de la Disposición de Lodos. Acuerdo Ministerial Número 105-2008.**

Para el seguimiento y evaluación de aguas residuales y de aguas para reuso, los entes generadores deberán tomar a su costa, como mínimo, **dos muestras al año** y efectuar los análisis que correspondan de conformidad con los parámetros contenidos en el estudio técnico." **Artículo 49**

Departamento	Chimaltenango	Estudio Técnico de Aguas Residuales	Vigente	Descargas que el Inventario Reporta	15
Municipio	Acatenango	Plantas de Tratamiento en Operación	10	Plantas de Tratamiento sin Operación	1

REGLAMENTO 164-2021

El Acuerdo Gubernativo 164-2021, **Reglamento para la Gestión Integral de Residuos y Desechos Sólidos Comunes** es un esfuerzo en conjunto del Organismo Ejecutivo, las Municipalidades y todos los habitantes de Guatemala para solucionar progresivamente una problemática que es conocida comúnmente como "Basura" a Nivel Nacional.



**ENTRÓ EN VIGENCIA
EL 11 DE AGOSTO DE 2021**

Escanea el Código QR o visita el sitio web www.marn.gob.gt/Reglamento-164-2021 para conocer a detalle los plazos y obligaciones que establece este Reglamento.

¿Quiénes son los entes que deben cumplir este Reglamento?

Estas son algunas de las consideraciones que debes tener en cuenta, si tú, como persona individual o jurídica, pública o privada, nacional o extranjera, desarrollas alguna de las siguientes actividades en cualquier parte del territorio del país:



DE 1827

CLASIFICACIÓN DE LOS RESIDUOS Y DESECHOS SÓLIDOS COMUNES

El MARN invita a Clasificar los Residuos y Desechos Sólidos Comunes que generes en tu hogar, comercio, industria y cualquier espacio público del Municipio; según lo establecido en el Acuerdo Gubernativo 164-2021 para proteger el medio ambiente de tu entorno.



Escanea el Código QR para Descargar la Guía de Identificación Gráfica y conocer más sobre la Clasificación.



ORGÁNICO

¿Qué debo colocar en esta Clasificación?

Son productos de origen animal y vegetal, principalmente de los restos de alimentos, agricultura y jardinería. *Algunos ejemplos:*



INORGÁNICO

¿Qué debo colocar en esta Clasificación?

Son productos que no están compuestos de materia vegetal o animal y son de difícil descomposición por microorganismos. *Algunos ejemplos:*



Todos los demás residuos que se contaminen con aceites, líquidos y otros materiales que les haga perder el potencial de ser reciclados.



RECICLABLE

¿Qué debo colocar en esta Clasificación?

Algunos ejemplos:



Información Agroclimática



Para acceder al detalle de la información,
escanea el código QR.



Generalidades

Documento elaborado por el equipo de trabajo conformado por los departamentos de: El Centro de Información Estratégica Agropecuaria, Laboratorio de Información Geográfica, Cobertura Vegetal y Uso de la Tierra, y Departamento de Suelos, de la Dirección de Información Geográfica, Estratégica y Gestión de Riesgos -DIGEGR- del Ministerio de Agricultura, Ganadería y Alimentación -MAGA-.

Características del municipio:

- Geográficas
- Biofísicas
- Productivas

Temáticas:

- Mapa de características geográficas y biofísicas
- Capacidad de uso de la tierra
- Taxonomía de suelos
- Descripción de las principales características
- Condiciones climáticas
- Cobertura vegetal
- Uso de la tierra año 2,020
- Fechas promedio de etapa fenológica ciclo de primera (cultivo de maíz/ frijol).

Se exponen las **potencialidades** y **limitaciones** del municipio en forma general.

INFORMACIÓN AGROCLIMÁTICA

Municipio de Acatenango, Chimaltenango

Características geográficas y biofísicas

El municipio se localiza al este del departamento; con las colindantes siguientes:

Al Norte: Con los municipios de Patzún, Patzicía y San Andrés Itzapa.

Al Sur: Con el municipio de Yepocapa.

Al Este: Con los municipios de San Miguel Dueñas y Alotenango del departamento de Sacatepéquez.

Al Oeste: Con el municipio de Pochuta.

Su extensión es de 130.91 km², equivalentes al 7.0% del departamento.

Se localiza entre los 500 a 4,201 msnm y predominan altitudes entre 1,000 a 2,500 msnm en un 96.3% de la superficie del municipio.

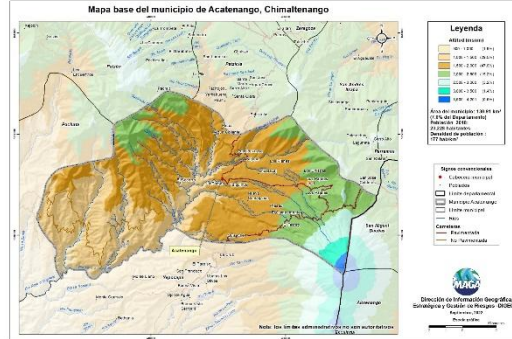

Capacidad de Uso de la Tierra

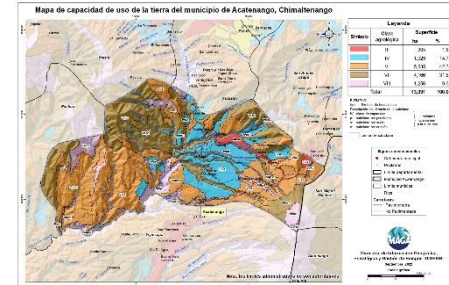

Según los datos del mapa, la aptitud agrícola ocupa una superficie del 16.3%. La aptitud agroforestal tiene una superficie del 42.3%, (MAGA-IGAC, 2010).

Taxonomía de suelos

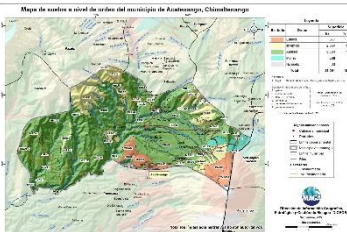

Se clasificó taxonómicamente los suelos, en el que se determinó que el 75.1% son Andisoles (de origen volcánico) seguido de los Inceptisoles (15.7%) y Entisoles (6.7%).

Condiciones Climáticas

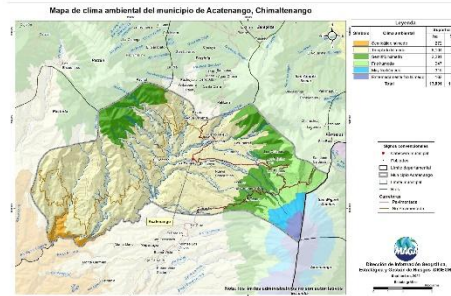

Respecto a condiciones climáticas predomina el clima Templado (17.1-20.7° C) con el 69.5% del territorio, seguido del clima Semifrío (14.3-17.0°C) con el 17.5% del territorio.

Con respecto a la humedad, presenta el régimen húmedo con el 100% de la superficie del municipio.

La precipitación promedio anual que prevalece se encuentra en el rango de 1,001 a 2,000 mm anuales.

Dada la distribución de la precipitación pluvial, en época seca (noviembre a abril) se requiere de riego.

Dentro de las principales amenazas naturales está la ocurrencia de sequías en categoría Media (junio a agosto), ocurrencia de heladas en categoría Alta (diciembre a febrero). (MAGA, 2012).

Cobertura Vegetal y Uso de la Tierra

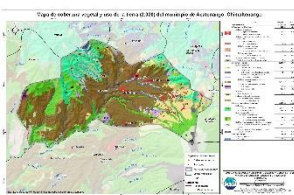

Territorios Artificializados 1.65%: con tejido urbano, agroindustria, pistas de aterrizaje, cementerio.

Territorios Agrícolas 62.67%: con cultivos anuales como granos básicos (maíz y frijol) 9.74%, hortalizas (papa, cebolla, repollo, zanahoria, lechuga y otros) 0.54%, flores y follajes 0.04%, cultivos permanentes arbustivos café 48.20, cultivos permanentes arbóreos hule 0.41%, aguacate 1.62%, sistemas agroforestales café y aguacate 0.79%.

Predomina la presencia de Bosques (bosque latifoliado 17.53% y bosque mixto 10.34%) con un 27.87%. Seguido de medios seminaturales con 7.55%: con las categorías de plantación de conífera 1.39%, plantación latifoliada 0.05%, medios con vegetación arbustiva y/o herbácea 5.76%.

La superficie de los ríos abarcan el 0.26%

Fecha promedio de etapa fenológica (cultivo de maíz / frijol)

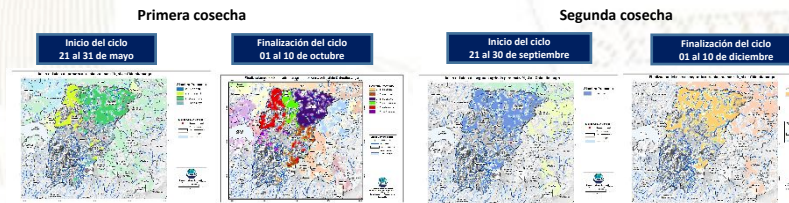

¿Qué son?

Son centros en donde se imparten cursos de capacitación técnica laboral y formación emprendedora; en espacios físicos proporcionados por la comunidad, municipalidades, organizaciones no gubernamentales, iglesias y otros.

¿Cuál es su objetivo?

Contribuir al desarrollo de oferta formativa vinculada a familias ocupacionales y cualificaciones con significación en el empleo, que proporcione la formación adecuada a personas jóvenes y adultas para su inserción en el mercado productivo y que responda a la demanda laboral.

Alianzas

Se realizan alianzas con municipalidades y otras organizaciones quienes proveen espacio físico y equipo para implementar los cursos.

También el Ministerio de Educación a través de la Dirección General de Educación Extraescolar, facilita equipo en diversas áreas e instructores para atender a los estudiantes.





Oportunidades

- Capacitarse en áreas técnicas con demanda productiva.
- Desarrollo de competencias para la vida, el trabajo y la formación emprendedora como ejes transversales para fortalecer la empleabilidad.
- Desarrollo de habilidades blandas en los jóvenes y adultos que participan en los cursos de formación.
- Disminución de la brecha entre educación y empleo a través de los cursos de formación.





¿Qué son?

Son centros de formación y capacitación extraescolar, asociadas al área agropecuaria en donde el campo o parcela de tierra es el espacio de aprendizaje, en el cual los participantes aprenden, fortalecen y tecnifican sus conocimientos y capacidades con la orientación de especialistas técnicos para el aprovechamiento de los recursos en el marco del Programa de Alimentación Escolar, PAE.

¿Cuál es su objetivo?

Promover buenas prácticas agropecuarias a través de la formación y capacitación, desarrollando competencias asociadas al área agrícola y pecuaria para tecnificar capacidades técnicas de los participantes para constituirse en proveedores del Programa de Alimentación Escolar, para obtener el certificado de Productor Agropecuario con Especialidad en Alimentación Escolar.

Alianzas

Se realizan alianzas con municipalidades y otras organizaciones gubernamentales y no gubernamentales quienes: autorizan y gestionan el uso de un espacio físico de terreno, proporcionan insumos, servicios básicos y personal para mantenimiento.

- Certificación de la formación modular a través del Programa Centros Municipales de Capacitación y Formación Humana, CEMUCAF.
- Certificación de la Competencia Técnico Laboral para acreditar “Productores Agropecuarios con Especialidad en Alimentación Escolar.
- Dotación de Módulos Formativos físicos o digitales para el desarrollo de procesos formativos.
- Transferencia Metodológica a técnicos de las ETCAE.





Oportunidades

- Formación, capacitación y tecnificación.
- Productores locales acreditados y certificados en competencias agropecuarias.
- Desarrollo comunitario y reactivación de la economía local.
- Reducción de barreras de género.
- Empoderamiento de la mujer.
- Prevención de la migración irregular.
- Desarrollar habilidades de lectoescritura y matemática funcional, así como completar sus ciclos educativos a través de modalidades flexibles.
- Vínculo entre las OPF y Productores Locales para la provisión y suministro de alimentos como lo establece la Ley de Alimentación Escolar.





¿Qué son?

Son espacios comunitarios educativos que, mediante el uso de herramientas tecnológicas y metodologías innovadoras, facilitan a la población educativa el desarrollo y fortalecimiento de procesos formativos pertinentes a su contexto y necesidades. Está dirigido para estudiantes del Sistema Educativo Nacional.



Alianzas

- ✓ Se gestiona la firma de convenio con las Municipalidades por 5 años para que apoyen con el espacio físico, pago de internet, energía eléctrica y seguridad.
- ✓ El Ministerio de Educación designa al instructor y facilita el equipamiento en coordinación con la cooperación.



¿Cuál es su objetivo?

Propiciar el desarrollo de la población a través de procesos de aprendizajes significativos, autónomos y colaborativos, mediante el uso de herramientas tecnológicas, en un modelo educativo flexible, pertinente y de calidad.





Oportunidades

- Iniciar o continuar estudios en forma gratuita en el Programa Nacional de Educación Alternativa PRONEA
 - En el Nivel de Educación Primaria (de 13 años en adelante)
 - Nivel de Educación Media ciclo básico (de 15 años en adelante) y diversificado (de 17 años en adelante).
 - Avanzar a su propio ritmo.
 - Si ha extraviado su papelería de estudios, puede solicitar una evaluación por suficiencia para acreditar su formación y continuar estudiando.
- Acceso a computadoras e internet en forma gratuita para procesos formativos.
- Acompañamiento por parte de un tutor.



LIBERTAD
15 DE
SEPTIEMBRE
DE 1821

Análisis de seguridad en el municipio de Acatenango

Tendencia histórica de la incidencia criminal

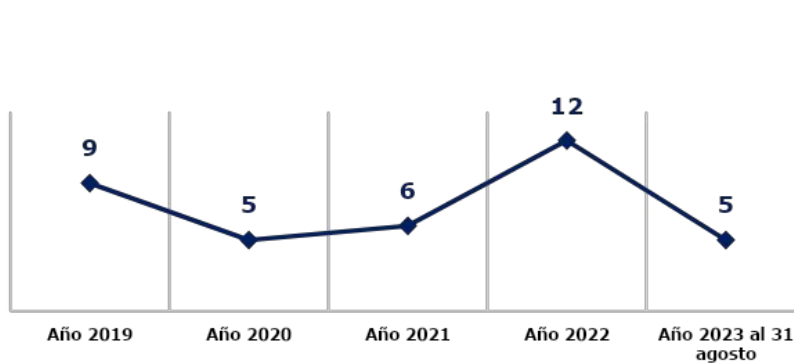

Hechos delictivos comparados

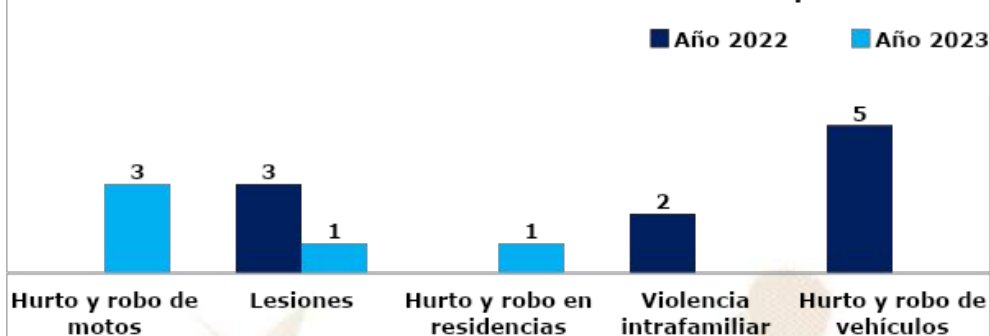

Análisis:

- En el ranquin de criminalidad, el municipio de Acatenango se ubica en la 196ª posición a nivel nacional.
- En el año 2023, el hurto y robo de motocicletas registra un aumento del 100% en comparación con el año 2022.
- No se registran homicidios durante el año 2023.
- Los hechos registrados han ocurrido los días: miércoles, jueves y domingo en horario de 16:00 a 24:00 horas.
- Focalización de los servicios institucionales: Agencias bancarias, cajeros automáticos, diferentes comercios, parada de buses y recorridos perimetrales diferentes centro educativos.
- La ruta que se comunica con el municipio: ruta que conduce al municipio de Yepocapa.

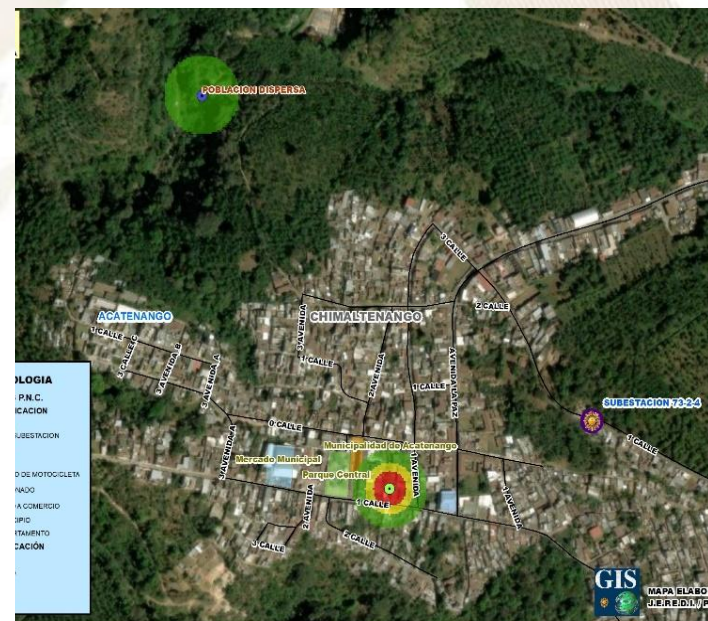

Gestión integral de la seguridad

❑ **Objetivo institucional en el municipio**

Realizar actividades operativas (patrullajes, puestos fijos y operativos policiales) en los lugares donde se han registrado hechos negativos y donde exista más aglomeración de personas (plazas, mercados, paradas de buses, eventos deportivos u otros), para garantizar la vida, la integridad física y la seguridad de las personas y sus bienes.

❑ **Servicios policiales**

Dependencia policial	Talento humano	Recurso de movilidad		Tasa de policías por habitantes	Kilómetros que recorre cada unidad policial
		Vehículos	Motocicletas		
Subestación 73-24, Acatenango	12	1	1	Se dispone de 4 policías por cada 10,000 habitantes.	1 unidad policial cubre 71K ² de demarcación.
Otras dependencias policiales de apoyo					
Delegación de la Subdirección General de Prevención del Delito (Chimaltenango).	8	1	--		
Delegación de la División Especializada en Investigación Criminal (Chimaltenango).	18	4	--		
Delegación de la División Nacional contra el Desarrollo Criminal de las Pandillas (Chimaltenango).	4	1	--		
Delegación de Departamento de Tránsito.	22	1	2		
Delegación de la División de Protección a la Naturaleza (Chimaltenango).	4	1	--		

❑ **Coordinación interinstitucional**

✓ Con instituciones del sector justicia, salud, educación y autoridades locales.

Sistema de Información Cultural - SIC -

¿Qué es el Sistema de Información Cultural SIC?

Es una herramienta virtual al servicio de la sociedad. Registra, sistematiza y difunde información sobre la cultura diversa de nuestro país a nivel nacional.

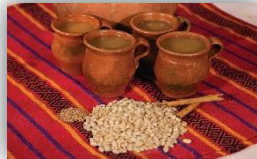

MUNAG
Museo Nacional de Arte de Guatemala
The明珠 of Guatemalan Culture



¿Qué encontramos en el SIC?

Información de más de 500 lugares del patrimonio cultural y natural, más de 130 recetas de gastronomía tradicional; manifestaciones de la espiritualidad y religiosidad popular; escuelas y universidades de arte y cultura; legislación cultural; premios y reconocimientos para artistas, académicos y gestores culturales.

Una biblioteca virtual, noticias, vídeos culturales... y mucha más información de la rica y variada cultura de Guatemala.

Registro Nacional de Artistas - RENART -

En el SIC también se encuentra el **Registro Nacional de Artistas RENART:**

- El RENART permite conocer cuántos artistas hay a nivel nacional. Apoyar a visibilizarlos y ampliar posibilidades de ofertar sus servicios artísticos.
- Actualmente hay más de 5,300 artistas registrados de los diversos municipios de Guatemala.
- Cada artista se registra por iniciativa y voluntad propia. Al registrarse recibe una certificación llamada **Número Único de Artistas -NUA-**. Este certificado puede ser utilizado convenientemente para gestionar apoyos en el Ministerio de Cultura y Deportes, y en otras instituciones nacionales y extranjeras.
- En el SIC el artista encontrará un tutorial que le guiará para registrarse en el RENART.



sicultura.gov.gt



La información cultural en el SIC, se puede encontrar desglosada por municipios:

Por ejemplo, en el municipio de **Acatenango**, departamento de Chimaltenango, se encuentra pendiente de registrar la información de sus recursos culturales.

¿Cuántos artistas hay en mi municipio?

Cada municipio, puede conocer quiénes, cuántos y dónde están sus artistas a través del **RENART**.

En el municipio de **Acatenango**, departamento de Chimaltenango, están pendientes de ser registrados los artistas.

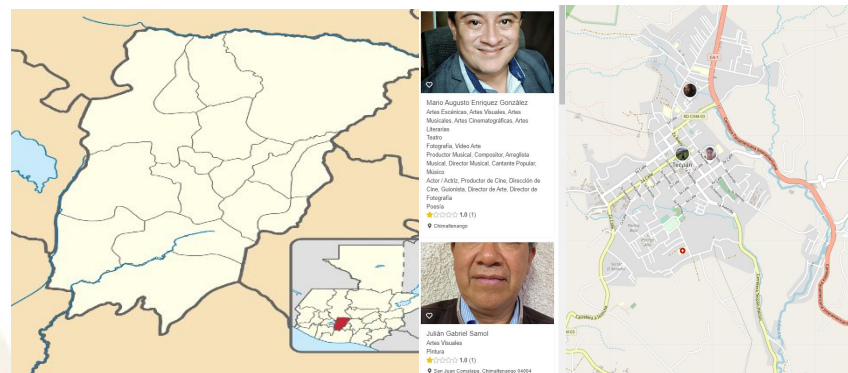

Oficinas Municipales de Agua y Saneamiento - OMAS -

164 MUNICIPALIDADES QUE
YA CUENTAN CON OMAS

MODELO
ASH

AGUA POTABLE,
SANEAMIENTO
E HIGIENE

Objetivo

Contribuir con las municipalidades en la gestión sostenible del agua potable, saneamiento e higiene, para garantizar una mejor calidad de vida de la población

1

Fortalecimiento municipal

Consiste en establecer y desarrollar las capacidades institucionales, técnicas, legales y de participación que permitan a la Municipalidad abordar de manera priorizada, estratégica y sostenible el tema del agua, saneamiento e Higiene en todo el municipio.

2

Análisis situacional de agua, saneamiento e higiene

Consiste en establecer e implementar herramientas y metodologías participativas para la recopilación de información clave de agua potable, saneamiento e higiene para la toma de decisiones.

3

Planificación de la intervención

Este es el componente que facilita el proceso para planificar las alternativas y soluciones a los problemas de agua, saneamiento e higiene identificados y priorizados, tanto por las poblaciones, técnicos y autoridades del municipio.



Oficinas Municipales de Agua y Saneamiento - OMAS -

4

Mobilización de Recursos

Es el proceso de identificar y gestionar recursos para la implementación de los planes estratégicos, de inversión y operativos de agua saneamiento e higiene en los municipios.

5

Organización y participación social inclusiva y equitativa

Consiste en contribuir al empoderamiento de la población, para satisfacer las necesidades y condiciones diferenciadas en agua, saneamiento e higiene de los diversos grupos sociales.

6

Implementación de infraestructura de agua y saneamiento

Consiste en universalizar la cobertura de los servicios de agua potable y saneamiento, a través de la implementación, rehabilitación y mejoramiento de sistemas de agua y saneamiento de forma sostenible.

7

Gestión integrada de recursos hídricos

Consiste en gestionar el recurso hídrico, considerando los distintos usos de manera interdependiente, privilegiando el agua para consumo humano, con la participación de los diferentes sectores de la sociedad e instituciones del municipio.

8

Integridad en la prestación de los servicios de agua y saneamiento

Consiste en fomentar la integridad a nivel municipal y comunitario, basada en los principios de transparencia, rendición de cuentas y participación para fortalecer la gobernabilidad.

9

Cambios de comportamiento en prácticas de higiene y saneamiento

Consiste en fortalecer las capacidades municipales, institucionales y comunitarias para la promoción y adopción de cambios de comportamiento en prácticas clave de higiene y saneamiento.

10

Aprendizaje y gestión del conocimiento

Consiste en el abordaje de elementos que contribuyen a facilitar procesos de generación, modificación, actualización, transmisión y uso de modificación, actualización, transmisión y uso de conocimientos en el entorno del agua, saneamiento e higiene

11

Sistemas de información municipal

Este componente busca plantear mecanismos para recolectar, analizar e interpretar datos para utilizarlos en la toma de decisiones relacionadas con la universalización y sostenibilidad de los servicios de agua y saneamiento en los municipios.

Inventario de atractivos turísticos



- ❖ Es la herramienta que registra ordenadamente los factores físicos y culturales de los atractivos turísticos, conformando la oferta turística del país. Se elabora en 2 fases: 1) registro de la información (categorización), 2) evaluación de los recursos (jerarquización).
- ❖ Los atractivos turísticos están clasificados en 5 jerarquías:
 - ❖ Los atractivos jerarquía 5 presentan rasgos excepcionales de interés y valor mundial, de gran significancia para el mercado turístico internacional y que atraen un flujo importante de visitantes.
 - ❖ Los atractivos jerarquía 4 son aquellos con características singulares y representativos para la región Centroamérica y visitantes nacionales, ya sea por sí solo o en conjunto con otros recursos contiguos y aptos de aprovecharse.
 - ❖ Los atractivos jerarquía 3 presentan algún rasgo llamativo de representatividad nacional. Son oferta complementaria para visitantes internacionales.
 - ❖ Los atractivos jerarquía 2 representan oferta para turistas del departamento o región donde se ubica, se encuentran en lugares donde no se han desarrollado facilidades turísticas complementarias. (hoteles, restaurantes, otros servicios).
 - ❖ Los atractivos jerarquía 1 son oferta para turistas del mismo municipio.

Para el municipio de Acatenango, departamento de Chimaltenango, se registra en el inventario, la siguiente información de los atractivos turísticos.

RECURSO TURÍSTICO	TIPO	SUBTIPO	JERARQUÍA
Volcán de Acatenango	Naturales	Volcán	3

La actualización del registro y evaluación de los atractivos turísticos se realiza por medio del departamento de Planeamiento turístico de INGUAT.

PLANTA TURÍSTICA REGISTRADA

- ❖ Se registran establecimientos de hospedaje, agencias de viajes, academias de español, transporte turístico terrestre y guías de turistas. A través de este registro cada municipio puede conocer cuántos y cuáles empresas y servicios turísticos están registrados y dónde están ubicados.
- ❖ En el sitio <https://registro.inguat.gob.gt/> se puede consultar el directorio de servicios turísticos registrados, así como los formularios y requisitos para solicitar la inscripción.

- ❖ Para incrementar el nivel de calidad de los servicios turísticos el INGUAT otorga a las empresas registradas y a los restaurantes que cumplen con los requisitos de la normativa técnica, los distintivos “sello Q”, “sello Q Verde” y “bioseguridad turística”.

Escanea el código QR para acceder al registro de servicios turísticos:



En el municipio de ACATENANGO, departamento de CHIMALTENANGO, se registra:

SERVICIOS TURÍSTICOS

02 Agencias de Viajes.

44 Guías de Turistas.

4 Empresas de Transporte Turístico Terrestre con disponibilidad de 6 unidades y un total de 197 asientos.

No cuenta con Academias de Enseñanza de Español como Segundo Idioma.

DISTINTIVOS DE CALIDAD

Los Distintivos de Calidad y Sostenibilidad Turística son otorgados a los servicios turísticos que garantizan a sus clientes, la implementación de un proceso de mejora continua y el cumplimiento de estándares de calidad y sostenibilidad en sus operaciones.

Los servicios turísticos que cuentan con este Distintivo que otorga el INGUAT de manera gratuita, han pasado por un proceso interno en donde se establecen controles en los procesos y servicios, para la satisfacción de los turistas, así como la seguridad y confort de las instalaciones.

Para mayor información: calidad.turistica@inguat.gob.gt

Política para la Generación y Recaudación de Ingresos Propios - PGRIP - Acatenango, Chimaltenango

Contexto

Durante el 2022 el INAP asistió técnicamente a 101 municipalidades para elaboración de la Políticas para la Generación y Recaudación de Ingresos Propios, con el objetivo de apoyar a las municipalidades en la elaboración de un documento que contenga lineamiento que le permitan a mejorar la recaudación de ingresos propios convencionales y no convencionales.

Política para la Generación y Recaudación de Ingresos Propios – PGRIP- Acatenango, Chimaltenango.

Aunque las propuestas de PGRIP han sido diseñadas según las necesidades de cada contexto, todas ellas parten de una matriz común en la que se expone



Diagnóstico

1. Ingresos 2021 Fuentes 31	Q. 3,411,239.05
2. Egresos 2021 Fuente 31	Q. 2,988,680.51
3. Superávit presupuestario 2021	Q. 422,558.54

Esquema General de PGRIP

Auto diagnóstico financiero de la municipalidad	Muestra los déficits presupuestarios y las brechas que se generan por la falta de ingresos propios, identificando las tasas, arbitrios e impuestos que la municipalidad puede cobrar pero que no está cobrando y las razones por las cuales no lo hacen.
Identificación de Potenciales	Fuentes potenciales de ingresos no convencionales que permitan diseñar estrategias para hacer efectiva su recaudación.
Lineamientos para la generación de ingresos convencionales	Evaluación de los ingresos propios convencionales que la municipalidad está dejando de percibir, propuestas de mecanismos para mejorar los ingresos (arbitrios, tarifas e impuestos que puede cobrar la municipalidad de acuerdo a la normativa vigente).
Lineamientos de acción para ingresos no convencionales	Propuesta de los ingresos no convencionales que se pueden obtener en base al potencial económico y los recursos físicos y naturales disponibles en el municipio, así como de los mecanismos que se pueden aplicar para generar estos ingresos.

Identificación de Potenciales

Elementos del paisaje: Volcán de Acatenango (la municipalidad si realiza actividades de conservación) Hay vinculación Municipal

Recursos económicos productivos: Cultivo de: café, aguacate hass, maíz, frijol, macadamia, durazno. No hay vinculación Municipal.

Recursos recreativos, deportivos y culturales: Estadio municipal, canchas polideportivas (la municipalidad realiza actividades de conservación al estadio municipal para su funcionamiento). Exportación de café. Feria Patronal (la municipalidad desarrolla actividades para la celebración de la feria). Parque Regional Volcán de Acatenango (la municipalidad si realiza actividades de conservación mediante contratación de personas como guardabosques, de limpieza y otros).

Lineamientos para la generación de ingresos convencionales

- **Lineamiento 1,** Se debe establecer, actualizar y mantener un catastro, que permita identificar y tener un registro sistemático de los establecimientos comerciales y propiedades que estén dentro del perímetro, para mejorar el cobro del IUSI, y de todos los servicios básicos, así como control de la apertura de negocios; que dicho registro contenga información completa con relación a todos los servicios que brinda la municipalidad, para tener un buen control de cobro de los mismos.
- **Lineamiento 2,** El arbitrio de Ornato Municipal es uno de los arbitrios más fáciles de recaudar y con menores posibilidades de ser evadido por los vecinos, lo que se debe procurar es que el vecino realice el pago en la municipalidad de Acatenango.
- **Lineamiento 3,** Se debe Proporcionar y facilitar servicios de consulta a los usuarios, sobre los trámites y requisitos para registro de empresas o negocios, solicitud de nuevos servicios, solicitud para cierre de empresas, expedición de licencias y matriculas.

Lineamientos para la generación de ingresos no convencionales

- **Lineamiento 1,** Se debe apropiar y desarrollar la fuente potencial parque ecológico en el Volcán de Acatenango, vinculada a Elementos del paisaje por ser un recurso natural y parte de su geografía; en todo su qué hacer, promover e invertir en la construcción de la infraestructura necesaria que le permita convertirse en potencial generador de desarrollo económico e ingresos propios no convencionales en el municipio.
- **Lineamiento 2,** El parqueo municipal, es un recurso de generación de ingresos propios no convencionales, su mejora y administración deben ser tenidos en cuenta para incrementar y mejorar los ingresos. Debe contar con un reglamento que regule las actividades tanto del personal involucrado en la administración del mismo, como de los que hagan uso del servicio.
- **Lineamiento 3,** Se cuenta con la fuente Activa no convencional de Alquiler de Servicios Sanitarios, actividad que se vincula con Recursos económico de bienes y servicios; por lo cual la municipalidad debe invertir recursos económicos para su remozamiento de esa manera aumentar la tarifa de cobro y sea un foco importante para la economía del municipio.

Monitoreo Índice de Gobernanza en Seguridad Alimentaria y Nutricional (SAN)



Esta herramienta tiene como finalidad la autoevaluación del desempeño de la COMUSAN y la calidad de su gestión, asimismo conocer las potencialidades y áreas a mejorar de dicha comisión en un momento determinado, definiendo un índice de gobernanza en SAN que permita la toma de decisiones consensuadas y oportunas por la COMUSAN.

Esta herramienta consiste en una aplicación que por medio de algoritmos, combina datos de 31 variables y 7 indicadores para definir un Índice de Gobernanza en SAN.



Participación: **6 variables**
Equidad: **5 variables**
Transparencia: **3 variables**
Eficiencia: **4 variables**
Capacidad de respuesta institucional: **8 variables**
Coordinación: **3 variables**
Marco regulatorio: **2 variables**

El Índice de Gobernanza se clasifica en tres niveles:

-  Nivel débil de Gobernanza en SAN: **Entre 0% y 49.99%**
-  Gobernanza en SAN aceptable: **Entre 50% y 79.99%**
-  Gobernanza en SAN totalmente aceptable: **Entre 80% y 100%**



SEPTIEMBRE
DE 1821

Municipio de Acatenango

Información	Datos	Ranking Departamental	Ranking Municipal	Mapa
-------------	-------	-----------------------	-------------------	------



Monitoreo de Gobernanza en SAN



Año 2023

Cuatrimestre q1

Departamento Chimaltenango

Municipio Acatenango

- Débil entre 0% y 49.99%
- Aceptable entre 50% y 79.99%
- Totalmente Aceptable entre 80% y 100%

Índice de Gobernanza en SAN

75%

Gobernanza Aceptable en SAN

Resumen de Indicadores

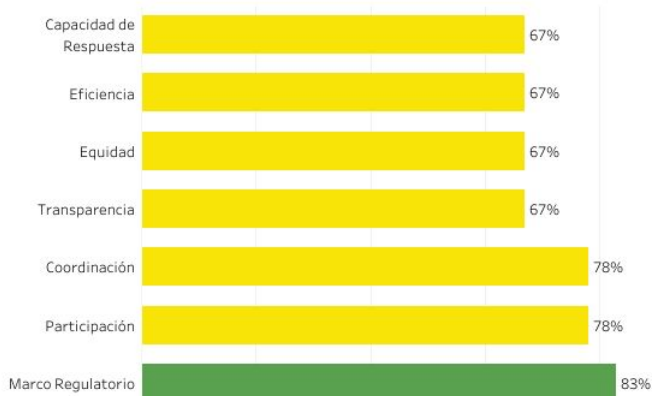

Mapa de Ubicación



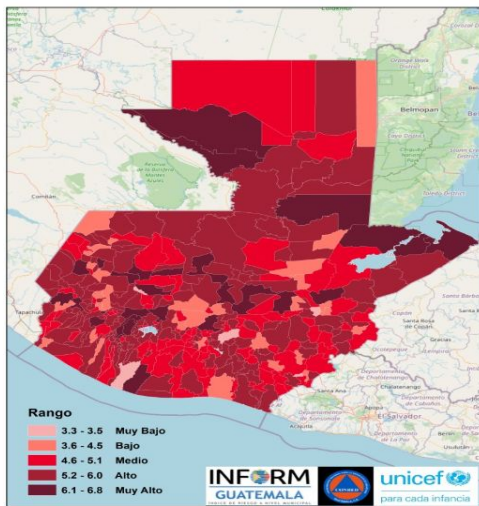

Estructura



ACATENANGO, CHIMALTENANGO
Clasificación de Riesgo
MEDIO

El municipio presenta recurrencia de eventos naturales y degradación ambiental, con factores que reflejan vulnerabilidad y falta de capacidades / recursos para la respuesta ante eventos de distinto origen.

Índice de Riesgo de Desastres

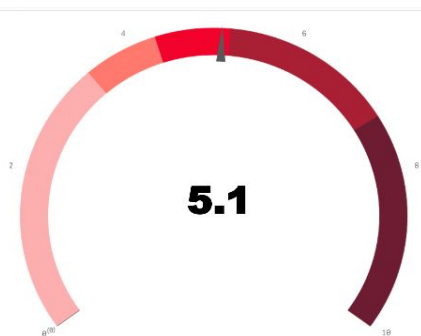

Mapa municipal

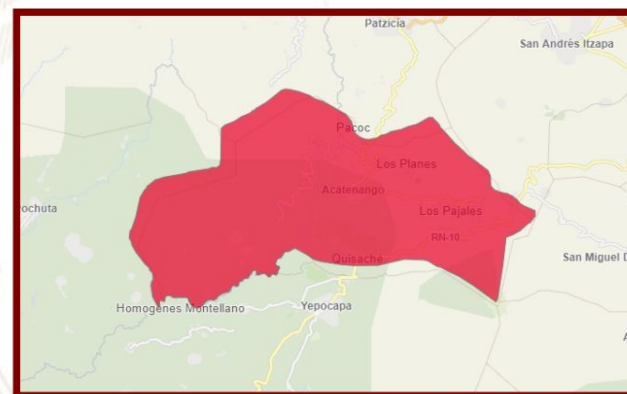

Escala 0—10

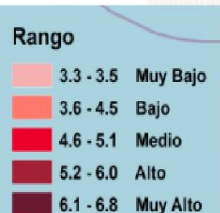

INFORM Guatemala, es una herramienta nacional, abierta, objetiva y transparente que sirve para valorar el riesgo de desastres, a partir de la identificación de amenazas, vulnerabilidades y capacidades de respuesta en los 340 municipios del país.

SIMPLIFICA e INTEGRA
Información sobre el riesgo de
desastres a nivel municipal en
Guatemala

TOMA DE DECISIONES



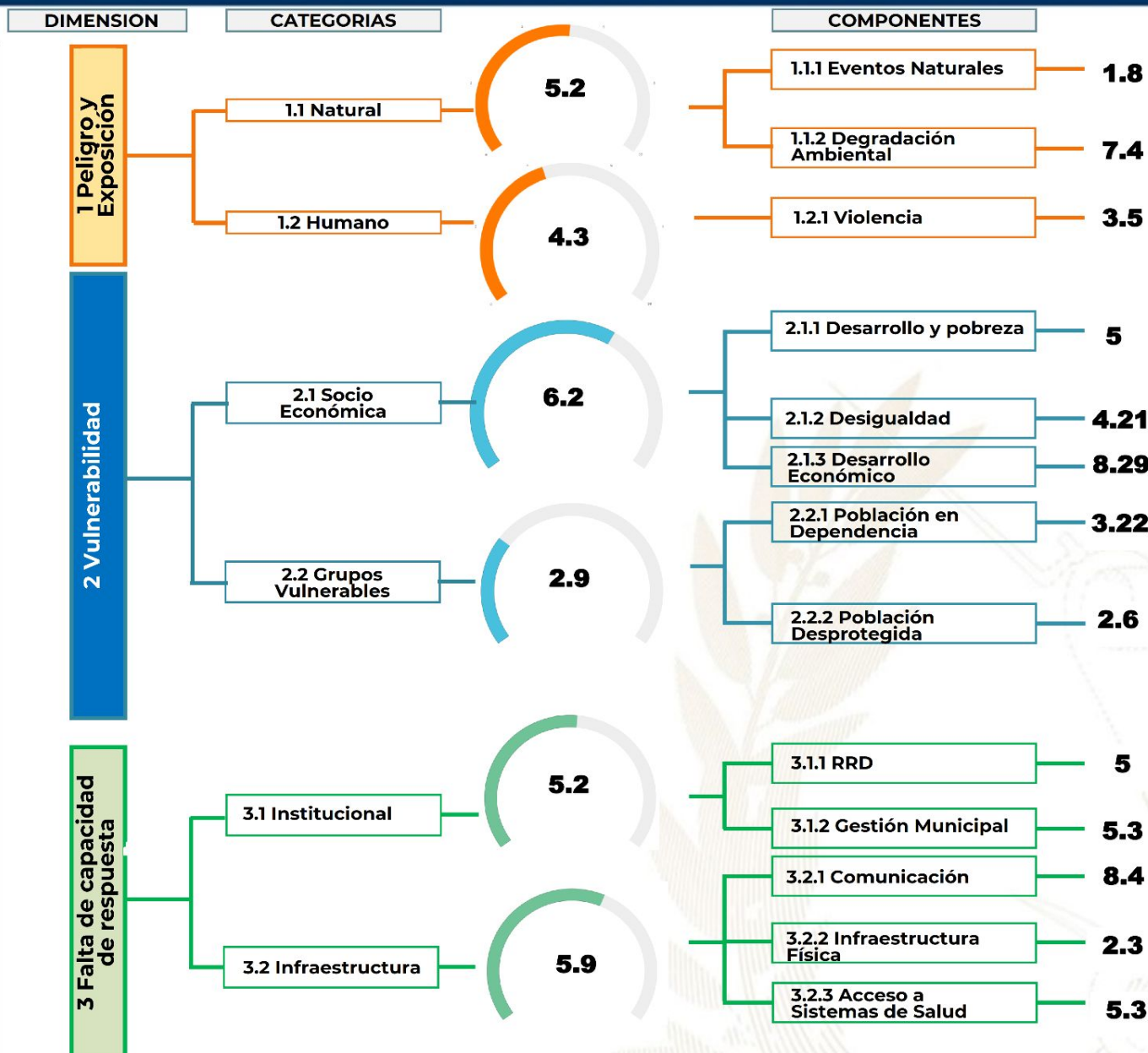

Procesos importantes para seguimiento:

- Ordenamiento territorial
- Plan Municipal de Respuesta
- Marco Nacional de Recuperación
- Normas para la Reducción de Desastres 1-4
- AGRIP
- Conformación de Coordinadoras para la Reducción de Desastres.
- Integración de Instancias Municipales para la Gestión Integral del Riesgo de Desastres.



Oferta Programática Dirigida a los Gobiernos Locales

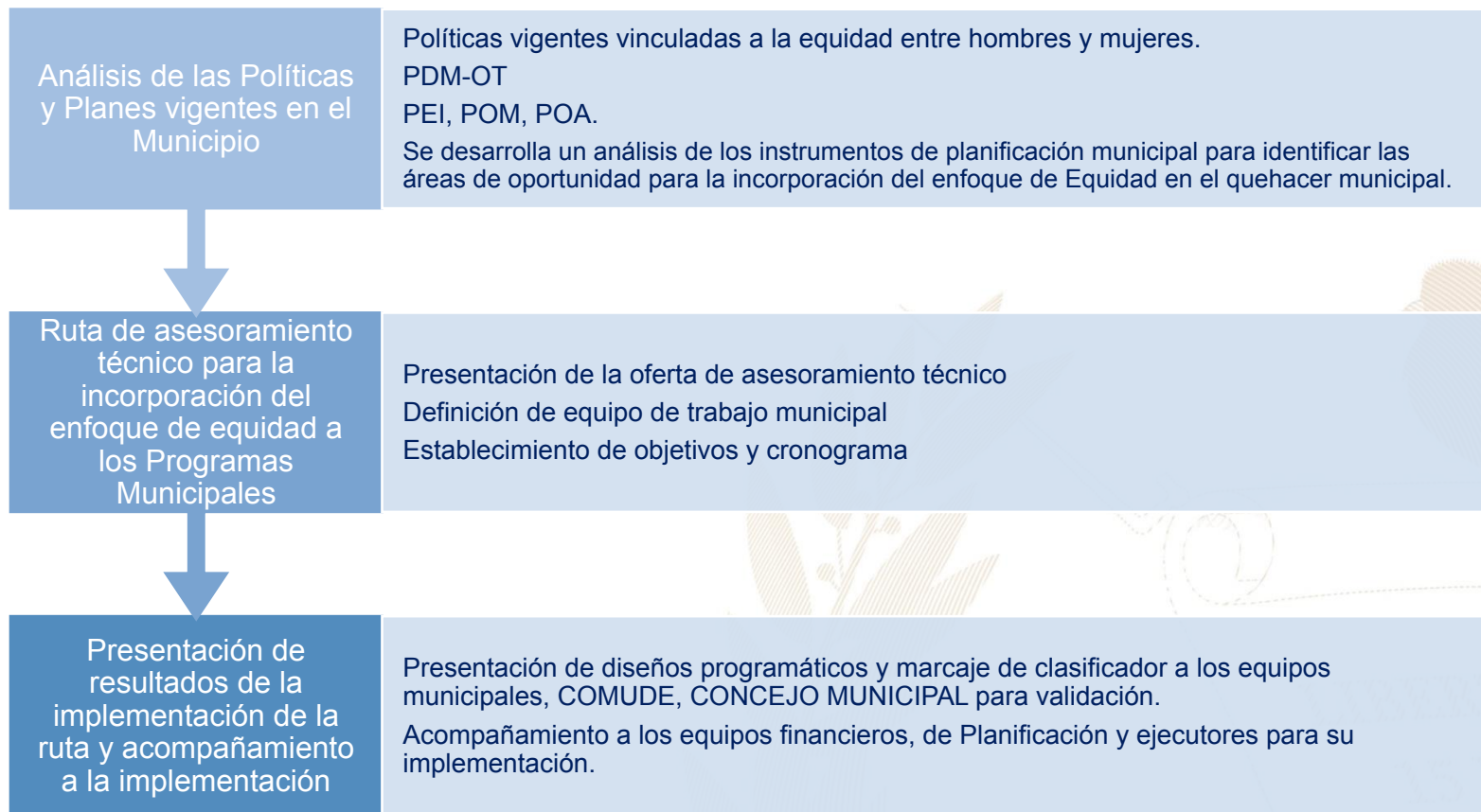

Más información aquí

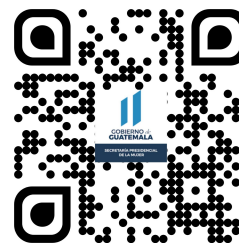

Acatenango, Chimaltenango



Educación, capacitación y formación

- Se desarrollan talleres, diplomados, capacitaciones, cursos sobre perspectiva de género, violencia sexual, empoderamiento de las mujeres, violencia intrafamiliar.
- Se realizaron talleres, en Quisache, Nueva Concepción, San Antonio Nejapa, Pacoco y en Quisache.



Emprendimiento y/o productividad

- Promover las capacidades productivas de las mujeres contribuyendo a su mejor calidad de vida.
- Promover cursos de capacitación en diferentes áreas productivas que les permitan acceder al campo laboral y al microemprendimiento.



Asistencia social

- Gestión y coordinación de apoyo en servicios médicos, terapias psicológicas, jornadas médicas, transferencias monetarias y entrega de alimentos, coordinación del servicio médico de ambulancia para la atención de las personas que lo requieran.
- Se realizaron donaciones de toneles para el beneficio de aldeas Pampa, Campamento, Pueblo Nuevo, Nueva Concepción, también se hicieron raciones de alimentos a varias mujeres, por último se construyeron estufas mejoradas.



Cultural

- Participación en festivales, ferias y demás actividades del municipio.
- Tarde cultural cívica

El Índice de Desarrollo Humano Municipal (IDH-M) describe el nivel de bienestar en una sociedad a partir de tres dimensiones básicas: educación, salud y nivel de vida. El IDH-M se mide entre 0 y 1, siendo 1 el mayor nivel de desarrollo humano.

A partir de los resultados del XII Censo Nacional de Población (INE, 2019), el **IDH-M para el municipio de Acatenango fue de: 0.63**. Este valor se encuentra por debajo del promedio del IDH-M en el departamento de Chimaltenango (0.65) y por debajo del promedio del IDH-M (0.63).

Las dimensiones del IDH-M que presentan mayor oportunidad de mejora en Acatenango son: **educación y nivel de vida**.

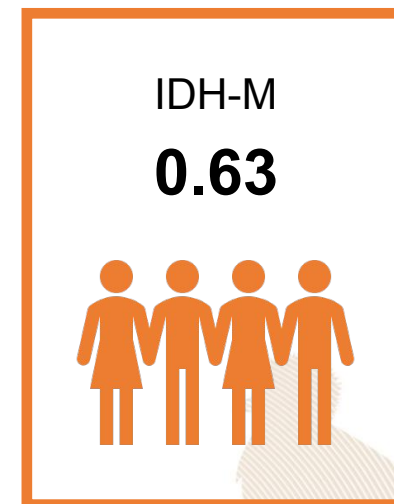

0.47

Educación

Esperanza educativa;
Escolaridad



0.86

Salud

Acceso a agua y saneamiento;
Materiales de pared y piso;
Supervivencia de hijos nacidos vivos



0.62

Nivel de Vida

Escolaridad de PEA;
Número de dormitorios por persona;
Tipo de ocupación de Población Ocupada;
Categoría ocupacional de Población Ocupada;
Ubicación geográfica

Referencias:

Instituto Nacional de Estadística de Guatemala (INE). (2019). XII Censo Nacional de Población y VII de Vivienda. Disponible en línea: <https://www.censopoblacion.gt/>
Programa de las Naciones Unidas para el Desarrollo (PNUD). (2022). Informe Nacional de Desarrollo Humano. Disponible en línea: <https://indhguatemala.org/visualizacion/>

El Índice de Privaciones Multidimensionales Municipal (IP-M) describe la pobreza a nivel municipal, para reflejar las carencias de los hogares en la calidad de la vivienda, en el empleo, en los logros educativos, en el acceso a servicios básicos de agua, saneamiento y energía, y en tecnología. El IP-M se mide entre 0 y 1, siendo 1 el mayor nivel de privaciones.

A partir de los resultados del XII Censo Nacional de Población (INE, 2019), **el IP-M para el municipio de Acatenango fue de: 0.32**. Este valor se encuentra por debajo del promedio del IP-M en el departamento de Chimaltenango (0.33) y por debajo del IP-M en el país (0.32).

Las dimensiones del IP-M que presentan mayor oportunidad de mejora en Acatenango son: **tecnología y empleo**

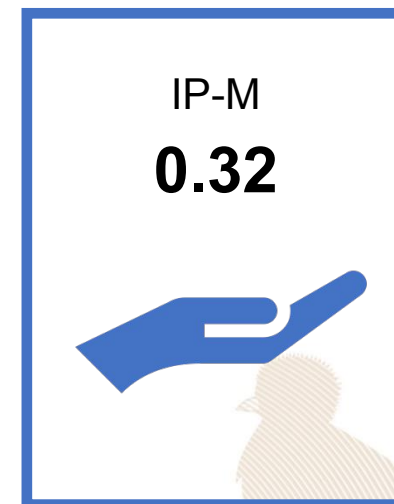

0.23

Vivienda

Materiales precarios en piso, techo y paredes;
Hacinamiento



0.27

Empleo

Trabajo infantil;
Empleo doméstico;
Trabajo no remunerado;
Categorías ocupacionales



0.14

Educación

Inasistencia escolar;
Rezago escolar;
Adultos sin escolaridad;
Adultos con menos de 6 años de escolaridad



0.15

Servicios básicos

Acceso restringido a agua;
Acceso restringido a saneamiento;
Sin energía eléctrica



0.87

Tecnología

Sin computadora en el hogar;
Sin internet en el hogar

Referencias:

Instituto Nacional de Estadística de Guatemala (INE). (2019). XII Censo Nacional de Población y VII de Vivienda. Disponible en línea: <https://www.censopoblacion.gt/>
Programa de las Naciones Unidas para el Desarrollo (PNUD). (2022). Informe Nacional de Desarrollo Humano. Disponible en línea: <https://indhguatemala.org/visualizacion/>

Comparación entre desempeño del municipio y el promedio departamental

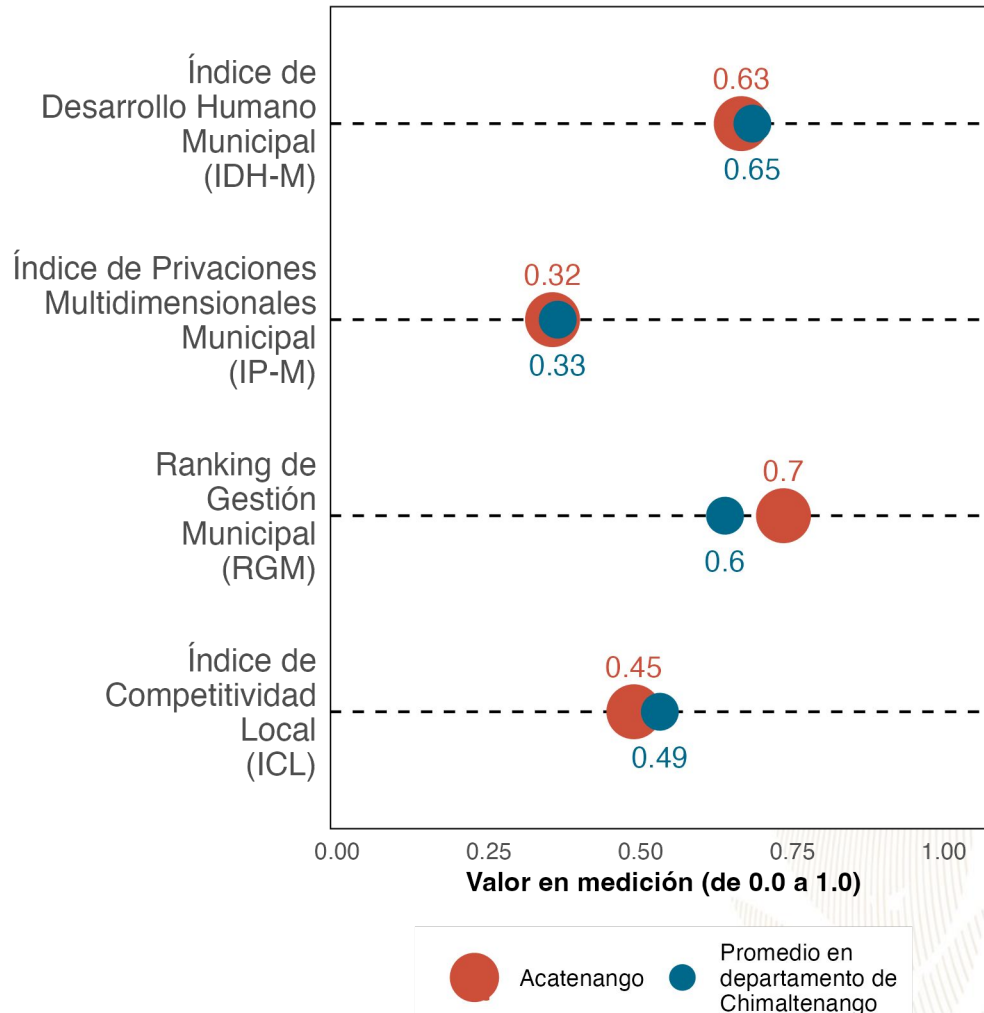

La gráfica compara el desempeño de **Acatenango** con el promedio de los municipios de **Chimaltenango** en distintas mediciones de desarrollo. Los resultados son:

Índice de Desarrollo Humano Municipal (**IDH-M**): **0.63**. Puesto **11** de **16**.

Índice de Privaciones Multidimensionales Municipal (**IP-M**): **0.32**. Puesto **7** de **16**.

Ranking de gestión municipal (**RGM**): **0.7**. Puesto **7** de **16**.

Índice de Competitividad Local (**ICL**): **0.45**. Puesto **15** de **16**.

Referencias:

Fundación Para el Desarrollo de Guatemala (FUNDESA). (2022). Índice de Competitividad Local. Disponible en línea: <https://www.fundesga.org.gt/indices-y-evaluaciones-de-pais/indice-de-competitividad-local>
 Programa de las Naciones Unidas para el Desarrollo (PNUD). (2022). Informe Nacional de Desarrollo Humano. Disponible en línea: <https://indhguatemala.org/visualizacion/>
 Secretaría de Planificación y Programación de la Presidencia (SEGEPLAN). (2022). Ranking de la Gestión Municipal 2020-2021. Disponible en línea: <https://ranking.segeplan.gob.gt/visor/>

Brecha para cada indicador por área

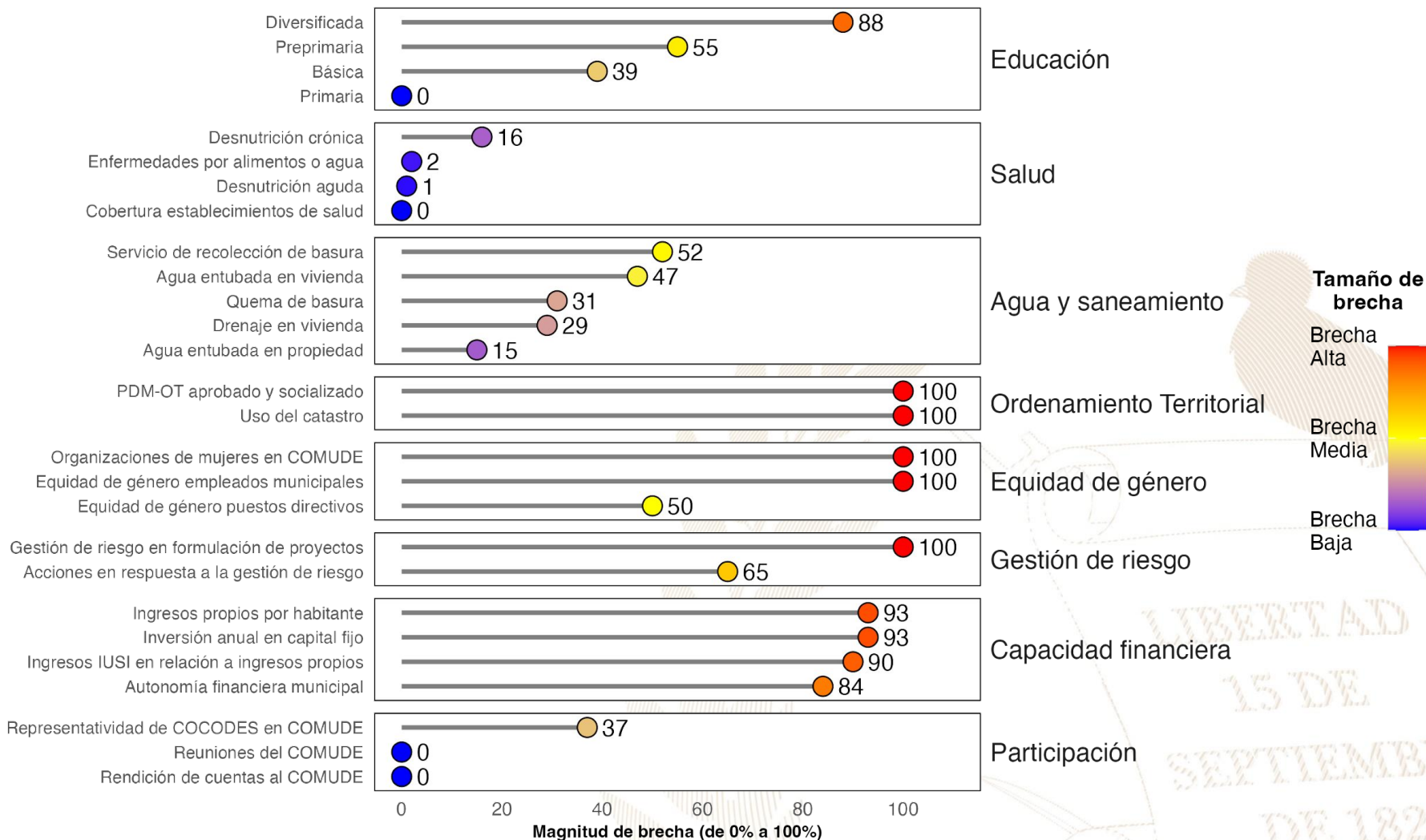

Referencias:

La selección de indicadores por área y la estimación de brechas para cada indicador se realizó con base en la información proporcionada a la Secretaría de Coordinación Ejecutiva de la Presidencia por los Ministerios de Educación y de Salud, así como en la información del Ranking de Gestión Municipal (SEGEPLAN, 2022) y el XII Censo Nacional de Población y VII de Vivienda (INE, 2019). Una brecha baja indica que hay poca necesidad de intervenir en el indicador. Una brecha media implica la necesidad de intervenir en el indicador para fortalecerlo. Una brecha alta implica mayor necesidad de intervenir para mejorar el desempeño en el indicador.

Instituto Nacional de Estadística de Guatemala (INE). (2019). XII Censo Nacional de Población y VII de Vivienda. Disponible en línea: <https://www.censopoblacion.gt/>

Secretaría de Planificación y Programación de la Presidencia (SEGEPLAN). (2022). Ranking de la Gestión Municipal 2020-2021. Disponible en línea: <https://ranking.segeplan.gob.gt/visor/>

Índice de Desarrollo Humano Municipal (IDH-M)

Si **Acatenango** eliminara las brechas en los indicadores de desempeño listados en la gráfica anterior, **los cinco indicadores que tendrían mayor impacto en el IDH-M serían:** (a) autonomía financiera municipal, (b) ingresos propios por habitante, (c) educación diversificada, (d) educación básica y (e) agua entubada en vivienda.

IDH-M estimado si brecha se elimina

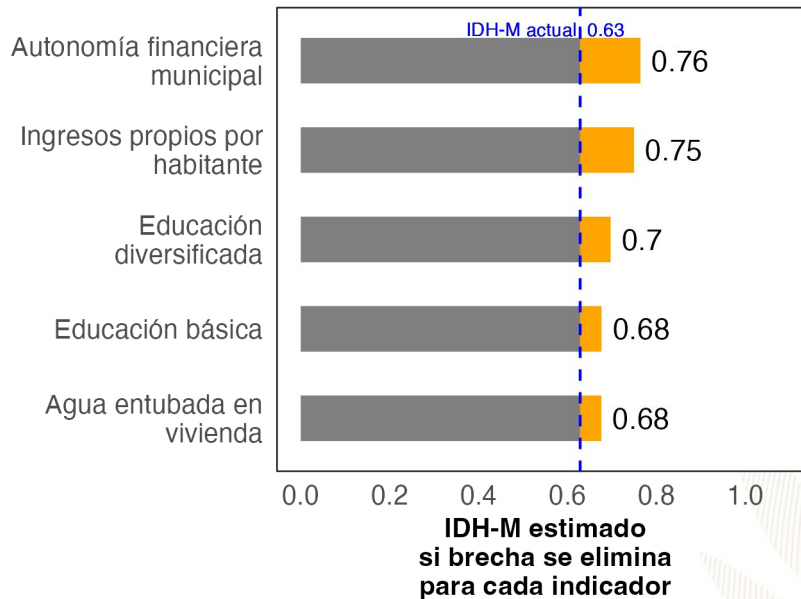

Ranking de Gestión Municipal (RGM)

Si **Acatenango** eliminara las brechas en los indicadores de desempeño listados en la gráfica anterior, **los cinco indicadores que tendrían mayor impacto en el RGM serían:** (a) PDM-OT aprobado y socializado, (b) uso del catastro, (c) organizaciones de mujeres en COMUDE, (d) acciones en respuesta a la gestión de riesgo y (e) gestión de riesgo en formulación de proyectos.

RGM estimado si brecha se elimina

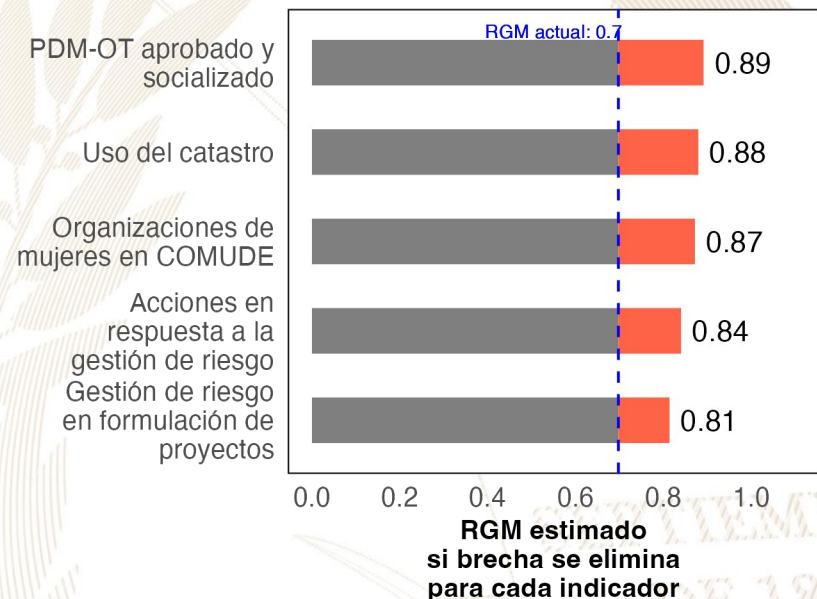

Referencias:

Para estimar el incremento en el desempeño se utilizó un modelo de regresión lineal tomando en cuenta la población, urbanización y etnicidad. Se considera que una brecha en un indicador de desarrollo ha sido eliminada si se reduce su valor actual a 0.
 Instituto Nacional de Estadística de Guatemala (INE). (2019). XII Censo Nacional de Población y VII de Vivienda. Disponible en línea: <https://www.censopoblacion.gt/>
 Programa de las Naciones Unidas para el Desarrollo (PNUD). (2022). Informe Nacional de Desarrollo Humano. Disponible en línea: <https://indhguatemala.org/visualizacion/>
 Secretaría de Planificación y Programación de la Presidencia (SEGEPLAN). (2022). Ranking de la Gestión Municipal 2020-2021. Disponible en línea: <https://ranking.segeplan.gob.gt/visor/>

Ranking Municipal

El Ranking de la Gestión Municipal (RGM) es un instrumento de asesoría creado para que los gobiernos locales, entidades de gobierno, cooperación internacional, academia y población en general cuenten con información precisa acerca de los avances y desafíos existentes en los principales temas de gestión municipal, a partir de la medición de 55 indicadores clasificados en 6 índices, que componen el índice de gestión municipal.

Departamento / Municipio	Resultados del Índice
Chimaltenango	
Acatenango	
Índice de Participación Ciudadana	0.72
Índice de Información a la Ciudadanía	0.68
Índice de Gestión Administrativa	0.50
Índice de Gestión Financiera	0.31
Índice de Servicios Públicos	0.30
Índice de Gestión Estratégica	0.04

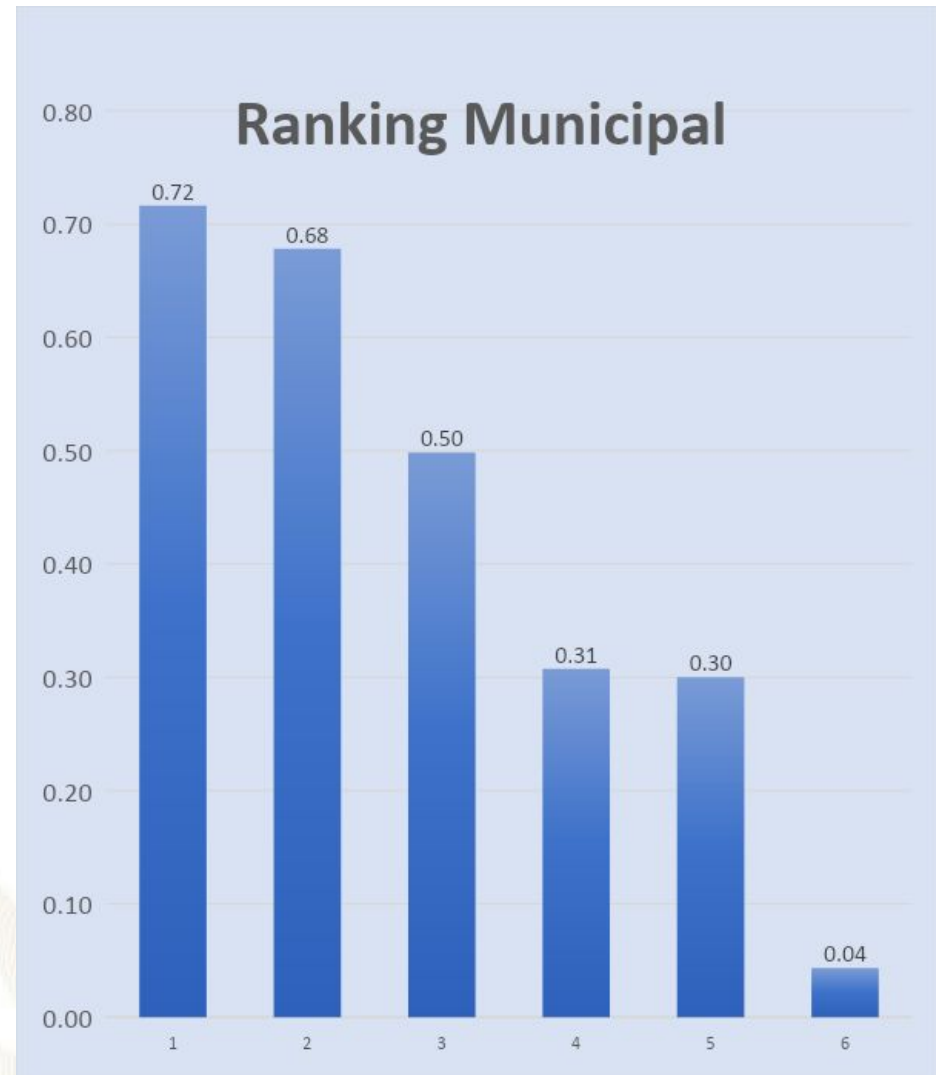



GOBIERNO de
GUATEMALA
DR. ALEJANDRO GIAMMATTEI

Un Presidente **MUNICIPALISTA**

10 GIRA PRESIDENCIAL

INFORME DE LOGROS

2020



2023

GOBIERNO CENTRAL A GOBIERNOS LOCALES

A nivel nacional

Año	No.	Producto público	Comunidad	Beneficiarios	Monto (Q)
2020	1	Becas de inglés para estudiantes y docentes	Todos	6,110	Q5,563,491.00
2021	2	Becas de inglés para estudiantes y docentes	Todos	2,887	Q762,320.00
2022	3	Becas de inglés para estudiantes y docentes	Todos	6,053	Q30,807,720.00
2023	4	Becas de inglés para estudiantes y docentes	Todos	8,087	Q42,676,821.00

A nivel departamento de Chimaltenango

Año	No.	Producto público	Comunidad	Beneficiarios	Monto (Q)
2020	1	Programa de Profesionalización de docentes PADEP	Kaqchikel	342	Q1,800,700.00
2020	2	Programa de Textos escolares del Nivel de Educación Preprimaria y Primaria	K'iche'. kaqchikel. mam. q'eqchi'. q'anjob'al. tz'utujil. ixil. achi. itza'. xinka. castellano	45,749	Q623,160.96
2020	3	Programa de Becas de Inglés. para el fortalecimiento de las competencias lingüísticas	Todos	9	N/A
2021	4	Programa de Profesionalización de docentes PADEP	Kaqchikel	179	Q1,471,840.00
2021	5	Programa de Textos escolares del Nivel de Educación Preprimaria y Primaria	K'iche'. kaqchikel. mam. q'eqchi'. q'anjob'al. tz'utujil. ixil. achi.	39,400	Q1,055,958.73
2021	6	Programa de Becas de Inglés. para el fortalecimiento de las competencias lingüísticas	Todos	93	N/A
2022	7	Programa de Profesionalización de docentes PADEP	Kaqchikel	146	Q1,751,040.00
2022	8	Programa de Textos escolares del Nivel de Educación Preprimaria y Primaria	K'iche'. Kaqchikel. Mam. Q'eqchi'. Q'anjob'al. Tz'utujil. Ixil. Achi. Poqomchi'. Ch'orti'. Popti'	7,552	Q37,306.88
2022	9	Programa de Becas de Inglés. para el fortalecimiento de las competencias lingüísticas	Todos	238	N/A
2023	10	Programa de Profesionalización de docentes PADEP	Kaqchikel	278	Q910,250.00
2023	11	Programa de Textos escolares del Nivel de Educación Preprimaria y Primaria	K'iche'. kaqchikel. Mam. Q'eqchi'. Q'anjob'al. Tz'utujil. Ixil. Achi.	35,896	Q1,142,438.55
2023	12	Programa de Becas de Inglés. para el fortalecimiento de las competencias lingüísticas	Todos	150	N/A

Acatenango, Chimaltenango

Año	No.	Producto público	Comunidad	Beneficiarios	Monto (Q)
2020	1	Cuadernos De Trabajo Impresos Para Estudiantes Del Nivel Preprimario	Acatenango	431	Q8,266.58
2020	2	Textos Impresos Para Estudiantes Del Nivel Primario	Acatenango	431	Q25,480.29
2020	3	Establecimientos Del Nivel Preprimaria Atendidos Con Gratuidad	Acatenango	411	Q8,641.66
2020	4	Establecimientos Del Nivel Primario Atendidos Con Gratuidad	Acatenango	2,879	Q80,209.23
2020	5	Establecimientos Del Ciclo Básico Atendidos Con Gratuidad	Acatenango	264	Q13,200.00
2020	6	Establecimientos Del Ciclo Diversificado Atendidos Con Gratuidad	Acatenango	110	Q5,500.00
2020	7	Estudiantes Del Nivel Preprimario Beneficiados Con Útiles Escolares	Acatenango	411	Q22,225.00
2020	8	Estudiantes Del Nivel Primario Beneficiados Con Útiles Escolares	Acatenango	2,879	Q156,180.00
2020	9	Docentes Del Nivel Preprimario Beneficiados Con Valijas Didácticas	Acatenango	17	Q3,740.00
2020	10	Docentes Del Nivel Primario Beneficiados Con Valijas Didácticas	Acatenango	140	Q30,800.00
2020	11	Estudiantes del nivel preprimario atendidos con alimentación escolar	Acatenango	426	Q337,800.00
2020	12	Estudiantes del nivel primario atendidos con alimentación escolar	Acatenango	2,841	Q2,284,480.00
2020	13	Estudiantes del nivel preprimario del sector oficial atendidos en el sistema escolar (Monolingüe y bilingüe)	Acatenango	449	Q1,971,591.07
2020	14	Estudiantes del nivel primario del sector oficial atendidos en el sistema escolar. (Monolingüe y Bilingüe)	Acatenango	2,904	Q12,479,048.82
2020	15	Estudiantes del ciclo básico del sector oficial atendidos en el sistema escolar (Telesecundaria, nufed, oficial).	Acatenango	252	N/A
2020	16	Estudiantes del ciclo diversificado del sector oficial atendidos en el sistema escolar. (Todas las ramas de enseñanzas)	Acatenango	121	N/A

Acatenango, Chimaltenango

Año	No.	Producto público	Comunidad	Beneficiarios	Monto (Q)
2021	17	Cuadernos De Trabajo Impresos Para Estudiantes Del Nivel Preprimario	Acatenango	438	Q7,499.87
2021	18	Textos Impresos Para Estudiantes Del Nivel Primario	Acatenango	2,234	Q36,079.77
2021	19	Establecimientos Del Nivel Preprimaria Atendidos Con Gratuidad	Acatenango	580	Q20,628.74
2021	20	Establecimientos Del Nivel Primario Atendidos Con Gratuidad	Acatenango	3,005	Q137,768.66
2021	21	Establecimientos Del Ciclo Básico Atendidos Con Gratuidad	Acatenango	261	Q25,127.00
2021	22	Establecimientos Del Ciclo Diversificado Atendidos Con Gratuidad	Acatenango	127	Q12,350.00
2021	23	Estudiantes Del Nivel Preprimaria Con Cobertura De Seguro Médico Escolar	Acatenango	578	Q22,024.26
2021	24	Estudiantes Del Nivel Primaria Con Cobertura De Seguro Médico Escolar	Acatenango	2,968	Q113,093.44
2021	25	Estudiantes Del Nivel Preprimario Beneficiados Con Útiles Escolares	Acatenango	426	Q23,080.00
2021	26	Estudiantes Del Nivel Primario Beneficiados Con Útiles Escolares	Acatenango	2,841	Q154,050.00
2021	27	Docentes Del Nivel Preprimario Beneficiados Con Valijas Didácticas	Acatenango	17	Q3,740.00
2021	28	Docentes Del Nivel Primario Beneficiados Con Valijas Didácticas	Acatenango	140	Q30,800.00
2021	29	Estudiantes del nivel preprimario atendidos con alimentación escolar	Acatenango	580	Q387,260.00
2021	30	Estudiantes del nivel primario atendidos con alimentación escolar	Acatenango	3,005	Q2,163,852.00
2021	31	Estudiantes del nivel preprimario del sector oficial atendidos en el sistema escolar (Monolingüe y bilingüe)	Acatenango	615	Q2,060,742.57
2021	32	Estudiantes del nivel primario del sector oficial atendidos en el sistema escolar. (Monolingüe y Bilingüe)	Acatenango	2,997	Q13,032,775.20
2021	33	Estudiantes del ciclo básico del sector oficial atendidos en el sistema escolar (Telesecundaria, nufed, oficial).	Acatenango	288	N/A
2021	34	Estudiantes del ciclo diversificado del sector oficial atendidos en el sistema escolar. (Todas las ramas de enseñanzas)	Acatenango	132	N/A
2021	35	Estudiantes del programa de modalidades flexibles atendidos	Acatenango	4	N/A
2021	36	Estudiantes del Programa Nacional de Educación Alternativa, PRONEA, atendidos	Acatenango	3	N/A

Acatenango, Chimaltenango

Año	No.	Producto público	Comunidad	Beneficiarios	Monto (Q)
2022	37	Cuadernos De Trabajo Impresos Para Estudiantes Del Nivel Preprimario	Acatenango	606	Q10,029.30
2022	38	Textos Impresos Para Estudiantes Del Nivel Primario	Acatenango	2,995	Q143,071.15
2022	39	Establecimientos Del Nivel Preprimaria Atendidos Con Gratuidad	Acatenango	580	Q25,731.25
2022	40	Establecimientos Del Nivel Primario Atendidos Con Gratuidad	Acatenango	3,005	Q160,442.61
2022	41	Establecimientos Del Ciclo Básico Atendidos Con Gratuidad	Acatenango	261	Q27,144.67
2022	42	Establecimientos Del Ciclo Diversificado Atendidos Con Gratuidad	Acatenango	127	Q12,100.00
2022	43	Estudiantes Del Nivel Preprimaria Con Cobertura De Seguro Médico Escolar	Acatenango	711	Q72,245.36
2022	44	Estudiantes Del Nivel Primaria Con Cobertura De Seguro Médico Escolar	Acatenango	3,007	Q331,736.32
2022	45	Estudiantes Del Nivel Preprimario Beneficiados Con Útiles Escolares	Acatenango	580	Q31,495.00
2022	46	Estudiantes Del Nivel Primario Beneficiados Con Útiles Escolares	Acatenango	3,005	Q162,865.00
2022	47	Estudiantes Del Ciclo Básico Beneficiados Con Útiles Escolares	Acatenango	18	Q8,360.00
2022	48	Docentes Del Nivel Primario Beneficiados Con Valijas Didácticas	Acatenango	141	Q60,280.00
2022	49	Estudiantes del nivel preprimario atendidos con alimentación escolar	Acatenango	710	Q714,900.00
2022	50	Estudiantes del nivel primario atendidos con alimentación escolar	Acatenango	2,985	Q3,224,010.00
2022	51	Estudiantes del nivel preprimario del sector oficial atendidos en el sistema escolar (Monolingüe y bilingüe)	Acatenango	716	Q2,132,899.20
2022	52	Estudiantes del nivel primario del sector oficial atendidos en el sistema escolar. (Monolingüe y Bilingüe)	Acatenango	3,032	Q14,433,669.76
2022	53	Estudiantes del ciclo básico del sector oficial atendidos en el sistema escolar (Telesecundaria, nufed, oficial).	Acatenango	311	N/A
2022	54	Estudiantes del ciclo diversificado del sector oficial atendidos en el sistema escolar. (Todas las ramas de enseñanzas)	Acatenango	119	N/A
2022	55	Estudiantes del programa de modalidades flexibles atendidos	Acatenango	6	N/A
2022	56	Estudiantes del Programa Nacional de Educación Alternativa, PRONEA, atendidos	Acatenango	4	N/A

Acatenango, Chimaltenango

Año	No.	Producto público	Comunidad	Beneficiarios	Monto (Q)
2023	57	Cuadernos De Trabajo Impresos Para Estudiantes Del Nivel Preprimario	Acatenango	685	Q12,919.10
2023	58	Textos Impresos Para Estudiantes Del Nivel Primario	Acatenango	1,602	Q15,834.17
2023	59	Establecimientos Del Nivel Preprimaria Atendidos Con Gratuidad	Acatenango	555	Q23,669.02
2023	60	Establecimientos Del Nivel Primario Atendidos Con Gratuidad	Acatenango	3,034	Q150,439.63
2023	61	Establecimientos Del Ciclo Básico Atendidos Con Gratuidad	Acatenango	259	Q26,579.97
2023	62	Establecimientos Del Ciclo Diversificado Atendidos Con Gratuidad	Acatenango	107	Q10,750.00
2023	63	Estudiantes Del Nivel Preprimaria Con Cobertura De Seguro Médico Escolar	Acatenango	622	Q48,857.47
2023	64	Estudiantes Del Nivel Primaria Con Cobertura De Seguro Médico Escolar	Acatenango	3,112	Q240,247.36
2023	65	Estudiantes Del ciclo básico Con Cobertura De Seguro Médico Escolar	Acatenango	281	Q18,191.98
2023	66	Estudiantes Del ciclo diversificado Con Cobertura De Seguro Médico Escolar	Acatenango	112	Q7,236.68
2023	67	Estudiantes Del Nivel Preprimario Beneficiados Con Útiles Escolares	Acatenango	555	Q30,035.00
2023	68	Estudiantes Del Nivel Primario Beneficiados Con Útiles Escolares	Acatenango	3,034	Q164,550.00
2023	69	Estudiantes Del Ciclo Básico Beneficiados Con Útiles Escolares	Acatenango	259	Q25,900.00
2023	70	Estudiantes Del Ciclo Diversificado Beneficiados Con Útiles Escolares	Acatenango	107	Q10,700.00
2023	71	Docentes Del Nivel Preprimario Beneficiados Con Valijas Didácticas	Acatenango	21	Q9,240.00
2023	72	Docentes Del Nivel Primario Beneficiados Con Valijas Didácticas	Acatenango	135	Q59,400.00
2023	73	Docentes Del Ciclo Básico Beneficiados Con Valijas Didácticas	Acatenango	13	Q5,720.00
2023	74	Docentes Del Ciclo Diversificado Beneficiados Con Valijas Didácticas	Acatenango	7	Q3,080.00
2023	75	Estudiantes del nivel preprimario atendidos con alimentación escolar	Acatenango	613	Q562,050.00
2023	76	Estudiantes del nivel primario atendidos con alimentación escolar	Acatenango	3,045	Q2,912,910.00
2023	77	Estudiantes del nivel medio atendidos con alimentación escolar	Acatenango	374	Q236,020.00
2023	78	Estudiantes del nivel preprimario del sector oficial atendidos en el sistema escolar (Monolingüe y bilingüe)	Acatenango	612	Q1,426,819.92
2023	79	Estudiantes del nivel primario del sector oficial atendidos en el sistema escolar. (Monolingüe y Bilingüe)	Acatenango	3,049	Q10,087,219.55
2023	80	Estudiantes del ciclo básico del sector oficial atendidos en el sistema escolar (Telesecundaria, nufed, oficial).	Acatenango	274	N/A
2023	81	Estudiantes del ciclo diversificado del sector oficial atendidos en el sistema escolar. (Todas las ramas de enseñanzas)	Acatenango	110	N/A
2023	82	Estudiantes del Programa Nacional de Educación Alternativa, PRONEA, atendidos	Acatenango	5	N/A

Acatenango, Chimaltenango

Año	No.	Producto público	Comunidad	Beneficiarios	Monto (Q)	
2020	1	BONO EDUCACIÓN	N/A	9	Q5,400.00	
	2	BONO NIÑAS Y ADOLESCENTES EN EDUCACIÓN	N/A	7	Q2,100.00	
	3	BONO SALUD	N/A	38	Q16,200.00	
	4	BONO SALUD DE 0 A 2 AÑOS	N/A	23	Q37,500.00	
	5	PROGRAMA SOCIAL PARA LA ATENCION A NIÑAS Y ADOLESCENTES EMBARAZADAS O MADRES VICTIMAS DE VIOLENCIA SEXUAL MENORES DE 14 AÑOS CUYOS CASOS HAYAN SIDO JUDICIALIZADOS	EL CAMPAMENTO	1	Q6,000.00	
	6		EL PLATANAR	1	Q9,000.00	
	7		PACOC	1	Q9,000.00	
	8	BECA EDUCACIÓN MEDIA	N/A	34	Q85,000.00	
	9	BECA EDUCACIÓN SUPERIOR	N/A	1	Q2,500.00	
2021	10	BONO EDUCACIÓN	N/A	7	Q14,700.00	
	11	BONO NIÑAS Y ADOLESCENTES EN EDUCACIÓN	N/A	6	Q12,600.00	
	12	BONO SALUD	N/A	31	Q 55,800.00	
	13	BONO SALUD DE 0 A 2 AÑOS	N/A	10	Q24,300.00	
	14	PROGRAMA SOCIAL PARA LA ATENCION A NIÑAS Y ADOLESCENTES EMBARAZADAS O MADRES VICTIMAS DE VIOLENCIA SEXUAL MENORES DE 14 AÑOS CUYOS CASOS HAYAN SIDO JUDICIALIZADOS	PACOC	1	Q7,500.00	
	15		BECA EDUCACIÓN MEDIA	N/A	30	Q74,500.00
	16		BECA EDUCACIÓN SUPERIOR	N/A	1	Q1,000.00
2022	17	BONO EDUCACIÓN	N/A	17	Q43,800.00	
	18	BONO SALUD	N/A	25	Q66,600.00	
	19	BECA EDUCACIÓN MEDIA	N/A	24	Q59,000.00	
2023	20	BONO EDUCACIÓN	N/A	23	Q38,700.00	
	21	BONO SALUD	N/A	13	Q22,500.00	
	22	BONO SALUD DE 0 A 2 AÑOS	N/A	4	Q 8,400.00	
	23	BECA EDUCACIÓN MEDIA	N/A	9	Q18,000.00	

Acatenango, Chimaltenango

No.	Producto público	Comunidad	Beneficiarios	Monto (Q)
1	BONO FAMILIA	N/A	3,959	Q8,805,750.00

PROYECCIÓN 2024 PROGRAMA SOCIAL "BECA SOCIAL"				
No.	Producto público	Comunidad	Beneficiarios	
1	BECA SOCIAL EDUCACIÓN MEDIA	N/A	24	

Acatenango, Chimaltenango

No.	Producto Público				
1	<p>Atención de consultas relacionadas al uso del Sistema de Contabilidad Integrada de Gobiernos Locales -SICOIN GL- y del Sistema Servicios GL, por los medios disponibles, sea vía telefónica, correo electrónico, mesa de ayuda y en Oficinas Regionales de Atención Municipal, que han sido realizadas por los empleados municipales con los siguientes perfiles:</p> <table border="1" data-bbox="243 625 1850 1213"> <thead> <tr> <th data-bbox="243 631 977 1213">SICOIN GL</th> <th data-bbox="977 631 1850 1213">Servicios GL</th> </tr> </thead> <tbody> <tr> <td data-bbox="243 686 977 1213"> <ul style="list-style-type: none"> - Director AFIM - Encargado de Contabilidad - Encargado de Presupuesto - Encargado de Tesorería - Encargado de Planes - Encargado de Contratos - Gestión de Ingresos - Gestión Presupuestaria - Gestión de Préstamos y donaciones - Alcalde - Asesor Municipal - Creación de Unidad Solicitante, entre otros </td> <td data-bbox="977 686 1850 1213"> <ul style="list-style-type: none"> - Administración Municipal - Gestor Documento de Cobro - Gestor Municipal - Nuevo Cajero General - Nuevo Cajero Receptor - Nuevo Gerente de Agua - Nuevo Gerente de Arbitrios - Nuevo Gestor de IUSI - Perfil Cajero General PMT - Perfil Gestión PMT - Registro Lecturas de Agua - Solicitud Cuenta Corriente Anual, entre otros. </td> </tr> </tbody> </table>	SICOIN GL	Servicios GL	<ul style="list-style-type: none"> - Director AFIM - Encargado de Contabilidad - Encargado de Presupuesto - Encargado de Tesorería - Encargado de Planes - Encargado de Contratos - Gestión de Ingresos - Gestión Presupuestaria - Gestión de Préstamos y donaciones - Alcalde - Asesor Municipal - Creación de Unidad Solicitante, entre otros 	<ul style="list-style-type: none"> - Administración Municipal - Gestor Documento de Cobro - Gestor Municipal - Nuevo Cajero General - Nuevo Cajero Receptor - Nuevo Gerente de Agua - Nuevo Gerente de Arbitrios - Nuevo Gestor de IUSI - Perfil Cajero General PMT - Perfil Gestión PMT - Registro Lecturas de Agua - Solicitud Cuenta Corriente Anual, entre otros.
SICOIN GL	Servicios GL				
<ul style="list-style-type: none"> - Director AFIM - Encargado de Contabilidad - Encargado de Presupuesto - Encargado de Tesorería - Encargado de Planes - Encargado de Contratos - Gestión de Ingresos - Gestión Presupuestaria - Gestión de Préstamos y donaciones - Alcalde - Asesor Municipal - Creación de Unidad Solicitante, entre otros 	<ul style="list-style-type: none"> - Administración Municipal - Gestor Documento de Cobro - Gestor Municipal - Nuevo Cajero General - Nuevo Cajero Receptor - Nuevo Gerente de Agua - Nuevo Gerente de Arbitrios - Nuevo Gestor de IUSI - Perfil Cajero General PMT - Perfil Gestión PMT - Registro Lecturas de Agua - Solicitud Cuenta Corriente Anual, entre otros. 				

Acatenango, Chimaltenango

No.	Producto Público		
2	<p>Realización de eventos de capacitación de acuerdo a necesidades identificadas en la municipalidad con los temas indicados a continuación:</p> <table border="1" data-bbox="239 562 1761 1115"> <tr> <td data-bbox="239 562 1006 1115"> <ul style="list-style-type: none"> a) Cierre contable y apertura de ejercicio fiscal 2023 (Inicialización de Saldos) b) Generalidades presupuestarias c) Actualizaciones al MAFIM- 2a. Edición d) Revisión y Análisis de Reportes de Gestión y Ejecución Presupuestaria e) Módulo del IUSI en Servicios GL f) Módulo de Arbitrios en Servicios GL g) Planificación y Formulación Presupuestaria enfocado a GpR -SICOIN GL- h) Planificación (Facebook live) i) Planificación y Presupuesto por Resultados </td> <td data-bbox="1006 562 1761 1115"> <ul style="list-style-type: none"> j) Módulo de Caja -Servicios GL- k) Uso del Sistema Soporte GL l) Reportes Financieros m) Préstamos, Donaciones y Convenios n) Módulo de Agua en Servicios GL o) Errores más comunes que se generan al elaborar un Presupuesto p) Módulo de Contratos q) Formulación Presupuestaria de Ingresos y egresos (Facebook live) r) Procesamiento Electrónico de Medios de Pago, entre otros. </td> </tr> </table>	<ul style="list-style-type: none"> a) Cierre contable y apertura de ejercicio fiscal 2023 (Inicialización de Saldos) b) Generalidades presupuestarias c) Actualizaciones al MAFIM- 2a. Edición d) Revisión y Análisis de Reportes de Gestión y Ejecución Presupuestaria e) Módulo del IUSI en Servicios GL f) Módulo de Arbitrios en Servicios GL g) Planificación y Formulación Presupuestaria enfocado a GpR -SICOIN GL- h) Planificación (Facebook live) i) Planificación y Presupuesto por Resultados 	<ul style="list-style-type: none"> j) Módulo de Caja -Servicios GL- k) Uso del Sistema Soporte GL l) Reportes Financieros m) Préstamos, Donaciones y Convenios n) Módulo de Agua en Servicios GL o) Errores más comunes que se generan al elaborar un Presupuesto p) Módulo de Contratos q) Formulación Presupuestaria de Ingresos y egresos (Facebook live) r) Procesamiento Electrónico de Medios de Pago, entre otros.
<ul style="list-style-type: none"> a) Cierre contable y apertura de ejercicio fiscal 2023 (Inicialización de Saldos) b) Generalidades presupuestarias c) Actualizaciones al MAFIM- 2a. Edición d) Revisión y Análisis de Reportes de Gestión y Ejecución Presupuestaria e) Módulo del IUSI en Servicios GL f) Módulo de Arbitrios en Servicios GL g) Planificación y Formulación Presupuestaria enfocado a GpR -SICOIN GL- h) Planificación (Facebook live) i) Planificación y Presupuesto por Resultados 	<ul style="list-style-type: none"> j) Módulo de Caja -Servicios GL- k) Uso del Sistema Soporte GL l) Reportes Financieros m) Préstamos, Donaciones y Convenios n) Módulo de Agua en Servicios GL o) Errores más comunes que se generan al elaborar un Presupuesto p) Módulo de Contratos q) Formulación Presupuestaria de Ingresos y egresos (Facebook live) r) Procesamiento Electrónico de Medios de Pago, entre otros. 		
3	<p>Capacitación en temas relacionados a las finanzas municipales, análisis e interpretación de indicadores financieros, según las siguientes metodologías:</p> <ul style="list-style-type: none"> a) Índice Consolidado Financiero Municipal -ICFM-. b) Ficha de seguimiento del -ICFM- e Informe -ICFM- año finalizado. c) Diagnóstico para el Fortalecimiento de las Finanzas Municipales. 		

Acatenango, Chimaltenango

No.	Producto Público
4	Elaboración y actualización de Guías de Usuario del Sistema de Contabilidad Integrada de Gobiernos Locales -SICOIN GL- y del Sistema Servicios GL las cuales se encuentran disponibles en el Portal de Gobiernos Locales en el siguiente enlace: https://portalgl.minfin.gob.gt seleccionando las opciones "Biblioteca Virtual", "Guías y Manuales", "Guías Sicoin gl", "Guías Servicios GL", entre otras.
5	Manual de Administración Financiera Integrada Municipal -MAFIM- (Segunda Edición) el cual contiene la actualización de normas, procedimientos técnicos, administrativos y financieros que fortalecen los procesos de la gestión financiera municipal, favorece el control interno, la administración y el uso eficiente y eficaz de los recursos públicos, contribuyendo a la transparencia del gasto y la rendición de cuentas, éste se encuentra disponible en el Portal de Gobiernos Locales en el siguiente enlace: https://portalgl.minfin.gob.gt seleccionando las opciones "Biblioteca Virtual", "Guías y Manuales", "Manuales", "Manual de Administración Financiera Integrada Municipal (2a. Edición) 2022".
6	Tablero de Resultados del índice Consolidado Financiero Municipal -ICFM- el cual es un instrumento de análisis, monitoreo y evaluación que permite a través de indicadores financieros según la metodología, conocer las fortalezas y áreas de oportunidad de la gestión financiera municipal, útil para la toma de decisiones de las autoridades y funcionarios municipales, éste se encuentra disponible en el Portal de Gobiernos Locales en el siguiente enlace: https://portalgl.minfin.gob.gt seleccionando las opciones "Indicadores" y luego "ICFM".

Acatenango, Chimaltenango

No.	Producto Público
7	<p>Ficha de Seguimiento a la Gestión Financiera Municipal en la cual se pueden visualizar los resultados de la gestión financiera de los últimos dos años para realizar análisis comparativo y el seguimiento durante el ejercicio fiscal vigente de manera mensual, permitiendo a las autoridades y funcionarios municipales identificar fortalezas y oportunidades de mejora que orienten la labor para establecer estrategias de fortalecimiento financiero municipal; asimismo se pone a disposición el Informe ICFM año finalizado, el cual muestra el análisis general de los resultados de la gestión financiera del ejercicio fiscal finalizado. Ambos instrumentos se encuentran disponibles dentro del Sistema de Contabilidad Integrada de Gobiernos Locales -SICOINGL- en la siguiente ruta: "Ejecución", "Reportes Financieros", "Ficha de Seguimiento Municipal", "Informe ICFM año finalizado".</p>
8	<p>Tablero que muestra la ejecución presupuestaria de la municipalidad desde la perspectiva de los Objetivos de Desarrollo Sostenible -ODS-, Ejes del Plan Nacional de Desarrollo, Prioridades Nacionales, Metas Estratégicas de Desarrollo y Resultados Estratégicos, los cuales se pueden consultar desde el Portal de Gobiernos Locales en el siguiente enlace: https://portalgl.minfin.gob.gt seleccionando las opciones "Indicadores" y luego "Objetivos de Desarrollo Sostenible".</p>

Acatenango, Chimaltenango

No.	Producto Público		
9	Implementación de las siguientes herramientas informáticas y metodologías:		
	a) Sistema de Contabilidad Integrada de Gobiernos Locales -SICOIN GL-	X	Implementada
	b) Sistema Servicios GL	X	Implementada
	c) Aplicación (APP) Móvil para Toma de Lecturas de Agua		Por implementar
	d) Generación de Boleto de Ornato Masivo		Por implementar
	e) Metodología del Índice Consolidado Financiero Municipal -ICFM-	X	Implementada
	f) Metodología "Diagnóstico para el Fortalecimiento de las Finanzas Municipales"	X	Implementada
	g) Metodología "Gestión por Resultados"		En Proceso
	h) Cobro de servicios municipales con tarjeta de crédito y débito		Por implementar
	i) Cobro de servicios municipales a través de BANCAMUNI		Por implementar
	j) Cuenta Única del Tesoro Municipal -CUT-	X	Implementada

Acatenango, Chimaltenango

Año	No.	Producto público	Beneficiarios	Monto (Q)
2020	1	Programa del Aporte Económico del Adulto Mayor (Activos)	276	Q 1,261,600.00
2020	2	Programa del Aporte Económico del Adulto Mayor (Nuevos Beneficiarios)	9	N/A
2021	3	Programa del Aporte Económico del Adulto Mayor (Activos)	313	Q 1,272,800.00
2021	4	Programa del Aporte Económico del Adulto Mayor (Nuevos Beneficiarios)	59	N/A
2022	5	Programa del Aporte Económico del Adulto Mayor (Activos)	387	Q 1,857,300.00
2022	6	Programa del Aporte Económico del Adulto Mayor (Nuevos Beneficiarios)	99	N/A
2023	7	Programa del Aporte Económico del Adulto Mayor (Activos)	425	Q 1,498,500.00
2023	8	Programa del Aporte Económico del Adulto Mayor (Nuevos Beneficiarios)	70	N/A

No.	Producto público	Comunidad	Aportes	Monto (Q)
1	Programa del Aporte Económico del Adulto Mayor	Acatenango	13,105	Q 5,890,200.00

Acatenango, Chimaltenango

No.	Producto público	Comunidad	Beneficiarios	Monto (Q)
1	Plan Centinela verificación de calidad y cantidad en estaciones de servicio, plantas y depósitos de almacenamiento y expendios de GLP en cilindros	Acatenango	toda la población	Q3,313.62
2	Supervisiones técnicas de calidad y cantidad en estaciones de servicio, por personal Delegado de la DGH, durante el período 2020-agosto 2023			



Acatenango, Chimaltenango

No.	Producto público	Comunidad	Beneficiarios	Monto (Q)
1	T-005-2020 MANTENIMIENTO RUTINARIO TERRACERÍA	Acatenango, MULTIMUNICIPAL CHIMALTENANGO.	23,228	Q8,321,651.50
2	T-006-2020 MANTENIMIENTO RUTINARIO TERRACERÍA	Acatenango, Yepocapa.	93,124	Q7,500,000.00
3	T-005-2022-MANTENIMIENTO RUTINARIO TERRACERÍA	Acatenango, MULTIMUNICIPAL CHIMALTENANGO, Yepocapa.	116,352	Q8,497,840.00
4	ESCUELA PRIMARIA OFICIAL RURAL MIXTA, ALDEA LOS PAJALES I, ACATENANGO, CHIMALTENANGO	ACATENANGO	106	Q41,150.00
5	ESCUELA PRIMARIA OFICIAL RURAL MIXTA, ALDEA LOS PAJALES I, ACATENANGO, CHIMALTENANGO	ACATENANGO	81	Q2,491,139.87
6	Familias Beneficiadas Con Subsidio Para La Vivienda	Acatenango	45	Q1,575,000.00
7	Familias Beneficiadas Con Subsidio Para La Vivienda	Acatenango	60	Q2,100,000.00
8	Familias Beneficiadas Con Subsidio Para La Vivienda	ACATENANGO	62	Q2,170,000.00

Acatenango, Chimaltenango

Año	No.	Producto público	Comunidad	Beneficiarios	Monto (Q)
2020	1	Instrumentos Ambientales Públicos	Acatenango	29,132	Q7,649,466.51
2020	2	Instrumentos Ambientales Privados	Acatenango	8	N/A
2021	3	Instrumentos Ambientales Públicos	Acatenango	29,132	Q11,972,964.96
2021	4	Instrumentos Ambientales Privados	Acatenango	12	N/A
2022	5	Instrumentos Ambientales Públicos	Acatenango	29,132	Q11,365,811.20
2022	6	Instrumentos Ambientales Privados	Acatenango	5	N/A
2023	7	Guardianes	Acatenango	83	Q582.60
2023	8	Capacitaciones	Acatenango	113	Q1,165.20
2023	9	Jornadas de Limpieza	Acatenango	1,000	Q983.90
2023	10	Instrumentos Ambientales Públicos	Acatenango	21,132	Q6,606,179.40
2023	11	Instrumentos Ambientales Privados	Acatenango	7	N/A

Acatenango, Chimaltenango

Año	No.	Producto público	Comunidad	Beneficiarios	Monto (Q)
2020	1	Asistencia y dotación de alimentos	N/I	84	Q27,342.00
	2	Regulación del patrimonio productivo agropecuario	N/I	1,248	Q57,213.43
2021	1	Asistencia y dotación de alimentos	N/I	132	Q54,745.68
	2	Regulación del patrimonio productivo agropecuario	N/I	920	Q67,164.28
	3	Seguro agropecuario / agrícola catastrófico	N/I	8	Q4,338.43
2022	1	Asistencia y dotación de alimentos	N/I	1,727	Q664,895.00
	2	Entrega de estipendios para el establecimiento de huertos familiares, para reactivación de unidades productivas; y para conservación de suelos y agua	N/I	554	Q554,000.00
	3	Regulación del patrimonio productivo agropecuario	N/I	965	Q118,055.34
	4	Seguro agropecuario / agrícola catastrófico	N/I	43	Q23,232.38
2023	1	Asistencia y dotación de alimentos	N/I	33	Q7,425.00
	2	Regulación del patrimonio productivo agropecuario	N/I	1,016	Q116,509.79
	3	Seguro agropecuario / agrícola catastrófico	N/I	10	Q5,298.48

Acatenango, Chimaltenango

Dirección General del Deporte y la Recreación

Año	No.	Producto público	Comunidad	Beneficiarios	Monto (Q)
2022	1	000-030 Festivales deportivos, recreativos y otros eventos de carácter especial, realizados para promover el acceso a la actividad física y la recreación	Acatenango	N/I	N/A
2023	2	11-002 Personas beneficiadas con actividades deportivas no escolares, no federadas y de recreación	Acatenango	500	N/A

Dirección General de las Artes

Año	No.	Producto público	Comunidad	Beneficiarios	Monto (Q)
2021	1	Temporada Departamental de la Marimba de Concierto del Palacio Nacional de la Cultura	Acatenango	45	Q6,027.00

Acatenango, Chimaltenango

No.	Producto público	Comunidad	Beneficiarios	Monto (Q)
1	Patrullajes policiales a pie	Acatenango	29,132 personas	Q159,645.68
2	Patrullajes policiales en vehículos	Acatenango	29,132 personas	Q64,756.81
3	Patrullajes policiales en motocicletas	Acatenango	29,132 personas	Q24,224.50
4	Patrullajes policiales en bicicletas	Acatenango	29,132 personas	Q881.84
5	Atención a personas agredidas	Acatenango	29,132 personas	Q179,278.80
6	Patrullajes policiales	Acatenango	29,132 personas	Q213,209.57
7	Operativos policiales	Acatenango	29,132 personas	Q210,635.51
8	Patrullajes policiales en mercados	Acatenango	29,132 personas	Q29,579.37
9	Patrullajes policiales en protección a la naturaleza	Acatenango	29,132 personas	Q29,410.61
10	Operativos policiales en protección a la naturaleza	Acatenango	29,132 personas	Q4,458.11
11	Seguridad a personalidades, edificios y entidades	Acatenango	29,132 personas	Q40,116.14
12	Servicios policiales para mantener y resguardar el orden público	Acatenango	29,132 personas	Q41,977.30

Acatenango, Chimaltenango

No.	Producto público	Comunidad	Beneficiarios	Monto (Q)
13	Patrullajes policiales para brindar seguridad a personas migrantes y sus familias	Acatenango	29,132 personas	N/I
14	Operativos policiales especializados para el control de homicidios	Acatenango	29,132 personas	Q209,977.17
15	Patrullajes policiales motorizados en áreas focalizadas para la reducción de homicidios	Acatenango	29,132 personas	Q100,275.82
16	Atención a mujeres víctimas de violencia con asesoría y acompañamiento policial	Acatenango	29,132 personas	Q123.33
17	Asesoría y acompañamiento policial a mujeres víctimas de violencia	Acatenango	29,132 personas	Q16,549.99
18	Operativos policiales para el control del expendio y consumo de bebidas alcohólicas, fermentadas o destiladas	Acatenango	29,132 personas	Q3,341.48
19	Puestos policiales fijos para la prevención de extorsiones	Acatenango	29,132 personas	Q156.42
20	Atención de denuncias recibidas por extorsión	Acatenango	29,132 personas	Q165.32

Acatenango, Chimaltenango

No.	Producto público	Comunidad	Beneficiarios	Monto (Q)
1	Operaciones Terrestres	Acatenango	771,887*	Q104,954,649.75*
2	Operaciones Terrestres	Acatenango	771,887*	Q87,875,390.00*

*Los datos corresponden a nivel Departamental

Acatenango, Chimaltenango

No.	Producto público	Comunidad	Beneficiarios	Monto (Q)
1	Apoyo en logística de entrega y coordinación con Municipalidad, MAGA y MIDES del Programa de Kelloggs con el proyecto de Mejores Día para Crecer Juntos	La Pampa, La Concepción, Tziquinya, Paraxaj y Pacacay	320 niños Beneficiados	N/A
2	Categorización de Comunidades en Riesgo a InSAN para el diagnóstico municipal de SAN y con ello lograr priorizar las acciones de SAN	Aldea Quisajche, La Soledad, Los Pajales, Los Planes, La Concepción, La Pampa, San Antonio Nejapa, Pacoc y El Socorro,	10 Consejos comunitarios de desarrollo encuestados	N/A
3	Monitoreo Comunitario en atención a la Estrategia Nacional de CCSyC	Aldea Quisache, Pajales II y Aldea San Antonio Nejapa	114 personas entrevistadas	N/A
4	Monitoreo de 805 MODA y 3732 ACF	Chimaltenango	Niños de 6 meses a 5 años*	N/A
5	Asistencia Técnica para la gestión de Asistencia Alimentaria de niños con DA, COVID e InSAN	Chimaltenango	26,287 familias con InSAN / 59,433 familias por COVID/ 909 niños con DA*	N/A
6	Realización de 30% de las Categorizaciones municipales para el diagnóstico de SAN del departamento	Chimaltenango	265 comunidades*	N/A

*La cantidad de beneficiarios corresponde a nivel departamental

Acatenango, Chimaltenango

Inversiones de Consejos de Desarrollo Departamental

Ejercicio fiscal 2020

No.	SNIP	Producto público	Comunidad	Beneficiarios	Monto (Q)
1	224567	ALCANTARILLADO SANITARIO	ALDEA LA SOLEDAD	515	Q1,433,329.60
2	224570	ALCANTARILLADO SANITARIO	ALDEA EL CAMPAMENTO	702	Q210,962.50
3	208472	ESCUELA PRIMARIA	ALDEA EL SOCORRO	385	Q85,960.00
4	226285	CENTRO DE CAPACITACIÓN	CASCO URBANO	24,649	Q964,080.00
5	239642	POZO (S) MECANICO	ALDEA LA SOLEDAD	1,217	Q609,960.00
6	242029	ALCANTARILLADO SANITARIO	ALDEA LA SOLEDAD	483	Q778,948.90
7	242033	ALCANTARILLADO SANITARIO	ALDEA EL CAMPAMENTO	797	Q1,707,990.00
		TOTAL		28,748	Q5,791,231.00

Ejercicio fiscal 2021

Acatenango, Chimaltenango

No.	SNIP	Producto público	Comunidad	Beneficiarios	Monto (Q)
1	224567	ALCANTARILLADO SANITARIO	ALDEA LA SOLEDAD	515	Q35,833.24
2	239642	POZO (S) MECANICO	ALDEA LA SOLEDAD Y EL CAMPAMENTO	1,217	Q7,319.52
3	242029	ALCANTARILLADO SANITARIO	ALDEA LA SOLEDAD	483	Q77,817.00
4	242033	ALCANTARILLADO SANITARIO	ALDEA EL CAMPAMENTO	797	Q169,945.00
5	224571	ALCANTARILLADO SANITARIO	ALDEA NUEVA CONCEPCION	467	Q2,050,665.24
6	245535	CAMINO RURAL	ALDEA EL SOCORRO	1,681	Q890,000.00
7	246699	ESCUELA PRIMARIA	ALDEA SAN ANTONIO NEJAPA	391	Q410,576.00
8	246994	CAMINO RURAL	SECTOR LAS PARCELAS ALDEA EL SOCORRO	1,681	Q600,000.00
9	247079	ESCUELA PRIMARIA	CASCO URBANO	415	Q490,725.00
10	247161	ESCUELA PRIMARIA	SECTOR LAS PARCELAS ALDEA EL SOCORRO	415	Q321,500.00
11	260222	ESCUELA PRIMARIA	ALDEA QUISACHE	487	Q736,850.00
		TOTAL		8,549	Q5,791,231.00

Acatenango, Chimaltenango

Ejercicio fiscal 2022

No.	SNIP	Producto público	Comunidad	Beneficiarios	Monto (Q)
1	276128	ESCUELA PRIMARIA	ALDEA PACACAY	140	Q2,026,022.00
2	276130	INSTITUTO BASICO	ALDEA EL SOCORRO	62	Q1,215,210.19
3	276133	INSTITUTO BASICO	ALDEA LOS PLANES	66	Q1,801,767.81
4	276135	ESCUELA PRIMARIA	ALDEA PAJALES II	94	Q1,312,661.00
5	294225	CALLE	CASERIO LOS CHAPAZ ALDEA PAJALES II	134	Q414,158.00
		TOTAL		496	Q6,769,819.00

Acatenango, Chimaltenango

Ejercicio fiscal 2023

No.	SNIP	Producto público	Comunidad	Beneficiarios	Monto (Q)
1	276128	ESCUELA PRIMARIA	ALDEA PACACAY	140	Q810,408.80
2	276130	INSTITUTO BASICO	ALDEA EL SOCORRO	62	Q115,201.92
3	276135	ESCUELA PRIMARIA	ALDEA PAJALES II	94	Q653,705.18
4	296942	PUESTO DE SALUD	ALDEA SAN ANTONIO NEJAPA	3,040	Q3,353,442.10
5	297029	PUESTO DE SALUD	ALDEA EL SOCORRO	18,741	Q2,650,000.00
		TOTAL		22,077	Q7,582,758.00

Acatenango, Chimaltenango

Ejercicio fiscal 2024

No.	SNIP	Producto público	Comunidad	Beneficiarios	Monto (Q)
1	314870	AGUA POTABLE	NACIMIENTO LA CASCADA HACIA ALDEA LOS PLANES	1,800	Q7,144,060.00
2	314873	AGUA POTABLE	NACIMIENTO LAS LAJAS HACIA TANQUE CENTRAL, CASCO URBANO	500	Q1,647,000.00
4		TOTAL		2,300	Q8,791,060.00

Acatenango, Chimaltenango

No.	Producto público	Comunidad	Beneficiarios	Monto (Q)
1	PERSONAS BENEFICIADAS CON CAPACITACIÓN NO CERTIFICABLE	ACATENANGO	1,050	N/A

Año	No.	Producto público	Comunidad	Beneficiarios	Monto (Q)
2020 - 2022	1	PERSONAS BENEFICIADAS CON CAPACITACIÓN NO CERTIFICABLE	ACATENANGO	912	N/A
2023	2	PERSONAS BENEFICIADAS CON CAPACITACIÓN NO CERTIFICABLE	ACATENANGO	138	N/A
			TOTAL GENERAL	1,050	

LIBERTAD
15 DE
SEPTIEMBRE
DE 1821

Acatenango, Chimaltenango

No.	Producto público	Comunidad	Beneficiarios	Monto (Q)
1	Cursos de capacitación	Acatenango	52,0000	Q4,597.84
2	(BTL) en Palenque, México	Volcán de Acatenango	Sector turístico	Q41,171.35
3	(BTL) en Costa Rica	Volcán de Acatenango	Sector turístico	Q41,171.35
4	(BTL) en Ciudad de México	Volcán de Acatenango	Sector turístico	Q41,171.35
5	(BTL) en Honduras	Volcán de Acatenango	Sector turístico	Q41,171.35
6	(BTL) en El Salvador	Volcán de Acatenango	Sector turístico	Q41,171.35
7	(BTL) en Centro Comercial Cayalá	Volcán de Acatenango	Empresarios	Q8,258.18
8	(BTL) en Centro Comercial Miraflores	Volcán de Acatenango	Sector turístico	Q8,258.18
9	(BTL) en Centro Comercial Cayalá	Volcán de Acatenango	Sector turístico	Q8,258.18
10	(BTL) en Centro Comercial Miraflores	Volcán de Acatenango	Sector turístico	Q8,258.18
11	(BTL) en El Salvador	Volcán de Acatenango	Sector turístico	Q8,258.18
12	(BTL) en El Salvador	Volcán de Acatenango	Sector turístico	Q8,258.18
13	(BTL) en El Salvador	Volcán de Acatenango	Sector turístico	Q45,724.83
14	(BTL) en Festival Cuscún	Volcán de Acatenango	Sector turístico	Q45,724.83
15	(BTL) en El Salvador	Volcán de Acatenango	Sector turístico	Q45,724.83

Acatenango, Chimaltenango

No.	Producto público	Comunidad	Beneficiarios	Monto (Q)
16	(BTL) en La Antigua Guatemala	Volcán de Acatenango	Sector turístico	Q45,724.83
17	(BTL) en "Logrando un Cambio	Volcán de Acatenango	Sector turístico	Q45,724.83
18	(BTL) en El Salvador	Volcán de Acatenango	Sector turístico	Q86,886.15
19	(BTL) en Obelisco	Volcán de Acatenango	Sector turístico	N/A
20	(BTL) en Miraflores	Volcán de Acatenango	Sector turístico	Q22,800.00
21	(BTL) en La Antigua Guatemala 21k	Volcán de Acatenango	Sector turístico	N/A
22	(BTL) en Media Maraton de Cobán	Volcán de Acatenango	Sector turístico	Q25,061.38
23	(BTL) Ciudad Cayalá	Volcán de Acatenango	Sector turístico	N/A
24	(BTL) en C.C. Peri Roosevelt	Volcán de Acatenango	Sector turístico	N/A
25	(BTL) en El Salvador	Volcán de Acatenango	Sector turístico	Q89,000.00
26	(BTL) en C.C. Peri Roosevelt	Volcán de Acatenango	Sector turístico	N/A
27	(BTL) en Ciudad Cayala	Volcán de Acatenango	Sector turístico	N/A
28	(BTL) en Universidad del Istmo	Volcán de Acatenango	Sector turístico	N/A
29	(BTL) en Miraflores 21K	Volcán de Acatenango	Sector turístico	Q24,900.00
30	(BTL) en Metamercado	Volcán de Acatenango	Sector turístico	N/A

Acatenango, Chimaltenango

No.	Producto público	Comunidad	Beneficiarios	Monto (Q)
31	(BTL) en Centranorte	Volcán de Acatenango	Sector turístico	N/A
32	Rueda de negocios en Tapachula	Volcán de Acatenango	Sector turístico	Q25,000.00
33	Rueda de negocios en Palenque	Volcán de Acatenango	Sector turístico	Q25,000.00
34	Rueda de negocios en Costa Rica	Volcán de Acatenango	Sector turístico	Q25,000.00
35	Rueda de negocios en Costa Rica	Volcán de Acatenango	Sector turístico	N/A
36	República Dominicana	Volcán de Acatenango	Sector turístico	N/A
37	Rueda de negocios en El Salvador	Volcán de Acatenango	Sector turístico	N/A
38	Rueda de negocios en Países Bajos	Volcán de Acatenango	Sector turístico	N/A
39	Rueda de negocios en España	Volcán de Acatenango	Sector turístico	N/A
40	Rueda de negocios en Colombia	Volcán de Acatenango	Sector turístico	N/A
41	Rueda de negocios en Canadá	Volcán de Acatenango	Sector turístico	N/A
42	Estados Unidos	Volcán de Acatenango	Sector turístico	N/A
43	Rueda de negocios en Miami	Volcán de Acatenango	Sector turístico	N/A
44	Rueda de negocios en Alemania	Volcán de Acatenango	Sector turístico	N/A
45	Rueda de negocios en Los Ángeles	Volcán de Acatenango	Sector turístico	Q24,000.00

Acatenango, Chimaltenango

No.	Producto público	Comunidad	Beneficiarios	Monto (Q)
46	República Dominicana	Volcán de Acatenango	Sector turístico	N/A
47	Rueda de negocios en Oaxaca	Volcán de Acatenango	Sector turístico	Q24,500.00
48	Rueda de negocios en Tuxtla	Volcán de Acatenango	Sector turístico	Q24,500.00
49	Rueda de negocios en Mérida	Volcán de Acatenango	Sector turístico	Q24,500.00
50	Rueda de negocios en México	Volcán de Acatenango	Sector turístico	Q25,000.00
51	Rueda de negocios en Guadalajara	Volcán de Acatenango	Sector turístico	Q25,000.00
52	Rueda de negocios en Monterrey	Volcán de Acatenango	Sector turístico	Q25,000.00
53	Rueda de negocios en El Salvador	Volcán de Acatenango	Sector turístico	Q267,000.00
54	Rueda de negocios en Colombia	Volcán de Acatenango	Sector turístico	Q48,000.00
55	Rueda de negocios en Costa Rica	Volcán de Acatenango	Sector turístico	Q14,815.65
56	Rueda de negocios en Los Ángeles	Volcán de Acatenango	Sector turístico	Q18,500.00
57	Rueda de negocios en Los Ángeles	Volcán de Acatenango	Sector turístico	Q23,180.00
58	Rueda de negocios en Tuxtla	Volcán de Acatenango	Sector turístico	Q24,000.00
59	Rueda de negocios en Mérida	Volcán de Acatenango	Sector turístico	Q24,900.00
60	Rueda de negocios en México	Volcán de Acatenango	Sector turístico	Q24,900.00

Acatenango, Chimaltenango

No.	Producto público	Comunidad	Beneficiarios	Monto (Q)
61	Rueda de negocios en Guadalajara	Volcán de Acatenango	Sector turístico	Q24,500.00
62	Rueda de negocios en Monterrey	Volcán de Acatenango	Sector turístico	Q24,200.00
63	Rueda de negocios en El Salvador	Volcán de Acatenango	Sector turístico	Q172,760.00
64	Rueda de negocios en Costa Rica	Volcán de Acatenango	Sector turístico	Q24,500.00
65	Rueda de negocios en Nueva York	Volcán de Acatenango	Sector turístico	Q24,900.00
66	Rueda de negocios en Boston	Volcán de Acatenango	Sector turístico	Q24,772.80
67	Rueda de negocios en Turismo Rural	Volcán de Acatenango	Sector turístico	Q6,824.99
68	Rueda de negocios en Honduras	Volcán de Acatenango	Sector turístico	Q24,730.00
69	Rueda de negocios en Cancún	Volcán de Acatenango	Sector turístico	Q24,900.00
70	Rueda de negocios en Chicago	Volcán de Acatenango	Sector turístico	Q24,772.80
71	Gira influenciadores de El Salvador	Volcán de Acatenango	Sector turístico	Q24,600.00
72	Influenciador internacional	Volcán de Acatenango	Sector turístico	Q3,384.00
73	Giras figuras públicas México	Volcán de Acatenango	Sector turístico	Q14,631.67
74	Gira de Nat Geo, Acatenango	Volcán de Acatenango	Sector turístico	Q22,500.00
75	Gira de influenciadores de México	Volcán de Acatenango	Sector turístico	Q8,449.45
76	Generadores de contenido de México	Volcán de Acatenango	Sector turístico	Q4,545.76
77	Influenciadores Estados Unidos	Volcán de Acatenango	Sector turístico	Q3,559.42

Acatenango, Chimaltenango

Año	No.	Producto público	Comunidad	Beneficiarios	Monto (Q)
2022	1	Asistencia técnica "Política Municipal para el Mejoramiento de la Generación y Recaudación de Ingresos Propios"	Acatenango	Gobierno municipal	Q4,500.00



Acatenango, Chimaltenango

No.	Producto público	Comunidad	Beneficiarios	Monto (Q)
1	Servicios de laboratorio de agua	Acatenango	1 entidad	N/A

Año	No.	Producto público	Comunidad	Beneficiarios	Monto (Q)
2020	1	Capacitación en Gestión Municipal a autoridades, funcionarios y empleados municipales	Área Urbana	2,062 personas	Q544,003.18
	2	Capacitación en gestión social a empleados municipales y sociedad civil urbana organizada	Área Urbana	1,813 personas	Q715,024.39
	3	Capacitación en temas de administración, finanzas y en elaboración de instrumentos dirigida a autoridades, funcionarios y empleados municipales	Área Urbana	231 personas	Q878,075.56
2021	1	Capacitación en Gestión Municipal a autoridades, funcionarios y empleados municipales	Área Urbana	3,884 personas	Q592,142.96
	2	Capacitación en gestión social a empleados municipales y sociedad civil urbana organizada	Área Urbana	2,381 personas	Q771,469.21
	3	Capacitación en temas de administración, finanzas y en elaboración de instrumentos dirigida a autoridades, funcionarios y empleados municipales	Área Urbana	1,034 personas	Q776,018.27

*Nota: Cifras a nivel nacional

Acatenango, Chimaltenango

Año	No.	Producto público	Comunidad	Beneficiarios	Monto (Q)
2022	1	Capacitación en Gestión Municipal a autoridades, funcionarios y empleados municipales	Área Urbana	4,389 personas	Q588,997.74
	2	Capacitación en gestión social a empleados municipales y sociedad civil urbana organizada	Área Urbana	2,803 personas	Q805,028.26
	3	Capacitación en temas de administración, finanzas y en elaboración de instrumentos dirigida a autoridades, funcionarios y empleados municipales	Área Urbana	231 personas	Q785,660.88
2023	1	Capacitación en Gestión Municipal a autoridades, funcionarios y empleados municipales	Área Urbana	2,126 personas	Q374,429.30
	2	Capacitación en gestión social a empleados municipales y sociedad civil urbana organizada	Área Urbana	1,818 personas	Q512,970.23
	3	Capacitación en temas de administración, finanzas y en elaboración de instrumentos dirigida a autoridades, funcionarios y empleados municipales	Área Urbana	109 personas	Q474,689.80

***Nota: Cifras a nivel nacional**

Acatenango, Chimaltenango

Año	No.	Producto público	Comunidad	Hect. Afec.	Beneficiarios	Monto (Q)	
2020	1	Incendios Forestales y No Forestales Atendidos	Finca Chalabal	1.68	N/A	Q9,882,225.10	**
	2		Finca Naranja del Cerro Balanjuyu	1	N/A		
2021	1	Coordinadoras Municipales para la Reducción de Desastres	Acatenango	N/A	17	Q1,383,978.57	**

**** NOTA:** El monto consignado representa lo ejecutado en forma global para el ejercicio fiscal indicado

Alejandro Eduardo Giammattei Falla
Señor Presidente de la República

**Secretaría de Coordinación
Ejecutiva de la Presidencia**

Álvaro Leonel Díaz Velásquez
Secretario de Coordinación Ejecutiva

Danilo José Soto Castañeda
Subsecretario de Coordinación Ejecutiva

Victor Hugo Paiz Gómez
Subsecretario para la Descentralización

Leonel Eduardo Girón Véliz
Director del Sistema de Consejos de Desarrollo

Luis Eduardo Orozco Orellana
Director General para la Descentralización

Jonathan Arnulfo Del Cid López
Director de Informática

Jesús Felipe Polanco Tello
Director Técnico de Operaciones

Luis Alfonso Rodas Guzmán
Director de Planificación

Jennifer Cristina García Marroquín
Directora de Comunicación social

Luz Azucena Mendoza Cajbón
Directora Administrativa Financiera

María José Sánchez Mejía
Directora de Asesoría Jurídica

Alberto Emmanuel Soto de León
Director de Auditoría Interna

Isis Ana Graciela Serrano Lemus
Asesoría Técnica

Saúl Nehemías Obando Mejía
Dirección Técnica de Operaciones

David Roberto Barrera Valenzuela
Dirección Técnica de Operaciones

Autorizado

Alejandro Eduardo Giammattei Falla
Señor Presidente de la República

Álvaro Leonel Díaz Velásquez
Secretario de Coordinación Ejecutiva de la Presidencia

Elaborado

Despacho
Secretaría de Coordinación Ejecutiva de la Presidencia

Subsecretaría de Coordinación Ejecutiva
Secretaría de Coordinación Ejecutiva de la Presidencia

Revisado

Dirección del Sistema de Consejos de Desarrollo
Dirección Técnica de Operaciones
Dirección de Descentralización

Diseño y diagramación

Dirección de Comunicación Social

340 municipios
fuertes,
hacen un Estado fuerte!

ACCESO A INFORMACIÓN DIGITAL



<https://scep.gob.gt/carta-de-navegacion-municipal/>